СОБЫТИЯ НЕДЕЛИ

* Исполнилось пять лет со дня принятия Закона «О Государственном Гербе Республики Узбекистан». Украшенный в центре изображением священной птицы Хумо, он все эти годы служит ориентиром для многих народов, избравших путь независимого развития, символом добра и добрососедства, взаимопомощи и взаимовыручки, бесконечного трудолюбия и столь же бесконечной доброжелательности.

* Президент Республики Узбекистан Ислам Каримов поздравил с профессиональным праздником работников торговли, потребительской кооперации и бытового обслуживания населения, который впервые был отмечен в нашей независимой стране. Обращаясь к работникам торговли и сферы обслуживания, глава государства подчеркнул: «Я верю в то, что во имя расцвета нашего государства, достижения благоустроенной жизни, вы будете трудиться самоотверженно, в соответствии с требованиями времени и потребностями народа».

* Соглашения между Республикой Узбекистан и Кувейтским фондом арабского экономического развития о выделении на период до 2016 года 20 млн. долларов США на цели расширения и улучшения водоснабжения в городах Ургенч и Нукус в рамках полномасштабного проекта водоснабжения Приаралья подписаны в Кабинете Министров Республики Узбекистан. Проект разработан при содействии Всемирного банка и Кувейтского фонда арабского экономического развития.

* Первый торжественный выпуск офицеров, завершивших курс вузовского обучения, произведен в Институте Службы национальной безопасности, созданном по инициативе Президента Ислама Каримова вскоре после провозглашения независимости. Наряду со специальным военным офицерским образованием в дипломе его выпускников значится и гражданская специальность юриста-правоведа, обладающего знанием иностранных языков.

* Презентация нового журнала «Менеджер» состоялась в Фонде молодежи Узбекистана «Камолот». Издание адресовано тем, кто сегодня стоит у руля экономики страны и будет принимать ответственные решения завтра. Задача этого специализированного журнала — предоставлять грамотную, объективную, по-настоящему деловую информацию по вопросам бизнеса.

* Академия государственного и общественного строительства при Президенте Республики Узбекистан основала новый журнал «Жамият ва бошкарув», который будет освещать на своих страницах различные вопросы, связанные с совершенствованием теории государственности, демократии и правовой культуры, искусства управления, отношений между государством и обществом.

Эта дорогая Родина принадлежит всем нам!

ГОЛОС УЗБЕКИСТАНА

Общественно-политическая газета Народно-демократической партии Узбекистана | № 27 (271) 4 июля 1997 г. | Цена свободная | Выходит с 5 марта 1992 года

Навстречу 6-й годовщине независимости Узбекистана

У карты новостей

БУХАРСКИЙ НЕФТЕПЕРЕРАБАТЫВАЮЩИЙ ГОТОВИТСЯ К ПУСКУ

На финишную прямую вышли строительные подразделения, возводящие крупнейший в Центральной Азии Бухарский нефтеперерабатывающий завод.

Проект этого гиганта, раскинувшегося на площади, превышающей 250 гектаров, разработан сотрудниками «Узбекнефтегазстроя» совместно с французской компанией «Техник», турецкой фирмой «Гамма» и японской «Чиода».

Новый комплекс по производству высококачественного бензина, дизельного топлива и смазочных материалов возведен близ райцентра Караулбазар в рекордные сроки. В его сооружении, включающем около 180 отдельных объектов производственного, хозяйственного и бытового назначения, принимают участие более семи тысяч высококвалифицированных специалистов.

Сейчас на нефтеперерабатывающем комплексе завершаются предпусковые испытания технологического и вспомогательного оборудования. Сдача объекта в эксплуатацию намечена на середину нынешнего месяца.

Как сообщили нашему корреспонденту в корпорации «Узбекнефтегаз», благодаря мировому уровню качества производимая на заводе продукция будет не только поступать на внутренний рынок, но и экспортироваться в ряд зарубежных стран.

НА МИРОВОЙ УРОВЕНЬ КАЧЕСТВА

В Ургенче идет реконструкция местного аэропорта. Работы по модернизации и техническому оснащению аэродромного комплекса осуществляют национальная авиакомпания «Узбекистон хаво йуллари» и японский консорциум «Мицубиси мицум шимидзу», который выиграл тендер и право на его инвестирование.

Реконструкция разбита на два этапа. Первоначально здесь будет произведено расширение взлетно-посадочной полосы и установлены современные средства радио- и навигационной связи.

Затем строители приступят к строительству международного авиатерминала и здания вспомогательных служб.

К осуществлению этого комплекса работ в качестве главного исполнителя привлечена японская фирма «Жак». А в числе подрядчиков выступили такие фирмы с мировым именем, как германская «Сименс», французская «Томсон» и турецкая «Айсель».

По завершении реконструкции, которая планируется к 2500-летию Хивы, Ургенчский аэропорт войдет в число крупнейших в Центральноазиатском регионе, будет отвечать всем международным требованиям и сможет принимать авиалайнеры любого класса.

НОВОЕ ПОПОЛНЕНИЕ В РАБОЧУЮ СЕМЬЮ

Очередной выпуск учащихся состоялся в ташкентской бизнес-школе N 7. В этом году дипломы специалистов здесь получили более 180 юношей и девушек, которые уже в ближайшее время вольются в трудовые коллективы государственных и частных предприятий столицы республики, откроют свой бизнес.

— Эта школа входит в число лучших специальных учебных заведений Ташкента, — говорит заместитель начальника ГУНО М. Алимов. — Здесь готовят автослесарей, электро- и газосварщиков, поваров-кондитеров, предпринимателей малого и среднего бизнеса, швей-мотористок и специалистов целого ряда других профессий. Благодаря высокому уровню получаемой в школе квалификации выпускники пользуются хорошим спросом на рынке труда.

В школе созданы все условия, чтобы учащиеся в полной мере овладевали как общеобразовательными, так и специальными дисциплинами. Все кабинеты оснащены современным оборудованием. В распоряжении ребят собственный компьютерный зал. Имеется необходимый набор наглядных и учебных пособий. Практические занятия организованы на базе объединения «Афосифат».

По установившейся традиции выпускников с успешным завершением учебы поздравили представители городского отдела профтехобразования и базового предприятия Ш. Тураев и В. Стативкин, которые вручили дипломы Р. Атаханову, Е. Идрисову, Д. Байрамову, Р. Масимову и одиннадцати их однокашникам, которые с отличием закончили бизнес-школу.

Ежегодно в стенах школы обучается свыше 500 юношей и девушек, которые получают профессию по 14 специальностям. В нынешнем году здесь будут открыты две новые группы по подготовке бухгалтеров и секретарей-машинисток.

В музее олимпийской славы Узбекистана

ОСОБО ЦЕННЫЙ ЭКСПОНАТ

Президент Ислам Каримов передал в дар Музею олимпийской славы Узбекистана Золотой орден, которым его наградил Олимпийский совет Азии за выдающийся вклад в утверждение и умножение традиций олимпизма на азиатском континенте, развитие физической культуры и спорта в своей стране. 1 июля в торжественной обстановке состоялась передача музею почетной награды.

Торжественную церемонию открыл председатель Госкомспорта Узбекистана Баходыр Махситов.

Отныне две почетные олимпийские награды нашего Президента — Золотой орден Международного Олимпийского комитета и Золотой орден Олимпийского совета Азии — станут достойным украшением экспозиции Музея олимпийской славы. Передав коллективу музея этот дар, заместитель Премьер-министра Алишер Азизходжаев в своем выступлении особо отметил, что глава нашего государства впервые среди государственных деятелей такого ранга награжен Золотым орденом Олимпийского совета Азии. Эта высокая награда, как было подчеркнуто при вручении ордена руководителю нашей страны президентом ОСА шейхом Ахмадом, отражает международное признание заслуг Ислама Каримова в развитии физкультуры и спорта, его заботу об укреплении здоровья населения Узбекистана.

(УзА).

Страда-97

ЗЕМЛЯ ПЛАТИТ ЩЕДРО

Своего апогея достигла жатва колосовых на полях республики. Как нам сообщили в Министерстве сельского и водного хозяйства республики, на сегодняшний день из 1,5 миллионов гектаров, занятых под зерно, хлеба уже убраны с площади более чем в 700 тысяч гектаров. Это составляет почти половину зернового клина страны. Земля щедро оплачивает нелегкий труд дехкан. Уже получено более 2-х миллионов тонн отборного зерна, на 700 с лишним тысяч тонн больше, чем на этот период прошлого года. Средняя отдача каждого гектара составляет 30 — 32 центнера, что более чем на треть превышает прошлогодний показатель.

О выполнении государственного заказа по сдаче зерна уже рапортовали две области, десятки районов, сотни хозяйств. Страда только на подходе к экватору, а большинство хозяйств республики близки к финишной черте. Опережение в уборке урожая по сравнению с предыдущим годом составляет 15 — 20 дней.

Основная нагрузка сейчас лежит на механизаторах. Работая весь световой день в две смены, комбайнеры добиваются выработки на «Донах» и «Нивах» до 10 — 12 гектаров, средняя выработка на американских «Кейсах» в три-четыре раза выше.

Столь высокий ритм жатвы обусловлен хорошей организацией уборочной компании. Во всех хозяйствах функционируют мобильные ремонтные мастерские, укомплектованные хорошими специалистами, что позволяет до минимума сократить простои техники при возникновении неполадок. Практически в каждой бригаде для зерноводов организовано трехразовое горячее питание, оборудованы специальные места для приема пищи и отдыха сменных экипажей.

В эти дни трудовую победу отметили три района из столичной области: Ташкентский, Зангиатинский и Кибрайский. По информации, полученной из областного хокимиата, средняя урожайность в хозяйствах этих районов составила 42 — 43 центнера с гектара. В лучших бригадах этот показатель доведен до 55 — 57 центнеров. Такого обильного урожая земледельцы Ташкентской области добились впервые.

Джахангир КУКЧИЕВ.

На снимке: уборочная страда в разгаре.

ПОСТАНОВЛЕНИЕ КАБИНЕТА МИНИСТРОВ РЕСПУБЛИКИ УЗБЕКИСТАН

О приеме в высшие учебные заведения Республики Узбекистан в 1997/98 учебном году

В целях подготовки высококвалифицированных специалистов, владеющих современными знаниями и навыками, социальной защиты и поддержки способной молодежи в получении высшего образования и качественного отбора абитуриентов в учебные заведения Кабинет Министров постановляет:

1. Установить 21 тысячу государственных грантов с распределением по направлениям образования и высшим учебным заведениям Республики Узбекистан на 1997/98 учебный год.

Определить, что распределение указанных грантов производится таким образом, чтобы обеспечить по каждой специальности (по которой готовятся специалисты Республики Узбекистан) минимум приема по государственным грантам.

2. Для решения вопросов, связанных с организацией приема, утвердить состав Государственной комиссии по приему в учебные заведения Республики Узбекистан.

3. Министерствам и ведомствам, имеющим учебные заведения, Государственному центру тестирования:

организовать прием абитуриентов по рейтинговой системе с учетом баллов, набранных в результате тестирования;

внести в недельный срок на утверждение Госкомиссии распределение грантов в подведомственных учебных заведениях по формам и языкам обучения.

4. Установить на 1997/98 учебный год квоту приема на платно-контрактной основе в пределах до 100 процентов от приема, установленного по каждой специальности по государственному гранту. При этом исходить от заявок юридических и физических лиц и результатов тестирования среди данной категории абитуриентов с компенсацией ими полной стоимости обучения.

5. Госкомиссии:

рассматривать и вносить соответствующие изменения в показатели приема по конкретным специальностям и направлениям образования на платно-контрактной основе с учетом заявок юридических и физических лиц;

вносить необходимые изменения в Положение о порядке и правилах приема студентов в вузы Республики Узбекистан.

6. Государственной комиссии по приему в учебные заведения Республики Узбекистан, Министерству высшего и среднего специального образования, Министерству народного образования, Министерству финансов, Министерству юстиции Республики Узбекистан, совместно с другими заинтересованными министерствами и ведомствами в недельный срок пересмотреть, утвердить и опубликовать Положение о платно-контрактной форме обучения в учебных заведениях республики, предусмотрев повышение ответственности сторон за выполнение условий контракта.

7. Министерству макроэкономики и статистики, Министерству высшего и среднего специального образования Республики Узбекистан совместно с заинтересованными министерствами и ведомствами ежегодно до 1 февраля вносить предложения по подготовке специалистов с учетом потребности республики и регионов в квалифицированных кадрах.

8. Министерству финансов скорректировать предварительные прогнозные показатели бюджета с учетом установленных государственных грантов на 1997/98 учебный год.

9. Контроль за выполнением настоящего постановления возложить на заместителя Премьер-министра А. Азизходжаева.

Председатель Кабинета Министров И. КАРИМОВ.

город Ташкент,
1 июля 1997 года.

В ЦЕНТРЕ ВНИМАНИЯ

Состоялось собрание актива г. Чирчика, посвященное изучению книги Президента республики И. А. Каримова «Узбекистан на пороге XXI века: угрозы безопасности, условия и гарантии прогресса».

Собрание открыл вступительным словом хоким города Д. Азизходжаев. Директор Института философии и права им. И. Муминова Академии наук Республики Узбекистан, доктор философских наук А. Джалалов сделал доклад о содержании, сути и значении нового труда руководителя нашего государства, ответил на вопросы участников собрания.

Соб. инф.

Партийная информация

ГЛУБОКО ИЗУЧИТЬ И ШИРОКО ПРОПАГАНДИРОВАТЬ

Секретариат Центрального Совета Народно-демократической партии Узбекистана принял постановление «О задачах организаций НДП по изучению книги Президента республики И. А. Каримова «Узбекистан на пороге XXI века: угрозы безопасности, условия и гарантии прогресса» членами партии и их участию в пропаганде среди населения ее содержания и значения».

В нем отмечается, что Секретариат Центрального Совета, учитывая большое теоретическое, политическое, практическое значение новой книги руководителя нашего государства в последовательном осуществлении коренных реформ, направленных на укрепление независимости Узбекистана, обеспечение безопасности страны, стабильности нашего общества и его прогресса, предложил Каракалпакскому республиканскому, областным, городским и районным советам НДП организовать во второй половине 1997 года ее изучение членами партии, им и органам партийной печати — принять активное участие в широкой пропаганде идей, положений и выводов, изложенных в названном труде.

Секретариат одобрил Примерный план проведения занятий с целью коллективного изучения книги и Примерную тематику конференций, лекций, бесед и диалогов, организуемых для широкой пропаганды идей, положений, выводов, изложенных в ней.

При проведении мероприятий, посвященных книге Президента республики, целесообразно наряду с показом достигнутых в годы независимости Узбекистана успехов, происшедших в стране исторических перемен, обратить также внимание граждан на имеющиеся проблемы, вопросы углубления реформ и укрепления безопасности государства, безусловного выполнения задач Года интересов человека.

Пресс-служба ЦС НДП Узбекистана.

КУРС НА ВОСТОК

«Тигр восточной Европы» намерен вернуть утраченные позиции на узбекском рынке.

Об этом заявил заместитель министра экономики Польши Ян Халадай, побывавший с рабочим визитом в Ташкенте.

После пяти лет «вынужденного простоя» объемы товарооборота между двумя странами стабильно растут — примерно на 20—30 процентов в год. Но все это было достигнуто за счет наших поставок хлопка, составляющего около 80 процентов импорта Польши. В прошлом году он был закуплен в объеме 72 тысяч тонн на сумму 109 миллионов долларов США. Прямые поставки составляют лишь 23 тысячи тонн, остальное польские производители покупают через зарубежных посредников. «Мы заинтересованы в диверсификации нашего товарооборота — и Польша, и Узбекистан производят много других товаров, представляющих взаимный интерес. Готовы инвестировать не только в сферу строительства, но и в нефтегазовую, химическую отрасли, переработку продукции сельского хозяйства» — пояснил позицию польской стороны г-н Халадай.

АЗИИ И МИРУ ДОСТАТОЧНО ОДНОЙ ХИРОСИМЫ

Завершилась очередная серия рабочих консультаций в рамках подготовки международной конференции «Центральная Азия — зона, свободная от ядерного оружия». На этот раз партнерами наших дипломатов и специалистов были эксперты Центра содействия разоружению и нераспространению Японского института международных проблем.

Эта неправительственная организация, созданная год назад, специализируется на исследованиях проблем контроля и снижения уровня вооружений, ядерного нераспространения, дает практические и технологические рекомендации по системам и режимам международных соглашений.

С директором Центра содействия разоружению и нераспространению ТОМОЯ КАВАМУРА перед его отлетом на родину встретился корреспондент информационного агентства «Жахон».

— Япония, подвергшаяся атомной бомбардировке в годы Второй мировой войны, не может быть равнодушной к проблемам снижения уровня ядерных вооружений, их нераспространения, — сказал господин Кавамура. — Поэтому японцы проявляют такой интерес к предстоящей международной конференции и безусловно приветствуют инициативу ее проведения.

К сегодняшнему дню на планете, если не считать Антарктиду, создано четыре зоны, свободных от ядерного оружия. К сожалению, все они расположены ниже экватора. Северное полушарие не может пока похвастаться ни одной, поэтому создание подобной зоны в Центральной Азии станет хорошим почином.

Это важно потому, что именно наше полушарие изобилует точками напряженности, районами многолетних конфликтов, целыми конфликтогенными регионами. До некоторых пор ситуация здесь не внушала оптимизма. Создание свободной от ядерного оружия зоны в Центральной Азии, уверен, подтолкнет подобные процессы в других регионах, таких, как, например, Ближний Восток или Южная Азия. В этом заключается большое международное значение Ташкентской конференции.

— Как вы оцениваете прошедшие в Ташкенте консультации?

— Как весьма насыщенные по кругу обсуждаемых вопросов и полезные. В ходе бесед с руководителями и экспертами министерства иностранных дел Узбекистана, учеными Института стратегических и межрегиональных исследований при Президенте Республики Узбекистан мы не только расширили наши представления о проблемах региона, но и поделились своим видением некоторых из них, накопленной Центром информацией и «ноу-хау» организации международных мероприятий, подобных Ташкентской конференции. Подготовка и проведение международного форума такого масштаба — очень сложная задача, но я убедился, что Узбекистан с ней хорошо справляется.

Центральноазиатскому региону досталось в наследство немало проблем. В его недрах сосредоточены значительные запасы урана. Когда ваши страны входили в состав СССР, они были вовлечены в ядерное производство. Вы располагаете определенными знаниями и технологиями в этой области, хорошо подготовленными учеными и специалистами соответствующего профиля. Наряду с этим по соседству с вами расположены зоны многолетних конфликтов, некоторые страны, не подписавшие Договор о нераспространении ядерного оружия или не до конца выполняющие взятые по нему обязательства.

Даже развитие атомной энергетики в мирных целях таит здесь объективные опасности, например, в связи с повышенной сейсмичностью региона, наличием прозрачных межгосударственных границ, случаями терроризма, который вполне может перерасти в ядерный. Международный правовой режим нераспространения поможет нейтрализовать эти потенциальные угрозы, а также предотвратить утечки ядерных материалов и технологий.

С большим удовлетворением я узнал в Ташкенте от узбекских коллег, что подготовка многостороннего соглашения по безъядерной зоне ведется в тесном контакте с представителями всех ядерных держав. Это очень важно для эффективного действия механизмов нераспространения.

— Кавамура-сан, удалось ли вам поближе познакомиться с нашей страной?

— Я очень благодарен за приглашение посетить Узбекистан, для меня это большая удача и счастье. Я немолодой человек, но ценю каждую возможность узнать что-то новое. Особенно в крае, где никогда раньше не был.

Программой пребывания нашей группы была предусмотрена поездка в Самарканд. Наряду с вашей древней столицей нам очень хотелось увидеть Бухару. И мы благодарны, что гостеприимные хозяева нашли возможность показать нам и этот город.

Хочу заметить, что в Японии существует большой интерес к странам Центральной Азии. Привлекает географическое расположение региона, наличие огромных природных ресурсов, древняя история края, богатая культура. Я отметил для себя и близость характера, менталитета узбекского народа. Трудолюбие, вежливость, гостеприимство — черты, которые нас роднят.

Я очень рад тому, что сотрудничество наших стран развивается столь динамично, что в двусторонних отношениях Японии и Узбекистана нет проблем, способных осложнить расширение уже существующих многообразных связей. По моему мнению, именно в Центральной Азии первыми растопили остатки «льда», оставшегося со времен холодной войны. И я глубоко разделяю стремление руководителей и народа Узбекистана обеспечить мир и стабильность в регионе, желаю успешной, результативной работы предстоящей международной конференции!

О. ШАТУНОВСКИЙ, обозреватель ИА «Жахон».

В организациях НДПУ

ПРЕДМЕТ ОСОБОЙ ЗАБОТЫ

Об опыте Мирзо-Улугбекской районной парторганизации по повышению уровня идеологической работы среди различных слоев населения рассказывает первый секретарь районного совета НДП Узбекистана Имомкул РАВШАНОВ.

Идеологическое обеспечение всего комплекса политических и организационных мероприятий партии всегда было и остается одним из главных направлений в работе нашей парторганизации. Особенно ее значение возросло после того, как Народно-демократической партией Узбекистана была разработана и сформулирована Идеология национальной независимости.

После ее принятия наша деятельность в этом направлении стала более последовательной и целенаправленной, больше внимания стало уделяться наглядной агитации, оформлению стендов и уголков с политической информацией, государственной символикой.

Районный совет стремится найти достойное место в общественной жизни района, активно пропагандируя и разъясняя смысл и значение перемен, происходящих в республике, политическую платформу партии. Важное место в этой работе отводится разъяснению внутренней и внешней политики нашего государства, книг и выступлений Президента И. А. Каримова, документов и материалов сессий Олий Мажлиса.

Предметом особой заботы территориальных парторганизаций становится деятельность махаллинских гузаров и использование их для проведения информационной и разъяснительной политической работы среди населения.

Эффективно и целеустремленно работает пропагандистско-лекторская группа, созданная при райсовете в 1992 году. В ее состав входят ученые, специалисты-практики, партийные и творческие работники. Силами лекторов и пропагандистов проведен цикл лекций и бесед, посвященных важнейшим событиям в жизни страны, ее историческому прошлому.

На протяжении пяти лет при райсовете функционирует политический клуб, который обобщает опыт работы первичных партийных организаций района, оказывает им практическую помощь в реализации Программы и Устава НДП Узбекистана.

Политклуб объединяет членов райсовета, секретарей первичных и цеховых партийных организаций, партгрупоргов, беспартийных активистов. Заседания здесь проводятся в форме лекций, дискуссий, творческих встреч, диспутов, бесед за «круглым столом». К проведению заседаний широко привлекаются ученые-политологи, социологи, экономисты, практические партийные работники.

В качестве примера активной деятельности политклуба можно привести его выездные заседания в махалле «Гулистан» и в производственном объединении «Ташкентский тракторный завод», посвященные 660-летию со дня рождения Амира Темура. Перед участниками этих встреч выступили академик Ф. Зикриллаев, доктора философских наук Т. Самсонов и Н. Маматов, кандидаты исторических наук Т. Файзиев и У. Уватов, писатель Е. Березиков.

В целях пропаганды среди населения программных целей НДП и ее практических действий используются также научно-практические конференции, семинары, совещания секретарей первичных парторганизаций, встречи за «круглым столом», беседы в трудовых коллективах и махаллях.

Совершенствуя работу среди молодежи, райсовет старается постоянно расширять и углублять взаимодействие с молодежной аудиторией. С этой целью был создан центр духовно-нравственной и политической работы среди молодежи, в состав которого наряду с членами райсовета вошли депутаты Ташгорсовета, ученые, махаллинские активисты, представители ветеранской, женской и молодежной организаций. Центр призван активно участвовать в разработке и реализации молодежной политики, координировать деятельность функционирующих в районе молодежных секций, клубов, учебу молодых членов партии и беспартийной молодежи.

Сформирован постоянно действующий семинар для молодых учителей и работников детских дошкольных учреждений. Разработана его тематика, определен состав слушателей, с января этого года здесь начались регулярные занятия.

Особое внимание в последнее время уделяется вопросам возрождения духовности, повышению уровня нравственности и культуры. В целях привлечения научной и творческой интеллигенции к активной общественной жизни и участию в культурно-массовых мероприятиях создана ассамблея духовно-нравственного и научного мира.

В марте с. г. состоялось первое заседание ассамблеи. Перед слушателями выступили ученые М. Файзиев, А. Ходжаев и К. Хонназаров. Состоялся заинтересованный обмен мнениями о повышении политической активности населения, о той роли, которую призвана сыграть в этом духовность и культура людей.

Активизации духовно-нравственной работы и обучению молодых членов партии и беспартийной молодежи, поддерживающей программные цели партии, служит политический университет, созданный при райсовете НДП Узбекистана.

Заметную пользу приносят встречи и беседы партийных работников в трудовых коллективах и по месту жительства населения. Райсовет, первичные парторганизации принимают непосредственное участие в подготовке и проведении собраний, сходов граждан в махаллях, используя их трибуну для пропаганды и разъяснения политики НДП Узбекистана, ознакомления людей с важными политическими документами.

Активными проводниками политики партии в трудовых коллективах и по месту жительства населения являются депутаты Олий Мажлиса и Ташгорсовета, избранные от НДПУ, которые активно участвуют в проводимых в районе мероприятиях. Так, депутат Олий Мажлиса, зав.кафедрой ТИИИМСХ академик Ш. У. Юлдашев регулярно информирует партийный актив о работе сессий Олий Мажлиса.

Активно участвуют в общественно-политической жизни района депутаты Ташгорсовета от НДП А. Х. Маджидов, С. Ю. Садыкова, С. Акмирзаев, которые выступают в трудовых коллективах и по месту жительства населения с информациями о деятельности горсовета и выполнении своих депутатских обязанностей.

Вместе с тем, говоря о повышении уровня идеологической работы, мы отлично понимаем, что предпринимаемые нами меры не всегда достигают поставленной цели. И одно из главных наших упущений — недостаточный охват различных категорий тружеников района. В этой связи районному совету необходимо усилить партийное влияние на предпринимателей, бизнесменов, лиц, занимающихся индивидуальной трудовой деятельностью. Следует также разнообразить формы взаимодействия и сотрудничества с другими структурами общества, усиливая идеологическую работу непосредственно среди избирателей, расширяя партийное влияние среди молодых граждан, проживающих компактно в рабочих и студенческих общежитиях.

Все это в конечном счете послужит успешной реализации программных целей партии и кардинальных реформ, осуществляемых руководством нашей страны в экономической, социальной и духовной сферах жизни общества.

Фоторепортаж

В составе АО «Промстройматериалы» в Ташкенте круглосуточно работает цех по производству брусчатки. Автоматизированная технологическая линия для ее формовки и выполнения других операций закуплена в комплекте у германской фирмы «Хесс». Она пока единственная в Узбекистане. Обслуживают оборудование всего лишь 11 рабочих и ИТР, включая электронщиков. За смену производится до 20 тысяч штук изделий трех видов — зигзагообразные, в виде катушки и традиционного кирпича. А вообще оборудование цеха позволяет наладить выпуск брусчатки одиннадцати видов.

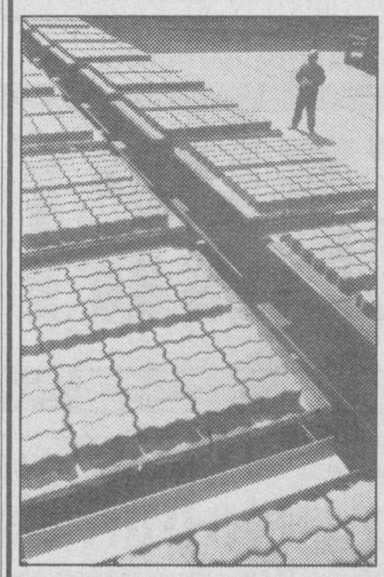

Как сообщил председатель правления АО Акбар Саидов, значительные партии этой ходовой продукции отгружены на площадки строящихся зданий Олий Мажлиса, городского хокимията, комплекса нового зоопарка и др. Брусчатку охотно покупают не только строительные организации столицы, но и многих других городов, в частности, городаюбиляры Бухара и Хива.

НА СНИМКАХ: склад готовой продукции; площадка перед одной из пусковых строек, покрытая брусчаткой; технологическая линия по выпуску брусчатки.

Фото Александра ГЕРАСИМОВА и Валерия ХАРИТОНОВА.

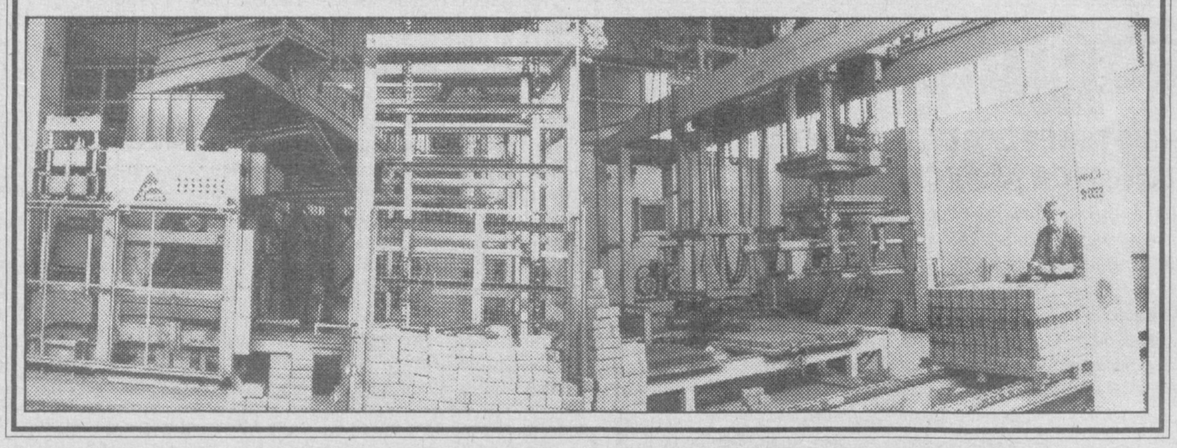

Активисты партии

НЕ СТАРЕЮТ ДУШОЙ ВЕТЕРАНЫ

Когда мы произносим эти слова, то за ними, как правило, видим людей стойких, неутомимых, не растративших с годами жизнелюбия и оптимизма. Именно к таким относится и Павел Дмитриевич Дмитриев, перешагнувший 70-летний жизненный рубеж.

После службы в армии Павел Дмитриевич 46 лет трудился на городском пассажирском транспорте. Начинал работать в троллейбусном депо № 1, где прошел путь от слесаря, водителя троллейбуса до директора депо.

Став пенсионером, не оставил свой коллектив, попрежнему в делах. Был избран председателем профкома троллейбусного депо № 1, одновременно является и председателем совета ветеранов предприятия. А трудиться Павел Дмитриевич умеет, причем привык делать все честно и добросовестно. Этому он учит и молодых.

Ладится работа у П. Д. Дмитриева еще и потому, что директор депо Акмал Султанович Султанов во всех добрых делах ему помогает, добиваясь того, чтобы все полезные начинания, способствующие эффективности труда коллектива и поддержанию доброй в нем атмосферы, были реализованы.

На протяжении нескольких лет Павел Дмитриевич занимался в депо созданеим и укреплением первичной партийной организации НДП. Он хорошо понимает, что от состояния работы первичек зависит успех всей НДП Узбекистана, идущей в авангарде тех сил, которые ускоряют движение государства по пути независимости и прогресса.

Сегодня первичка депо № 1 насчитывает в своих рядах 23 человека, но она сильна не числом, а активной жизненной позицией каждого члена НДПУ в делах коллектива. П. Д. Дмитриев и в этой работе всегда проявляет энергию и инициативу.

Поздравляя Павла Дмитриевича с юбилеем, Юнусабадский районный совет НДП Узбекистана желает ему здоровья, благополучия в семье, успеха во всех его добрых делах на пользу родного коллектива.

М. ХАЙДАРОВА,
зав.сектором партучета Юнусабадского райсовета НДП Узбекистана.

Вести отовсюду

БЛИЗНЕЦОВ НАЗВАЛИ ИСЛАМЖОН, АБДУГАНИЖОН И КАРИМЖОН

В семье Каганского железнодорожника Салимжона Хамдамова прибавление — его жена Насибахон родила трех сыновей-близнецов. На семейном совете их решили назвать Исламжон, Абдуганижон и Каримжон.

Теплых поздравлений в адрес счастливой семьи не счесть. Сразу же поступила и материальная помощь со стороны ряда организаций и учреждений. Крупную сумму денег перечислил хоким Каганского района. Областное отделение Международного фонда «За здоровое поколение» определило за свой счет месячный оклад медсестре, которой поручен уход за младенцами.

●

ХИВИНСКИЕ УЗОРЫ

Предприниматель Максуд Байджанов создал в древнем городе малое предприятие и назвал его «Хивинские узоры». МП приступило к изготовлению партии юбилейных ковров к 2500-летию Хивы. Хорошим подспорьем в его работе стали ткацкие машины «Текстима», закупленные в Германии. Они способствуют росту производительности труда и облегчению его условий.

●

ВЫСТАВКА КНИГ, ПОДАРЕННЫХ ИНДИЕЙ

Культурный центр Республики Индия проводит в Узбекистане мероприятия, посвященные 50-летию независимости своей страны. В частности, в Ташкенте открыта выставка, на которой представлены 500 книг на английском, индийском языках и языке урду. Они подарены нашей республике правительством дружественного государства. Широкий набор литературы посвящен различным отраслям человеческих знаний, историческим связям двух народов. Экспозиция высоко оценена учеными и специалистами Узбекистана.

●

НИЯЗХОДЖА БЛАГОДАРИТ «ВАФО»

Малое предприятие «Вафо» специализируется на газификации отдаленных кишлаков Бухарской области. Недавно его коллектив проложил шестикилометровую трассу «голубого топлива» в кишлаки Ниязходжа и Корехди колхоза имени Бабакулова Вабкентского района. Их жители от всей души благодарят механизированные бригады МП.

●

ПОБЕДИТЕЛЬ ЗАКЛЮЧИТЕЛЬНОГО ТУРА

В Нукусе прошел заключительный тур конкурса-смотра на звание лучшего исполнителя народных песен Каракалпакстана. К празднику песни готовились в городах и районах, где состоялись предварительные соревнования. Жюри республиканского смотра присудило первое место сотруднице дома культуры Ходжейлийского района Г. Семитуллаевой, вдохновенно исполнившей песню «Родная земля».

Люди труда

РЯДОМ С КЕШЕМ ЖИВЕТ ДЕХКАНИН...

Шахрисабз — древний город. Великолепные памятники архитектуры привлекают сюда множество иностранных туристов. Среди них есть и такие, которых интересуют не только здания, но и люди.

Однажды группа таких гостей обратилась к руководителям города с просьбой — помочь им встретиться с одним из Героев Труда.

В тот день водитель городского автопредприятия, Герой Труда Паттах Абдурахманов отсутствовал — был на отдыхе в Ташкенте. Тогда решили устроить встречу с прославленным хлопкоробом Халикулом Мухаммадиевым, проживающим в кишлаке недалеко от города.

Получив такое неожиданное предложение, Халикул-ака призадумался: «Начнут о политике спрашивать, а что я, простой дехканин, смогу тут сказать? И языка английского не знаю! И вообще неудобно...»

Жена, спутница всей его жизни, быстро догадалась, в чем дело. Сама высказалась:

— Зачем так много думать, отец! Они люди, как люди. Такие же, как мы. Только и разницы, что из других стран. Разговаривайте с ними спокойно. Уж во всяком случае не будут у вас спрашивать о научных секретах нашего земляка Улугбека. Если будут интересоваться «Уложением» Амира Темура — не теряйтесь. Еще о чем могут спросить? Про вашу жизнь, про то, как вы стали Героем Труда. И тут не смущайтесь, выкладывайте все по порядку. Мол, начал трудиться с тринадцати лет... Кетменщиком, трактористом был, бригаду возглавлял. Скажите, что тридцать лет занимались хлопководством. И как много хлопка машиной собирали — не забудьте. Объясните, за что получили «Знак Почета», потом звание «Героя Труда» — с каждого гектара по 40—45 центнеров сырца получали. Еще про семью скажите — мол, одиннадцать душ детей...

— Дорогая моя, хорошо, если б ты была рядом со мной, когда туристы приедут. Ты побойчее меня. Если я разволнуюсь да запинаться начну — поможешь. Да в конце-то концов ты и сама — Героиня!

Руководители города не зря остановили свой выбор на Халикуле Мухаммадиеве. В окрестностях Шахрисабза Героев Труда, таких же, как он дехкан, немало.

Таких — да не совсем...

Халикул-ака прежде всего представитель типичной дехканской семьи — трудолюбивый, любящий землю. К тому же, приезжих всегда поражает обычная для узбекской семьи многодетность — а уж здесь особенно! Шутка ли — одиннадцать вырастить? И еще больше удивляются гости, узнав, что перед ними семья героев! Что муж, что жена...

... Встреча прошла замечательно, иностранные гости были очень довольны. На все их вопросы хозяева отвечали подробно и обстоятельно. Один из туристов, как выяснилось, хорошо знал узбекский язык. Особенно ему понравилось разговаривать с Халикулом. Когда прощались, он даже Бога поблагодарил за то, что довелось ему встретиться и побеседовать с таким интересным человеком, главой большой и счастливой семьи.

Да, Халикулу-ака могли бы позавидовать и иностранцы.

Работник хозяйства имени Амира Темура (прежде имени Энгельса), проживающий в кишлаке Саксонкапа Халикул Мухаммадиев трудился в одно время со знаменитыми председателями хозяйства Курбаном Хакбердыевым, Болта Шербабаевым, был уважаем ими как замечательный труженик. Еще одно тому подтверждение — в течение тридцати пяти лет без перерыва был он членом правления хозяйства.

— Горжусь тем, что я работал вместе с Халикулом-ака, — сказал Курбан Хакбердыев. — Когда в хозяйстве есть такие люди, руководитель не пропадет никогда. Во всех наших успехах — весома доля этого мастера хлопка.

С его помощью, под его руководством воспитывалось и достигало зрелости новое поколение хлопкоробов. Вызревали семена, заложенные старшими. Молодые опирались на богатый опыт отцов, трудились с еще более высокой отдачей. Когда я узнаю в учениках черты характера, высокие человеческие качества Халикула-ака, наблюдаю их в жизни и работе, — как тут не радоваться?! Мое предложение нынешнему руководству и ведущим специалистам хозяйства — чтобы они еще глубже изучали опыт Халикула-ака, хлопкороба, получившего общее признание...

Сам Халикул-ака с особым почтением вспоминает несколько лет руководившего хозяйством покойного Болта Шербабаева.

— Из всех, стоявших во главе дела, нам, дехканам, он запомнился особенно. Были мы довольны и другими, но у Болта-ака было свое, неповторимое... Меня лично этот человек научил многому. А сколько он помогал! В те времена его советы, его мнение, его критика во всех наших начинаниях значили очень много. Человека он мог понять, «раскусить» с первого взгляда. Думал прежде всего о том, как поощрить, похвалить за хорошее. Молодых специалистов опекал по-отечески. Тех, кто долгие годы работал в поле, на ферме и ушел на пенсию, тоже не забывал. Всегда был в курсе их забот и нужд. Если председатель был таким человеком, заботливым, внимательным, — как же нам было не работать с полной отдачей?

Годы брали свое. У Халикула-ака заболели ноги. В поле работать стало трудно — он пошел в животноводство. Десять лет заведовал фермой. Здоровье постепенно приходило в норму, и в животноводстве Халикул-ака достиг таких успехов, что главный зоотехник и ветеринарный врач потом никак не хотели его отпускать с этой работы.

Халикул-ака и его супруга гордятся своими детьми. Старший сын Асатилло работает директором школы, Ибрагим — тоже учитель, Алимардан — инженер-зоотехник, Фуркат учится в вузе. А Рахматилла пошел по стопам отца — работает на земле. У дочерей — свои семьи.

Земляки гордятся своим Халикулом.

Юсуф БЕРДЫЕВ.

Наши интервью

РОЛЬ ТОВАРНОГО ЗНАКА В УСЛОВИЯХ РЫНОЧНЫХ ОТНОШЕНИЙ

С развитием рыночной экономики одним из основных направлений во взаимоотношениях между производителем продукции и ее потребителем становится маркетинг, в число важнейших инструментов которого входит товарный знак. О том, что из себя представляет товарный знак и какова цель его использования, в беседе с нашим корреспондентом рассказывает начальник отдела Государственной экспертизы промышленных образцов и товарных знаков Государственного патентного ведомства Республики Узбекистан Валентина Васильевна ЕРМОЛАЕВА.

— История появления товарных знаков своими корнями уходит в далекое прошлое. С древнейших времен для отличия своих вещей люди применяли специальные знаки собственности — тамги, которые выдавливали на глиняной посуде, выжигали на теле скота и т. д.

С развитием ремесла и торговли мастера начинают метить свои товары особым клеймом, наличие которого играло решающую роль в спорных случаях, когда принадлежность товара ставилась под сомнение. Кроме того, клеймо стало служить определенной гарантией качества. Как правило, покупатель предпочитал товары известных ему мастеров, которые распознавал по знакомой маркировке.

С зарождением капиталистических отношений отдельные ремесленники стали объединяться в цехи, и на смену индивидуальному клейму пришли цеховые клейма, которыми метилась вся выпускаемая продукция. Позднее на базе цехов развились мануфактуры, продолжившие традиции цехов.

К одному из ранних видов трудовой деятельности относится и оказание разнообразных платных услуг. Наиболее распространенные из них — предоставление ночлега и пищи. Так возникли постоялые дворы и харчевни. А для их отличия от других домов хозяева водружали у ворот шесты, на которых крепились какие-либо предметы домашней утвари или пищи. То же самое делали городские портные, сапожники, парикмахеры, кузнецы и т. д.

Все эти вывески, клейма, тамги являются прообразом и в известном смысле предками нынешних товарных знаков.

— В таком случае, что же представляет собой современный товарный знак?

— Согласно общепринятым нормам под товарным знаком и знаком обслуживания понимают зарегистрированные в установленном порядке обозначения, служащие для отличия товаров или услуг одних предприятий от однородных товаров и услуг других предприятий. Владельцу зарегистрированного товарного знака или знака обслуживания принадлежит исключительное право на его использование.

— А каковы функции товарного знака?

— Известно, что отношение потребителя к тому или иному товару определяется прежде всего тем, насколько полно данный товар удовлетворяет его потребности. При этом товарный знак выполняет роль средства, привлекающего потребителя, и может рассматриваться как элемент, информирующий покупателя о наличии в приобретенном товаре тех или иных характерных свойств, удовлетворяющих его потребности и вкус. Он как бы символизирует стабильность качественных характеристик и свойств товара, обусловленных техническим и художественно-конструкторским уровнем изделий, квалификацией кадров, культурой производства, словом, всем многообразием факторов, которые в совокупности и определяют качество изделий.

Наряду с функцией показателя качества к числу основных функций товарного знака также относится индивидуализация товаров и их производителей на рынке, благодаря чему потребитель имеет возможность выбрать среди однородных товаров изделие определенного изготовителя с заранее известными ему свойствами.

— А чем является товарный знак для его владельца?

— В первую очередь это особый символ товарной собственности, обозначающий, кому принадлежит исключительное право распоряжаться данным товаром, получать прибыль и обязанность нести убытки за поставку некачественных изделий. Неощутимый материально, товарный знак, создавая высокую репутацию, дает ее владельцу ряд материальных преимуществ и является гарантией высокого качества и надежности продаваемого товара, вызывает доверие покупателей благодаря хорошей репутации не изготовителя товара, а владельца товарного знака, осуществляющего контроль за качеством товара.

— Какие существуют виды товарных знаков и знаков обслуживания?

— Товарные знаки и знаки обслуживания могут быть словесными, изобразительными, объемными, комбинированными и знаками особого вида, например, звуковыми, обонятельными, световыми.

Наибольший интерес в практическом плане представляют словесные и изобразительные товарные знаки, а также их комбинации. Именно к этим видам товарных знаков обращается большая часть предпринимателей при разработке своего товарного знака. Основная часть этих знаков носит словесный характер. Как отмечает ведущий американский специалист в области товарных знаков Каспер В. Веркман в своей книге «Товарные знаки: создание, психология, восприятие»: «...примерно 80 процентов всех товарных знаков в мире являются словесными. Основное их преимущество заключается в широких рекламных возможностях. Словесный товарный знак можно рекламировать всеми средствами информации, в отличие от изобразительных товарных знаков, которые нельзя, например, передать по радио, так как изображение трудно выразить словами. Однако, с другой стороны, изобразительные товарные знаки более легки к восприятию потребителем, а также более легко узнаваемы по сравнению с другими видами товарных знаков».

— Какова система регистрации товарных знаков в нашей республике?

— Правила составления и подачи заявок на регистрацию товарных знаков изложены в Законе Республики Узбекистан «О товарных знаках и знаках обслуживания», который введен в действие на территории нашей страны со 2 июня 1993 года.

После регистрации товарный знак становится интеллектуальной собственностью частного лица или предприятия, на чье имя он зарегистрирован. Стремление зарегистрировать товарный знак обусловлено и экономическими соображениями: маркированные товары на мировом рынке ценятся на 15—25 процентов выше.

— Существует ли защита товарных знаков при их выходе на внешний рынок?

— Да. И довольно продолжительное время. Еще в конце прошлого века была создана специальная международная служба по регистрации товарных знаков. В настоящий момент она функционирует в рамках Международного бюро Всемирной организации интеллектуальной собственности (МБ ВОИС) в соответствии с положением Мадридского соглашения о международной регистрации знаков, членами которого являются 46 стран в основном европейского континента. Узбекистан вошел в Мадридский союз в конце декабря 1991 года.

Из узбекских заявителей на сегодняшний день такую форму охраны своих знаков избрали и получили регистрацию в МБ ВОИС национальная авиакомпания «Узбекистон хаво йуллари» и Национальный банк внешнеэкономической деятельности Республики Узбекистан.

Регистрация товарных знаков за рубежом необходима для борьбы с конкурентами, для рекламы своих товаров и услуг и ознакомления с ними иностранных предпринимателей и покупателей.

Проблемы экологии

В Заамине вновь высаживают арчовник

... На глазах у жителей кишлаков со склонов Зааминского хребта исчезла полноводная река, хрустальные воды которой стекали по глубокому ущелью в долину. Горцы и обитатели низовьев реки называли ее Сувлисай — водный сай. Теперь здесь бежит чуть заметный ручеек, постепенно зарастающий болотной зеленью.

— Сай исчез более полувека назад. И вот почему, — объясняет первый заместитель председателя государственного комитета по лесному хозяйству Шермухаммад Турсунович ЮСУПОВ. — В первые годы советской власти новые правители государства дислоцировали в этих краях множество солдат, которым было поручено валить арчовник на вершинах гор и сплавлять бревна по Сувлисаю до Джизака. Ценная древесина шла на отделку различных, в том числе и правительственных, зданий Москвы, Петербурга и других городов. Были вырублены тысячелетние могучие красавцы, росшие на территории 5 тысяч гектаров. С их исчезновением исчезла и полноводная река.

Неискушенный читатель может недоуменно спросить, при чем тут пропавший арчовник? А вот при чем. Вы замечали, что по весне, когда с гор сходит снег и, кажется, нечему уже таять на вершинах, вода в наших реках все равно течет? Это отдает накопленную в корневищах влагу арча. Она — первоисточник и рек, и звонких родников. И только благодаря такому естественному накопителю чистой воды жил, как выяснилось, Сувлисай. Сегодня лесоводы Узбекистана, прекрасно зная проблему и пути ее решения, делают очень многое для расширения лесного хозяйства независимого Узбекистана.

За годы независимости сделано немало. Особенно после принятия в 1994 году постановления Кабинета Министров республики «О мерах по развитию промышленного тополеводства и созданию плантаций других быстрорастущих древесных пород». Если раньше территория ежегодных лесопосадок составляла всего 10 тысяч гектаров, то сегодня она достигла 120—150 тысяч и продолжает увеличиваться. Лесное хозяйство республики прежде считалось второстепенной отраслью. Сегодня это — одна из ведущих отраслей современной экономики Узбекистана, как и в Турции, куда недавно делегация ведущих специалистов ездила для участия в конференции по вопросам лесного хозяйства в тюркоязычных государствах.

— Арчовник, безусловно, надо сохранять, иначе мы лишимся наших рек, — убежден Юсупов. — И одновременно надо расширять лесное хозяйство. Узбекистан может полностью обеспечить себя строительной древесиной. В этом заинтересованы все. Лесфонд республики сегодня занимает площадь 22 миллиона гектаров. Здесь ежегодно заготавливаются 22 миллиона кубометров леса, из них 8 миллионов кубометров тополя. Тополеводство очень развито в Турции. По инициативе лесоводов, поддержанной и всемерно одобряемой Президентом Узбекистана и правительством республики, ее опыт получает широкое распространение у нас. В Коканде, к примеру, уже начали заготовку строительной древесины на полутора тысячах гектаров. Ведущими лесхозами являются Наманганский, Ташкентский, Самаркандский областные и Узунский лесхоз Сурхандарьинской области. Работники этих лесных хозяйств вместе с коллегами из других регионов Узбекистана способствуют успешному решению проблем экономического характера.

Равно как и в вопросах экологии. Ведь лес — это не только древесина, необходимая во многих отраслях промышленности. Это еще и вода в наших водоемах, чистый воздух, множество лекарственных растений. Острейшей проблемой, имеющей всемирное значение, стала экологическая катастрофа в Приаралье. Дно высыхающего уникального моря сейчас засевается саксаулом.

— Что ваш саксаул, яблоки что ли дает? — покрикивали чиновники бывшего Союза на лесоводов, заставляя последних отводить земли под хлопок. Забывая при этом, что саксаул в свое время спас от нашествия песков огромную территорию республики. Ведь 70 процентов ее является пустынной зоной, на которой до 1924 года сыпучие барханы, перемещаясь с места на место, засыпали целые караваны, передвигали русла рек, погребали под собой селенья. Движение песков прекратилось к 1960-м годам, когда возник из саксаулов Бухарский зеленый заслон длиной 84 и шириной 10 километров. Юсупов сам вместе со старшими товарищами засеивал эту территорию. Сначала при помощи верблюдов, которые тянули бороны, затем — на тракторах. Из тех первых пескоукрепительных партий в Каракульском и Шафриканском районах и пошли в Узбекистане первые лесхозы.

Саксаулы сдерживают пески, арча дает воду, тополеводство — промышленную древесину, от каждого растения своя польза, каждое служит человеку, помогая ему оживлять природную среду, восстанавливать на родной земле экологическое равновесие. Старики утверждают, что срубить арчу — преступление, равносильное убийству человека.

А если учесть, что арча живет тысячу лет! Сколько поколений людей сменится на планете за это время?

Решив восстановить Сувлисай, в Заамине вновь высаживается арчовник. Сегодня дерево этой породы растет уже на площади в 191 тысячу гектаров. Площадь эта увеличивается, лесопосадки расширяются по всему Узбекистану, будущее которого видится всем нам зеленым и чистым оазисом.

Сулейман МИЛУШЕВ.

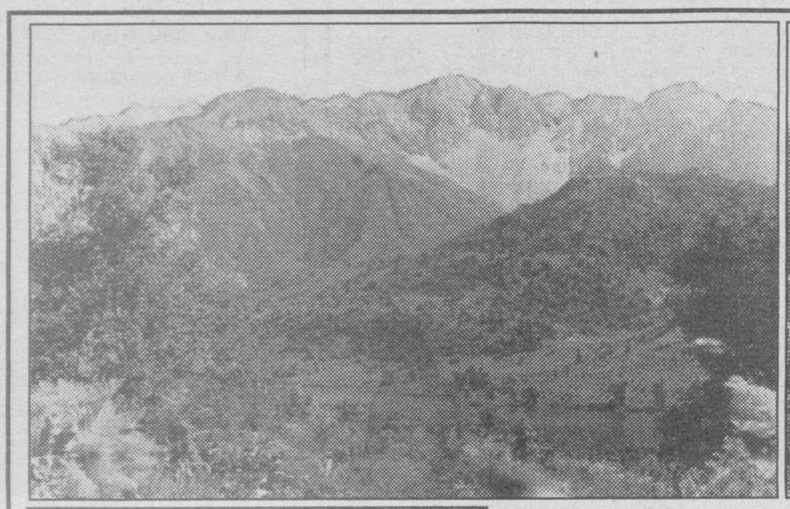

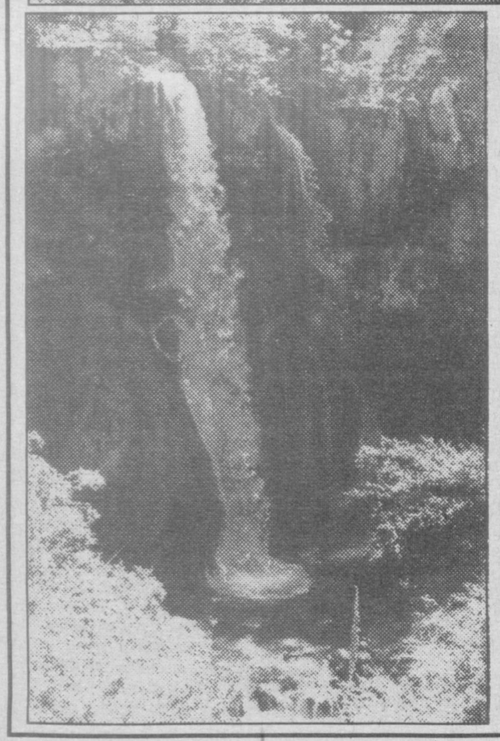

Лучше гор могут быть только горы...

Природа щедро одарила наш край живописными, неповторимыми по своей красоте и уникальности местами. У жителей городов особой любовью и популярностью пользуются горные ландшафты. Многие из горожан, особенно молодежь, частенько проводят свои выходные дни в горах, в туристических походах.

НА СНИМКАХ: лето в горах Узбекистана.

Фото В. АКИМОВА.

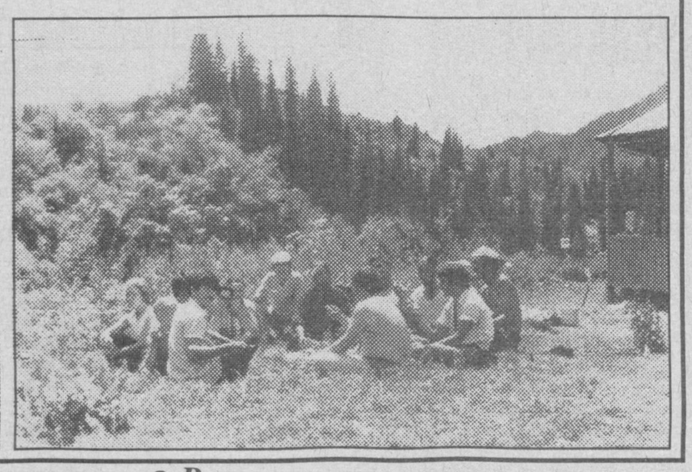

• Репортаж с ярмарки

ПОЖЕЛАЕМ ЛЮДЯМ УДАЧИ

Это уже традиция: ярмарка свободных рабочих мест и вакантных должностей в Акмаль-Икрамовском районе столицы открывается под звуки карнаев и сурнаев. И после приветственного слова заместителя хокима района по экономическим вопросам Алишера Хикматуллаевича Мухамедходжаева она начинает свою работу.

— Основная задача ярмарки, — рассказывает заместитель хокима, — связана с одним из пяти принципов, выдвинутых нашим Президентом, это сильная социальная защита населения, наиболее полное удовлетворение его потребностей в вопросах трудоустройства, а также содействие предприятиям и организациям района в укомплектовании штатов.

Мы пригласили на ярмарку выпускников профтехучилищ, школ, жителей района, которые временно не работают, чтобы они подыскали себе занятия по душе, характеру, образованию. В прошлом году после проведения подобной ярмарки 140 человек нашли себе работу.

Чтобы люди получили квалифицированную помощь, к работе ярмарки привлечены представители райсобеса, районо, райздрава, центра социальной адаптации, других служб района. И, конечно же, в ней участвуют представители махаллинских комитетов. Они знают каждую семью в районе и, побывав на ярмарке, обязательно порекомендуют многим, куда можно устроиться. Ведь в нынешней ярмарке участвуют более 60 предприятий и организаций района.

Ярмарка — это рынок труда. Спрос и предложение на нем всегда под воздействием повседневной работы биржи труда.

... К компьютеру, установленному работниками Акмаль- Икрамовской биржи труда на площадке через дорогу от Фархадского рынка, подходят люди. Задают вопросы, интересуются наличием свободных рабочих мест. Главные специалисты биржи Нигмат Мукимов и Фазлетдин Низамов терпеливо выслушивают посетителей ярмарки, что-то записывают для себя, а затем начинается компьютерный поиск вакантных должностей. База данных, заложенных в компьютер, позволяет ищущим работу получить исчерпывающую информацию о наличии свободных рабочих мест по специальностям на предприятиях города, о их месторасположении, должностных окладах, о телефонах и фамилиях работников отделов кадров. Диапазон ярмарки не ограничивается одним районом, а охватывает весь город — промышленные предприятия, организации, учреждения, фирмы, МП, кооперативы, испытывающие потребность в кадрах.

В компьютере по городу свыше 6 тысяч вакансий. На экране монитора по заказу посетителей ярмарки высвечивается очередная информация: юнусабадскому предприятию государственной ассоциации «Ташгорпасстранс» требуется инженер-электрик. Другого посетителя заинтересовала должность директора магазина хамзинского РАО «Маданий моллар». И снова на экране записи: кабельщик-спайщик требуется на мирзоулугбекском телефонном узле связи, а инженера ГО третьего разряда приглашает ТЮЗ в Шайхантахурском районе столицы.

Временно не работающая Дилором Рахматова вместе с подругой Озодой Рузиевой пришли на ярмарку подыскать вакансию медсестры. Работники отдела трудоустройства биржи предложили им несколько вариантов. Ушли женщины довольные.

Приглашены на ярмарку и работники отделов кадров предприятий и организаций района. Их столики с табличками разбросаны по всей площадке. Здесь и СП «Узмера», и АО «Чевар», и НПО «Нур», и бизнес-школа полиграфистов, и лицей народных промыслов. Столиков много, и возле каждого — посетители.

Совместное Узбекско-южнокорейское предприятие «Хю Кванг Жанг» приглашает на работу ткачих высокой квалификации по производству махровых полотенец. Оплата от 5 до 15 тысяч сумов в зависимости от объема и качества работы. Интересуюсь у начальника отдела кадров Васили Сайдалиевой: дала ли она уже кому-либо направление на работу?

— Люди подходят, спрашивают, но пока нужных специалистов не было.

Зато у сектора трудоустройства биржи образовалась целая очередь. Заведующая сектором Насиба Ганиева консультирует ребят из средней школы № 238. Любопытные, их все до мелочей интересует.

Главный специалист биржи Алла Шухруллаева консультирует и выдает людям направления на работу. Бухгалтером в райсобес решила пойти Ольга Ивановна Гезик, туда же делопроизводителем отправилась Татаринцева Виолетта Михайловна. Маляром в АО «Нонпаста» пошел Абдурахим Артикович Пулатов.

Только за 2 часа в сектор трудоустройства биржи обратилось 87 человек. И каждый получил ценную для себя информацию.

Мать Асрора Рахматова, окончившего 8 классов, попросила помочь найти сыну достойное занятие. На ярмарке посоветовали получить специальность в учебном центре биржи.

— А сколько заплатить надо?

— Сын стипендию получать будет!

К столику Аллы Шукруллаевой идут и идут люди. Педагог Уматкул Маматкулов ищет работу переводчика. Она направляет его к компьютеру. Газоэлектросварщику Хасану Садыковичу Ярилину работница биржи записывает нужный адресок.

— А для военнослужащих у вас что-нибудь найдется? — спрашивает жена уволенного в запас офицера.

— Очень нужен работник военно-учетного стола.

Стоящий рядом с супругой бывший офицер Риф Наилевич Шакиров доволен.

— Если что-то не получится, приходите к нам на биржу, — напутствует работница сектора трудоустройства и желает каждому удачи.

Наш корр.

ТЕЛЕВИДЕНИЕ

ПОНЕДЕЛЬНИК, 7

УзТВ I

6.30 «Ассалом, Узбекистон!»
8.00 — 8.30 «Хафтанома».
8.30 «Узбектелефильм» представляет: «Бахтим, сени куйлайман». Фильм-концерт.
9.05 «Бир ўлка-ки...»
9.30 «Илм ўзликни билмадкир...» Публицистическая передача.
10.00 Новости.
10.05 «Қишлоқ ҳақида ўйлар».
10.30 «Эртаклар — яхшиликка етаклар» («Сказки учат добру»).
11.00 Из почты программы «Здоровье».
11.30 «Синяя птица». Художественный фильм.
13.10 «Ислохот ва маъсулият» («Реформа и ответственность»).
13.30 «Мусиқий хазина» («Музыкальная сокровищница). Насруллои.
14.00 — 14.05 Новости.

* * *

17.55 Программа передач.
18.00 Новости.
18.10 «Ну, погоди!». Мультфильмы.
18.35 «Фан — тараққиет негизи». Познавательная передача.
18.55 «Диёр». Тележурнал.
19.25 Реклама.
19.30 «Ахборот» (рус.).
19.50 Реклама.
19.55 Вести с бирж и из банков.
20.10 Вечерняя сказка.
20.25 Реклама.
21.00 «Ахборот».
20.55 Реклама.
21.00 На пути к великому будущему.
21.20 Классические мелодии.
21.35 «Сахна ҳаёти» («Жизнь на сцене»).
22.05 «Келин-куёв» («Жених и невеста»). Телешоу.
22.40 По просьбам телезрителей. «Виждон». Телесериал. 7-я серия.
23.25 Реклама.
23.30 «Ахборот».
23.55 Эркин Вахидов. «Дониш қишлоқ латифалари».
00.25 — 00.35 «Ватан тимсоллари».

УзТВ II

18.00 Программа передач.
18.05 «Дневник».
18.15 Реклама.
18.20 «Ерилтош». Мультсборник.
18.35 «Природа подводного мира».
19.20 «Спорт-континент».
19.25 Реклама.
19.30 «Ахборот» (рус.).
19.50 Реклама.
19.55 «Отель «Башни Фолти». Телесериал.
20.25 Реклама.
20.30 «Ахборот».
20.55 Музыка и реклама.
21.10 «Кинооко».
22.00 «Дневник».
22.05 «Лучшее время».
22.15 «Спорт-континент».
22.45 «Санта-Барбара». Телевизионный художественный фильм.
23.35 —23.45 «Дневник».

УзТВ III

17.15 Новости.

*

ОРТ
17.20 — 20.30

*

20.30 «Кругозор». Тележурнал.

*

Российское государственное телевидение.
21.00 — 21.30

*

21.30 «Рабыня Изаура». Телесериал (Бразилия).
22.30 Реклама.
22.35 «Крейзи». Короткометражный художественный фильм.
23.00 — 23.20 «Ахборот» (рус.).

УзТВ IV

17.10 — 18.45 Турецкое телевидение.

*

18.45 Программа передач.
18.50 «Мульткарусель».
19.05 Реклама.
19.10 «Школа разбитых сердец». Телесериал.
19.35 «Тасвир».
19.40 «Вам слово».
19.50 «Жахон».
20.10 «Авторейд».
20.20 «Спорт-тайм».
20.50 «Ракурс».
21.20 «Дидар».
21.50 Реклама.
21.55 «Кинематограф». «Ночная жара». Телесериал.
22.45 — 22.55 «Хайрли тун!» — «Спокойной ночи!»

ВТОРНИК, 8

УзТВ I

6.30 «Ассалом, Узбекистон!»
8.00 — 8.25 «Ахборот».

*

8.25 Обзор республиканских газет.
8.35 Классические мелодии.
8.50 «Узбектелефильм» представляет: «Убалик мўъжизакорлар».
9.00 Вести с бирж и из банков.
9.15 «Виждон». Телесериал. 7-я серия.
10.00 Новости.
10.05 «Мамина школа».

Учебная программа:

10.30 «Абитуриент-97». Родной язык.
11.00 Английский язык.

*

11.30 «Ғазалхон ёшлигим».
11.50 «Маърифат маскани». О деятельности лицея Джизакской области.
12.20 Для детей. «Оқ рух».
12.45 Из фонда УзТВ. Саид Ахмад. «Келинлар қўзғолони» («Бунт невесток»). Спектакль Узбекского драматического театра им. Аброра Хидоятова. 1-я часть.
14.00 Новости.
14.05 — 15.15 Из фонда УзТВ. Саид Ахмад. «Келинлар қўзғолони» («Бунт невесток»). Спектакль Узбекского драматического театра им. Аброра Хидоятова. 2-я часть.

* * *

17.55 Программа передач.
18.00 Новости.
18.10 Для детей. «Доно бобо давраси да».
18.30 Футбол. Чемпионат Узбекистана. МХСК — «Навбахор» (Наманган). Трансляция со стадиона Центрального спортивного клуба армии. 1-й тайм.
19.15 «Ахборот» (рус.).
19.30 Реклама.
19.35 Футбол. Чемпионат Узбекистана. МХСК — «Навбахор» (Наманган). Трансляция со стадиона Центрального спортивного клуба армии. 2-й тайм.
20.15 Вечерняя сказка.
20.25 Реклама.
20.30 «Ахборот».
20.55 Реклама.
21.00 На пути к великому будущему.
21.20 Концерт победителей I Республиканского смотра-конкурса молодых исполнителей, посвященный народному хофизу Узбекистана Мамуржону Узакову.
22.00 «Вазият».
22.10 «Интеграл». Художественный фильм.
23.25 Реклама.
23.30 «Ахборот».
23.55 Тура Сулайман. «Сайёралар нотинч». Литературная композиция.
00.20 — 00.25 «Ватан тимсоллари».

УзТВ II

18.00 Программа передач.
18.05 «Дневник».
18.15 Реклама.
18.20 «Ерилтош». Мультсборник.
18.35 «Палитра».
18.50 «Дойче Велле» представляет...
19.10 Реклама.
19.15 «Ахборот» (рус.).
19.30 Реклама.
19.35 «Олтин кент» («Золотой город»).
19.50 «Отель «Башни Фолти». Телесериал.
20.25 Реклама.
20.30 «Ахборот».
20.55 Музыка и реклама.
21.10 «Кинооко».
22.50 «Дневник».
22.55 «Поколение».
23.10 «Зеркало».
23.30 «Спорт-континент».
24.00 — 00.10 «Дневник».

УзТВ III

17.15 Новости.

*

ОРТ
6.30 - 8.00 «Доброе утро».

* * *

17.20 — 20.30

*

20.30 «Как мы отдыхаем». О досуге молодежи Ташкентского текстильного комбината.
20.50 «Ташкент». Видовой фильм.

*

Российское государственное телевидение
21.00 — 21.30

*

21.30 Реклама.
21.35 «Преступление» Антуана». Художественный фильм (Франция).
23.00 — 23.20 «Ахборот» (рус.).

УзТВ IV

17.10 — 18.45 Турецкое телевидение

*

18.45 Программа передач.
18.50 «Мульткарусель».
19.05 Реклама.
19.10 «Санта-Барбара». Телевизионный художественный фильм.
20.00 «О тебе и для тебя». Информационно-развлекательная программа.
20.15 «Уроки про налоги».
20.30 «Окно в Америку».
20.55 «Новая экономика».
21.25 Программа телекомпании «Дурдаршан».
21.55 Реклама.
22.00 «Кинематограф». «Ночная жара». Телесериал.
22.50 — 23.00 «Хайрли тун!» — «Спокойной ночи!»

СРЕДА, 9

УзТВ I

6.30 «Ассалом, Узбекистон!».
8.00 — 8.25 «Ахборот».

*

8.25 Концерт победителей I Республиканского смотра-конкурса молодых исполнителей, посвященный народному хофизу Узбекистана Мамуржону Узакову.
9.05 «Узбектелефильм» представляет: «Туркистон мусаввирлар маскани».
9.35 «Дорбозлар». Фестиваль канатоходцев и кукольных театров г. Коканда.
10.00 Новости.
10.05 Для детей. «Қувноқ ёз — ўтмоқда соз».

Учебная программа:

10.30 «Абитуриент-97». Математика.
11.00 Изучаем новый алфавит.

*

11.35 «Машраб ёди». Художественно-публицистическая передача.
12.15 «Лиловый шар». Художественный фильм.
13.30 Мелодии дутара.
14.00 — 14.05 Новости.

* * *

17.55 Программа передач.
18.00 Новости.
18.10 «Приключения Мюнхаузена». Мультфильм.
18.20 «Бу ёруғ оламда Ватан битта-дур...»
18.25 «Бармоқлар сехри».
18.40 Политические партии и движения. «Маслак ва мақсад».
19.00 Классические мелодии.
19.25 Реклама.
19.30 «Ахборот» (рус.).
19.50 Реклама.
19.55 «Узбекистоннинг иккинчи мўъжизаси». Бухарский нефтеперерабатывающий завод.
20.10 Вечерняя сказка.
20.25 Реклама.
20.30 «Ахборот».
20.55 Реклама.
21.00 «На перекрестках экономики».
21.20 «Узбекистон — Ватаним маним». Фестиваль песни.
21.45 «Абадият қўшиғи». Публицистическая передача.
22.10 «Шаҳар бедарвоза эмас».
22.40 «Виждон». Телесериал. 8-я серия.
23.25 Реклама.
23.30 «Ахборот».
23.55 Футбол. Чемпионат Узбекистана. «Трактор» (Ташкент) — «Насаф» (Карши) (В записи).
00.40 — 00.45 «Ватан тимсоллари».

УзТВ II

18.00 Программа передач.
18.05 «Дневник».
18.15 Реклама.
18.20 «Ерилтош». Мультсборник.
18.35 «Музыкальное обозрение».
18.50 «Оротдел».
18.55 «Стиль».
19.05 «Приватизация: шаг за шагом».
19.25 Реклама.
19.30 «Ахборот» (рус.).
19.50 Реклама.
19.55 «Отель «Башни Фолти». Телесериал.
20.25 Реклама.
20.30 «Ахборот».
20.55 Реклама.
21.00 «Стать ближе».
21.30 Музыка и реклама.
21.40 «Кинооко».
23.10 «Дневник».
23.15 «Спорт-континент».
23.35 «Санта-Барбара». Телевизионный художественный фильм.
00.25 — 00.35 «Дневник».

УзТВ III

17.15 Новости.

*

ОРТ
6.30 — 8.00 «Доброе утро».

* * *

17.20 — 20.30

*

20.30 «Путь к пьедесталу».

*

Российское государственное телевидение
21.00 — 21.30

*

21.30 «Сказ про царицу ваз». Телефильм.
21.50 Реклама.
21.55 «Рабыня Изаура». Телесериал.
23.00 — 23.20 «Ахборот» (рус.).

УзТ IV

17.10 — 18.45 Турецкое телевидение.

*

18.45 «Мульткарусель».
19.00 Реклама.
19.05 «Школа разбитых сердец». Телесериал.
19.30 «Безнен мирас».
20.00 «Спорт-лотто».
20.10 «Автосалтанат».
20.20 «Дунё ва болалар».
20.40 «Нафосат гулшани».
21.15 «Такой разнообразный мир».
21.35 «Азизим».
22.05 Реклама.
22.10 «Кинематограф». «Ночная жара». Телесериал.
23.00 — 23.10 «Хайрли тун!» — «Спокойной ночи!»

ЧЕТВЕРГ, 10

УзТВ I

6.30 «Ассалом, Узбекистон!»
8.00 — 8.25 «Ахборот».

*

8.25 Обзор республиканских газет.
8.35 «Узбекистон — Ватаним маним». Фестиваль песни.
9.00 «На перекрестках экономики».
9.15 «Виждон». Телесериал. 8-я серия.
10.00 Новости.
10.05 «Бир дунё болаларимиз».

Учебная программа:

10.30 «Абитуриент-97». Физика.
11.00 «Здравствуй, японский язык!»

*

11.40 «Малиновое вино». Художественный фильм.
13.05 «Шаҳар бедарвоза эмас».
13.35 «Комил инсон соғинчи». Публицистическая передача.
14.00 — 14.05 Новости.

* * *

17.55 Программа передач.
18.00 Новости.
18.10 «Оператор Кыпс на необитаемом острове». Мультфильм.
18.30 «Ранглар жилоси».
18.45 «Зилол-97». Телефестиваль фольклорно-этнографических ансамблей.
19.05 «Йўллар ва манзиллар».
19.25 Реклама.
19.30 «Ахборот» (рус.).
19.50 «Лицом к лицу».
20.10 Вечерняя сказка.
20.25 Реклама.
20.30 «Ахборот».
20.55 Реклама.
21.00 «Ишингиз бароридан келсин». Рынок ценных бумаг.
21.55 Впервые на телеэкране. Софокл. «Электра». Спектакль Узбекского драматического театра им. Аброра Хидоятова.
23.25 Реклама.
23.30 «Ахборот».
23.55 «Мастера узбекского кино». Раджаб Адашев.
00.15 — 00.20 «Ватан тимсоллари».

УзТВ II

9.00 «Боланинг тили».
9.15 «Ерилтош». Мультсборник.
9.45 Экран «Болажон».
11.10 «Табиат шифохонаси».
11.20 «Дилором наволар».
11.35 «Глобус». Телеальманах.
12.00 — 13.40 Видео — «О».

***

18.00 Программа передач.
18.05 «Даракчи».
18.15 Реклама.
18.20 «Қўзмунчоқ».
18.35 «После 2000 года». Телесериал.
18.50 «Бир жуфт қўшиқ».
19.00 «Хозяйке на заметку».
19.10 «Дубляж».
19.25 Реклама.
19.30 «Ахборот» (рус.).
19.50 Реклама.
19.55 «Сир».
20.10 «Мутойиба».
20.25 Реклама.
20.30 «Ахборот».
20.55 Реклама.
21.00 «Иймон».
21.25 Классические мелодии. «Мунажот».
21.50 Реклама.
22.00 «Из кинофонда».
23.30 — 23.40 «Даракчи».

Уз ТВ III

17.15 Новости.

*

ОРТ
6.30 — 8.00 «Доброе утро».

***

17.20 — 20.30

*

20.30 «Музыка на любой вкус».

*

Российское государственное телевидение.
21.00 — 21.30

*

21.30 Реклама.
21.35 «Студентка». Комедия (Италия).
23.05 — 23.25 «Ахборот» (рус.).

Уз ТВ IV

17.10 — 18.45 Турецкое телевидение.

*

18.45 «Мульткарусель».
19.00 Реклама.
19.05 «Санта-Барбара». Телевизионный художественный фильм.
19.55 «На волне «02».
20.10 Реклама.
20.15 «Эльдорадо». Телесериал.
20.45 «Шедевры мира».
21.15 «Интер-спорт».
21.25 «Путешествие в Израиль».
21.40 «Компьютер-ревю».
21.55 «Каталог».
22.05 Программа телекомпании «Дурдаршан».
22.35 «Айчурэк».
23.05 — 23.15 «Хайрли тун!» — «Спокойной ночи!»

ПЯТНИЦА, 11

Уз ТВ I

6.30 «Ассалом, Узбекистон!»
8.00 — 8.25 «Ахборот».

*

8.25 Концерт молодых эстрадных исполнителей.
8.50 «Лицом к лицу».
9.10 «Узбектелефильм» представляет: «Алишер Навои».
10.00 Новости.
10.05 «Ҳамкорлик ришталари» («Узы содружества»).

Учебная программа:

10.30 «Абитуриент-97». Общая биология.
11.00 Немецкий язык.

*

11.30 «Талабалар сахнасида» («На студенческой сцене»).
12.00 «Инсон ва замин». Тележурнал.
12.20 «Котенок по имени «Гав». Мультфильм.
12.30 Софокл. «Электра». Спектакль Узбекского драматического театра им. Аброра Хидоятова.
14.00 Новости.
14.05 — 15.25 «Чегемский детектив». Художественный фильм.

***

17.55 Программа передач.
18.00 Новости.
18.10 Для детей. «Қувноқлар давраси да».
18.30 «Қўйла ёшлигим».
19.00 «Қалб гавҳари». Литературно-познавательная передача.
19.25 Реклама.
19.30 «Ахборот» (рус.).
19.50 Реклама.
19.55 «Қиш гамини ёзда енг». Мубарекский газоперерабатывающий завод.
20.10 Вечерняя сказка.
20.25 Реклама.
20.30 «Ахборот».
20.55 Реклама.
21.00 «Иқтисод алифбоси».
21.20 «Маҳом кечаси» («Вечер макома»).
21.50 Хива-2500. «Меҳр макони». 4-я передача.
22.10 Теннис: Кубок Дэвиса. Узбекистан — Япония.
22.40 «Виждон». Телесериал. 9-я серия.
23.25 Реклама.
23.30 «Ахборот».
23.55 «Узбектелефильм» представляет: «Нафосатга бахшида умр».
00.15 — 00.20 «Ватан тимсоллари».

Уз ТВ II

9.00 «Қўзмунчоқ».
9.15 «После 2000 года». Телесериал.
9.30 «Бир жуфт қўшиқ».
9.40 «Хозяйке на заметку».
9.50 «Дубляж».
10.05 «Сир».
10.20 «Мутойиба».
10.35 «Иймон».
11.00 Классические мелодии. «Мунажот».
11.25 — 12.55 «Из кинофонда».

***

18.00 Программа передач.
18.05 «Даракчи».
18.15 «Завтра — суббота».
18.25 Реклама.
18.30 «Жили-были...»
18.45 «Поколение XXI века».
19.05 «Хуш келибсиз».
19.25 Реклама.
19.30 «Ахборот» (рус.).
19.50 Реклама.
19.55 «Дил дафтари».
20.00 «Жарангдор соз».
20.25 Реклама.
20.30 «Ахборот».
20.55 Реклама.
21.00 «Ривоят».
21.10 «Таниш ва номаълум».
21.30 Музыка и реклама.
21.40 «Кинооко».
23.10 «От 7 до 70».
23.30 «Санта-Барбара». Телевизионный художественный фильм.
00.20 — 00.30 «Даракчи».

Уз ТВ III

17.15 Новости.

*

ОРТ
6.30 — 8.00 «Доброе утро!»

***

17.20 — 21.30

*

21.30 Реклама.
21.35 «Робыня Изаура». Телесериал.

*

Российское государственное телевидение
22.05 — 22.35

*

22.35 «Новые мстители». Телесериал (Англия).
23.25 — 23.45 «Ахборот» (рус.).

Уз ТВ IV

17.10 — 18.45 Турецкое телевидение.

*

18.45 «Мульткарусель».
19.00 Реклама.
19.05 «Школа разбитых сердец». Телесериал.
19.30 «Умид чечаклари».
20.00 «Дом начинается с порога».
20.30 «Без прошлого нет будущего».
20.55 Реклама.
21.00 «Эльдорадо». Телесериал.
21.50 «В добрый путь».
22.20 «Рангинкамон».
22.50 «В пятницу после работы».
23.10 «Книжная лавка».
23.30 — 23.40 «Хайрли тур!» — «Спокойной ночи!»

СУББОТА, 12

УзТВ I

6.30 «Ассалом, Узбекистон!»
8.00—8.25 «Ахборот».

*

8.25 Обзор республиканских газет.
8.35 «Маҳом кечаси» («Вечер макома») (повтор.).
9.05 «Пробег». Мультфильм.
9.15 «Виждон». Телесериал. 9-я серия.

Студия «Ёшлик» представляет:

10.00 «Шу Ватанга бордир менинг керагим».
10.25 «Мен билган, билмаган дунё».
10.45 «Хабарнома».
10.50 «Любовь моя, печаль моя». Художественный фильм.
12.20 Видеоканал «Маънавият» («Духовность»).
13.20—15.20 Из фонда УзТВ. Саид Ахмад. «Фармонбиби аразлади». Спектакль Узбекского драматического театра им. Аброра Хидоятова.

***

17.55 Программа передач.
18.00 «Фаррух и Зумрад», «Рогли рожки у козленка». Мультфильмы.
18.25 «Гулгунчалар».
18.40 «Хайрат». Литературная передача.
19.05 «Олтин мерос» («Золотое наследие»). «Рақс, рақс, рақс».
19.25 Реклама.
19.30 «Ахборот» (рус.).
19.50 Вечерняя сказка.
20.05 «Новости Узбекистана» (на англ. яз.).
20.15 Новости мирового спорта.
20.25 Реклама.
20.30 «Ахборот».
20.55 Реклама.
21.00 «Новая история Узбекистана».
21.30 Поет Каримбай Рахманов.
22.00 Теннис: кубок Дэвиса. Узбекистан — Япония.
22.30 А. Абдураззаков. «Ўрток Бойкенжаев ва бошқалар...» Видеофильм.

«Тунги ёғду». Развлекательная программа:

23.40 «Звезды мирового кино».
24.00 «Пурпурная роза Каира». Художественный фильм.

УзТВ II

9.00 «Жили-были...»
9.15 «Поколение XXI века».
9.35 «Хуш келибсиз!»
9.55 «Дил дафтари».
10.00 «Жарангдор соз».
10.25 «Ривоят».
10.35 «Таниш ва номаълум».
10.55 «Кинооко».
12.25—12.45 «От 7 до 70».

***

18.00 Программа передач.
18.05 «Даракчи».
18.15 Реклама.
18.20 «Боланинг тили».
18.35 «После 2000 года». Телесериал.
18.50 «Қўшиқлар жилоси».
19.00 «Қонун ҳимоясида».
19.10 «Ҳанда дўкони».
19.25 Реклама.
19.30 «Ахборот» (рус.).
19.50 Реклама.
19.55 «Бизнес-академия».
20.10 «Дармон».
20.25 Реклама.
20.30 «Ахборот».
20.55 Реклама.
21.00 «Мафтункор чехралар».
21.20 «Даллас». Телесериал.
22.10 «Умрбоқий мерос».
22.25 «Интер-футбол».
22.45 Реклама.
22.55 Видео—»О».
00.30—00.40 «Даракчи».

УзТВ III

17.45 Открытие программы. Реклама.
17.50 Фильм—детям. «Азиз».

*

ОРТ
18.55—22.20

*

22.20 Реклама.
22.25 «Новые мстители». Телесериал.
00.05—00.15 «Узбектелефильм» представляет: «Мисгарр».

УзТВ IV

9.00 «Аэробика».
9.20 Реклама.
9.25 «Золотой век кино». «Генералы песчаных карьеров». Художественный фильм.
10.55 «Субботняя сказка».
11.55 «На крыльях танца».
12.25 «Летающие доктора». Телесериал.
13.10—13.30 Изучаем корейский язык.

***

17.10—18.45 Турецкое телевидение

*

18.45 «Мульткарусель».
19.00 Реклама.
19.05 «Санта-Барбара». Телевизионный художественный фильм.
19.55 «Фариштам».
20.15 «В субботу вечером».
20.25 Реклама.
20.30 «После спектакля».
21.00 «Здравствуй, Франция».
21.20 «Истоки».
21.40 «Автограф на память».
22.10 «Хит-коллекция».
22.30 «Такой разнообразный мир».
22.50—23.00 «Хайрли тун!» — «Спокойной ночи!»

ВОСКРЕСЕНЬЕ, 13

УзТВ I

6.30 «Ассалом, Узбекистон!»
8.00—8.25 «Ахборот».

*

8.25 «Радуга». Кинопрограмма для детей.
10.00 «Ватанимга хизмат қиламан».
11.00 «Соғломжон-полвонжон».
11.30 «Ташриф». Развлекательная программа.
12.10 «Соревнования, секунды, очки».
12.25 А. Абдураззаков. «Ўрток Бойкенжаев ва бошқалар...» Видеофильм.
13.35 «Нурли келажак» («Светлое будущее»). Видеоканал.
14.35—16.05 «Безликий». Художественный фильм.

***

17.55 Программа передач.
18.00 «Болаларга бахшида умр».
18.20 «Баходир Шох Зафар». Многосерийный телевизионный художественный фильм. 6-я часть.
19.00 Футбол. Отборочный матч чемпионата мира. Узбекистан—Йемен. Трансляция с Центрального стадиона «Пахтакор». 1-й тайм.
19.45 «Панорама» (рус.).
20.05 Футбол. Отборочный матч чемпионата мира. Узбекистан—Йемен. Трансляция с Центрального стадиона «Пахтакор». 2-й тайм.
20.55 Реклама.
21.00 «Ҳафтанома».
21.30 Реклама.
21.35 Теннис: Кубок Дэвиса. Узбекистан—Япония.
22.05 Поет народный хофиз Узбекистана Фаттахон Мамададиев.
22.35 На экране кинокомедия. «Выселенный в поисках жилья».

*

23.55 Реклама.
24.00 «Ҳафтанома».
00.30—00.35 «Ватан тимсоллари».

УзТВ II

9.00 «Боланинг тили».
9.15 «После 2000 года». Телесериал.
9.30 «Қўшиқлар жилоси».
9.40 «Қонун ҳимоясида».
9.50 «Ҳанда дўкони».
10.05 «Бизнес-академия».
10.20 «Дармон».
10.30 «Мафтункор чехралар».
10.50 «Даллас». Телесериал.
11.40 «Умрбоқий мерос».
11.55 «Интер-футбол».
12.15—13.50 Видео—»О».

***

18.00 Программа передач.
18.05 «Даракчи».
18.15 Реклама.
18.20 «Мультипанорама».
18.45 «Турфа олам».
19.05 «Тухфа».
19.15 На будущей неделе.
19.30 «Бир жуфт қўшиқ».
19.40 Реклама.
19.45 «Панорама» (рус.).
20.05 Реклама.
20.10 «Бу мунис паҳзалар».
20.35 «Соғинч».
20.45 «Тақвим».
20.55 Реклама.
21.00 «Ҳафтанома».
21.30 Реклама.
21.35 «Даллас». Телесериал.
22.25 «Только о футболе».
22.55 Реклама.
23.00 Видео—»О».
00.35—00.45 «Даракчи».

УзТВ III

16.25 Открытие программы. Реклама.

*

ОРТ
16.30-20.50

*

20.50 Реклама.
20.55 «Новые мстители». Телесериал.
22.35—22.55 «Панорама».

УзТВ IV

8.00 «Эй! Доброе утро!»
9.30 «Парле ву франсэ».
10.00 «Волшебный мир сказок».
11.40 «Новости Узбекистана» (на англ. яз.).
11.55 Кинфсалон. «Сказитель». Художественный фильм. 1-я серия.
13.30 «Музыкальный олимп».
13.50 «Челюсти». Художественный фильм. 2-я серия.
15.25 «Живая планета».
15.45 «Тема дня».
16.00 «Твое время».
16.20 Дневной сеанс. «Команда спасения». Художественный фильм.

*

17.10—18.45 Турецкое телевидение

*

18.45 «Мульткарусель».
19.00 Реклама
19.05 «Улица моя».
19.20

Внимание: подросток!

ОХ УЖ ЭТОТ «ТРУДНЫЙ ВОЗРАСТ»...

— Сейчас, спустя некоторое время, мне самой мой поступок кажется смешным и нелепым, но тогда я позабыла обо всем, — совсем не повзрослому смущается миловидная женщина, навсегда сохранившая детскую доверчивость во взгляде темных глаз. Вот уже пять лет она, Назира Маликовна Максудова, работает директором школы №34 в Ташкенте, где до этого много лет была преподавателем и классным руководителем.

Тогда в ее кабинет забежали перепуганные дети и наперебой стали говорить, что у фойе на ступеньках хулиганы отбирают деньги у школьников.

— Я бросилась на помощь детям, смотрю, а группа хулиганов уже сворачивает за школьную ограду, — вспоминает Назира Маликовна. — Я за ними. Скинула туфли — мешали. Догнала обидчиков возле углового дома, начала теребить их, требуя деньги обратно. Представляете картину? Из окон на шум повыглядывали жильцы, кричат мне: зачем обижаете ребят? Потом уже, когда разобрались, что к чему, извинялись и благодарили за своих детей, учащихся нашей школы. Но пока эти дети в школе, они — мои!

Те, кто знает Назиру Маликовну много лет, особенно члены родительского комитета и даже участковый инспектор по делам несовершеннолетних, в один голос утверждают, что нынешний директор — самый душевный из всех руководителей последних десятков лет. И действует она на своих питомцев только убеждением. Случай, о котором мы рассказали, относится к разряду поведения человека в экстремальной ситуации. Просто не было другого выхода — хулиганы могли убежать.

— Не представляю, что я бы смог сделать, если бы не постоянная помощь Назиры-опы, — говорит инспектор по делам несовершеннолетних старший лейтенант милиции Олтынбек Эргашевич Акимов. — Когда меня назначили на этот участок недалеко от площади Дружбы народов, в моем микрорайоне стояло на учете 12 «трудных» подростков. А сейчас — ни одного. И главный мой помощник и советник в этом деле — директор школы. Она знает характер каждого мальчишки или девчонки. Случись где что, я иду к Назире Маликовне, у которой своя картотека на ребят.

— Группа ребят придиралась к взрослому? — переспросит она. — Это может быть компания Анвара. Ну-ка пройдемте к нему...

И мудрая женщина оказывается права. Старшеклассник, размазывая слезы, признается в содеянном. А уж факт, что сама директор пришла к нему домой, напрочь исключает повторение хулиганского поступка.

— Мы с Олтынбеком давно пришли к выводу, что трудные дети не обязательно вырастают в неблагополучных семьях. Но все-таки в семьях, где царят спокойствие и взаимопонимание, дети вырастают более спокойными, достойными людьми, — говорит Максудова. — «Трудных» семей на нашем участке сейчас мало, раньше было больше. А к какому разряду отнести семью, где дети остались на попечении отца — очень порядочного человека? Родитель делает все возможное для своего сына-девятиклассника. В пределах разумного, конечно. Не слишком балует, но и не слишком строг. А мать девятиклассника уехала в Турцию и лишь изредка навещает сына, привозя ему подарки. А у парня тоска по матери, и он не хочет понять, что в жизни между взрослыми случается и такое. Вот он и исчезает периодически из дома. Отец в панике обращается к нам за помощью, просит найти ребенка.

Хороший парень и учится неплохо. А вот в последний раз его не было дома более двух месяцев. Олтынбек с Назирой Маликовной обнаружили его на улице Сайилгох, где он с фотоаппаратом предлагал прохожим сняться на память.

— Хочу заработать деньги и уехать к маме, — объяснил он директору и участковому инспектору по делам несовершеннолетних. А взрослые сейчас думают, как лучше устроить мальчика, чтобы он не пропал совсем.

В другом случае директору и сотруднику милиции пришлось добиваться лишения родительских прав и определять детей в детский дом.

— У пьющих родителей девочка и два мальчика, — рассказывает Назира Маликовна. — Я была у них дома в махалле, там будто бомба взорвалась... Так все заброшено. Пьяные папа и мама только удовлетворенно замычали в ответ на наше предложение отдать ребятишек в детский дом. У них, видимо, до сих пор продолжается «трудный» возраст, конец которому наступит лишь с окончанием жизненного пути.

Неподдельная душевная боль за таких ребят звучит в рассказе директора о подростках. И Назира Маликовна всю свою жизнь посвятила воспитанию подрастающего поколения. Сотни людей с благодарностью вспоминают имя этой женщины, которая из-за природной скромности утаила от коллег свой пятидесятилетний юбилей, незаметно прошедший в этом году.

— Зато в октябре будем отмечать 60-летие нашей школы, — загорается Назира Маликовна. - В последнее время весь преподавательский коллектив возрождает былую славу одной из лучших школ столицы. Она у нас сегодня многопрофильная. Желающие могут пойти по медицинской части, есть своя группа ЭВМ, достигнута договоренность с экономическим университетом об организации бизнес-школы «Келажак» — «Будущее», с первого класса усиленно изучается английский язык...

О родной школе и «своих» детях директор может рассказывать бесконечно...

Сулейман МИЛУШЕВ.

Неизвестное об известном

СХВАТКА НА ВЕЛОТРЕКЕ

Летом 1906 года в Ташкенте прошли первые показательные выступления известного российского пилота Уточкина. Воздушный ас буквально покорил сердца ташкентской публики, не избалованной такого рода представлениями. Факт этот довольно известный. Однако мало кто знает, что именитый воздухоплаватель, помимо вождения аэроплана, имел еще одну страсть — велогонки, в чем весьма преуспел. На его счету было немало побед в различных гонках не только у себя на родине, но и за рубежом. И многие известные велогонщики Европы признавали его в числе лидеров этого вида спортивных состязаний.

По прибытии в столицу Туркестанского края летчик не преминул возможностью блеснуть мастерством классного велогонщика. Благо, фортуна и тут сыграла в его пользу. В эти дни на треке городского сада как раз проходил чемпионат Ташкента среди местных любителей велоспорта. Воспользовавшись случаем, Уточкин предложил помериться силами любимцу ташкентских мальчишек, чемпиону тех лет среди столичных велогонщиков Г. Граббе.

Зная послужной список Уточкина и как пилота, и как гонщика, наш земляк, хотя и не без особого энтузиазма, все же принял вызов. Встреча была назначена на 1 июля.

Газета «Туркестанские ведомости» об этом неординарном событии в спортивной жизни Ташкента писала: «Публика валила валом. И, конечно же, ни у кого не вызывало сомнения, что российская знаменитость удержит установившееся за ним звание чемпиона мира. Ташкентские журналисты, конечно же, польстили Уточкину, хотя он и был высококлассным велогонщиком, но столь высоким титулом никогда не обладал.

...К одиннадцати часам утра 1 июля Ташкентский городской сад был буквально забит отдыхающей публикой и болельщиками. Воскресенье в тот день выдалось довольно жарким, и даже тенистая крона деревьев не спасала от палящего полуденного солнца.

В двенадцать часов был дан старт первому заезду. Почти четыре круга по трассе, проходившей по периметру сада, лидировал Уточкин. Однако сорокаградусная жара все-таки «сломала» российского спортсмена, и на последнем этапе он уступил лидерство ташкентскому велогонщику, который сумел не только «достать» своего именитого соперника, но и на финишной прямой обойти его почти на 20 метров. Восторженные болельщики буквально на руках вынесли Граббе с трека.

По решению судей второй этап гонки был перенесен на шесть часов вечера, когда немного спадет дневной зной. И на этот раз ташкентский велосипедист не посрамил своих земляков. В заключительной фазе встречи он обошел соперника почти на четверть круга. И по сумме двух заездов начисто переиграл Уточкина.

Была в этом споре двух спортсменов еще одна любопытная деталь. Перед стартом они заключили пари, согласно которому в случае победы Уточкина Граббе должен был расстаться со своим великолепным английским велосипедом. Ну а если поражение терпит воздушный ас, то он должен был подняться в воздух на своем аэроплане вместе с победителем велогонки. Кстати сказать, Уточкин, несмотря на нарушение инструкции, выдержал условия пари. Более того, он дважды «прокатил» на самолете своего более удачливого соперника.

На этом можно было бы закончить рассказ о блистательном выступлении ташкентского велогонщика, если бы спустя буквально полмесяца он еще раз не продемонстрировал свое мастерство и доказал высочайший класс. 17 июля Граббе буквально потряс своих болельщиков, участвуя в необычной по тем временам гонке, которая проходила в том же городском саду на треке господина Туманянца.

Вот что писали «Туркестанские ведомости» об этом неординарном событии в спортивной жизни столицы Туркестанского края: «Самый удивительный номер в этих гонках исполнил Г. Граббе, сделавший следом за мотоциклом 75 кругов, что составляет 25 верст». Этот своеобразный рекорд не смог повторить ни один из последователей прославленного ташкентского велогонщика.

Джахангир ИЛЬЯСОВ.

Главный редактор Азим СУЮН

Редколлегия:

Абдулла ОРИПОВ
Абдулхафиз ДЖАЛАЛОВ
Азиз НОСИРОВ
Одилжон ОЛИМЖАНОВ
Ислам ШАГУЛЯМОВ
Салим АШУРОВ
(первый заместитель главного редактора)
Норбобо ШАКАРОВ
(заместитель главного редактора)
Виктор ЗВЕРЕВ
(заместитель главного редактора — «Голос Узбекистана»)
Алимкул СУЛТАНОВ
(ответственный секретарь — «Узбекистон овози»).

ГОЛОС УЗБЕКИСТАНА

УЗБЕКИСТОН ОВОЗИ

Учредитель: Центральный Совет Народно-демократической партии Узбекистана.

Адрес редакции: 700029, г. Ташкент, пл. Мустакиллик, 5.
Наши телефоны: 39-46-05, 39-83-09.
Индекс: 64582.

Дежурный редактор Владимир ЧЕБОТИН.

Регистрационный № 43. Объём — 2 печ.л. Способ печати — офсетный, формат А 2. Заказ Г-0464. Тираж 4747. Типография Издательско-полиграфического концерна «Шарк», адрес предприятия: ул. Буюк Турон, дом 41.

1 2 3 4 5 6

Футбол

ПОБЕДА В ГРУППЕ ОБЕСПЕЧЕНА

Через девять дней состоится последняя игра в пятой группе футбольных сборных государств азиатского континента в программе отборочных матчей к чемпионату мира самого популярного на планете вида спорта. Команда Узбекистана примет на своем поле соперников из Йемена. Исход предстоящего поединка никак не повлияет на положение наших футболистов, обеспечивших себе лидерство в группе. Неделю назад узбекистанцы провели матч на выезде против сборной Камбоджи и одержали очередную победу со счетом 4:1. Автором двух голов стал Равшан Базаров из ферганского «Нефтчи», а следующие два забили одноклубник Равшана Шухрат Максудов и бомбардир команды «Дустлик» из Ташкентской области Джафар Эрисметов.

Перед последней игрой, после которой победители групп продолжат борьбу за путевки на чемпионат мира между собой, таблица розыгрыша в пятой группе выглядит следующим образом.

ПОЛОЖЕНИЕ НА 4 ИЮЛЯ
в пятой группе отборочных игр к чемпионату мира

	И	В	Н	П	М	О
1. Узбекистан	5	4	1	0	15-2	13
2. Йемен	5	2	2	1	9-2	8
3. Индонезия	6	1	4	1	11-6	7
4. Камбоджа	6	0	1	5	2-28	1

Чемпионат Узбекистана

КАК ДЕЛА, ПЕРВАЯ?

Мы регулярно знакомим поклонников футбола с положением в чемпионате среди команд высшей лиги, где с начала сезона безусловное лидерство захватили армейцы Ташкента. У МХСК не зафиксировано ни одного поражения или ничьей, и ведущая команда, не считаясь с авторитетами, не снижает темп игры, усиливая ее наступательный характер. Сегодня МХСК играет в гостях у «Пахтакора».

Напряженные поединки за выход в состав главного футбольного эшелона республики продолжаются и среди коллективов первой лиги. Чемпионские лавры здесь оспаривают 22 команды. После двадцатого тура по-прежнему впереди кокандский «Темирйулчи», в активе которого 40 очков. На четыре очка меньше у мубарекского «Машъала». Третью строку турнирной таблицы занимает бекабадский «Металлург» с 35 очками.

М. СЛАВИН.

Веселая троица.

Фотоэтюд Р.ЗАГРИТДИНОВА.

ГОТОВЯСЬ К ЮБИЛЕЮ

Нынешний год для коллективов художественной самодеятельности и народных ансамблей Дома культуры имени Навои Шайхантахурского района столицы — особый. Учреждение готовится отмечать свое шестидесятилетие. Один из старейших домов культуры нашего края известен далеко за пределами Узбекистана. В городском конкурсе мастеров искусств «Узбекистон — Ватаним менинг» — «Узбекистан — моя Родина» семейный вокально-инструментальный ансамбль Сайфуллаевых занял первое место и сегодня готовится выступить на торжествах по случаю годовщины независимости нашей республики. Самозабвенно и лирично исполняли номера оригинальной программы супруги Ахатулла и Дильфуза вместе с тремя сыновьями. Певица из этого учреждения культуры Хурриятт Суярова стала обладательницей диплома третьей степени. Дважды подтвердили звание народного ансамбля самодеятельные артисты из «Дильрабо», неизменный восторг зрителей вызывают выступления группы дойристов под руководством Баходыра Мусаева. Лучшие их номера, говорит директор ДК Азат Расулов, войдут в юбилейную концертную программу.

Наш корр.

Есть идея!

ВЕЛИКИЙ ШЕЛКОВЫЙ ПУТЬ В МИНИАТЮРЕ

Группа авторов в составе советника министра иностранных дел Республики Узбекистан Г. Хидоятова, доцента Ташкентского государственного института востоковедения Н. Садыкова и инженера Э. Судаковского предлагает создать этноисторический парковый туристический комплекс-маршрут (ЭИПТКМ) «Грейт силк роуд». Авторство на данную идею защищено регистрационным удостоверением N 8 от 28 июня 1996 года Узбекского республиканского агентства по защите авторских прав.

В истории народов, живущих на значительном пространстве Евразии, Великий шелковый путь играл огромную роль. Он был не только торговой артерией, направлявшей экономическую жизнь, но и историческим явлением, в котором нашла воплощение естественная потребность людей в общении как средстве развития, обмене идеями, производственными навыками, культурными ценностями, духовном сближении и взаимопонимании.

По предположению авторов, ЭИПТКМ будет размещаться на значительной территории парковой зоны площадью примерно в 3 квадратных километра. Здесь воссоздадутся различные участки природной среды, по которым проходил в прошлом Великий шелковый путь: песчаные барханы пустынь, каменистые плато, водоемы и реки, тенистые оазисы с элементами архитектуры и миниатюрами городов далекого прошлого. Среди этих сооружений и непосредственно в них будут расположены мастерские кустарного производства по изготовлению предметов быта и сувениров, караван-сараи, заведения общественного питания различных национальных кухонь, национальные аттракционы и игротеки стран, через которые пролегал Великий шелковый путь.

Небольшие вольеры, где будут обитать дикие и домашние животные и птицы, аквариумы и террариумы для рыб, земноводных и пресмыкающихся, предполагается расположить на местности и в помещениях. С помощью специальных средств намечено имитировать различные погодные условия на отдельных участках комплекса. Палящее солнце будут сменять тропические ливни, весенние грозы и ветры.

Весь комплекс будет представлять Великий шелковый путь в миниатюре, который посетители смогут «преодолевать» на «караванах» верблюдов и лошадей, в спецтранспорте или пешими группами.

Целесообразно установить монорельсовую и канатную дороги, обзорную башню. Посетители будут не только свидетелями различных театрализованных представлений, участниками игр и ритуальных обрядов, но и смогут отведать различные национальные блюда, приобрести на память сувенир.

Предлагая создать общественный комитет по разработке проекта и воплощению его в жизнь, авторы полагают, что данная идея заинтересует ЮНЕСКО, другие международные организации, Национальную комиссию Узбекистана по делам ЮНЕСКО, Национальную ассоциацию международных культурных связей (НАМС), министерства культуры, народного образования, творческие союзы, неправительственные некоммерческие организации (фонды, ассоциации, центры и т.п.), деловые и экономические круги как нашей республики, так и других стран. Все они путем народного и общественного участия могли бы построить предлагаемый комплекс и внести свой вклад в укрепление дружбы, сотрудничества, духовного взаимообогащения народов разных стран.

М. СЕРГЕЕВ.

Из узбекского юмора

МЯСО И ТОПОР

Афанди купил на одну монету мяса. Жена пожарила мясо, поела, а мужу сказала, что его собаки унесли. Перед тем как ложиться спать, Афанди спрятал топор в сундук.

— Почему вы прячете топор? — поинтересовалась жена.

— Если уж собаки унесли мясо на одну монету, то топор, стоящий десять монет, они и подавно унесут.

ОСТАВЛЯЕТЕ БЕЗ НИЧЕГО

Однажды ночью в дом Афанди залезли воры и, ничего не найдя, стали уходить, но в это время хозяин вышел вслед за ними и крикнул:

— Эй, добрые люди, вы бы хоть сделали нам какой подарок, а то оставляете хозяев без ничего.

А ТО СНОВА РАЗЫГРАЕТСЯ

Осел Афанди взыграл и сбросил его с седла. Афанди, придя домой, сказал жене:

— Теперь этому проклятому давай корм через день, а то он с жиру бесится.

Когда жена выполнила поручение Афанди, у бедного осла не было даже сил реветь, а не то что брыкаться. Увидев это, Афанди сжалился над животным и потихоньку шепнул жене:

— Давай ослу прежний его корм. Как бы он не услышал моих слов, а то снова разыграется.

ПРОНЕСЛА НЕЧИСТАЯ

Жена Афанди, простирнув его летний яктак, повесила белье на жердь, чтобы просушить. Проснувшись ночью, Афанди вышел во двор. Приняв развешанное белье за вора, он схватил лук и пустил стрелу в цель. Наутро, проснувшись, протер глаза Афанди и увидел — да ведь это его собственный яктак. Обрадовался он и сказал жене:

— Пронесла нечистая. Хорошо, что в яктаке меня самого не было.

• Легкая атлетика

АЛМАТИНСКИЕ СТАРТЫ

В Алматы завершился открытый чемпионат Казахстана, в котором принимали участие представители королевы спорта из стран СНГ. Среди победителей престижных состязаний, в ходе которых выполнившие нормативы легкоатлеты получали путевки на чемпионат мира, есть и узбекистанские спортсмены (семь человек).

На высшую ступень пьедестала почета поднялся дискобол из Ташкента динамовец Роман Полторацкий, метнувший спортивный снаряд на 55,86 метра. Первое место в открытом чемпионате Казахстана заняла также и копьеметательница из «Трудовых резервов» Елена Бургиман. Копье, посланное ею, приземлилось на отметке 49,88 метра. А прыгун в длину динамовец Рустам Хуснутдинов стал обладателем бронзовой награды, одолев 7,06 метра.

— Говоря откровенно, эти результаты для наших спортсменов не блестящи, — сказал тренер физкультурно-спортивного общества «Динамо» Валентин Храмов. — Узбекистанцы могут выступать значительно лучше. Так, например, личный рекорд Бургиман — 61 метр. Роман накануне старта получил травму, но решил все же выступить... Тем не менее соревнования в Казахстане еще раз подтвердили готовность наших земляков защищать спортивную честь родного края на состязаниях любого ранга.

С. НЕЛИН.

КРОССВОРД

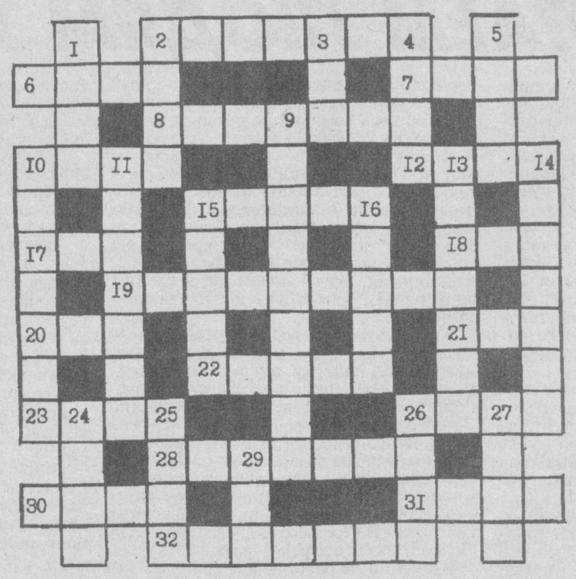

ПО ГОРИЗОНТАЛИ: 2. Специалист по изучению событий в мире и обществе прошлых веков. 6. Кредитное учреждение. 7. Действие, требующее смелости и бесстрашия в надежде на счастливый исход. 8. В греческой мифологии дочь критского царя Миноса, помогавшая афинскому герою Тесею выйти из лабиринта при помощи клубка ниток. 10. Остров в Средиземном море. 12. Русский поэт. 15. Сок из отжимаемого винограда. 17. Семья пчел. 18. Нестройный гул голосов. 19. Празднество, устраиваемое по случаю переселения на новое место. 20. Крупное морское млекопитающее. 21. Музыкальный инструмент. 22. Объединение нескольких предприятий одной отрасли, подчиняющееся единому управлению. 23. Планета. 26. Обаяние, очарование. 28. Опрятность, порядок. 30. Помещение для пассажиров в железнодорожном вагоне. 31. Музыкальный звук. 32. Кормовая репа.

ПО ВЕРТИКАЛИ: 1. Индийская женская одежда. 2. В греческой мифологии юноша, сын Дедала, пытавшийся перелететь море на крыльях, сделанных его отцом из перьев и воска. 3. Ряд поколений, происходящих от одного предка. 4. Морской рак. 5. Город в Норвегии. 9. Младшая преподавательская должность в высшем учебном заведении. 10. Песчаная пустыня в Средней Азии. 11. Компьютерное устройство, предназначенное для вывода информации на бумагу. 13. Надпись на монете. 14. Стратегия валютных операций. 15. Наставление, указание. 16. Блюдо из яиц, муки и молока. 24. Рыба семейства карповых. 25. Цифровое соотношение очков в спортивной игре. 26. Вероятность, возможность. 27. Воинское подразделение.

Составил В. ТЮРИКОВ.

Ответы на кроссворд «БУХАРА»

ПО ГОРИЗОНТАЛИ: 7. Ташкент. 8. Каракум. 11. Сбор. 12. Чайхана. 13. Маев. 14. Аркан. 16. Испуг. 17. Анкер. 21. Никулин. 22. Отара. 24. Ухват. 25. Санджар. 29. Варна. 30. Динар. 31. Титул. 34. Кама. 36. Кутейба. 37. Ахад. 38. Ханыков. 39. Демезон.

ПО ВЕРТИКАЛИ: 1. Вамбери. 2. Укор. 3. Онуча. 4. Каган. 5. Гарм. 6. Бутенев. 9. Липский. 10. Масум. 15. Алимхан. 18. Наршахи. 19. Дувал. 20. Стало. 23. Малахит. 26. Карагач. 27. Пихта. 28. Пулатов. 32. Укроп. 33. Талер. 35. Акын. 37. Аден.

«ТАНГО НАД ПРОПАСТЬЮ»

Видеоновости

Хорошую возможность пополнить свои видеотеки получили любители домашнего кино на этой неделе. К числу лучших фильмов, поступивших на видеорынок республики, несомненно, принадлежит работа российского режиссера Игоря Талпы «ТАНГО НАД ПРОПАСТЬЮ». В его съемках приняли участие известные актеры Лев Дуров, Игорь Волков, Юрий Юрченко.

...Бывший офицер, прошедший сложный жизненный путь, попадает в неординарную ситуацию. В силу сложившихся обстоятельств он принимает решение судить и казнить своих смертельных обидчиков. Однако «праведная месть» неожиданно приводит его к соучастию в преступлениях. А дальше — только падение в пропасть, так как из возникшей ситуации есть только два выхода: либо оказаться на скамье подсудимых, либо стать частью преступного клана. А все началось с невинного танго...

Неменьший интерес представляет и фильм «БРАТ», постановку которого осуществил Алексей Балабанов, привлекший к работе в картине Сергея Бодрова, Вячеслава Бутусова и Юрия Кузнецова.

...Молодой парень возвращается в деревню. Однако здесь его не ждут. Он оказывается попросту чужим среди, казалось бы, близких людей. Убедившись в этом, он отправляется в столицу, где процветает его старший брат, который «работает» профессиональным киллером...

Фильм получил Гран-при и премию за лучшую мужскую роль (С. Бодров) на фестивале «Кинотавр-97» в Сочи. Он также был единственным фильмом, который российское кино представляло на юбилейном 50-м Международном кинофестивале в Каннах.

«БЫСТРЫЕ ДЕНЬГИ» — это один из самых кассовых фильмов прошлого года. Поставил его режиссер Александр Райт, а в главных ролях снялись Янси Батлер и Мэтт Маккой. Промышляющая угонами автомобилей Франческа Марли и специализирующийся на расследованиях журналист Джек Мартин становятся неожиданно обладателями 2.700.000 долларов и форм для печатания фальшивых банкнот. Это произошло в машине, которую в аэропорту угнала Франческа. По их следу гонконгская мафия пускает наемного убийцу и коррумпированного полицейского.

Динамизм, острота сюжета и напряжение — это главные особенности нового боевика «ТУРБУЛЕНТНОСТЬ» в постановке режиссера Роберта Батлера и с участием Рэйя Лиотта и Лорен Холли.

Два террориста захватывают самолет. Один из них маньяк-убийца, который должен предстать перед законом. В схватку с ним вступает бортпроводница, девушка с несложившейся жизнью. Кто победит? Будут ли освобождены заложники? Кто посадит самолет, оставшийся без экипажа?..

Прекрасную возможность для семейного просмотра предоставил видеоманам режиссер Джорш Миллер, снявший веселую, добрую комедию «ЗЕВС И РОКСАНА». Этот красивый, эксцентричный фильм с удовольствием посмотрят как взрослые, так и дети. О чем фильм? О любви и дружбе детей, животных и, конечно же, взрослых. Главные роли в картине исполнили Стив Гуттенберг и Кэтлин Куинли.

«СОЮЗ-20» — этот суперсборник новейших российских хитов адресован любителям поп-музыки. В него вошли лучшие песни А. Пугачевой, Ф. Киркорова, Л. Агутина, М. Насырова, Д. Маликова, Е. Осиной, А. Апиной и других звезд эстрады.

Подготовлено по материалам видеотеки парка им. Бабура (ул. Глинки).