Давлат матбуот қўмитаси
Миллий архив
14 п 897

СОБЫТИЯ НЕДЕЛИ

◆ Президент Республики Узбекистан Ислам Каримов издал Указ «Об образовании Государственного таможенного комитета Республики Узбекистан», который предусматривает ряд организационных мер по улучшению таможенного дела, проведению единой таможенной политики, повышению оперативности и эффективности деятельности таможенных органов республики, усилению их роли в укреплении экономической безопасности страны, а также дальнейшему расширению международного сотрудничества в области таможенного дела.

◆ В соответствии с Указом «О дополнительных стимулах и льготах, предоставляемых предприятиям с иностранными инвестициями», а также в целях упрощения порядка создания и государственной регистрации предприятий с иностранными инвестициями на территории Республики Узбекистан, стимулирования деятельности совместных производственных предприятий Кабинет Министров принял постановление «О порядке создания, государственной регистрации и ликвидации предприятий с иностранными инвестициями в Республике Узбекистан».

◆ Государственная комиссия по приему в учебные заведения Республики Узбекистан утвердила Положение о платно-контрактной форме обучения в учебных заведениях Республики Узбекистан и порядке расходования поступивших средств. Документ разработан в соответствии с постановлением Кабинета Министров Республики Узбекистан. Его действие распространяется на все учебные заведения нашей страны, кроме Университета мировой экономики и дипломатии.

◆ В Кабинете Министров Республики Узбекистан под председательством Премьер-министра У. Султанова состоялось заседание Республиканского координационного совета по стимулированию развития малого и частного предпринимательства. Его участники обсудили итоги организации информационной и разъяснительной работы среди предпринимателей во втором квартале и задачи в этом направлении на ближайшее время.

◆ Заседание организационного комитета по проведению международного музыкального фестиваля «Шарк тароналари» состоялось в Кабинете Министров Республики Узбекистан под председательством первого заместителя Премьер-министра, председателя оргкомитета И. Джурабекова. На заседании была особо подчеркнута необходимость того, чтобы предстоящий фестиваль показал, что наш край — один из древних очагов восточной культуры, ныне все увереннее занимает в ней центральное место.

Эта дорогая Родина принадлежит всем нам!

ГОЛОС УЗБЕКИСТАНА

Общественно-политическая газета Народно-демократической партии Узбекистана | № 28 (272) 11 июля 1997 г. | Цена свободная | Выходит с 5 марта 1992 года

6-й годовщине Независимости Узбекистана — достойную встречу!

У карты новостей

БУДЕМ ПРОИЗВОДИТЬ САМИ

БУХАРА. На обширной территории недалеко от Каракульского лесного хозяйства начаты работы нулевого цикла под строительство предприятия по обработке отходов древесины.

С обретением нашей республикой независимости развитию лесного хозяйства уделяется все большее внимание. Оно и понятно. Завозить строительный лес из соседних государств с каждым годом становится все накладнее, а на обширных лесных угодьях Узбекистана есть все возможности самим выращивать и обрабатывать различные породы деревьев и отходы древесины.

Строительство нового завода, в котором испытывает острую нужду промышленность республики, началось согласно контракту с министерством лесного хозяйства Китайской Народной Республики. В цехах его корпусов будут изготавливаться фанера, древесно-стружечные плиты, а в недалеком будущем с пуском пластмассового участка на основе заводских отходов планируется выпуск детских игрушек — красивых и недорогих. Вроде тех, которые сейчас поступают к нам из Китая.

Бухарский завод по переработке отходов древесины станет первой ласточкой в экономических преобразованиях в лесной промышленности страны. На очереди строительство подобного предприятия в Ташкентской области.

Соб. инф.

СУХОФРУКТЫ — НА ЭКСПОРТ

Мини-завод по сушке овощей и фруктов создали на пустовавших площадях торгового центра в Пешкунском районе Бухарской области предприниматели местной фирмы «Нишона».

Перед тем, как организовать новое производство, работники фирмы тщательно изучили рынок, причем не только внутренний, но и внешний. Выяснили, что, например, в России, особенно в Сибири, высок спрос на курагу, кишмиш, сушеный лук. Поэтому и было решено именно сюда поставлять эти виды продукции Пешкунского мини-завода. Причем за твердую валюту.

На предприятии предполагается вырабатывать за год до 150 тонн сушеных фруктов и овощей.

Уже сегодня работу на новом производстве обрели 28 человек. Со временем предприятие собирается закупить упаковочную линию, что повысит конкурентоспособность продукции и даст работу еще двум десяткам человек.

(УзА).

ПОСВЯЩЕНО ВОПРОСАМ СОТРУДНИЧЕСТВА

В столичной гостинице «Интерконтиненталь» 8 июля состоялась беседа за «круглым столом», посвященная узбекско-японскому экономическому сотрудничеству. В ней участвовали члены находящейся в нашей стране японской делегации, возглавляемой вице-президентом либерально-демократической партии Японии Кейзо Обучи, а также руководители ряда республиканских министерств и учреждений, представители корпораций и компаний.

В ходе встречи были заслушаны доклады заместителя премьер-министра, министра макроэкономики и статистики Б. Хамидова «Экономическое развитие Республики Узбекистан», министра внешнеэкономических связей Э. Ганиева «Развитие внешнеэкономических связей Республики Узбекистан». Состоялся обмен мнениями по вопросам, представляющим взаимный интерес, были высказаны предложения по расширению связей на основе равноправного партнерства.

(УзА).

ДЕЛОВЫЕ КОНТАКТЫ С ЗАРУБЕЖНЫМИ ФИНАНСИСТАМИ

Республиканскую фондовую биржу «Тошкент» посетил главный менеджер, глава отдела глобальных финансовых рынков японской компании Notura Securities Co, Ltd господин Микио Сугихара. В круг вопросов, интересовавших гостя, вошли информация о состоянии рынка ценных бумаг Узбекистана, условия работы иностранных инвесторов на фондовой бирже, возможности работы с государственными ценными бумагами.

В ходе визита господин Микио Сугихара проинформировал заинтересованные круги о том, что на Токийской фондовой бирже принято решение о допуске к торговле производных иностранных ценных бумаг — DR (Depository Recuipls), а также предоставил пакет документов об условиях допуска DR на Токийскую фондовую биржу для узбекских акционерных обществ.

В числе тех, кто проявил искренний и деловой интерес к развитию фондового рынка в нашем государстве, был и представитель Международного банка господин Майкл Фукс, экономист, специалист по финансам отдела развития финансового и частного сектора Технического департамента (Восточноевропейский и Среднеазиатский регионы). Его визит проходил в рамках программы обсуждения вопроса о предоставлении займа Всемирного банка по постприватизационной поддержке Республики Узбекистан. В ходе встреч были затронуты также вопросы оказания технической помощи РФБ «Тошкент» по внедрению новых финансовых инструментов и развития вторичного рынка ценных бумаг.

Соб. инф.

ДЕХКАНЕ НАВОИЙСКОЙ ОБЛАСТИ ВЫПОЛНИЛИ ГОСУДАРСТВЕННЫЙ ЗАКАЗ ПО ЗАГОТОВКАМ ЗЕРНА

В закрома страны ими отправлено 66,6 тысячи тонн хлеба нового урожая, с гектара нивы в среднем получено по 30,5 центнера. Хлеборобы решили сдать дополнительно еще две тысячи тонн зерна.

(УзА).

СПРОС РЕГУЛИРУЕТ ПРОИЗВОДСТВО

В центры изучения спроса и предложения на товары народного потребления превратились фирменные магазины Андижанского механического завода, открытые в областном центре, шести городах и районных центрах области. В этих торговых точках всегда можно купить все товары массового спроса, выпускаемые коллективом арендного предприятия, созданного при заводе.

Сегодня на арендном предприятии производится свыше ста наименований необходимых в быту изделий — телеантенны, садовые тачки, хозяйственные сумки, детские велосипеды «Учкун», садовые кресла-качалки, детские кроватки, современная мягкая мебель и многое другое. Только с начала текущего года благодаря опросу мнения покупателей в своих фирменных магазинах коллектив арендного предприятия на 60 процентов обновил ассортимент выпускаемой продукции.

С весны нынешнего года коллектив арендного предприятия приступил к выполнению заказа автомобилестроителей «УзДЭУавто» — для микроавтобусов «Дамас», используемых в качестве кареты «скорой помощи», они изготавливают специальные матрацы, ряд других нестандартных комплектующих.

До конца года коллектив предприятия намерен наладить выпуск еще двух десятков новых видов товаров народного потребления. Сейчас здесь идет подготовка к серийному выпуску грузовых тележек-сумок, компактной и практичной складной мебели для дачников, подставок для газовых плит. За год предприятие планирует произвести товаров на 68 миллионов сумов — на десять миллионов больше, чем в прошлом году.

(УзА).

КОГДА ТРУД НЕ В ТЯГОСТЬ

В этом году в нашей республике выйдут на проектную мощность три новых завода по производству этилового спирта. Это позволит Узбекистану полностью обеспечить потребности страны в ценном сырье. Один из этих заводов построен в городе Янгиюле Ташкентской области. Вторая очередь предприятия будет пущена в эксплуатацию к 6-й годовщине независимости республики.

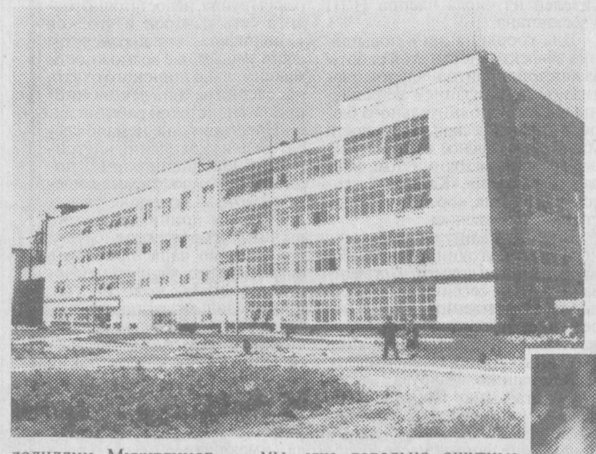

Янгиюльское АО «Биохим» хорошо известно в нашей стране. Продукция с маркой этого предприятия, а выпускают здесь несколько пищевых экстрактов, биодобавки, стимуляторы, шампуни и другие препараты, пользуется хорошим спросом во всех регионах Узбекистана.

Скоро исполняется год, как здесь сошла с конвейера первая партия этилового спирта. Сейчас новое производство работает на шестьдесят процентов от своей проектной мощности, постепенно наращивая объемы выпуска ценного сырья. В ближайшее время завод выйдет на свою проектную мощность, и республика будет ежегодно получать 915 декалитров пищевого спирта. На предприятии практически завершены все пусконаладочные работы второй очереди и идут производственные испытания оборудования, отработка технологического процесса, доводка качественных показателей.

— Именно качеству, — говорит руководитель акционерного общества «Биохим» Джалолиддин Мухитдинов, — мы уделяем первоочередное внимание. Согласно принятой технологии и установленному оборудованию оно будет соответствовать международным стандартам. И это не случайно. Ведь наша продукция будет поступать на предприятия пищевой, винно-водочной и фармацевтической промышленности. Контроль за качеством осуществляется круглосуточно сотрудниками центральной лаборатории, где установлено самое современное электронное оборудование и компьютерная техника, позволяющие следить за всем циклом производства. Их поставку, как, впрочем, и всего другого оборудования, осуществили предприятия стран СНГ.

— Наш завод, — продолжает рассказ заместитель генерального директора АО Файзулла Садыков, — только набирает обороты, а экономическая отдача уже довольно ощутима. Продукция пользуется стабильно высоким спросом на рынке, что позволяет получать хорошую прибыль, которая идет на погашение кредитов, совершенствование других производств и решение социально-бытовых проблем.

На новом производстве трудится в основном молодежь. Коллектив работает дружно, с полной самоотдачей. Здесь практически нет нарушений трудовой дисциплины и срывов производственных заданий. Впрочем, такое же положение и в других подразделениях акционерного общества. Став фактическими хозяевами предприятия, рабочие и служащие отлично понимают, что их благосостояние и благополучие всецело зависит от самих себя. Что же касается других сторон жизни — социальной и бытовой, то эти проблемы успешно решает правление АО. Помимо постоянного улучшения условий труда, рабочие имеют в своем распоряжении прекрасно оборудованные бытовые помещения, душевые комнаты, прачечную, комнату психологической разгрузки.

Хорошим подспорьем в повышении материального благосостояния коллектива акционерного общества стало многопрофильное подсобное хозяйство, в состав которого входят стадо крупного рогатого скота, свиноферма, птичник, пасека, прудовое хозяйство. Каждый год «зеленый цех» засевает добрый клин пшеницы, есть здесь свое овощное поле, фруктовый сад, бахчевые. Вся продукция подхоза идет в рабочую столовую и выдается членам АО по льготным ценам.

Большую заботу проявляют в объединении и о здоровье членов коллектива. На «Биохиме» функционирует прекрасно оборудованная и укомплектованная опытными специалистами санчасть. Поддерживать хорошее физическое состояние помогает и собственный спортивный комплекс, где можно заниматься как в различных спортивных секциях, так и в группах здоровья. Словом, здесь делают все, чтобы труд был не в тягость, а в радость.

Ильяс ДЖАХАНГИРОВ.

НА СНИМКАХ: общий вид нового заводского корпуса по производству пищевого спирта; в одном из производственных цехов; лаборантка Анжелика Поповенко.

Фото Валентина БАСКАКОВА.

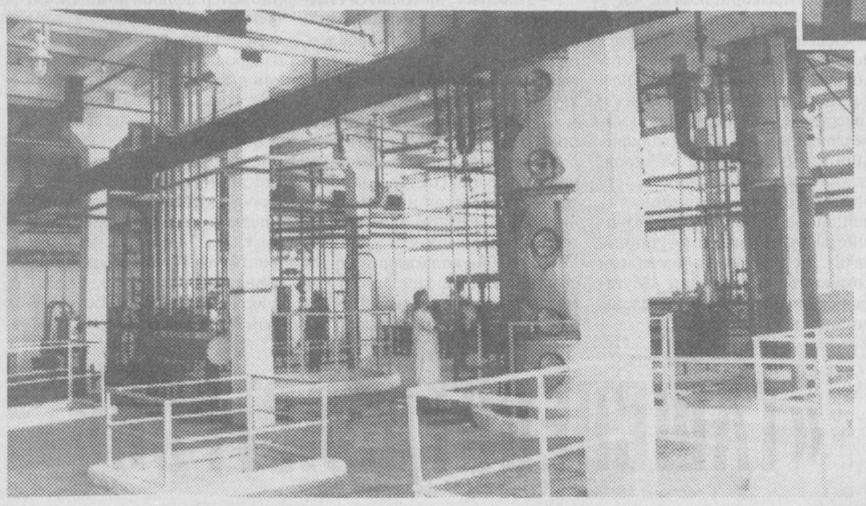

Постановление Кабинета Министров Республики Узбекистан

О СОЗДАНИИ В СИСТЕМЕ МИНИСТЕРСТВА ЮСТИЦИИ РЕСПУБЛИКИ УЗБЕКИСТАН УПРАВЛЕНИЯ ПО РАССМОТРЕНИЮ ЖАЛОБ И ЗАЯВЛЕНИЙ ГРАЖДАН О НАРУШЕНИЯХ ЗАКОННОСТИ

В соответствии с Указом Президента Республики Узбекистан «Об улучшении правового воспитания, повышении уровня правовой культуры населения, совершенствовании системы подготовки кадров правоведов, улучшении работы по изучению общественного мнения» от 25 июня 1997 года в целях дальнейшего расширения гарантий по правам человека, укрепления законности, утверждения социальной справедливости, усиления ответственности сотрудников органов юстиции и судов в обеспечении предупреждения случаев нарушения прав граждан, усиления их внимания к законным требованиям и нуждам граждан Кабинет Министров постановляет:

1. В составе центрального аппарата Министерства юстиции Республики Узбекистан, в составе Министерства юстиции Республики Каракалпакстан, управлений юстиции при хокимиятах областей и города Ташкента организовать управление и группы по рассмотрению жалоб и заявлений граждан о нарушениях законности.

Министерству юстиции в 10-дневный срок разработать и утвердить устав этого управления.

2. Определить задачами управления и групп по рассмотрению жалоб и заявлений следующее:

— недопущение нарушения законных прав граждан, внимательное, всестороннее и объективное рассмотрение заявлений и жалоб по этим вопросам;

— обеспечение рассмотрения заявлений и жалоб в полном соответствии с Законом Республики Узбекистан «Об обращениях граждан», недопущение в этом вопросе волокиты, формализма и бюрократизма, письменное или устное извещение граждан о решениях, принятых по рассмотренным жалобам, проведение разъяснительной работы по необоснованным обращениям;

— совместная с соответствующими организациями и специалистами проверка на местах жалоб, поступающих в связи с нарушениями законности, и принятие по ним справедливых решений, принятие мер по восстановлению нарушенных прав физических и юридических лиц, выявление и устранение причин и условий, приводящих к случаям нарушения законности;

— изучение деятельности органов системы юстиции, связанной с рассмотрением жалоб и заявлений, обобщение работы в этом направлении, разработка предложений по ее дальнейшему совершенствованию.

3. Отметить, что Министерство юстиции, его управления на местах вносят на обсуждение коллегии результаты рассмотрения соответствующих обращений граждан по случаям нарушений законности и принимают обоснованные решения, устанавливают контроль за выполнением намеченных задач, а также исключают возможность преследования граждан за их жалобы, повышают ответственность руководящих работников в этих вопросах.

4. Республиканским организациям, Республике Каракалпакстан и соответствующим органам хокимиятов обеспечить условия, при которых меры, принимаемые по случаям нарушения законности, создавали на местах здоровую морально-психологическую обстановку и уважительное отношение к нашим законам.

5. Министерству юстиции, его управлению и группам на местах регулярно информировать различные слои населения о своей деятельности, связанной с рассмотрением жалоб и заявлений граждан о нарушениях законности, уделять особое внимание в этом отношении эффективному использованию возможностей средств массовой информации.

Рекомендовать телерадиокомпании Узбекистана и другим средствам массовой информации широко освещать вопросы рассмотрения обращения граждан о случаях нарушений законности.

6. Внести соответствующие изменения в Постановление Кабинета Министров Республики Узбекистан «О вопросах совершенствования деятельности Министерства юстиции Республики Узбекистан» N 523 от 12 ноября 1992 года.

7. Министерству финансов Республики Узбекистан выделить необходимые средства для обеспечения управления, создаваемого в системе Министерства юстиции Республики Узбекистан.

8. Контроль за исполнением данного постановления возложить на Государственного советника Президента Республики Узбекистан Б. Х. Гулямова.

Председатель Кабинета Министров И. КАРИМОВ.

Город Ташкент,
10 июля 1997 года.

Партийная информация

ТЩАТЕЛЬНО ПОДГОТОВИТЬСЯ К ПРАЗДНИКУ!

10 июля с. г. состоялось заседание Политического исполнительного комитета Центрального Совета Народно-демократической партии Узбекистана. На нем утвержден План мероприятий по участию организаций партии в подготовке и проведении шестой годовщины Дня независимости Республики Узбекистан. В нем предусмотрено активное участие всех ее звеньев в предпраздничных и праздничных мероприятиях, проводимых на местах, организация массово-политической и культурно-просветительской работы среди граждан в трудовых коллективах и по месту жительства населения. Отделам Центрального Совета поручена разработка методических материалов и примерной тематики лекций, бесед, встреч и диалогов в помощь пропагандистам. Каракалпакскому республиканскому, областным, городским и районным советам рекомендовано определить свои задачи по тщательной подготовке к всенародному празднику, проведению разнообразных предпраздничных мероприятий совместно с местными органами государственной власти, администрацией предприятий и хозяйств, общественными объединениями. Редакциям центральных партийных газет и журналу «Мулоқот» предложено организовать публикацию статей, интервью, фоторепортажей, художественных произведений малых форм, выпуск специальных страниц и номеров, посвященных всенародному празднику.

Политисполком обсудил вопрос о состоянии выполнения постановления Секретариата ЦС от 23 мая 1996 года «Об опыте работы Андижанской областной организации НДП Узбекистана по созданию опорных пунктов партийно-политической, идеологической деятельности — центров «Маърифат» («Просвещение»)» в Каракалпакской республиканской, Сырдарьинской, Сурхандарьинской и Ферганской областных организациях партии. В связи с этим отмечалось, что в названных партийных организациях проделана определенная работа. Центры «Маърифат» многих городских, районных советов и крупных первичных организаций НДП становятся местом проведения разнообразных массово-политических и культурно-просветительских мероприятий, семинаров, совещаний, оказывают методическую помощь секретарям первичных (территориальных), цеховых парторганизаций, пропагандистам.

Вместе с тем, Политисполком обратил внимание вышеназванных организаций партии на то, что центры «Маърифат» созданы не всеми городскими, районными советами НДП и крупными первичными парторганизациями. Отдельные из созданных Центров медленно разворачивают свою деятельность, еще не стали подлинной опорой партийных организаций в проведении идеологической работы, различных массовых мероприятий политического и просветительского характера. Такие недостатки имеют место и в других областных организациях партии. Всем организациям НДП Узбекистана предложено продолжить работу в этом направлении.

В соответствии с Законом «О выборах в Олий Мажлис Республики Узбекистан» Политическим исполнительным комитетом Центрального Совета партии рассмотрен вопрос о выдвижении кандидатов в депутаты на освободившиеся места по 223-му Бешкентскому и 236-му Яккабагскому избирательным округам по выборам в Олий Мажлис Республики Узбекистан. Решено от Народно-демократической партии Узбекистана выдвинуть кандидатами в депутаты Олий Мажлиса Республики Узбекистан первого созыва: по 223-му Бешкентскому избирательному округу — Саидова Акмаля Холматовича, директора Национального центра Республики Узбекистан по правам человека, руководителя республиканского общественного центра «Общественное мнение», 1958 года рождения, доктора юридических наук, профессора, члена ЦС НДП Узбекистана; по 236-му Яккабагскому избирательному округу — Юсупова Боймурата Жумаевича, председателя молодежного фонда «Камолот» Кашкадарьинской области, 1962 года рождения, инженера, экономиста с высшим образованием, члена исполбюро Кашдарьинского областного совета НДП Узбекистана.

По всем вопросам, рассмотренным на заседании Политисполкома, приняты соответствующие постановления.

Пресс-служба ЦС НДП Узбекистана.

АКТИВ ИЗУЧАЕТ

Состоялось собрание актива Сергелийского района, посвященное изучению книги Президента республики И. А. Каримова «Узбекистан на пороге XXI века: угрозы безопасности, условия и гарантии прогресса». Перед его участниками — вожаками первичных организаций Народно-демократической партии Узбекистана, руководителями производственных предприятий и общественных формирований выступил первый секретарь Центрального Совета НДП А. Джалалов. Докладчик рассказал собравшимся о богатом содержании, теоретическом, политическом и практическом значении нового труда главы нашего государства, ответил на вопросы участников собрания.

В собрании участвовали первый секретарь Ташкентского городского совета партии Л. Гуломов и хоким Сергелийского района М. Йулдашев.

* * *

Собрания партийного актива, посвященные изучению книги Президента республики, также состоялись в Ферганской областной и Юнусабадской районной организациях НДП Узбекистана.

Соб. инф.

Партийная информация

ГОРСОВЕТ ПРОВЕЛ СЕМИНАР

Ташкентский городской совет НДП Узбекистана провел семинар-учебу для работников аппаратов районных советов партии о повышении эффективности агитационно-пропагандистской и массово-политической работы. Перед участниками семинара выступили секретарь Ташгорсовета В. Медведев, первый секретарь Мирзо-Улугбекского райсовета И. Равшанов, первый секретарь Бектемирского райсовета Р. Маматкулова. Слушатели — ответработники райсоветов города получили возможность обменяться опытом политической работы с населением, узнать о новых формах агитационно-пропагандистской работы, обсудить проблемы внутрипартийной жизни.

Наш корр.

ВОСПИТЫВАТЬ ПРАВОВУЮ КУЛЬТУРУ

В зале заседаний Яккасарайского хокимията г. Ташкента собрались руководители предприятий, организаций и учреждений, коммерческих структур, председатели махаллинских комитетов, секретари первичных и территориальных организаций Народно-демократической партии Узбекистана. Они участвовали в работе научно-практической конференции, тема которой посвящалась вопросам повышения правовой культуры и правовой грамотности населения. Она была организована районным советом НДП.

Перед собравшимися выступили главный научный сотрудник института философии и права имени Муминова Академии наук Узбекистана, доктор юридических наук, профессор М. Файзиев и председатель суда Яккасарайского района К. Мирзажанов. Состоялся оживленный обмен мнениями по различным аспектам рассматриваемого вопроса.

Наш корр.

В организациях НДПУ

ПОЛИТИЧЕСКОЙ РАБОТЕ — НОВЫЕ ФОРМЫ И ДОСТОЙНОЕ СОДЕРЖАНИЕ

Процессы демократизации и формирование в республике многопартийной системы требуют от партийных организаций новых подходов к организации идеологической и массово-политической работы, усиления партийного влияния среди населения.

Определенный опыт поиска и развития активных форм политической работы с гражданами накоплен Бектемирским районным советом НДП Узбекистана. Здесь осуществляется планомерное совершенствование структуры районной парторганизации, растет число партийных звеньев в административно-территориальных образованиях, по месту жительства, в трудовых коллективах и учебных заведениях. О том, как используются в районе традиционные формы организационно-партийной работы и применяются новые, современные, рассказывает первый секретарь райсовета партии Раъно МАМАТКУЛОВА.

— Еще в период предвыборной кампании у нас в районе были сформированы агитационно-пропагандистские группы, которые действуют и по сей день. Председателями групп являются секретари первичных парторганизаций, члены исполнительного бюро, партийный актив. Члены групп закреплены за каждым избирательным участком района.

Агитационно-пропагандистские группы совместно с аппаратом райсовета и хокимиятом района, общественными организациями и правоохранительными органами в тесном взаимодействии с депутатами Олий Мажлиса и горсовета, избранными от районной партийной организации, организуют встречи в махаллях и заседания «круглого стола», другие массово-политические мероприятия, ведут разъяснительную работу по материалам сессий Олий Мажлиса, указам и выступлениям Президента И. А. Каримова, по реализации Устава и программных целей НДП Узбекистана.

В центре их внимания находится ознакомление широких масс с историческим и духовным наследием нашего народа, возрождение культурных традиций и обычаев всех наций и народностей, проживающих на территории республики.

В частности, в этом году агитационно-пропагандистскими группами проведены встречи с населением по итогам сессий Олий Мажлиса, обсуждение проекта Закона «О политических партиях», «круглые столы» на тему «Вклад Узбекистана в победу над фашистской Германией», встречи с педагогическими коллективами и учащимися на тему «Молодежь и современность».

Для координации деятельности агитационно-пропагандистских групп и повышения их влияния на политическую жизнь района исполнительное бюро Бектемирского райсовета НДП Узбекистана на своем заседании в декабре прошлого года приняло решение о создании при райсовете агитационно-пропагандистского центра. Он начал работу в январе 1997 года и регулярно проводит свои заседания.

Особое внимание райсовет уделяет работе с молодежью, решению ее духовных проблем. У нас создан и функционирует молодежный клуб по интересам, куда вошли представители всех пяти школ района. Клуб проводит встречи по вопросам занятости молодежи, детской преступности, организует диспуты и дискотеки в школах и домах культуры. Члены молодежного клуба участвуют во всех мероприятиях, проводимых в районе, являются инициаторами проведения молодежных свадеб и «Суннат туйлари» для многодетных и малообеспеченных семей.

Важную роль в развитии активных форм политической работы играют первичные партийные организации района. Именно первички проводят линию на расширение и усиление политического влияния партии на производстве и по месту жительства, т. е. там, где сегодня главным образом формируется общественное мнение, складывается отношение людей к проводимым в республике преобразованиям. Учитывая это, районный совет настойчиво внедряет новые, современные формы партийной работы.

Так, на предприятиях и в организациях введены еженедельные идеологические планерки. Проводятся они сразу же после производственных с информацией секретарей парторганизаций о проводимой ими политической работе. Райсовет, члены исполнительного бюро организуют встречи с пропагандистами и агитаторами политических групп, опорных пунктов «Маърифат», используют для идеологической учебы секретарские часы, снабжают первички информационно-справочным материалом.

Райсовет поддерживает тесную связь с руководителями предприятий и организаций, оказывает им всестороннюю помощь в решении социально-экономических и политических задач. Они же в свою очередь являются спонсорами многих мероприятий, проводимых по инициативе партийной организации района. Большое внимание при этом уделяется наглядной агитации: на предприятиях созданы уголки секретарей первичек, оформлены стенды политической информации и государственной символики.

Во всех 12 махаллях района действуют первичные партийные организации, все аксакалы махаллей являются членами НДП Узбекистана, 8 из них — секретари территориальных партийных организаций, двое — члены исполнительного бюро райсовета.

С самых первых дней создания первичек в махаллях перед их секретарями была поставлена задача: объединение усилий членов НДП Узбекистана, проживающих на данной территории, оказание махаллинским комитетам конкретной помощи в решении социальных вопросов, создание в микрорайоне благоприятной общественной обстановки, выдвижение в состав выборных органов достойных представителей из числа членов НДП Узбекистана.

Для координации и повышения эффективности этой работы за каждой территориальной партийной организацией закреплены члены исполнительного бюро, а в практической деятельности установлено тесное взаимодействие с районным хокимиятом, фондами «Нуроний», «Камолот», женсоветом района, корейским обществом «Возрождение».

В течение минувшего года и в первом полугодии нынешнего проведено три совместных актива по итогам сессий Олий Мажлиса и выступлений Президента республики, организованы торжественные мероприятия, посвященные Дню независимости, празднованию Навруза, Дню 8-е марта, Дню Победы, Дню для пожилых людей, Дню защиты детей и т. д. Популярными стали такие формы массово-политической работы, как праздники улиц, проведение хашаров и субботников по озеленению и очистке района, торжественное вручение ключей новоселам, презентации новых махаллинских центров, проведение юбилейных свадеб для ветеранов.

В эти дни в партийных организациях завершается изучение книги Президента И. А. Каримова «Узбекистан на пороге XXI века: угрозы безопасности, условия и гарантии прогресса». В собраниях принимают участие руководители предприятий и организаций района, представители махаллинских комитетов и общественных организаций, партийные активисты.

Целенаправленная политическая работа, проводимая Бектемирской районной парторганизацией с использованием разнообразных форм и методов, дает свои положительные результаты. Одно из убедительных подтверждений тому — рост рядов партии. Так, если в 1995 году численность районной партийной организации составляла 2375 человек, в прошлом году — 2975 человек, то в июне текущего года она достигла 3165 человек.

Вместе с тем это вовсе не означает, что в деятельности партийных организаций Бектемирского района по развитию активных форм политической работы с гражданами нет недоработок и неиспользованных возможностей.

К сожалению, пока не все первичные партийные организации смогли ярко и убедительно заявить о себе. Многие формы и методы эффективного политического влияния ими на практике не применяются, а пропагандистские мероприятия зачастую являются достоянием довольно узкого круга активистов. Во многом это связано с тем, что при райсовете до сих пор бездействует лекторская группа, недостаточно развита сеть центров и уголков «Маърифат», что в конечном счете лишает нас возможности максимально широкого охвата населения района лекционно-пропагандистской работой.

Предстоит еще немало сделать и для укрепления внутрипартийной дисциплины, политического воспитания членов партии, контроля за исполнением принимаемых решений и их эффективностью. Необходимо чаще проводить встречи и беседы с привлечением ученых, политологов, шире использовать партсобрания для воспитательной и информационно-разъяснительной работы. Следует также подумать о создании при райсовете лекторской группы с привлечением в нее научного и интеллектуального потенциала, имеющегося не только в районе, но и за его пределами. Над этим мы и работаем в настоящее время. И нет сомнения, что все это в конечном счете позволит нам значительно повысить эффективность политической работы в массах, обогатив ее новыми формами и методами и обеспечив отвечающее требованиям времени содержание.

КАДРЫ — ЗАБОТА ВСЕОБЩАЯ

«...К сожалению, в деле подготовки кадров, в учебно-воспитательной системе республики не происходит серьезных изменений. В сущности, реформы нужно было начинать именно с этой сферы...» — говорил на заседании комиссии «Разработка национальной программы по подготовке кадров» 5 июня в Ташкенте Президент Республики Узбекистан Ислам Каримов. Действительно, без наличия отлаженной системы современной подготовки высококвалифицированных специалистов, способных эффективно работать в самых различных отраслях народного хозяйства, невозможно представить будущее нашего государства, ныне готовящегося отмечать шестую годовщину своей независимости.

Наш собеседник — начальник управления труда, кадров и социального развития ассоциации «Узбеклегпром» Шавкат Жонридович Касымов — рассказывает о том, как решается эта проблема в одной из крупнейших отраслей народного хозяйства республики, на многочисленных предприятиях которой во всех концах республики заняты сотни тысяч людей.

— Во исполнение указа Президента Республики Узбекистан И. А. Каримова о разработке национальной программы подготовки кадров ассоциация «Узбеклегпром», в состав которой входят 170 акционерных обществ, компаний, предприятий и организаций, ставит целью создать систему непрерывной подготовки и повышения квалификации руководителей, специалистов и рабочих кадров. На сегодня основной базой подготовки специалистов для легкой промышленности является Ташкентский институт текстильной и легкой промышленности. 70 процентов руководителей и специалистов отрасли — это выпускники института. Слаженная совместная работа вуза и ассоциации является залогом успешного решения стоящих кадровых проблем. Ассоциация оказывает институту помощь в укреплении его учебно-материальной базы. На нужды высшего учебного заведения перечислено 3 млн. сумов, приобретены компьютеры...

КОРР. — Другими словами, делается все для создания благоприятных условий для подготовки специалистов легпрома на современной основе?

КАСЫМОВ — Безусловно. На современную основу переводим и все другие учебные заведения нашей отрасли.

Сейчас мы решаем проблему создания на базе института Центра профессионализма для работников легкой промышленности, где будут повышать квалификацию заместители председателей правлений АО, главные инженеры и другие инженерно-технические работники.

Ежегодно более 10 человек руководителей и их заместителей проходят переподготовку в Университете мировой экономики и дипломатии.

КОРР .— Не забывая при этом и о молодежи?..

КАСЫМОВ — Молодые специалисты — наше будущее и их подготовка — забота всеобщая. Ассоциация «Узбеклегпром» оказывает поддержку одаренной молодежи через фонд «Умид», созданный по инициативе Президента И. А. Каримова. Руководством нашей ассоциации принято решение о перечислении на счет этого фонда 6 млн. сумов. Положительные рекомендации Центрального мичиганского университета имеет наш стипендиат Фаррух Акрамов, выигравший грант на обучение. А говоря о системе высшего образования, базовых вузах, считаем целесообразным создать при них специализированные лицеи и колледжи, обеспечив тем самым непрерывность обучения и подготовки специалистов для отраслей народного хозяйства республики, а том числе и для нашей.

КОРР. — Общеизвестно, что на тысячах предприятий идет техническое перевооружение, создаются совместные предприятия с современными технологиями. И тут обязательно нужны более грамотные и умелые рабочие...

КАСЫМОВ — И рабочие кадры качественно меняются. В нашей системе эти изменения связаны прежде всего с созданием совместных предприятий. На июль текущего года в отрасли функционирует 10 СП. Немаловажную роль играет и разработанная до 2000 года программа технического перевооружения действующих и ввода новых объектов с оснащением их современным технологическим оборудованием ведущих зарубежных фирм. В связи с этим входит в практику подготовка рабочих кадров в дальнем зарубежье, а также с помощью иностранных специалистов непосредственно на наших предприятиях.

Так, 23 специалиста из Германии проводили обучение рабочих СП «Кибо болалар пойабзали» в Чирчике, в то время как 19 человек из этого совместного предприятия стажировались на предприятиях немецкой фирмы «Марко». 4 итальянских специалиста привлечены к обучению кадров на ташкентском СП по производству обуви «Альта», пятеро рабочих из СП перенимали опыт в Италии. Более 20 специалистов из Швейцарии, Турции и Италии были задействованы для подготовки кадров на акционерных обществах «Каштекс» и «Гурлен». 90 рабочих СП «Кабул-Тойтепа—Текстиль» прошли обучение в Южной Корее на предприятиях фирмы.

Совершенствуется и уже существующая система подготовки и повышения квалификации рабочих кадров на наших предприятиях. В прошедшем году квалификацию в целом по отрасли повысили около 30 тысяч человек. Большую работу в этом направлении проводит АО «Ташкентский текстильный комбинат», «Бухаратекс», другие акционерные общества.

Чтобы придать своей работе в рамках подготовки национальной программы плановый характер, мы в первом полугодии путем глубокого анализа совместно со всеми акционерными обществами и Минвузом республики уже определили свои потребности в специалистах с высшим и средним специальным образованием, а также в рабочих кадрах для новостроек до 2005 года.

Так что впереди у нас большая работа по реализации намеченной программы.

Беседовал С. МИЛУШЕВ.

К 6-й годовщине Независимости Узбекистана

АО «ТАШСПЕЦОТДЕЛСТРОЙ»

выполняет завершающий цикл на объектах, и от умения его коллектива в решающей мере зависят их своевременный ввод, качество

О трудовых буднях отделочников, путях решения поставленных задач рассказывает, отвечая на вопросы нашей газеты, председатель правления акционерного общества открытого типа «Ташспецотделстрой» финансово-строительной корпорации «Ташжилинвестстрой», заслуженный строитель Республики Узбекистан Мадъяр Хасанович ХАШИМОВ:

— Трест «Отделстрой» был создан в 1966 году в связи с резким ростом масштабов строительно-восстановительных работ в Ташкенте после разрушительного землетрясения. За тридцать с лишним лет производственной деятельности наш коллектив принимал участие в осуществлении завершающего цикла строительства многих сотен объектов самого различного назначения и характера. Если брать в качестве примера прошлый год, то это хорошо известные ташкентцам и гостям столицы уникальные здания музея Амира Темура и Биржевого центра, комплекс Мирабадского рынка и др. При нашем участии построены и сданы больница на 150 коек, гостиница «Интурист» в поселке Дурмень, более 28 тысяч квадратных метров жилья.

Труд наших штукатуров, маляров, плотников, мраморщиков, гранитчиков, облицовщиков, участвовавших в их отделке, получил высокую оценку.

— Как приватизация и смена формы собственности отразились на производственно-хозяйственной деятельности вашей организации, финансово-экономических показателях?

— Преобразование треста в АО произошло в июне 1994 года. С учетом новых требований была усилена экономическая служба, усовершенствована организационная структура АО. Его высшим органом является общее собрание акционеров, созываемое ежеквартально. Держателями акций стали подавляющее большинство наших рабочих, ИТР и служащих. Первоначально в распоряжении трудового коллектива находилось 49 процентов акций. Доля государства составляла 26 процентов. Остальное предназначалось для свободной продажи. К сегодняшнему дню доля государства — а это акции примерно на 2 миллиона сумов — уже выкуплена нашими акционерами.

Таким образом, наше положение как самостоятельного акционерного хозяйства еще более упрочилось. Из прибыли в размере 26 миллионов сумов, полученных АО по итогам хозяйственной деятельности в 1996 году, 4,5 миллиона было направлено в фонд дивидендов.

В настоящее время в составе общества шесть специализированных управлений, участок малой механизации, управление производственно-технологической комплектации и снабжения с рядом производственных цехов. Что касается численности персонала, то у нас сейчас в общей сложности заняты 1485 работников.

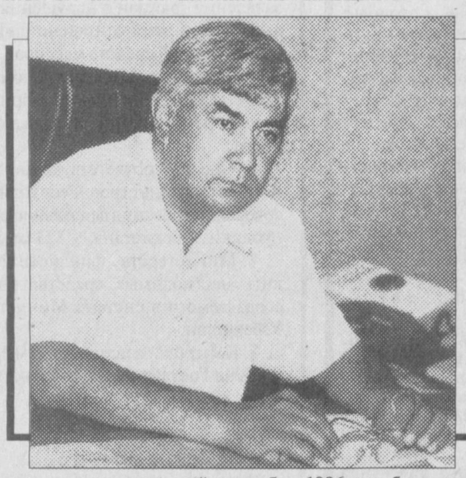

На правах субподрядчика мы выполняем отделочные работы на стройках корпорации «Ташжилинвестстрой», а также некоторых других строительных ведомств республики. В 1996 году АО осуществило работ на 458,5 миллиона сумов, или на 26 процентов больше, чем намечалось программой. Среднегодовой заработок одного рабочего вплотную приблизился к 80 тысячам сумов.

— По-видимому, деятельность АО «Ташспецотделстрой» в новых условиях не сводится лишь к выполнению контрактов с генподрядными организациями?

— Да, к основным видам нашей деятельности, помимо отделочных работ относятся также производство на собственной базе и реализация строительных материалов и изделий, оказание платных услуг населению на основе договоров с гражданами, производство товаров народного потребления в стекольном цехе «Зангиата», возглавляемом опытным специалистом Р. Сафариевым. Кроме того, мы осуществляем строительство собственных объектов производственного и жилищно-бытового назначения. И, наконец, акционерное общество как самостоятельная структура с широкими полномочиями выполняет работы по прямым договорам, выступая в роли генподрядчика. Коллектив СУ-28, к примеру, осуществляет кровельные, штукатурные, малярные и другие работы на реконструкции Дворца культуры текстильщиков.

— Итак, программа на 1996 год была реализована успешно. Какие же факторы способствовали этому в решающей степени?

— В осуществлении производственной программы мы прежде всего опираемся на знания и опыт, инициативу и трудолюбие наших рабочих и инженерно-технических работников. Сегодня мы по праву гордимся вкладом в общее дело бригад плотников Ш. Усманова (СУ-11), штукатуров Н. Ташпулатова (СУ-28), маляров Т. Ариповой (СУ-31), мраморщиков Н. Хасанова (СУ-45) и многих других.

Задачи, решаемые «Ташспецотделстроем», год от года становятся все сложнее и сложнее, неуклонно растут требования к качеству исполнения. Наши управления нуждаются в квалифицированных кадрах маляров, штукатуров, гранитчиков, строймастеров, прорабов-линейщиков. Новички, пожелавшие работать у нас, смогут получить специальность в учебном комбинате корпорации «Мутахасис», куда будут определены по нашим направлениям.

В АО функционирует группа, которая следит за исполнением указов Президента республики и правительственных постановлений. Касается это в первую очередь указов Президента от 31 января 1996 года «Об усилении поддержки жилищного строительства в Ташкенте» и от 24 марта 1997 года «О мерах по углублению реформ в жилищном строительстве республики». То есть тех законодательных актов, которые имеют прямое отношение к профилю нашей деятельности.

— Наверное, приходится сталкиваться и с трудностями разного характера. Какая из проблем, на ваш взгляд, является на данный момент наиболее острой и трудноразрешимой?

— Сегодня нас серьезно беспокоят неплатежи, то есть несвоевременная оплата выполненных нами работ со стороны некоторых заказчиков и генподрядчиков. На первое января 1997 года их задолженность составляла более 200 миллионов сумов. К сожалению, погашается она очень медленно. Если говорить в производственном плане, то порой некоторые наши бригады вынуждены работать на объектах, которые не подготовлены для отделки, а сроки сдачи поджимают. Отсюда излишние затраты труда и материалов.

— Надо полагать, администрация и профсоюзная организация АО, заботясь о производстве, не отодвигают на второй план решение социальных вопросов. Что конкретно делается в этой жизненно важной сфере?

— Ежегодно сотни тысяч сумов расходуются из прибыли и профсоюзных средств на оказание материальной помощи, улучшение жилищно-бытовых условий, оплату части квартплаты, оздоровление и отдых работников и их семей. Только в прошлом году на оплату путевок в оздоровительные лагеря для детей наших рабочих, ИТР и служащих было израсходовано более одного миллиона сумов. Профсоюзному комитету, возглавляемому инициативным и, я бы сказал, «пробивным» активистом Н. Кувановым, удалось удовлетворить все заявки на путевки. Ныне дело обстоит ничуть не хуже.

— И в заключение, пожалуйста, о том, как решались программные задачи в январе-июне 1997 года, что предстоит выполнить на пусковых стройках первостепенной важности.

— Несмотря на неблагоприятные погодные условия весной и в начале лета, которые в какой-то мере повлияли на темпы отделочных работ, нам все же удалось осуществить в первом полугодии объем работ на 340 миллионов сумов, в 1,5 раза больше, чем в том же периоде 1996 года. Общеизвестно, что от усилий отделочников в решающей мере зависит своевременная сдача объектов в эксплуатацию. Убедительный пример тому — высотное здание Госкомимущества, комплекс гузара в махалле Фараби и ряд других объектов, построенных при нашем участии и введенных в первом квартале текущего года. По итогам первого полугодия ожидается прибыль в размере 15 миллионов сумов. Возросла производительность труда.

Во втором полугодии все наши службы ожидают на редкость серьезные испытания, и мы это хорошо осознаем. При активном участии наших подразделений необходимо закончить строительство целого ряда крупных, а порой и уникальных по архитектуре и инженерным решениям объектов. Среди них следует особо выделить новый комплекс Ташкентского зоопарка по соседству с Ботаническим садом, здания Олий Мажлиса республики на площади Бешагач и городского хокимията, хирургический корпус на 180 коек по улице Турсункулова, входящий в состав клинической больницы скорой медицинской помощи, и уже упоминавшийся Дворец текстильщиков.

На всех перечисленных стройках, являющихся пусковыми-97, сконцентрированы крупные силы наших подразделений. Так, на отделке зоопарка, который занимает территорию в 21 гектар и включает в свой комплекс до ста зданий и сооружений, заняты бригады из нескольких управлений. Кроме названных объектов, коллективы наших СУ участвуют в сооружении и реконструкции многих других зданий. Это, в частности, 7-этажный жилой дом по улице Лопатина, здание посольства Республики Беларусь по улице Гоголя, несколько сооружений вещевого рынка на городском ипподроме. Заключен контракт на улучшенную отделку фасада АТС-32 в центре города.

Иными словами, на АО «Ташспецотделстрой» возложена чрезвычайно напряженная и ответственная работа, которая потребовала двусменного режима организации труда, четкого взаимодействия нашей корпорации и других ведомств с генподрядными организациями, со всеми участниками строительства, бесперебойного материально-технического обеспечения.

Вел беседу Икрам АХМЕТОВ, корр. «Голоса Узбекистана».

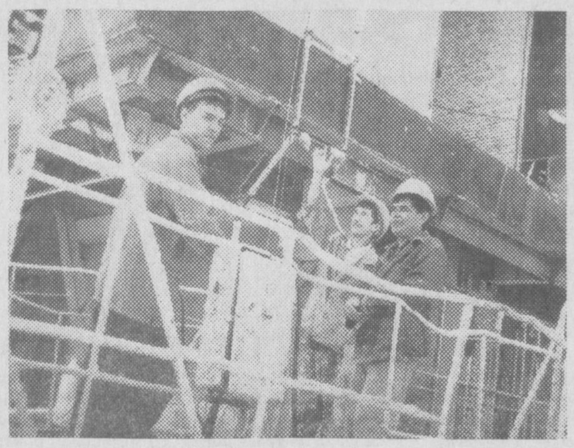

НА СНИМКАХ: председатель правления АО М. Хашимов; бригада мраморщиков П. Лысенкова из СУ-42 на фоне климатрона зоопарка, отделка которого подошла к концу. Слева направо: А. Набиев, Д. Аманкулов, Е. Полянский, А. Коносовский и П. Лысенко; председатель профкома АО Н. Куванов (слева) беседует с плотниками Н. Исаевым и С. Гафуржановым на стройплощадке хирургического корпуса;на отделке внутренних интерьеров Олий Мажлиса высокопроизводительно трудится бригада маляров Г. Камилова (справа). Рядом с ним за работой М. Салихов и И. Шамсутдинов.

Фото Вячеслава ЗАРУБИНА.

Вести отовсюду

ПЕРВАЯ ПРОДУКЦИЯ СП

ЯНГИЕР. Здесь начало функционировать совместное узбекско-германское предприятие, специализирующееся на изготовлении мужской спортивной одежды и других видов трикотажных изделий. Оно оснащено технологическим оборудованием, выпускаемым одной из фирм страны-партнера. Пряжа поступает с предприятий Ферганской долины, из которой на СП получают готовую ткань, использующуюся для производства конечной продукции.

●

«СЕЗОННАЯ» СПЕЦИАЛИЗАЦИЯ

АНДИЖАН. Акционерное объединение «Андижанмебель» создало три специализированные бригады из опытных плотников, которые по договорам с областным отделом народного образования работают в школах, ремонтируя парты, столы и стулья в классных помещениях. В школах №№ 29 и 30 поставленная перед ними задача уже решена: отремонтированная и свежеокрашенная мебель ничуть не уступает новым образцам.

●

ПЕРЕРАБОТКА НА МЕСТЕ

САМАРКАНДСКАЯ ОБЛ. В колхозе имени М. Султанова Каттакурганского района построен хлопкоочистительный завод, который будет задействован к нынешнему сезону уборки и заготовки сырца. Он рассчитан на ежегодную переработку 16 тысяч тонн хлопка-сырца. Предприятие, которое возвел коллектив местной передвижной механизированной колонны № 180, обеспечило рабочими местами около двухсот человек из числа сельского населения.

●

ИЗ НУКУСА В ТАШКЕНТ — В МЯГКОМ АВТОБУСЕ

КАРАКАЛПАКСТАН. Объединение «Каракалпактранс», удовлетворяя просьбы пассажиров, изыскивает и находит внутренние резервы для увеличения числа автобусных маршрутов на большие расстояния. Один из них связал Нукус с Ташкентом. В столицу Узбекистана курсируют автобусы также из других городов республики Каракалпакстан — Ходжейли, Беруний и Турткуль. В июле проложен маршрут Нукус—Карши.

●

ИЗЪЯВИЛИ ЖЕЛАНИЕ СОРОК СТРАН

Согласно решению Кабинета Министров Республики Узбекистан с 25 августа по 2 сентября нынешнего года в древнем Самарканде будет проведен музыкальный фестиваль «Восточные напевы». ЮНЕСКО квалифицировало его как культурное мероприятие международного характера. Ожидается, что в нем примут участие деятели искусств из сорока стран мира. На днях состоялось заседание организационного комитета фестиваля, на котором были обсуждены вопросы, касающиеся подготовки к празднику песни.

●

СОБРАЛИСЬ МОЛОДЫЕ ЛИТЕРАТОРЫ

В Зааминском районе Джизакской области состоялась традиционная конференция молодых литераторов республики, организованная Союзом писателей Узбекистана. Она привлекла около сорока творческих работников из различных областей страны. Состоялся оживленный и заинтересованный обмен мнениями по вопросам настоящего и будущего прозы и поэзии, драматургии, литературной критики, литературоведения. Участники с благодарностью выслушали советы и напутствия писателей старшего поколения.

●

ДЕТИ ЕДУТ В ОЗДОРОВИТЕЛЬНЫЕ ЛАГЕРЯ

В эти летние дни школьных каникул в нашей республике функционирует 400 оздоровительных лагерей, преимущественно в горной и предгорной местности с ее живительным воздухом и прозрачными водными источниками. В первую смену там отдохнули 140 тысяч мальчиков и девочек. Организованно прошел второй заезд. Как намечено, всего за лето в оздоровительных лагерях побывают 375 тысяч школьников. Примечательно, что над многими лагерями шефствуют промышленные предприятия. По сведениям Союза федерации профсоюзных объединений, хорошо поставлена эта работа в Наманганской области.

Министерство высшего и среднего специального образования Республики Узбекистан

Банковский колледж при Ташкентском финансовом институте объявляет набор студентов на 1997/98 учебный год.

Принимаются документы по специальностям:

1. *Банковское дело.*
2. *Бухгалтерский учет и аудит.*
3. *Налог и налогообложение.*

В колледж принимаются абитуриенты, имеющие полное среднее образование.

Срок обучения в колледже — 3 года.

АБИТУРИЕНТ ДОЛЖЕН ИМЕТЬ СЛЕДУЮЩИЕ ДОКУМЕНТЫ:

— заявление на имя директора;
— аттестат о среднем образовании (подлинник);
— медицинская справка форма 086-у;
— 6 фотокарточек размером 3х4;
— имеющие трудовой стаж должны предъявить копию трудовой книжки;
— паспорт и военный билет.

Заявления принимаются до 25 июля.

Тестовые испытания проводятся по математике и родному языку и литературе.

Для подготовки высококвалифицированных специалистов колледж при поддержке Ассоциации банков Узбекистана снабжен высокой материально-технической базой. Занятия проводят высококвалифицированные преподаватели колледжа и профессорско-преподавательский состав Ташкентского финансового института, Ташкентского государственного экономического университета, профессора Регионального банковского учебного центра, а также ведущие специалисты банковско-финансовой системы.

Закончившие колледж получают неполное высшее образование.

Иногородним студентам предоставляется общежитие.

Адрес: г. Ташкент, ВУЗ-городок, 75.
Телефоны: (8-37-12) 46-87-53.
Ориентир: за кинотеатром «Нукус».

АО «УГОЛЬ»

КРУПНЕЙШИЙ ПРОИЗВОДИТЕЛЬ ТВЕРДОГО ТОПЛИВА ОТЛИЧНОГО КАЧЕСТВА

АО "УГОЛЬ" ***располагает разнообразными полезными ископаемыми, извлекаемыми попутно при добыче угля,*** **в том числе:**

- *товарные:* *каолины*
известняки
кварцевые (стекольные) пески
волластонит
гипсы
граниты
мраморы
сырье для получения минеральных красок (гематиты, глаукониты, гетиты, лимониты, ожелезненные глины)
опоки.

Разработаны оригинальные технологии:

- *подземной газификации угля;*
- *микробиологической рекультивации нарушенных земель;*
- *получение биологически активной продукции и комплексных органоминеральных удобрений на основе отходов добычи и обогащения угля.*

Производятся:

- *органоминеральные удобрения (ОУМУ) для сельского хозяйства;*
- *комплексные органоминеральные удобрения для рекультивации земель;*
- *оборудование для пылеулавливания;*
- *ремонт центробежных насосов и др.*

АО "Уголь" приглашает все заинтересованные фирмы к взамовыгодному сотрудничеству.

КОММЕРЧЕСКОЕ ПРЕДЛОЖЕНИЕ по производству органоуглеминеральных удобрений (ОУМУ) на основе отходов добычи и обогащения угля

Использование углеотходов в качестве органо-минеральных удобрений для улучшения физико-химических и агрохимических свойств бедных гумусом почв имеет большое хозяйственное значение.

В настоящее время отходы угледобычи и углеобогащения складируются в отвалы.

Сущность способа заключается в том, что отходы угледобычи и углеобогащения обрабатываются микробиологическими препаратами, способствующими деструкции углистого вещества и синтезу ценных биологически активных веществ.

Технология получения органоминеральных удобрений на основе углеотходов проста, не требует специальной дорогостоящей аппаратуры и может осуществляться с применением стандартного оборудования.

Новые удобрения являются не только источником питательных элементов для растений, источником и субстратом для накопления гумусовых соединений в почвах, но и эффективным средством в борьбе с болезнями корневых систем растений.

Коэффициент использования азота, фосфора из гранулированных туков в 1.5 - 2 раза выше, чем у минеральных удобрений.

Улучшение структуры, физико-химических и агрохимических свойств почвы за счет высокого содержания гумуса и биологи-чески активных веществ новых удобрений наиболее эффек-тивно при использовании их на эрозированных почвах и при рекультивации земель.

На новые удобрения разработаны токсикологические паспорта, технические условия, исходные данные для проектирования производства.

АО "Уголь" приглашает партнеров к взаимовыгодному сотрудничеству в осуществлении проекта по комплексному использованию полезных ископаемых угольных месторождений Узбекистана. Гарантируется самый высокий экономический эффект.

КОНТАКТНЫЕ ТЕЛЕФОНЫ:
(3712) 41-85-55, 44-55-79, 44-57-05, 36-99-19.
ФАКС: (3712) 41-85-56, 44-20-80.
ТЕЛЕКС: 116163 ЛАВА.
АДРЕС: Республика Узбекистан, г. Ташкент, 700011, квартал Ц-14, д. 27. АО "УГОЛЬ"

ПРЕИМУЩЕСТВА ПРОИЗВОДСТВА И ИСПОЛЬЗОВАНИЯ ОУМУ

✔Для приготовления удобрений не требуется высококачественное органическое сырье - его заменяют отходы производства.
✔Выпускается в гранулированном виде, отличается сыпучестью, неслеживаемостью, высокими агротехническими свойствами.
✔Увеличивается коэффициент усвояемости растениями азота и фосфора.
✔Повышается урожайность хлопка-сырца до 5 ц/га (по сравнению с применением карбамида и аммофоса).

ТЕХНИЧЕСКАЯ ХАРАКТЕРИСТИКА

Массовая доля общего азота,%	**не более 30**
усвояемого P2O5	**не более 28**
органической части	**35-60**
влаги	**не более 30**

Гранулометрический состав:
массовая доля частиц размером 1-4 мм,%
не менее 80
насыпная плотность
до 0.8

Способ получения прост, безотходен.

ПРИГЛАШАЕМ ПАРТНЕРОВ К ВЗАИМОВЫГОДНОМУ СОТРУДНИЧЕСТВУ ПО ИСПОЛЬЗОВАНИЮ УГЛЕОТХОДОВ

ОРГАНОУГЛЕМИНЕРАЛЬНЫЕ УДОБРЕНИЯ - ЭТО:
- **источник питательных элементов для растений;**
- **субстрат для синтеза гумусовых соединений;**
- **высокоэффективное средство в борьбе с болезнями растений: корневой гнилью, вилтом и др.**

АО «УГОЛЬ»

ТЕЛЕПРОГРАММА

ПОНЕДЕЛЬНИК, 14

УзТВ I

6.30 «Ассалом, Узбекистон!»
8.00 — 8.30 «Хафтаном».
*
8.30 «Узбектелефильм» представляет: «Мусиқа бўстони».
9.00 «Соғлом авлод учун» («За здоровое поколение»).
9.20 «Великое закрытие». Мультфильм.
9.30 «Сирли сандиқ». Телеигра.
10.00 Новости.
10.05 «Хазинамиз таянчи».
10.35 «Камолот сари». О деятельности Чиназского агро-предпринимательского колледжа.
10.55 Концерт оркестра народных инструментов им. Дони Закирова.
11.25 «Бухоро мурувват шаҳри». Телефильм.
11.35 «Боқира туйғулар». Публицистическая передача.
11.50 Р. Магдиев, Ф. Алимов. «Девона». Спектакль Узбекского государственного музыкального театра им. Мукими.
14.00 — 14.05 Новости.
* * *
17.55 Программа передач.
18.00 Новости.
18.10 «Тайна зеленого острова». Мультфильм.
18.20 «Умидли дунё». Публицистическая передача.
18.40 Таэквондо. Чемпионат мира.
19.05 «Ислохот ва маъсулият» («Реформа и ответственность»).
19.25 Реклама.
19.30 «Ахборот» (рус.).
19.50 Реклама.
19.55 Вести с бирж и из банков.
20.10 Вечерняя сказка.
20.25 Реклама.
20.30 «Ахборот».
20.55 Реклама.
21.00 На пути к великому будущему.
21.20 «Мастера искусств». Народный артист Узбекистана Туйчи Орипов.
21.50 «Сиёсат оламида».
22.20 «Қўшиқ ва рақслар» («Песни и танцы»).
22.40 По просьбам телезрителей. «Виждон». Телесериал. 10-я серия.
23.25 Реклама.
23.30 «Ахборот».
23.55 «Олам ва одам».
00.20 — 00.25 «Ватан тимсоллари».

УзТВ II

18.00 Программа передач.
18.05 «Дневник».
18.15 Реклама.
18.20 «Ерилтош». Мультсборник.
18.35 «Природа подводного мира».
19.20 «Спорт-континент».
19.25 Реклама.
19.30 «Ахборот» (рус.).
19.50 Реклама.
19.55 «Отель «Башни Фолти». Телесериал.
20.25 Реклама.
20.30 «Ахборот».
20.55 Музыка и реклама.
21.10 «Кинооко».
22.00 «Дневник».
22.05 «Лучшее время».
22.15 «Спорт-континент».
23.00 «Санта-Барбара». Телевизионный художественный фильм.
23.50 — 24.00 «Дневник».

УзТВ III

17.15 Новости.
*
ОРТ
17.20 — 20.30
*
20.30 «Кругозор». Тележурнал.
*
Российское государственное телевидение
21.00 — 21.30
*
21.30 Реклама.
21.35 «Рабыня Изаура». Телесериал.
22.35 «Лагич». Телефильм.
23.00 — 23.20 «Ахборот» (рус.).

УзТВ IV

17.10 — 18.45 Турецкое телевидение.
*
18.45 Анонс передач.
18.50 «Мульткарусель».
19.05 Реклама.
19.10 «Школа разбитых сердец». Телесериал.
19.35 «Тасвир».
19.40 «Вам слово».
19.50 «Жахон».
20.10 «Ракурс».
20.40 «Умид».
21.10 «О прекрасном и вечном».
21.30 «Спорт-тайм».
22.00 Реклама.
22.05 «Кинематограф». «Ночная жара». Телесериал.
22.55 — 23.05 «Хайрли тун!» — «Спокойной ночи!»

ВТОРНИК, 15

УзТВ I

6.30 «Ассалом, Узбекистон!»
8.00 — 8.25 «Ахборот».
*
8.25 Обзор республиканских газет.
8.35 «Олам ва одам».
9.00 Вести с бирж и из банков.
9.15 «Виждон». Телесериал. 10-я серия.
10.00 Новости.
10.05 «Менинг туғилган тупроқ». Телеочерк.

Учебная программа:

10.30 «Абитуриент-97». Родной язык.
11.00 Английский язык.
*
11.30 «Қўшиқ ва рақслар» («Песни и танцы»).
11.50 «Жила-была пчелка». Мультфильм.
12.05 «Инсон —ҳаёт гултожи».
12.30 «Встреча с чемпионом».
12.50 «Знамена самураев». Художественный фильм. 1-я серия.
14.00 Новости.
14.05 — 15.15 «Знамена самураев». Художественный фильм. 2-я серия.
* * *
17.55 Программа передач.
18.00 Новости.
18.10 «Таракан». Мультфильм.
18.20 «Умид учқунлари».
18.40 «Олтин мерос» («Золотое наследие»). «Кунарманд». Тележурнал.
19.00 «Человек и закон». Правовая передача.
19.25 Реклама.
19.30 «Ахборот» (рус.).
19.50 Реклама.
19.55 «Исмлар тарихи».
20.10 Вечерняя сказка.
20.25 Реклама.
20.30 «Ахборот».
20.55 Реклама.
21.00 На пути к великому будущему.
21.20 «Музыка и поэзия».
21.55 «Вазият». Публицистическая передача.
22.10 «Дом под жарким солнцем». Художественный фильм.
23.25 Реклама.
23.30 «Ахборот».
23.55 «Рассказы о Японии».
00.15 — 00.20 «Ватан тимсоллари».

УзТВ II

18.00 Программа передач.
18.05 «Дневник».
18.15 Реклама.
18.20 «Ерилтош». Мультсборник.
18.35 «Палитра».
18.50 «Дойче Веллле» представляет...
19.10 «Между нами».
19.25 Реклама.
19.30 «Ахборот» (рус.).
19.50 Реклама.
19.55 «Отель «Башни Фолти». Телесериал.
20.25 Реклама.
20.30 «Ахборот».
20.55 Музыка и реклама.
21.10 «Кинооко».
22.50 «Дневник».
22.55 «Зеркало».
23.15 «ТВ плюс...»
23.30 «Спорт-континент».
24.00 — 00.10 «Дневник».

УзТВ III

17.15 Новости.
*
ОРТ
6.30 — 8.00 «Доброе утро».
* * *
17.20 — 20.30
*
20.30 «Винни-пух», «Золотой цыпленок», «Велосипедик убежал». Мультфильмы.
*
Российское государственное телевидение.
21.00 — 21.30
*
21.30 Реклама.
21.35 «Путь на арену». Художественный фильм.
22.50 «В отрогах Чаткала». Телефильм.
23.00 — 23.20 «Ахборот» (рус.).

УзТВ IV

17.10 — 18.45 Турецкое телевидение.
*
18.45 Анонс передач.
18.50 «Мульткарусель».
19.05 Реклама.
19.10 «Санта-Барбара». Телевизионный художественный фильм.
20.00 «О тебе и для тебя». Информационно-развлекательная программа.
20.15 «Уроки про налоги».
20.30 «Аптека слушает».
21.00 «Актуальный репортаж».
21.30 «Окно в Америку».
22.00 Реклама.
22.05 «Кинематограф». «Ночная жара». Телесериал.
22.55 Программа телекомпании «Дурдаршан».
23.25 — 23.35 «Хайрли тун!» — «Спокойной ночи!»

СРЕДА, 16

УзТВ I

6.30 «Ассалом, Узбекистон!»
8.00 — 8.25 «Ахборот».
*
8.25 «Музыка и поэзия».
9.00 «Рассказы о Японии».
9.20 «Кетмас давлат версин».
9.50 «Воробышек». Мультфильм.
10.00 Новости.
10.05 Для детей. «Ёзимиз соз ўтмоқда» («Веселое лето»).

Учебная программа:

10.30 «Абитуриент-97». Физика.
11.00 Изучаем новый алфавит.
*
11.30 «Заговор». Художественный фильм.
13.05 Видеоканал «Сайқал».
14.00 Новости.
14.05 — 15.40 Телевизионный театр. В. Гюго. «Король забавляется».
* * *
17.55 Программа передач.
18.00 Новости.
18.10 «Қувноқлар даврасида».
18.30 Футбол. Чемпионат Узбекистана. «Пахтакор» (Ташкент) — «Нефтчи» (Фергана). Трансляция с Центрального стадиона «Пахтакор». 1-й тайм.
19.15 «Ахборот» (рус.).
19.30 Футбол. Чемпионат Узбекистана. «Пахтакор» (Ташкент) — «Нефтчи» (Фергана). 2-й тайм.
20.15 Вечерняя сказка.
20.25 Реклама.
20.30 «Ахборот».
20.55 Реклама.
21.00 «Лицом к лицу».
21.20 «Бархаёт наволар». Народный артист Узбекистана Комилжон Отаниязов.
21.50 «Нажот излаб».
22.10 Алп Жамол. «Тойчоқ». Видеофильм. 2-я часть.
22.45 «Дил тароналари». Фильм-концерт.
23.00 «Ёзув столидан репортаж».
23.25 Реклама.
23.30 «Ахборот».
23.55 «Хаёлот уфқлари». Художественно-публицистическая передача.
00.15 — 00.20 «Ватан тимсоллари».

УзТВ II

9.00 «Мультипанорама».
9.25 «Ғурфа олам».
9.45 «Тухфа».
10.05 «Бу мунис лаҳзалар».
10.30 «Соғинч».
10.40 Телесериал.
11.30 «Тақвим».
11.40 Видео — «О».
13.15 — 14.30 В дни летних каникул.
* * *
18.00 Программа передач.
18.05 «Даракчи».
18.15 Реклама.
18.20 «Қўзмунчоқ».
18.35 «После 2000 года». Телесериал.
18.50 «Бир жуфт қўшиқ».
19.00 «Хозяйке на заметку».
19.10 Реклама.
19.15 «Ахборот» (рус.).
19.30 Реклама.
19.35 «Дубляж».
19.50 «Қатрада қўёш».
20.05 «Мутойиба».
20.25 Реклама.
20.30 «Ахборот».
20.55 Реклама.
21.00 Классические мелодии. «Мунозат».
21.20 «Одобнома».
21.40 Реклама.
21.45 «Из кинофонда». «Побег из тьмы». Художественный фильм.
23.15 — 23.25 «Даракчи».

УзТВ III

17.15 Новости.
*
ОРТ
6.30 — 8.00 «Доброе утро».
* * *
17.20 — 20.30
*
20.30 Фильм-детям. «Валерка, Рэмка, плюс...»
*
Российское государственное телевидение
21.00 — 21.30
*
21.30 Реклама.
21.35 «Гарри и Хендерсоны». Художественный фильм.
23.15 — 23.35 «Ахборот» (рус.).

УзТВ IV

17.10 — 18.45 Турецкое телевидение.
*
18.45 «Мульткарусель».
19.00 Реклама.
19.05 «Санта-Барбара». Телевизионный художественный фильм.
19.55 «На волне «02».
20.10 Реклама.
20.15 «Эльдорадо». Телесериал.
20.45 «Каталог».
20.55 «Европейские зарисовки». Швейцария.
21.20 «Мама».
21.50 «Минг бир маслаҳат».
22.05 «Великие трюки Голливуда». Документальный сериал.
22.35 «Компьютер-ревю».
22.50 Программа телекомпании «Дурдаршан».
23.20 — 23.30 «Хайрли тун!» — «Спокойной ночи!»

ПЯТНИЦА, 18

УзТВ I

6.30 «Ассалом, Узбекистон!»
8.00 — 8.25 «Ахборот».
*
8.25 «Бархаёт наволар». Народный артист Узбекистана Комилжон Отаниязов.
8.55 «Лицом к лицу».
9.15 «Хаёлот уфқлари». Художественно-публицистическая передача.
9.35 «Фан фидойиси». Член-корреспондент АН Республики Узбекистан Джавлон Максумов.
10.00 Новости.
10.05 Турнир по греко-римской борьбе.

Учебная программа:

10.30 «Абитуриент-97». Химия.
*
11.00 «Лентяй». Мультфильм.
11.10 «Оламни асранг» («Беречь природу»). Тележурнал.
11.35 «Табор уходит в небо». Художественный фильм.
13.05 «Туркестан — наш общий дом».
13.25 Алп Жамол. «Тойчоқ». Видеофильм. 2-я часть.
14.00 Новости.
14.05 — 15.10 Фильм — детям. «Живая радуга».
* * *
17.55 Программа передач.
18.00 Новости.
18.10 «Сонное царство». Мультфильм.
18.20 «Қалб гавҳари». Литературно-познавательная передача.
18.40 «Олтин мерос» («Золотое наследие»). «Рақс, рақс, рақс».
19.00 «Менда фикр бор». Клуб предпринимателей.
19.25 Реклама.
19.30 «Ахборот» (рус.).
19.50 Реклама.
19.55 «Омонлик тилаймиз».
20.10 Вечерняя сказка.
20.25 Реклама.
20.30 «Ахборот».
20.55 Реклама.
21.00 «Иқтисод алифбоси».
21.30 Классические мелодии.
21.40 «Маърифатнома».
22.20 Алп Жамол. «Тойчоқ». Видеофильм. 3-я часть.
22.55 «Қуйла ёшлигим».
23.05 «Виждон». Телесериал. 12-я серия.
23.50 Реклама.
23.55 «Ахборот».
00.20 «Узбектелефильм» представляет: «Тошкентга марҳамат».
00.35 — 00.40 «Ватан тимсоллари».

УзТВ II

9.00 «Қўзмунчоқ».
9.15 «После 2000 года». Телесериал.
9.30 «Бир жуфт қўшиқ».
9.40 «Хозяйке на заметку».
9.50 «Дубляж».
10.05 «Қатрада қуёш».
10.20 «Мутойиба».
10.35 Классические мелодии. «Мунозат».
10.55 «Одобнома».
11.15 «Из кинофонда». «Побег из тьмы». Художественный фильм.
12.45— 14.15 В дни летних каникул.
* * *
18.00 Программа передач.
18.05 «Даракчи».
18.15 Реклама.
18.20 «Жили-были...»
18.40 «Камолот».
19.00 «Ҳар лаҳзада қўшиқ».
19.05 «Ёнмаган ёзувлар».
19.25 Реклама.
19.30 «Ахборот» (рус.).
19.50 Реклама.
19.55 «Завтра — суббота».
20.05 «Жарангдор соз».
20.25 Реклама.
20.30 «Ахборот».
20.55 Реклама.
21.00 «Ривоят».
21.10 «Крупным планом». Видеоновости.
21.30 Музыка и реклама.
21.40 «Кинооко».
23.10 «Спорт-континент».
23.30 «Санта-Барбара». Телевизионный художественный фильм.
00.20 — 00.30 «Даракчи».

УзТВ III

17.15 Новости
*
ОРТ
6.30 — 8.00 «Доброе утро».
* * *
17.20 — 21.30
*
21.30 «Музыка на любой вкус».
*
Российское государственное телевидение.
22.00 — 22.30
*
22.30 Реклама.
22.35 «Рабыня Изаура». Телесериал.
23.05 — 23.25 «Ахборот» (рус.).

УзТВ IV

17.10 — 18.45 Турецкое телевидение
*
18.45 «Мульткарусель».
19.00 Реклама.
19.05 «Школа разбитых сердец». Телесериал.
19.30 «Умид чечаклари».
20.00 «Рангинкамон».
20.30 «Дом начинается с порога».
21.00 Реклама.
21.05 «Эльдорадо».Телесериал.
21.35 «Шаҳрим-фахрим».
22.05 «Бу бўстон аро».
22.35 «Йуллар ортитаги йиллар».
23.05 «Латофат».
23.25 «Ҳат ва ҳаёт».
23.45 — 23.55 «Хайрли тун!» — «Спокойной ночи!»

СУББОТА, 19

УзТВ I

6.30 «Ассалом, Узбекистон!»
8.00 — 8.25 «Ахборот».
*
8.25 Обзор республиканских газет.
8.35 «Музыкальная сокровищница». Феруз.
9.05 «Узбектелефильм» представляет: «Мусаввир нигоҳи».
9.15 «Виждон». Телесериал. 12-я серия.
10.00 «Шахматная школа».

Студия «Ешлик» представляет:

10.20 «Аудитория».
10.45 «Умр йўллари».
11.05 «Бахс».
11.25 «Незванные гости». Художественный фильм.
12.45 «Уйла, изла, топ». Телеигра.
13.30 Алп Жамол. «Тойчоқ». Видеофильм. 3-я часть.
14.05 — 14.25 «Туғаш тақдирлар».
* * *
17.55 Программа передач.
18.00 Мультимир.
18.20 «Қўшиқ ёзувчи шоирлар». Камтар Отабоев.
18.55 «Ўйғоқ қунлар». Кинопередача.
19.25 Реклама.
19.30 «Ахборот» (рус.).
19.50 Вечерняя сказка.
20.05 «Новости Узбекистана» (на англ. яз.).
20.15 Новости мирового спорта.
20.25 Реклама.
20.30 «Ахборот».
20.55 Реклама.
21.00 «Новая история Узбекистана».
21.30 Султанмурод Олим. «Дўппи». Видеофильм.
21.45 «Узбекистоним — Ватаним маним». Праздник песни.
22.15 Алп Жамол. «Тойчоқ». Видеофильм. 4-я часть.

«Тунги ёғду». Развлекательная программа:

22.45 «Куй ва тасвир».
23.05 «Бобби». Художественный фильм. 1-я и 2-я серии.

УзТВ II

9.00 «Жили-были...»
9.20 «Камолот».
9.40 «Ҳар лаҳзада қўшиқ».
9.45 «Ёнмаган ёзувлар».
10.05 «Жарангдор соз».
10.25 «Ривоят».
10.35 «Крупным планом». Видеоновости.
10.55 «Кинооко».
12.25 «Спорт-континент».
12.45 — 14.00 В дни летних каникул.
* * *
18.00 Программа передач.
18.05 «Даракчи».
18.15 Реклама.
18.20 «Болонинг тили».
18.35 «После 2000 года». Телесериал.
18.50 «Табиат шифохонаси».
19.00 «Қонун химоясида».
19.10 Киноконцерт.
19.25 Реклама.
19.30 «Ахборот» (рус.).
19.50 Реклама.
19.55 «Бизнес-академия».
20.10 «Умрбоқий мерос».
20.25 Реклама.
20.30 «Ахборот».
20.55 Реклама.
21.00 «Зиндаги ёхуд муҳаббат».
21.25 Телесериал.
22.15 «Телевидение и театр».
22.35 «Интер-футбол».
22.55 Музыка и реклама.
23.05 Видео—«О».
00.35 — 00.45 «Даракчи».

УзТВ III

17.00 Открытие программы. Реклама.
17.05 Фильм—детям. «Приключения Буратино». 1-я серия.
*
ОРТ
18.10 — 20.30
*
20.30 Цирковая программа.
21.20 Реклама.
21.25 «Сердца трех». Художественный фильм. 1-я и 2-я серии.
23.05 — 23.15 «Узбектелефильм» представляет: «Обычный день».

УзТВ IV

9.00 «Аэробика».
9.20 Реклама.
9.25 «В городе Сочи темные ночи». Художественный фильм. 1-я и 2-я серии.
11.30 «После спектакля».
12.00 «Субботняя сказка».
13.00 — 13.20 «Изучаем корейский язык».
* * *
17.10 — 18.45 Турецкое телевидение.
*
18.45 «Мульткарусель».
19.00 Реклама.
19.05 «Улица моя».
19.20 «Баревцез». Концерт армянской музыки.
19.40 «Телевизитка».
20.00 «Мифы и реальность». «Рим и Ватикан».
20.40 «Действующие лица». Туляган Таджиходжаев.
21.10 «Новости мирового кинематографа».
21.40 Реклама.
21.45 «Киносалон». «Извращенная игра». Художественный фильм.
00.05 — 00.15 «Хайрли тун!» — «Спокойной ночи!»

ВОСКРЕСЕНЬЕ, 20

УзТВ I

6.30 «Ассалом, Узбекистон!»
8.00 — 8.25 «Ахборот».
*
8.25 «Радуга». Кинопрограмма для детей.
10.00 «Ватанимга хизмат қиламан».
11.00 «Лирические мелодии».
Студия «Ешлик» представляет:
11.30 «Менга сўз беринг».
12.05 «Табассум кўчалари».
12.20 «Сегодня — День металлурга». «Олов билан юзма-юз».
12.50 «Таня и два мушкетера». Художественный фильм.
14.00 «Соревнования, секунды, очки».
14.15 Алп Жамол. «Тойчоқ». Видеофильм. 4-я часть.
14.45 — 15.45 «Нурли келажак» («Светлое будущее»). Видеоканал.
* * *
17.55 Программа передач.
18.00 «Кичкинтоймиз-гижинтоймиз».
18.20 «Олам». Кинопередача.
18.40 «Баходир Шох Зафар». Многосерийный телевизионный художественный фильм. 7-я часть.
19.25 Реклама.
19.30 «Панорама» (рус.).
19.55 Реклама.
20.00 «Бир ўлка-ки...»
20.25 Реклама.
20.30 «Хафтаном».
21.00 Реклама.
21.05 «Пардали гап».
21.45 Поет народный хофиз Узбекистана Орифхон Хатамов.
22.15 Алп Жамол. «Тойчоқ». Видеофильм. 5-я часть.
22.55 «На футбольных полях».
23.15 «Влюбчивая ворона». Мультфильм для взрослых.
23.25 Реклама.
23.30 «Хафтаном».
24.00 — 00.10 «Ватан тимсоллари».

УзТВ II

9.00 «Боланинг тили».
9.15 «После 2000 года». Телесериал.
9.30 «Табиат шифохонаси».
9.40 «Қонун химоясида».
9.50 Киноконцерт.
10.05 «Бизнес-академия».
10.20 «Умрбоқий мерос».
10.35 «Зиндаги ёхуд муҳаббат».
11.00 Телесериал.
11.50 «Телевидение и театр».
12.10 «Интер-футбол».
12.30 Видео—«О».
14.00 — 15.15 В дни летних каникул.
* * *
18.00 Программа передач.
18.05 «Даракчи».
18.15 Реклама.
18.20 «Мультипанорама».
18.40 «Однокласснник».
19.00 «Пойинтар-сойинтар».
19.10 На будущей неделе.
19.25 Реклама.
19.30 «Панорама» (рус.).
19.55 Реклама.
20.00 «Мусиқа саҳнатати».
20.25 Реклама.
20.30 «Хафтаном».
21.00 Реклама.
21.05 «Жараён».
21.15 Телесериал.
22.00 «Миллионлар ўйини».
22.35 «Анонсы, музыка, реклама».
22.50 Видео—»О».
00.15 — 00.25 «Даракчи».

УзТВ III

16.15 Открытие программы. Реклама.
16.20 Фильм—детям. «Приключения Буратино». 2-я серия.
*
ОРТ
17.25 — 20.50
*
20.50 Реклама.
20.55 «Сердца трех». Художественный фильм. 3-я и 4-я серии.
22.35 — 23.00 «Панорама» (рус.).

УзТВ IV

9.00 «Эй! Доброе утро!»
9.30 «Парле ву франсэ?»
10.00 «Волшебный мир сказок».
11.40 «Новости Узбекистана» (на англ. яз.).
11.50 Реклама.
11.55 «Киносалон». «Хищник-2».
13.30 «Ракурс».
14.00 «Челюсти». Художественный фильм.
15.45 «Тема дня».
16.00 «Живая планета».
16.20 «Твое время».
16.40 Мультэкран.
*
17.10 — 18.45 Турецкое телевидение.
*
18.45 «Мульткарусель».
19.00 Реклама.
19.05 «Улица моя».
19.20 «Баревцез». Концерт армянской музыки.
19.40 «Телевизитка».
20.00 «Мифы и реальность». «Рим и Ватикан».
20.40 «Действующие лица». Туляган Таджиходжаев.
21.10 «Новости мирового кинематографа».
21.40 Реклама.
21.45 «Киносалон». «Извращенная игра». Художественный фильм.
00.05 — 00.15 «Хайрли тун!» — «Спокойной ночи!»

ВТОРАЯ МОЛОДОСТЬ... СТО ЛЕТ СПУСТЯ

Сегодня двухэтажный терапевтический корпус, входящий в состав медсанчасти корпорации «Ташжилинвестстрой», в строительных лесах. Он обнесен оградой и тем самым отделен от функционирующей территории с ее утопающими в зелени зданиями и сооружениями.

Корпус — во власти комплексной общестроительной бригады Л. Карапетяна из СУ-15 акционерного общества «Трест N 4». А совсем недавно здесь обосновалась также бригада штукатуров, возглавляемая И. Миноварходжаевой. Она командирована сюда из СУ-12 того же АО. На них возложена ответственная задача — осуществить по проектно-сметной документации АО «Ташстройпроект» реконструкцию здания, возвести пристройки к нему, заново благоустроить дворовую часть. Небезынтересно узнать, что выполняются эти работы на объекте, возникшем здесь век тому назад как больница на 26 коек с роддомом.

По словам главного врача медсанчасти Р. Касымова, располагающего архивными материалами, — это первое в Ташкенте гражданское медицинское учреждение, и предназначалось оно для лечения больных из бедных слоев населения.

Зданию, которое сто лет спустя переживает вторую молодость, придается большое значение со стороны медсанчасти, корпорации и городского хокимията. Они делают все возможное, чтобы необычная стройка вовремя получила все необходимое и была завершена в текущем году. В ближайшее время ожидается прибытие комплекта новейшего медицинского оборудования, закупленного в Германии.

Начальник стройучастка М. Убайдуллаев обратил внимание на необычность инженерных и архитектурно-планировочных решений. Реконструкция включает перепланировку больничных палат с тем, чтобы создать максимум удобств для больных и добиться такой организации лечебного процесса, который бы отвечал высоким современным требованиям. Строители укрепляют несущие конструкции, старые межэтажные деревянные перекрытия заменяют на монолитный железобетон.

Структура в корне обновленного корпуса будет состоять из двух основных отделений — кардиологического и неврологического на 35 коек каждое, а также дневного стационара на 10 коек.

Наш корр.

В СТРЕМНИНЕ ЧИСТЫХ СТРУЙ

Кто из нас, проходя вдоль Анхора, не бросал взгляд на бесшумно скользящие по воде байдарки и каноэ. К сожалению, это древнейшее искусство управления столь легкими и подвижными судами, ставшее в наши дни спортом, не привлекает многочисленных болельщиков и поклонников. А напрасно! Ведь гонки на лодках не менее азартны и увлекательны, чем другие спортивные состязания. По сложности же они входят в разряд состязаний экстра-класса. Ведь каждый спортсмен, помимо хороших физических данных, должен обладать высоким мастерством управления этими утлыми на вид суденышками, в совершенстве овладеть сложнейшей техникой гребли и, конечно, всем набором психологических и моральных качеств, присущих любому спортсмену.

Кстати, гребля обладает еще одним удивительным свойством: ею занимаются исключительно романтики, способные всецело отдаваться любимому увлечению. К этой когорте спортсменов-фанатов можно без оговорок отнести всех тех, кто сегодня занимается на Ташкентской гребной базе, которая прописалась в самом центре города.

Сегодня здесь организовано восемь команд, специализирующихся на академической гребле, гонках на байдарках и каноэ, слаломе и народной гребле. К чести наших гребцов, не имеющих высококлассных водных дорожек, выступают они на различных соревнованиях международного класса достаточно успешно. Больше того, входят в число лучших команд стран СНГ. Столь высокий класс достигнут благодаря опытным наставникам, в числе которых преподаватели с кафедры гребли и водных видов спорта Узбекского государственного института физической культуры. Благодаря разработанной ими методике тренировок и участия в подготовке сборной команды к ответственным соревнованиям на прошедшей недавно московской регате Наталья Вершинина (академическая гребля) и Тимур Ганиев со своим напарником Тимуром Хусановым выиграли серебряные награды. Свежи в нашей памяти и выступления узбекских гребцов на Олимпийских играх в Атланте. И, честно говоря, чтобы выиграть награды, нашим спортсменам попросту немножко не хватило не мастерства, а спортивного счастья и опыта международных встреч. Большая часть из семнадцати спортсменов, представлявших нашу страну на столь ответственных соревнованиях, вошла в десятку сильнейших по своим видам гребли. Это, несомненно, успех, открывающий радужные перспективы на участие в турнирах самого высокого мирового уровня.

За последние восемь лет на центральной базе было подготовлено несколько мастеров спорта международного класса, мастеров спорта, кандидатов в мастера спорта и разрядников.

Конечно, этот успех был бы невозможен без хороших наставников, в числе которых аксакал тренеров по гребле, участник второй мировой войны Заир Мухамадиев, заслуженный тренер страны, мастер спорта по гребле, судья национальной категории Василий Корбут, доцент Оксана Панкратова и многие другие энтузиасты гребного спорта.

Сегодня базовая команда находится не в лучшей технической «форме». Не хватает инвентаря, отвечающего международным стандартам, зачастую нет средств для участия в крупнейших и даже региональных соревнованиях. Однако, как считают спортсмены и тренеры, это проблемы временные, а поэтому делают все возможное, чтобы достойно представлять наше молодое государство на турнирах различного уровня.

Валиджон КУКЧИЕВ.

НА СНИМКАХ: во время тренировки на Анхоре; юные спортсмены осваивают азы гребной техники.

Фото Валентина БАСКАКОВА.

Мастера искусств

ПРИНОСИТЬ РАДОСТЬ ЛЮДЯМ...

Леонид Рябцев родился в Казахстане, но вся его сознательная и творческая жизнь связана с Узбекистаном. Созданные им монументальные работы украшают Ташкент и города страны, делают их еще более привлекательными и красивыми.

Мы беседуем со скульптором в его мастерской, заставленной многочисленными завершенными и требующими завершения работами, где все дышит творческим настроем и особым художественным замыслом.

— Леонид Григорьевич, одна из наиболее значительных ваших работ — «Воинский мемориал» в г. Ташкенте, за которую вы и ваши товарищи по работе были удостоены звания лауреатов Государственной премии Узбекистана. Расскажите об истории и времени создания этой скульптурной композиции, идейном замысле и воплощении его в жизнь.

— Сначала расскажу об истории. В годы второй мировой войны на этом месте было небольшое кладбище, где хоронили воинов, умерших в госпиталях г. Ташкента. В содружестве со скульпторами В. Луневым, А. Рахматуллаевым, архитекторами А. Афанасьевым и Л. Адамовым за сравнительно короткий срок в 1973 г. был создан проект, а затем через два года воздвигнуто многоплановое сооружение, основным идейным замыслом которого стала скульптура — окаменевшая от горя «Скорбящая мать». Это самый крупный ансамбль на военную тему в Центральной Азии.

Идейный замысел композиции — беспримерный подвиг наших воинов и скорбь матерей, потерявших своих сыновей в годы войны. Особое место в мемориале занимают бюсты ташкентцев — героев второй мировой войны.

— Какие свои работы вы больше всего любите?

— Любите?! Конечно, все, ведь это моя жизнь, и мне трудно судить о наиболее лучших. Но по отзывам общественности и личному наиболее сильному влечению, кроме «Воинского мемориала», — это монументы «Раскрепощенная женщина Востока» и «Мирзо Улугбек», сооруженные в Ташкенте.

Особо хотел бы отметить образ великого Улугбека: главное для меня было показать одухотворенность и гениальность ученого.

По времени — это моя последняя наиболее крупная работа, а в авторский коллектив также входят А. Рахматуллаев и архитекторы В. Булдыхаев и Ф. Ашрафи.

Вообще в содружестве с А. Рахматуллаевым созданы наиболее масштабные работы. Так, для г. Джизака мы сделали декоративно-монументальную композицию в кованой меди «Мустакил Узбекистон», где молодой юноша летит на птице счастья, и все это олицетворяет молодость и свободу Узбекистана.

— Вы находитесь в расцвете творческих сил. Как вы стали скульптором, расскажите о ваших первых работах.

— Если можно так сказать, рисовал всю жизнь, еще до учебы в школе. С отличием закончил Республиканское художественное училище и Театрально-художественный институт, но, кроме памятников, монументальных и мемориальных комплексов, а также монументально-декоративных рельефов и скульптур, работал в книжной и станковой графике. Первые мои работы — линогравюры «Старый город. Первый снег», «Сказание об узбекской женщине», портреты Алишера Навои и др., а из скульптур — «Первая учительница», «Портрет юноши», «Сожжение паранджи» и т.д.

— Имеются ли ваши работы в зарубежных странах?

— Почти все мои работы находятся в Узбекистане, но есть и в ближнем зарубежье. Так, в г. Валдае в кованой меди сооружен «Памятник погибшим воинам», в г. Оренбурге в бронзе воздвигнута декоративная скульптура «Музы»...

— Большой мастер знаменит не только своими произведениями, но и талантливыми учениками. Как вы передаете свой опыт и знания молодому поколению, назовите наиболее талантливых учеников и их работы.

— Моя основная преподавательская деятельность прошла в Республиканском художественном училище, где я преподавал 25 лет, но и сейчас я с училищем не теряю связи.

Очень рад, что ряд моих учеников стали подлинными и даже выдающимися мастерами. Это скульпторы И. Джаббаров, соорудивший блестящий монумент — памятник Амиру Темуру в одноименном сквере г. Ташкента, М. Гасимов — автор памятника Б. Урманче в г. Казани, В. Пак, М. Бородина — авторы талантливых многожанровых работ.

— Леонид Григорьевич, вы счастливы? Чем вы порадуете республику в ближайшем будущем?

— Я живу — и поэтому я счастлив. Я работаю — и поэтому я счастлив. Если я приношу радость людям — я счастлив вдвойне.

Планов много. Заканчиваю эскиз памятника блестящему каракалпакскому поэту конца XIX века Аджиниязу. Скульптура будет установлена перед новым зданием музея искусств в Нукусе.

Мои ближайшие планы — дальнейшее развитие художественного образа Мирзо Улугбека. Готовлю большую работу о выдающемся ученом. Она должна занять свое достойное место в вузовском городке Ташкента.

Беседовал Павел ГРУДСКИЙ.

Главный редактор Азим СУЮН

Редколлегия:

Абдулла ОРИПОВ
Абдулхафиз ДЖАЛАЛОВ
Азиз НОСИРОВ
Одилжон ОЛИМЖАНОВ
Ислам ШАГУЛЯМОВ
Салим АШУРОВ
(первый заместитель главного редактора)
Норбобо ШАКАРОВ
(заместитель главного редактора)
Виктор ЗВЕРЕВ
(заместитель главного редактора — «Голос Узбекистана»)
Алимкул СУЛТАНОВ
(ответственный секретарь — «Узбекистон овози»).

ГОЛОС УЗБЕКИСТАНА

УЗБЕКИСТОН ОВОЗИ

Учредитель: Центральный Совет Народно-демократической партии Узбекистана.

Адрес редакции: 700029, г. Ташкент, пл. Мустакиллик, 5.
Наши телефоны: 39-46-05, 39-83-09.
Индекс: 64582.

Дежурный редактор Сулейман МИЛУШЕВ.

Регистрационный № 43. Объём — 2 печ.л. Способ печати — офсетный, формат А 2. Заказ Г-0464. Тираж 4747. Типография Издательско-полиграфического концерна «Шарк», адрес предприятия: ул. Буюк Турон, дом 41.

1 2 3 4 5 6

Спасая свою жизнь

Видеоновости

Среди новинок, поступивших на видеорынок республики, особое место занимает новый мистический триллер режиссера Тома Холланда «ХУДЕЮЩИЙ», поставленный по одноименному роману Стивена Кинга. Главные роли в картине исполнили Роберт Джон Берг и Джо Мантенья.

Главной удачей ленты является то, что режиссеру удалось практически полностью сохранить стиль повествования, присущий С. Кингу, пропущенный через призму личного восприятия описанной действительности. В основе повествования лежит рассказ о том, как преуспевающий адвокат неожиданно начинает терять свой огромный вес. Причиной тому — проклятье цыган, которые навели порчу на героя фильма и его единомышленников за смерть старого цыгана...

Хорошее впечатление оставляет еще один триллер, снятый Майклом Эптедом, привлекший к участию в качестве главных героев Хью Гранта и Джима Хэкмана. Лента называется «КРАЙНИЕ МЕРЫ». В основу картины положено противостояние двух врачей. Один из них стремится к великим открытиям, пренебрегая при этом элементарной врачебной и человеческой этикой. Второй делает все возможное, чтобы вскрыть эти преступления...

Любителям фантастики адресована новая работа в этом жанре с участием великолепного Брюса Уиллиса «ПЯТЫЙ ЭЛЕМЕНТ». Действие картины переносит зрителя в далекое будущее. Место раскрутки сюжета — Нью-Йорк. Накал страстей, необычные взаимоотношения между людьми, грандиозные трюки и спецэффекты и, конечно, прекрасная игра Брюса Уиллиса...Еще одна приятная встреча ожидает киноманов, если им удастся посмотреть или приобрести ленту «КОМАНДА ДВОИХ». Это новый боевик, получивший не только хорошие отзывы кинокритиков, но и весомый кассовый сбор на европейском и американском континентах. В картине снялись голливудские звезды первой величины Жан-Клод ван Дам и Микки Рурк. Пересказывать, даже коротко, его просто невозможно. Фильм нужно смотреть.

Психологически сложный, остросюжетный боевик поставил режиссер Раймонд Мартино. «ВОЙНА ФРЭНКА ДАВИНЧИ» по праву вошла в число его лучших работ. Фабула картины построена на убийстве двух близких людей Фрэнка Давинчи, бывшего агента спецслужб. Следующим в этом списке должен оказаться главный герой картины. Спасая свою жизнь, Фрэнк выходит на тропу войны...

«СЮРПРИЗ ОТ АЛЛЫ ПУГАЧЕВОЙ» — полная версия концерта, посвященная дню рождения Аллы Борисовны Пугачевой. Ее просмотр даст возможность встретиться со звездами российской эстрады А. Укупником, Л. Агутиным, Д. Маликовым, Л. Гурченко, группой «А-Студио», кабарэ-дуэтом «Академия» и другими великолепными певцами, исполняющими песни из репертуара А. Пугачевой.

Служба здоровья

КИШЕЧНЫХ ЗАБОЛЕВАНИЙ МОЖНО ИЗБЕЖАТЬ!

В разгаре лето, яркое, зеленое, солнечное, пора школьных каникул, отпусков и — земледельческой страды. К сожалению, именно в этот благословенный период с наступлением жары возрастает опасность острых кишечных инфекций. По мнению специалистов, санитарно-эпидемиологическая ситуация в Узбекистане сегодня достаточно спокойная. Что делается и какие меры необходимо предпринять для того, чтобы сохранить ее на таком же уровне, не допустить очаговых вспышек этих заболеваний среди населения? На этот вопрос отвечает главный государственный санитарный врач республики, заместитель министра здравоохранения Бахтияр НИЯЗМАТОВ:

— Соответствующие подразделения Министерства здравоохранения проводят большую работу по профилактике распространения острых кишечных заболеваний в республике. Однако приходится констатировать, что в настоящее время в таких соседних с нами государствах, как Афганистан и Таджикистан, наблюдается крайне неблагополучная эпидемиологическая обстановка, к примеру, по брюшному тифу, дизентерии. Ситуацию осложняет и то, что многие реки, протекающие по территории нашей страны, берут начало в Таджикистане. А значит, возникает реальная опасность проникновения острых кишечных инфекций извне, особенно водным путем. Еще один неблагоприятный фактор — прошедшие недавно сели и наводнения, которые также могут способствовать распространению инфекций.

При проведенном бактериологическом обследовании ряда открытых водоемов выделены возбудители брюшного тифа и дизентерии. Зарегистрированы единичные случаи этих заболеваний среди сельского населения Наманганской, Самаркандской и Сурхандарьинской областей. К примеру, в Мингбулакском районе Наманганской области были госпитализированы 5 человек с подозрением на острую кишечную инфекцию. Как стало известно, заболевшие пользовались водой из протекающего в этом районе канала имени Ахунбабаева, где были обнаружены возбудители. Немедленно провели всеобщее медицинское обследование населения, в результате госпитализированы еще несколько человек. В очаге заболевания проведена медикаментозная профилактика, так называемое фагирование против брюшного тифа и дизентерии, туда направлено необходимое количество дезинфекционных средств, с помощью которых обеззаражены возможные источники распространения инфекции.

Однако для того, чтобы предупредить возникновение эпидемиологических очагов, усилий одних медиков недостаточно. Необходимо обеспечить все население республики доброкачественной питьевой водой, организовать ее регулярный подвоз транспортом туда, где нет водопроводной сети. Особенно это касается полевых станов, на которых нынче трудится большинство сельского населения. Всем этим должны заняться органы местной власти, руководители хозяйств.

Известна истина, что здоровье каждого зависит в первую очередь от него самого. Поэтому одним из главных средств профилактики инфекционных заболеваний мы считаем пропаганду здорового образа жизни. В данном случае рекомендуем употреблять только кипяченую воду, соблюдать гигиену питания, мыть руки перед едой, купаться только в разрешенных для этого местах. Согласитесь, советы элементарные, все их слышали не раз с детства. Однако почему-то находятся люди, которые пренебрегают ими и в результате попадают на больничную койку. И еще один совет: при появлении первых же признаков кишечного заболевания, недомогания, повышения температуры немедленно обращайтесь к врачу по месту жительства.

Анна ИВАНОВА, корр. УзА.

Криминальная хроника

ОДНАЖДЫ В НОЧНОМ КАФЕ

Свое тридцатилетие уроженец Чимкента, а до недавнего времени житель Мирзо-Улугбекского района столицы Узбекистана Айбек Рахимов отмечал в колонии общего режима. А все, конечно, те же самые сто граммов, приводящие многих на скамью подсудимых, да плюс легковозбудимый характер.

... — Ты пьян, друг, — сказал ему в тот вечер хозяин кафе «Хаджли», что на улице Байнал-Минал А. Халилов. — Иди домой.

Но Айбек все настойчивее требовал водки, перешел на крик и когда его попытались успокоить родственник хозяина и посетители кафе, затеял драку, угрожая ножом, который носил на поясе. Скандал продолжался до 2-х часов ночи. Наконец, усталые работники кафе вызвали милицию.

Пока милицейская машина добиралась до места происшествия, подруга Айбека вместе с братишкой успела увести дебошира домой. А сотрудники кафе, не желая парню зла, решили, что Рахимов спит и до утра протрезвеет.

Но дебошир не спал. Прислушавшись к шуму отъезжающей машины с сотрудниками милиции и убедившись, что милиционеры уехали, он снова пришел в кафе и снова стал требовать к себе знаков уважения.

— Не боюсь никого! — в пьяном запале кричал Айбек, начав громить посуду на столах и размахивая ножом перед лицами других посетителей. И за собственным шумом не заметил, как милиционеры вернулись вновь. Старший инспектор городского отделения милиции В. Носов по долгу службы попросил хулигана утихомириться, но Рахимов, уже полупротрезвевший, вступил в драку с инспектором, говоря языком протокола, оказал представителю власти сопротивление.

Тут уже не выдержали все находящиеся в кафе. Дебошира связали и доставили в камеру предварительного заключения.

Конечно, на суде Айбек вел себя совсем иначе. Объяснял, что зря спорил с работниками кафе, что дома никак не мог успокоиться, что не разглядел в Носове сотрудника милиции, что длительное время страдает психопатией, что у него в детстве умер папа... А вот что если бы не сотрудники милиции, он мог совершить тяжкое преступление, об этом Айбек не подумал.

Районный суд признал А. Рахимова виновным по ст. 277, ч. 3, пункт «Г» Уголовного кодекса Республики Узбекистан и приговорил его к лишению свободы сроком на пять лет с отбыванием наказания в колонии общего режима.

М. СУЛЕЙМАНОВ.

Просто анекдоты

ОХОТА — ПУЩЕ НЕВОЛИ...

Разговаривают двое:

— Однажды на охоте в Африке я с расстояния в полкилометра одним выстрелом свалил слона!

— Это что! Вот недавно на охоте в Северном море я голыми руками задушил белого медведя!

— Кстати, к вопросу о морях: ты слышал когда-нибудь о Мертвом море? —

— Конечно!

— Так вот, это мы с братом его убили!..

* * *

Охотник хвастает, какой он меткий стрелок. Вдруг мимо пролетает утка.

— Смотрите, что будет, — сказал он и выстрелил. Утка улетела.

— Друзья,— сказал охотник с пафосом. — Вы стали первыми свидетелями чуда. Это летит убитая утка!

* * *

— Вот так и получилось, что за ту охоту я подстрелил двенадцать фазанов, — рассказывал охотник своему приятелю.

— Но, папочка, — сказал сын охотника, — в прошлом году ты говорил, что подстрелил семь фазанов.

— В прошлом году ты был слишком маленький, чтобы знать всю правду!

КРОССВОРД

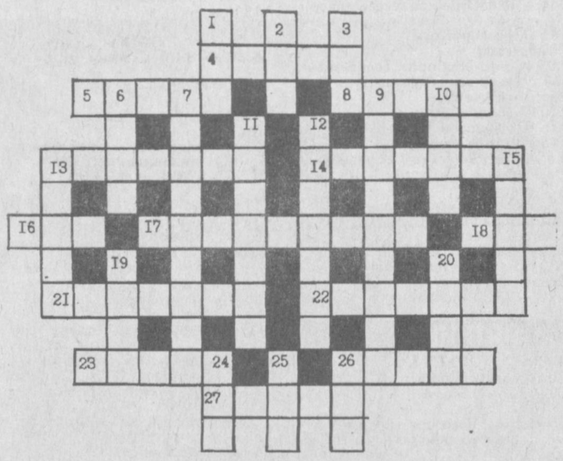

ПО ГОРИЗОНТАЛИ: 4. Человек, находящийся в заключении. 5. Город, в котором умер во время похода в Китай великий Амир Темур. 8. Рискованное и неблаговидное дело, предпринятое с целью наживы. 13. Специальное устройство для азартной игры в казино. 14. Удаленная от центра часть города. 16. Настенный светильник. 17. Похвальное слово, чрезмерное восхваление. 18. Музыкальный инструмент. 21. Свежий, прохладный ветерок. 22. Человек, живущий чужим трудом, на чужой счет. 23. Надежная защита, твердыня. 26. Великий узбекский поэт. 27. Русский струнный музыкальный инструмент.

ПО ВЕРТИКАЛИ: 1. Горка из камней, складываемая альпинистами на вершине, на которую они первыми сделали восхождение. 2. Город в Грузии. 3. Приток Волги. 6. Кровельный материал. 7. Брокер, не являющийся членом биржи. 9. Вспомогательный материал, применяемый в некоторых видах производства. 10. Река в Европе, третья по длине после Волги и Дуная. 11. Подвижная рамка с валиком для бумаги в пишущей машинке. 12. Ожерелье. 13. Русский художник. 15. Поручительство за платеж по векселю. 19. Мелкое кровососущее насекомое. 20. Время года. 24. Зажиточный земледелец в Турции. 25. Жалящее перепончатокрылое насекомое. 26. Река в Египте.

Составил В. ТЮРИКОВ.

ОТВЕТЫ НА КРОССВОРД, ОПУБЛИКОВАННЫЙ В № 27

ПО ГОРИЗОНТАЛИ: 2. Историк. 6. Банк. 7. Риск. 8. Ариадна. 10. Кипр. 12. Блок. 15. Сусло. 17. Рой. 18. Гам. 19. Новоселье. 20. Кит. 21. Най. 22. Трест. 23. Марс. 26. Шарм. 28. Чистота. 30. Купе. 31. Нота. 32. Турнепс.

ПО ВЕРТИКАЛИ: 1. Сари. 2. Икар. 3. Род. 4. Краб. 5. Осло. 9. Ассистент. 10. Каракум. 11. Принтер. 13. Легенда. 14. Камбизм. 15. Совет. 16. Омлет. 24. Амур. 25. Счет. 26. Шанс. 27. Рота.

Это интересно

ЗАПОВЕДНИК НА КРАЮ СВЕТА

Есть немало людей, которые уверены, будто мыс Горн на одноименном острове — крайняя точка Южной Америки. Более сведущие читатели скажут: вовсе нет. Если уж говорить об островах, то американская суша кончается на группе Диего-Рамирес, в проливе Дрейка. И будут неправы. Ибо оконечность континента — огненноземельский архипелаг — резко заворачивает к востоку и завершается последней крупицей системы Анд — аргентинским островом Эстадос. Вот это действительно «край земли».

Эстадос — остров удивительный. Острые скалы, вырастающие из моря... Единственные жители — пингвины и прочие птицы... Антарктида — рукой подать, в нескольких сотнях миль... И тем не менее природа одарила Эстадос парадоксально щедро. Индейское название острова — Хуанисин, что в переводе означает Земля изобилия. Ошибки в этом нет никакой. Здесь можно найти почти полное собрание южноаргентинской флоры. Высокие деревья, «утепленные» разноцветным мхом, могучие папоротники, дикие овощи, среди которых сельдерей достигает плеч человека. Случайного человека, оговоримся мы. Людей здесь нет. Мощное течение пролива и туман, клубящийся у подножия скал, надежно охраняют заповедный остров от непрошенных посетителей. Буйнозеленый остров на краю земли...

ПРОЩЕ ПРОСТОГО

Опытные птицеловы могут назвать десятки способов поимки пернатых: силки, западни, тенета, птичий клей и прочее, и прочее. Жители крохотных островков, входящих в систему Малых Антильских, вряд ли могут похвастаться полным знанием предмета, но зато способ, применяемый ими, не менее эффективен, чем прочие. Достаточно вооружиться длинным шестом с петлей на конце, залезть на пальму повыше, выбрать подходящую птицу из тех, что в изобилии кружатся над головой, прицелиться, а остальное, как говорится, дело техники.