## СОБЫТИЯ НЕДЕЛИ

❑ Состоялась внеочередная сессия Жокаргы Кенгеса Республики Каракалпакстан. Перед депутатами выступил Президент Республики Узбекистан Ислам Каримов. На сессии рассмотрен организационный вопрос. В связи с переходом на другую работу, согласно поданному заявлению, У. Аширбеков освобожден от обязанностей Председателя Жокаргы Кенгеса. После всестороннего обсуждения предложенной главой нашего государства кандидатуры Т. Камалова, работающего первым заместителем министра сельского и водного хозяйства Узбекистана, депутаты тайным голосованием избрали его Председателем Жокаргы Кенгеса Республики Каракалпакстан.

❑ В целях удовлетворения потребностей органов власти и правопорядка в кадрах и на основании соответствующего указа Президента Республики Узбекистан Кабинет Министров принял постановление «Об организации Центра повышения квалификации юристов при Министерстве юстиции Республики Узбекистан».

❑ В Кабинете Министров Республики Узбекистан состоялось заседание правительственной комиссии по совершенствованию расчетов в народном хозяйстве страны. Его провел Премьер-министр Узбекистана председатель этой комиссии У. Султанов. В заседании приняли участие заместители Премьер-министра К. Хаккулов, Б. Хамидов, руководители министерств, ведомств, концернов, корпораций, ассоциаций, заместители хокимов ряда областей.

❑ В Бишкеке в Министерстве иностранных дел Кыргызской Республики прошло совещание Совета министров иностранных дел Узбекистана, Казахстана и Кыргызстана. Руководители внешнеполитических ведомств трех стран обменялись мнениями по вопросам создания в Центральноазиатском регионе зоны, свободной от ядерного оружия. Была обсуждена также возможность выдвижения соответствующей совместной инициативы на 52-й сессии Генеральной Ассамблеи ООН, рассмотрена ситуация в Афганистане и Таджикистане.

❑ Первый заместитель Премьер-министра, председатель комиссии И. Джурабеков провел в Кабинете Министров заседание Республиканской Чрезвычайной комиссии по борьбе с эпидемиями. Была подробно рассмотрена санитарно-эпидемиологическая ситуация в стране, намечены первоочередные меры по ее улучшению, даны поручения об усилении контроля за исполнением соответствующих решений Кабинета Министров, отмечена необходимость усиления ответственности лиц, занятых этими вопросами.


*Эта дорогая Родина принадлежит всем нам!*

# ГОЛОС УЗБЕКИСТАНА

Общественно-политическая газета Народно-демократической партии Узбекистана

№ 30 (274) 25 июля 1997 г. Цена свободная Выходит с 5 марта 1992 года


### УКАЗ ПРЕЗИДЕНТА РЕСПУБЛИКИ УЗБЕКИСТАН

## О мерах по реорганизации и совершенствованию управления сферой информационных систем

В целях дальнейшего совершенствования управления почтовой связью, информационными системами и телекоммуникациями, развития рыночных отношений, углубления процессов разгосударствления и привлечения в эту сферу иностранных инвестиций:

1. Упразднить Министерство связи Республики Узбекистан и образовать на его базе Узбекское агентство почты и телекоммуникаций.

2. Возложить на Узбекское агентство почты и телекоммуникаций решение следующих основных задач:

разработка и реализация политики в области создания, функционирования и предоставления услуг местной, междугородной, международной телефонно-телеграфной и почтовой связи, сетей радиосвязи, радиовещания и телевидения;

совершенствование регулирования и управления деятельностью в сфере почтовой связи и телекоммуникаций, организация маркетинговых исследований и мониторинга, углубление рыночных реформ, создание и развитие конкурентной среды в этой сфере;

создание условий для привлечения иностранных инвестиций на развитие и совершенствование телекоммуникационных систем и технологий;

утверждение единых условий и требований по созданию, внедрению и использованию телекоммуникационных технологий, а также организация государственного контроля за соблюдением указанных условий и требований;

осуществление мер по защите прав потребителей, обеспечение информационной безопасности функционирования национальной телекоммуникационной сети.

3. Согласиться с предложением Госкомимущества Республики Узбекистан и хозяйствующих субъектов, обеспечивающих функционирование телекоммуникационных и почтовых сетей общего пользования, о создании акционерных компаний «Махаллий Телеком», «Халкаро Телеком» и государственно-акционерной компании «Узбекистон почтаси».

4. Создать при Узбекском агентстве почты и телекоммуникаций внебюджетный Фонд государственной поддержки развития почты и телекоммуникаций, определив в качестве основных задач и направлений его деятельности:

финансирование приоритетных и социально значимых проектов и научно-исследовательских работ в области развития, технического перевооружения и реконструкции сетей и средств почтовой связи и телекоммуникаций;

участие в финансировании развития системы подготовки и переподготовки специалистов;

финансирование деятельности аппарата Узбекского агентства почты и телекоммуникаций, а также входящих в его систему государственных органов регулирования, управления и надзора за телекоммуникационными системами, не имеющих самостоятельных источников доходов.

Установить, что основными источниками формирования Фонда является аккумулирование 40 процентов средств от приватизации предприятий, а также 25 процентов дивидендов по принадлежащим государству пакетам акций (долям) в акционерных обществах и совместных предприятиях, входящих в систему Узбекского агентства почты и телекоммуникаций.

5. Определить, что нормативные акты Узбекского агентства почты и телекоммуникаций, издаваемые в пределах его компетенции в соответствии с действующим законодательством, обязательны для исполнения всеми юридическими и физическими лицами, предоставляющими услуги телекоммуникации и почтовой связи или пользующимися ими, а также осуществляющими проектирование и строительство систем и сооружений телекоммуникации и почты независимо от форм собственности.

6. Освободить государственные предприятия и акционерные общества, входящие в состав государственно-акционерной компании «Узбекистон почтаси», с 1 января 1998 года сроком на 2 года от уплаты налога на прибыль по основной деятельности с обязательным направлением высвободившихся средств на укрепление их материально-технической базы.

7. Министерству юстиции Республики Узбекистан в месячный срок внести предложения об изменениях и дополнениях в законодательство Республики Узбекистан, вытекающих из настоящего Указа.

8. Кабинету Министров Республики Узбекистан в двухнедельный срок подготовить постановление по вопросам организации деятельности Узбекского агентства почты и телекоммуникаций.

**Президент Республики Узбекистан**
**И. КАРИМОВ.**
гор. Ташкент,
23 июля 1997 г.

### УКАЗ ПРЕЗИДЕНТА РЕСПУБЛИКИ УЗБЕКИСТАН

## *«ОБ УЧРЕЖДЕНИИ НАГРУДНОГО ЗНАКА «УЗБЕКИСТОН БЕЛГИСИ» («ЗНАК УЗБЕКИСТАНА»)*

В целях стимулирования граждан, олицетворяющих на основе национальной духовности, культурного наследия и общечеловеческих ценностей высокие патриотические чувства и качества трудолюбия, служащих во имя возвеличивания престижа, чести и славы Родины, активно участвующих в строительстве в Узбекистане государства с великим будущим, а также во внутренней и внешней жизни страны:

1. Учредить нагрудный знак «Узбекистон белгиси» («Знак Узбекистана»).

2. Утвердить Положение о нагрудном знаке «Узбекистон белгиси».

3. Утвердить описание нагрудного знака «Узбекистон белгиси».

**Президент Республики Узбекистан**
**И. КАРИМОВ.**
**г. Ташкент,**
**22 июля 1997 г.**

## ФИНАНСИСТЫ НАЛАЖИВАЮТ КОНТАКТЫ

Успешно завершился визит в столицу нашей республики турецкой делегации во главе с президентом Федерации Евро-Азиатских бирж, председателем правления Стамбульской фондовой биржи господином Тунчай Артуном.

Основной целью посещения нашей страны являлось определение конкретных направлений сотрудничества между СФБ и участниками рынка ценных бумаг Узбекистана, а также выставление узбекских ценных бумаг на международном рынке капитала.

Во время пребывания члены делегации провели деловые встречи с руководителями Центра по координации и контролю за функционированием рынка ценных бумаг, Министерства финансов, Республиканской фондовой биржи «Тошкент», Центрального банка, Республиканской валютной биржи и Национального депозитария «Вакт».

В ходе визита члены делегации встретились с заместителем премьер-министра, председателем Госкомимущества Республики Узбекистан В. Чженом.

Итогом пребывания турецкой делегации в столице республики стало подписание соглашения о сотрудничестве между Центром по координации и контролю за функционированием рынка ценных бумаг и Стамбульской фондовой биржей, а также между Национальным депозитарием «Вакт» и Такаш Банком.

**Наш корр.**

*Региональные семинары*

## УЧЕБА СЕКРЕТАРЕЙ ПРОДОЛЖАЕТСЯ

Очередной из региональных семинаров-совещаний, проводимых в соответствии с решением Политисполкома ЦС НДП Узбекистана, состоялся 21 июля с.г. в г. Джизаке. В его работе приняли участие первые секретари городских и районных советов НДП Узбекистана столицы республики, Джизакской, Сырдарьинской и Ташкентской областей.

Первый секретарь Центрального Совета А. Джалалов, выступивший на семинаре с докладом «Об очередных задачах организаций НДП Узбекистана в углублении осуществляемых в стране коренных экономических, политических и духовных реформ», заострил внимание на актуальных вопросах, стоящих перед партией. Наряду с обеспечением активного участия и инициативности членов НДП во всемерно расширяющихся созидательных делах в стране, отметил докладчик, необходимо, чтобы они организовали глубокое изучение партийцами и гражданами книги Президента республики И. А. Каримова «Узбекистан на пороге XXI века: угрозы безопасности, условия и гарантии прогресса» и внесли весомый вклад в широкую пропаганду ее богатого содержания среди населения. При этом важно обогащение изложенными в этом труде идеями и положениями массово-политических мероприятий, проводимых в связи с шестилетием независимости нашей страны.

Известно, что глава нашего государства в своей речи на внеочередной сессии Жокаргы Кенгеса Республики Каракалпакстан 17 июля 1997 года особо подчеркнул, что судьба реформ, их эффективность во многом зависят от формирования у руководителей нового мировоззрения, от их кругозора и способностей широко думать и заниматься решением крупных проблем, бороться за общенациональные интересы, работать в соответствии с требованиями времени. Организации партии, указал докладчик на семинаре, должны найти свое место в решении этой общегосударственной задачи, уделять особое внимание вопросам воспитания кадров.

На семинаре выступили первые секретари Ташкентского, Джизакского областных и Ташкентского городского советов партии О. Тургунов, И. Умурзаков, Л. Гуломов, второй секретарь Сырдарьинского облсовета Н. Холматов, а также руководители Сергелийского, Зангиатинского районных, Джизакского и Гулистанского городских советов партии — Я. Исакова, Т. Файзиев, М. Иномов, К. Юсупалиев, которые рассказали о ходе выполнения решений XVII пленума Центрального Совета. Они высказали свои мнения и соображения о практике руководства нижестоящими парторганизациями, совершенствовании массово-политической работы, в том числе об опыте работы среди масс в избирательных округах. Выступившие также говорили о пропагандистской деятельности территориальных партийных организаций в махаллях, привлечении в ряды НДП работников негосударственной сферы экономики, бизнесменов и молодежи, о многих других важных вопросах.

Участники семинара на месте ознакомились с опытом работы первичной партийной организации Джизакского завода пластмассовых изделий и территориальной парторганизации махалли имени Алишера Навои города Джизака, интересовались их жизнью и деятельностью, установили контакты с товарищами по партии. Они также осмотрели достопримечательности областного центра, в том числе центральный стадион и теннисный корт в Джизаке, оптово-розничный рынок «Осиё карвон саройи». Посетив музей видного общественного и государственного деятеля, известного писателя Ш. Р. Рашидова, гости возложили венок к его памятнику.

Хоким Джизакской области Ш. Мирзияев встретился с участниками семинара и рассказал им об общественно-политическом положении и ходе реформ в целинном крае.

В работе совещания приняли участие секретарь Центрального Совета НДП Узбекистана Х. Авезов и заместитель хокима области А. Хасанов.

**Пресс-служба**
**НДП Узбекистана.**

*Наши кандидаты*

## Акмал Саидов

Выдвинут кандидатом в депутаты Олий Мажлиса Республики Узбекистан от Народно-демократической партии Узбекистана.

Акмал Саидов родился в 1958 году в кишлаке Зангиота Ташкентской области. Узбек. Член НДП Узбекистана. В 1981 году окончил юридический факультет Ташкентского государственного университета. В 1981 — 1984 годах, окончив аспирантуру в Институте государства и права в Москве, защитил диссертацию на соискание ученой степени кандидата юридических наук.

Трудовую деятельность начал в 1985 году, работая старшим научным сотрудником, заведующим отделом Института философии и права имени И. Муминова Академии наук Узбекистана.

В 1989 — 1991 годах работал председателем Комитета молодежных организаций Узбекистана. В 1990 году защитил докторскую диссертацию по юриспруденции. В том же году стал членом Президентского Совета Республики Узбекистан.

В 1991 — 1992 годах работал директором Института философии и права имени И. Муминова АН РУз.

В 1991—1993 годах работал директором Института мировых проблем при Президенте Республики Узбекистан, а в 1993 — 1994 годах — ректор Ташкентского государственного юридического института.

В 1994 — 1996 годах — Чрезвычайный и Полномочный Посол Республики Узбекистан в Республике Франция, одновременно — постоянный представитель Узбекистана в ЮНЕСКО.

Начиная с ноября 1996 года — директор Национального Центра Республики Узбекистан по правам человека, с июля 1997 года одновременно выполняет обязанности руководителя республиканского общественного центра «Общественное мнение».

Акмал Саидов является автором более 200 научных трудов, в том числе ряда книг и учебников по праву, политике, общественным процессам. Своим трудолюбием, постоянными поисками, организаторскими способностями он завоевал авторитет среди широкой общественности. Имеет дипломатический ранг Чрезвычайного и Полномочного Посла, ученое звание профессора.

Член Центрального Совета НДП Узбекистана.

Семейный. Имеет дочь.

Акмал Саидов зарегистрирован кандидатом в депутаты Олий Мажлиса Республики Узбекистан по 223-му Бешкентскому избирательному округу.

## Боймурат Джумаевич Юсупов

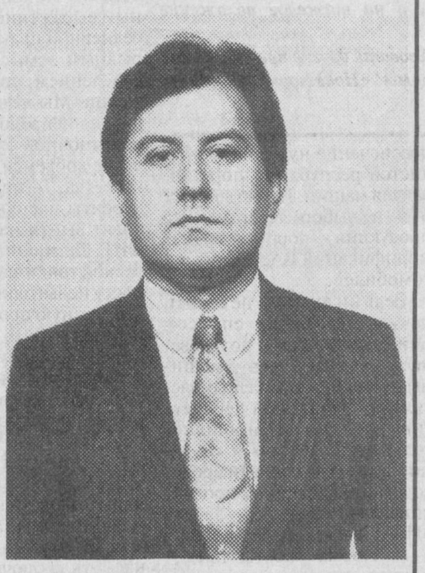

Выдвинут кандидатом в депутаты Олий Мажлиса Республики Узбекистан от Народно-демократической партии Узбекистана.

Б. Юсупов родился в 1962 году в кишлаке Мевазор Яккабагского района Кашкадарьинской области. Узбек. Член НДП Узбекистана. В 1984 году окончил Ташкентский электротехнический институт связи, а в 1996 году — Ташкентский государственный экономический университет.

Трудовую деятельность начал в 1984 году инженером-технологом передвижной механизированной колонны связи в г. Карши. В 1984—1996 гг. работал: мастером 23-го профтехучилища в Яккабагском районе; заведующим отделом, вторым, первым секретарем Яккабагского районного комитета, заведующим отделом Центрального Комитета Союза молодежи Узбекистана; был избран вторым секретарем Кашкадарьинского областного комитета, затем секретарем Центрального Комитета Союза молодежи Узбекистана. С 1996 года является председателем Кашкадарьинского областного отделения фонда «Камолот» Союза молодежи Узбекистана. Член исполнительного бюро Кашкадарьинского областного совета НДП Узбекистана.

Своим добросовестным отношением к работе, высокой ответственностью за порученное дело Б. Юсупов заслужил уважение трудовых коллективов, высокий авторитет среди общественности. Он имеет большой опыт работы с людьми, особенно с молодежью, умеет организовывать и проводить различные массовые мероприятия.

Под непосредственным руководством Б. Юсупова происходит организационное укрепление деятельности областного отделения фонда «Камолот», расширение его связей с различными слоями населения, обеспечивается активное участие организации в осуществлении коренных общественно-политических преобразований. По инициативе Б. Юсупова областным отделением фонда проведен ряд мероприятий, конкурсов республиканского масштаба.

Б. Юсупов систематически, упорно работает над повышением своего политического, экономического, научно-теоретического уровня и деловой квалификации, находится в постоянном поиске.

Семейный. Имеет 4 детей.

Боймурат Юсупов зарегистрирован кандидатом в депутаты Олий Мажлиса Республики Узбекистан по 236-му Яккабагскому избирательному округу.

*МЕЖДУНАРОДНАЯ ЖИЗНЬ: хроника, комментарий*

## КИТАЙ ПОДДЕРЖИВАЕТ ИНИЦИАТИВУ

20 июля завершилось пребывание в Узбекистане группы экспертов Министерства иностранных дел Китайской Народной Республики. Они участвовали в двусторонних консультациях с коллегами из МИД и Института стратегических и межрегиональных исследований при Президенте Республики Узбекистан в рамках подготовки международной конференции «Центральная Азия — зона, свободная от ядерного оружия».

Участие в рабочих консультациях представителей ядерных держав, в число которых входит Китай, — важный фактор плодотворных дискуссий Ташкентской конференции, дальнейшей конструктивной работы по подготовке многостороннего договора пяти центральноазиатских государств.

— Китай всегда был убежденным сторонником мира без ядерного оружия и совместно с международным сообществом способствовал достижению этой цели, — сказал корреспонденту информационного агентства «Жахон» руководитель отдела разоружения департамента международных организаций МИД КНР Ван Сяонин. — Мы считаем расширение режима нераспространения, создание новых зон, свободных от ядерного оружия, безусловным вкладом в укрепление региональной и глобальной безопасности.

В Китае высоко оценивают инициативу Узбекистана по созданию такой зоны в Центральной Азии, стремление центральноазиатских государств на добровольной основе достичь соглашения по столь важному вопросу, которое станет значимым фактором как региональной, так и глобальной безопасности. Мы готовы оказывать им помощь на этом пути, что, в частности, подтверждает наш приезд в Ташкент для участия в рабочих консультациях.

Узбекско-китайские отношения основываются на принципах взаимного доверия и поддержки. Мы приехали, чтобы и дальше строить их на этом фундаменте. Надеюсь, что обмен мнениями с нашими узбекскими друзьями и в этом отношении был полезным.

Мы благодарны Министерству иностранных дел Узбекистана за приглашение приехать в вашу страну. До приезда сюда я располагал определенной информацией об этом крае. Знал, что Узбекистан имеет не только богатые природные ресурсы, но и многочисленные памятники истории и культуры. Уже здесь обнаружил, что погода у вас летом бывает весьма «теплой». Однако еще теплее было отношение к нам живущих здесь людей.

Дружелюбие, гостеприимство, трудолюбие, уважение к собственной истории и традициям, по моему мнению, присущи народам двух наших стран. Хотел бы пожелать гражданам Узбекистана в преддверии Дня независимости успехов во всех сферах деятельности, стабильности и процветания, счастья в жизни!

**О. ШАТУНОВСКИЙ,**
**корр. ИА «Жахон».**

## В ТУРЦИИ — НОВОЕ ПРАВИТЕЛЬСТВО

Июнь ознаменовался в Турции политическим кризисом. Политика коалиционного правительства, возглавляемого Неджметдином Эрбаканом, меньше чем за год вызвала недовольство в обществе. Встревожили турецких граждан обострение внутренних проблем, высокая инфляция, рост цен.

К лету усилилась критика правительства со стороны оппозиционных партий, военных, прессы. В целях уменьшения политической напряженности и сохранения престижа своей партии Эрбакан был вынужден 18 июня подать в отставку.

Формирование нового, 55-го по счету правительства было поручено руководителю партии АНАП — Партия отечества Месуду Йылмазу.

Кресла заместителей премьера получили в нем опытные политики Булент Эжевит и Исмет Сезгин.

Министрами нового правительства являются представители трех партий: АНАП, Демократическая левая партия и Партия демократической Турции. Новое правительство является результатом коалиции вышеназванных партий.

Республиканская народная партия во главе с Денизом Байкалом изъявила готовность поддерживать правительство. Главы партий Партия благоденствия и Партия верного пути Неджметдин Эрбакан и Тансу Чиллер перешли в ряды оппозиции.

Месуд Йылмаз занял кресло премьер-министра не в первый раз. В 1991 и 1996 гг. в течение короткого времени он занимал этот пост. Однако в результате разрушения коалиций с другими партиями был вынужден оставить его.

Очередное правительство, созданное на основе союза правых и левых партий, может столкнуться с проблемами своих предшественников. Но нынешнее положение несколько отличается от прежнего. На плечи нового правительства, объединившего политиков разного толка, возложена ответственная задача — устранить напряженность, обеспечить стабильность в обществе.

В составе нового правительства есть узбек. Ахад Андижон родился в 1950 г. в Афганистане, профессор Стамбульского университета, однопартиец М. Йылмаза. Ему достался портфель государственного министра и спикера правительства. Кроме того, он будет курировать вопросы сотрудничества с тюркоязычными странами.

Среди министров две женщины. Ишилай Сайгин заняла должность государственного министра, Имрен Айкут — министра охраны природы.

Согласно законодательству страны новое правительство должно пройти обязательную процедуру получения вотума доверия в парламенте. 12 июля на заседании Великого национального собрания Турции оно получило его. В поддержку нового правительства проголосовали 281 из 550 депутатов парламента. Выступая перед ними, премьер-министр М. Йылмаз заверил, что новое правительство поведет страну по пути, указанному Ататюрком, обеспечит ей спокойствие и стабильность.

**Н. МУХАММАДИЕВ,**
**соб. корр. ИА «Жахон».**
Анкара.

# Книга, определяющая развитие страны

В государственно-акционерном обществе «ТАПОиЧ» состоялась презентация книги Президента республики И. А. Каримова «Узбекистан на пороге XXI века: угрозы безопасности, условия и гарантии прогресса», организованная городским и районным советами Народно-демократической партии Узбекистана.

Выступившие на презентации первый секретарь Ташкентского городского совета НДП Узбекистана, депутат Олий Мажлиса республики Л. Я. Гулямов, консультант Института стратегических исследований при Президенте Республики Узбекистан Я. С. Уманский, председатель правления ГАО «ТАПОиЧ» В. П. Кучеров говорили об огромном значении этой книги, в которой даются научно обоснованные решения сложных проблем безопасности страны, обеспечения политической стабильности и экономического прогресса.

Первый секретарь Хамзинского районного совета партии Ш. М. Файзиев вручил активистам НДП, работающим в акционерном обществе, книги И. А. Каримова.

Обсуждению этой темы было посвящено также заседание секретарей первичных партийных организаций Хамзинского района и собрание районного фонда «Нуроний». В этих мероприятиях принимали участие представители научных учреждений и местных органов управления.

**Х. МИРХОДИЕВА.**

* * *

Научно-практическая конференция по книге Президента Ислама Каримова «Узбекистан на пороге XXI века: угрозы безопасности, условия и гарантии прогресса» состоялась в Национальном реабилитационном центре столицы.

Конференцию открыл главный врач Центра, доктор медицинских наук, профессор Ж. Ю. Нажметдинов.

Перед собравшимися выступил зав. кафедрой финансового института, доктор философских наук, профессор Н. Маматов.

В работе конференции принял участие первый секретарь Мирзо-Улугбекского райсовета НДП Узбекистана И. Ё. Равшанов.

Проблемы, поднятые в книге Президента, вызвали большой интерес среди медицинских работников.

**М. ТАЛИПОВА,**
**заведующая идеологическим отделом Мирзо-Улугбекского райсовета НДПУ.**

# С ЗАБОТОЙ О БЕЗОПАСНОСТИ И ПРОГРЕССЕ

В эти дни общественность Узбекистана с неослабевающим интересом знакомится с новой книгой Президента И. А. Каримова «Узбекистан на пороге XXI века: угрозы безопасности, условия и гарантии прогресса», в которой автор ответил на многие вопросы, поставленные самой жизнью и связанные прежде всего с проблемами безопасности, стабильности, условиями и гарантиями прогресса нашей страны на пороге нового века.

И на мой взгляд, совершенно правильно поступил Секретариат Центрального Совета Народно-демократической партии Узбекистана, приняв постановление о задачах организаций НДП по изучению книги Президента республики И. А. Каримова и рекомендовав областным, городским и районным советам НДП принять активное участие в широкой пропаганде идей, положений и выводов, изложенных в этом капитальном труде.

Я как бывший кадровый военный хотел бы подчеркнуть особую заботу нашего Президента о всемерном укреплении обороноспособности страны, строительстве и совершенствовании ее Вооруженных Сил как непременном условии успешного решения всех стоящих перед нами грандиозных задач.

Заслуга И. А. Каримова как государственного деятеля состоит в том, что он разработал идеологию национальной независимости, обосновал стратегию и тактику военного строительства, соединив в нем военно-политические, экономические, социальные и духовные факторы. Он выработал жизненно важные ориентиры и приоритеты, соответствующие геополитическому положению и роли Узбекистана в Центральноазиатском регионе.

Именно поэтому мировое сообщество все больше осознает значение и возрастающую роль Узбекистана в Центральноазиатском регионе и в мире в целом, высоко оценивая внешнюю и внутреннюю политику нашей страны, ее инициативы в предотвращении эскалации напряженности в сопредельных с нами государствах.

Читая новую книгу Президента, еще глубже осознаешь ответственность автора за судьбу страны, его роль как видного государственного деятеля, способного оценить ситуацию и предпринять конкретные шаги по укреплению безопасности государства.

**Петр НАГОРНЫЙ,**
**подполковник в отставке.**

# АКТИВИСТЫ НДПУ

Директор школы № 317 М. А. Шералиева является членом районного совета НДПУ, принимает активное участие в жизни районной партийной организации с момента ее образования.

За плечами Мавжуды Ахмедовны большой опыт работы с людьми, солидный педагогический стаж.

Все это, помноженное на принципиальность и настойчивость, активную жизненную позицию, позволило ей стать одним из лучших директоров школ района.

Будучи активистом партии, она ведет большую пропагандистскую и воспитательную работу в 26-м территориальном округе. М. А. Шералиева часто выступает в трудовых коллективах и по месту жительства населения с разъяснением политики партии, всемерно способствует росту ее рядов.

Вся ее деятельность связана с улучшением партийной работы на местах, с оказанием конкретной помощи людям.

**М. РАСУЛОВА́,**
**зав. идеологическим отделом Сергелийского райсовета НДПУ.**

# ВОЗРОЖДАЕТСЯ ВЕЛИКИЙ ШЕЛКОВЫЙ ПУТЬ

Мы все знаем, какое важное место в развитии мировой цивилизации занимает Великий шелковый путь, служивший человечеству на протяжении тысячелетий. Этот путь, связывавший Запад и Восток, перестал действовать в последнее столетие. Сегодня Великий шелковый путь возрождается. В Иркештамском районе Кыргызстана, граничащем с Китаем, начал действовать таможенно-контрольный пост, появилась возможность движения грузовых машин по древнему пути.

В связи с этим событием 21 июля в Иркештаме состоялось торжественное собрание. В нем приняли участие Премьер-министр Республики Узбекистан Уткир Султанов, Премьер-министр Республики Кыргызстан Апас Жумагулов, председатель администрации Синьцзян-Уйгурского автономного района Китая Аблет Абдурашид, другие официальные лица и гости из этих трех государств.

На собрании особо отмечалось, что открытие нового таможенно-контрольного поста явилось важным историческим событием, которое внесет достойный вклад в развитие не только этих трех, но и других, сопредельных им государств.

До настоящего времени для доставки грузов из Узбекистана в Кашгар надо было проделать очень большой путь. Теперь же он, сократившись в несколько раз, будет иметь не только экономическое значение, но и внесет свой вклад в развитие дружеских отношений между народами.

Выступивший на собрании Премьер-министр нашей страны от имени узбекского народа и главы нашего государства Ислама Каримова поздравил собравшихся. Он отметил, что в осуществлении этой заветной мечты многих народов большой вклад внесла встреча, состоявшаяся в Ташкенте в апреле этого года.

В торжествах в Иркештаме приняли участие заместитель Премьер-министра Рустам Юнусов, хоким Андижанской области Кабилжон Абидов.

**(УзА).**

*Год интересов человека*

# РАБОТНИКИ АЛМАЗНЫХ ЦЕХОВ

На столе председателя наблюдательного совета акционерного общества открытого типа «Сверхтвердые материалы» корпорации «Узмашпром» Гильфии Ясавиевны Мухамеджановой выделяется стопка желтых листков.

— Это ордера на квартиры восьми нашим сотрудникам, — улыбается Мухамеджанова, являющаяся одновременно и заместителем председателя АО. — Готовим подарок к годовщине независимости своим работникам. Огромное спасибо хокимияту столицы, который помог предприятию приобрести жилище через производственно-кооперативную фирму «Фароис». Сами понимаете, какое сейчас положение с квартирами, и поэтому такое событие для нас — большая радость!

В настоящее время машиностроение переживает не самые лучшие времена. Сложное финансовое положение в большей или меньшей мере характерно для всех предприятий отрасли. Сохранение промышленного потенциала страны обусловлено кадровой политикой. И одной из таких мер, направленных на защиту интересов кадровых работников АО «СТМ», является обеспечение отдельными благоустроенными квартирами тех, кто остро нуждается в жилье.

К празднику квартиры получат прессовщица цеха алмазных инструментов Нина Прудникова, рабочая склада готовой продукции Нурия Касымкулова, бетонщик Жалгозбай Уразов и другие опытные работники, руками которых создаются высококачественные алмазные инструменты, пользующиеся спросом в государствах Центральной Азии и в России.

АО «Сверхтвердые материалы» — единственное предприятие своего рода на огромной территории от Центральной Азии и до Дальнего Востока. В списке изделий, выпускаемых в его цехах, алмазные круги на органической связке для шлифовки и полировки изделий из твердых сплавов и отдельных видов металлов, алмазные инструменты на металлической связке для обработки художественного стекла и хрусталя, коненговальный инструмент для внутренней обработки цилиндрических деталей и многие другие, необходимые в промышленности.

— На месте не стоим, — говорит начальник конструкторско-технологического отдела Лариса Борисовна Антонова. — Ведем работу по изготовлению нового вида инструмента для камнеобработки. Это алмазные пилы, отрезные круги, алмазные сегменты для кругов.

В цехах АО собираются начать производство ферромагнитов, которые используются в радиотехнике, в алмазных цехах приступают к изготовлению импульсных противопожарных преобразователей. Опорой и надеждой коллектива называют прессовщицу Эллу Дровешину, химаппаратчицу Любовь Феоктистову.

— Это наши ветераны, — продолжает Мухамеджанова. — Они давно уже признаны мастерами своих профессий. Есть отличные кадры и среди молодых. Прекрасно работают с людьми и налаживают производство начальник энергоремонтного участка Шапай Утегенов и руководитель ремонтно-строительного участка Дмитрий Водовский. Люди трудятся на совесть и уверенно смотрят в завтра.

7 процентов акций находятся в руках коллектива. Имеющиеся средства направляются в первую очередь на создание для работников нормальных жилищных условий. Те восемь квартир, о которых было сказано вначале, еще не все, что делается в решении этого вопроса. Принятие Закона «Об основах государственной жилищной политики Республики Узбекистан» дало АО возможность выкупить у государства общежитие. Документы на приватизацию оформлены совместно с Госкомимуществом 17 июля нынешнего года, и теперь коллектив поставил перед собой цель переоборудовать комнаты общежития под отдельные квартиры для всех проживающих здесь семей. Все это также будет способствовать уменьшению текучести кадров, сохранению стабильного коллектива.

А в цехах продолжаются рабочие будни. По адресам заказчиков отправляются готовые изделия. Среди потребителей алмазного порошка в свободном виде — США, Южная Корея, Израиль, другие государства. Работай предприятие на полную мощность, заказчиков было бы значительно больше, так как качество алмазных инструментов высокое и соответствует мировым стандартам. Но сказывается недостаток сырья. Ташкентцы пробовали применять сырье, изготавливаемое на Узбекском комбинате тугоплавких и жаропрочных материалов в Чирчике, но для сверхтвердых материалов оно пока еще слабовато. То кобальта не хватает, то никеля... Очень много времени уходит на оформление контрактов, преодоление бюрократических препон при приобретении сырья у смежных предприятий России. Но работники общества уверены, что скоро все трудности окажутся позади и алмазные инструменты из Ташкента будут использоваться всюду, где они необходимы.

**С. МИЛУШЕВ.**

# СЕКРЕТ УСПЕХА ФИРМЫ «НОВАТОР»,

## которая, умело используя рыночные механизмы, добивается стабильно высоких результатов

КАЧЕСТВО, ПРОФЕССИОНАЛИЗМ, ВРЕМЯ

***Когда заходит речь об этом коллективе, нередко приходится слышать: феномен «Новатора». За этими словами, которые произносятся с уважением и — больше того — с изрядной долей удивления, подразумевается стабильный — из года в год — рост объемов выпускаемой продукции и неуклонное повышение ее качества. И все это — в условиях перехода к рыночной экономике, когда многие предприятия оказываются на грани банкротства, а на тяжелое положение жалуются едва ли не все производственные коллективы.***

***Так что же такое — феномен «Новатора» и в какой мере его опыт и методы могут использовать другие предприятия? С этими вопросами мы обратились к начальнику отдела сбыта производственной фирмы «Новатор» Мирославу Ивановичу ВОРОЩУКУ.***

— Прежде всего не хотелось бы использовать применительно к нашему предприятию слово «феномен». Согласитесь, что в нем слишком много от чуда, от фантастики, от невероятного. А в успехе нашей фирмы — вполне реальная, земная основа, безо всяких чудес и хитростей. Просто мы собрали хорошую команду профессионалов, людей вполне серьезных и деловых, но, разумеется, не лишенных творческого подхода к делу, сметки и инициативы. Но в чудеса никто из нас не верит, мы ставим перед собой вполне реальные цели и точно знаем: все, что мы сделаем своими руками, то и наше.

Понятно, что в условиях рынка, как и в жизни вообще, останавливаться на достигнутом нельзя. Надо постоянно идти вперед, намечая для себя все новые и новые рубежи. Иначе — застой, угасание, смерть. Поэтому мы не останавливаемся, ищем и находим для себя дело поновее и поинтересней, а значит и работать приходится все больше и больше.

Я не случайно упомянул здесь «дело поновее». Ведь без новизны в жизни, в работе как поддерживать и подкреплять свою марку — «Новатор»? И в этом смысле нам здорово повезло с руководителем. Директор нашей фирмы Александр Алексеевич Матвеев — новатор по духу и по натуре. Когда видишь его в деле, кажется, мысль его постоянно нацелена на поиск новых, нестандартных решений, на применение новых, более эффективных методов организации труда и производства.

Ведь как и с чего мы начинали? Фирма образовалась в 1988 году на базе акционерного общества «Вторцветмет». Это предопределило и основные направления нашей работы, а вместе с тем — стратегические и тактические цели предприятия.

— И в чем они заключаются?

— Прежде всего и главным образом — обеспечение нужд автомобилистов республики поршнями для машин. Естественным был и выбор ассортимента продукции — поршни для всех модификаций ВАЗовских автомобилей.

Ведь ни для кого не секрет, каким огромным спросом они в свое время пользовались и как сегодня эти машины нуждаются в запасных частях. Но, работая на перспективу, мы не ограничились только «Жигулями» и «Ладами», а попутно освоили производство аналогичной продукции и для ГАЗ-24, -52, -53, для ЗИЛ-130 и «Москвич-412».

— Норма работы предприятия, его основополагающие принципы либо задаются изначально, либо складываются постепенно, в процессе работы. Что можно сказать на сей счет применительно к «Новатору»?

— Наш главный принцип — без претензий на оригинальность — «Качество — превыше всего!» И этот девиз стал как бы концентрированным выражением нашей повседневной практики и непрерывным осмыслением и определением своего места в жизни. Мы исходили и исходим из непреложного правила рыночной экономики: если не добьемся высочайшего качества, — прогорим. Конкуренты нас сомнут, не позволят выйти на рынок стран СНГ. Да и с чисто экономической точки зрения нам попросту невыгодно делать некачественную продукцию. Хотя бы потому, что на ее переработку мы вынуждены будем затрачивать дополнительные средства. А это в условиях рынка — непозволительная роскошь.

Поэтому мы сразу же добились, чтобы на стендовых испытаниях на ВАЗе наши поршни показали себя с наилучшей стороны. И об этом у нас есть заключение Научно-технического центра ВАЗа. С точки зрения имиджа фирмы — это прекрасный результат. Но еще более впечатляющими оказались экономические результаты наших усилий: ВАЗ принял поставку продукции ПФ «Новатор» на свой конвейер.

— И что дальше? Или это — предел желаемого?

— Конечно же, нет. Мы, узбекистанцы, люди гордые, и потому нашу команду уже не устраивало соответствие параметров выпускаемой продукции стандартам, принятым в СНГ. Внедрив несколько ноу-хау в технологический процесс, мы сумели превзойти качественные показатели базовых заводов-изготовителей — прежде всего за счет повышения чистоты обработки. А это в свою очередь ведет к увеличению мощности, динамичности и ресурса двигателя, уменьшает износ вкладышей и втулок шатунов.

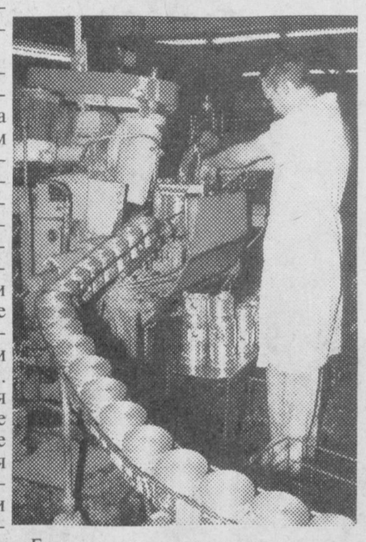

Самая жесткая система технического контроля, внедренная на фирме, позволяет нам выпускать столь же высококачественной и другую продукцию, в частности обмоточный медный эмальпровод. Главной своей цели мы добиваемся различными путями, но едва ли не главное здесь — сертификация каждой партии выпускаемых изделий. Больше того, сегодня сертифицируются и все производственные мощности. Даже вводя в строй новые линии — а в этом году мы начали выпуск поршней к двигателям «МАЗ», «КрАЗ», «БелАЗ», к тракторным двигателям Алтайского завода и вот-вот начнем производство поршней к двигателям «КамАЗ», — сразу же предусматриваем сертификацию.

Могу с гордостью отметить, что затрачиваемые усилия уже создали нашей фирме авторитет во всех странах СНГ. Свидетельством этого служит реализуемая все в больших объемах программа сбыта готовой продукции. Мы находим рыночные «ниши» всюду, где бегают «Жигули» и «Волги». В постоянном развитии находится сеть представительств, официальных дилеров, агентов и дистрибьюторов. К имеющимся представительствам в Москве, Нижнем Новгороде, Пинске, Уфе будут прибавляться все новые. Поиск покупателя в сегодняшних непростых условиях должен вестись постоянно. И мы его находим в самых различных регионах — тем более что у нас есть чем его порадовать. Кстати, сравнительно низкие цены тоже неплохой стимул для приобретения новых партнеров.

И еще. Возвращаясь к роли руководителя нашей фирмы во всех этих достижениях, хотелось бы упомянуть еще об одном его качестве. Являясь депутатом Ташкентского городского Совета, избранным от НДП Узбекистана, он истинный патриот нашей столицы, нашей республики. И, наверное, это один из стимулов, который побуждает его столь ревностно отстаивать честь и марку предприятия, постоянно находя все новые и новые «аргументы», укрепляющие имидж «Новатора».

Как депутат и руководитель стабильно работающей фирмы Александр Алексеевич многое делает для поддержки общественных организаций, развития спорта и просто поддержки избирателей, которые приходят к нему на прием и высказывают те или иные просьбы.

Но об этом пусть расскажут другие. И, надо полагать, по другому случаю.

**Беседу вел**
**В. ГЕРАСИМОВ.**

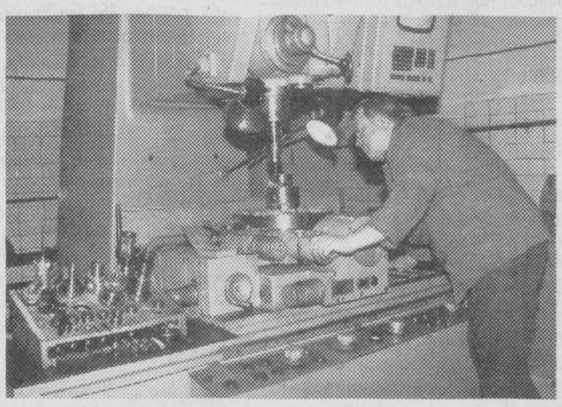

**Наглядным подтверждением того, что «Новатор» представляет собой современное, оснащенное по последнему слову техники предприятие, являются публикуемые здесь снимки.**

**В процессе производства на фирме широко применяются станки с программным управлением, компьютерная техника, а вся выпускаемая предприятием продукция проходит строжайший контроль и подлежит сертификации.**

# УЧЕБНЫЙ ЦЕНТР — В ЧИСЛЕ АКЦИОНЕРОВ

***Июль 1997 года стал для корпорации «Таижилинвестстрой» месяцем завершения экономического реформирования всех своих структурных подразделений. Все общестроительные и специализированные тресты, домостроительные комбинаты, заводы сборного железобетона, проектные институты, снабженческие организации отдали предпочтение акционерной форме собственности. По итогам производственно-хозяйственной деятельности в 1996 году акционерным обществам открытого типа было начислено дивидендов в размере 110 миллионов сумов.***

Одним из последних на днях был акционирован учебный центр корпорации, функционирующий с 1966 года. За истекшее время здесь обучено строительным профессиям около 80 тысяч человек, еще свыше 30 тысяч повысили свою деловую квалификацию. В центре — 18 хорошо оснащенных мастерских, кабинетов, лабораторий.

На чем же будет базироваться экономическая самостоятельность учебного заведения? Строительно-монтажные организации и предприятия стройиндустрии, присылающие сюда новичков, рабочих и специалистов для повышения квалификации, платят за их обучение. Кроме того, центр занимается торгово-посреднической деятельностью. Есть и другие источники финансовых поступлений. Как сообщила директор учебного центра Наиля Хайдаровна Махмудова, в первой половине текущего года на его счет поступило 6,5 миллиона сумов.

**Наш корр.**

# «УЗБЕКАВТОТУР»:

## *проблемы и перспективы*

***Три года назад на автотранспортном небосклоне независимого Узбекистана появилась еще одна звездочка. Молодое подразделение корпорации «Узавтотранс» — республиканская государственная фирма «Узбекавтотур» было призвано осуществлять автомобильные перевозки и содействовать развитию туризма в Узбекистане.***

— Поначалу мы базировались на ташкентском автопредприятии № 159, — говорит генеральный директор фирмы Акбар Пулатов. — Это было убыточное подразделение с небольшим парком, большинство из автомобилей которого давно выработали все ресурсы. И какими-то особыми достижениями похвалиться было трудно. Перед нами стала задача в кратчайшие сроки исправить бедственное положение: пополнить парк работоспособным транспортом и организовать работу непосредственно с туристами, поток которых нарастает. С обретением нашей республикой независимости все больше и больше туристов желают ознакомиться с историческими памятниками, другими достопримечательностями края, бытом и традициями народов Узбекистана.

Правда, организацией зарубежных поездок «Узбекавтотур» сегодня похвастаться не может. Мы исполняем в основном роль перевозчика от аэропорта до гостиницы и обратно. Чисто экскурсионным обслуживанием, включая и транспортное, все еще занимаются другие организации, имеющие в наличии комфортабельные автобусы, а «Узбекавтотур» пока не в силах конкурировать с ними.

Но ничто не стоит на месте, и молодая фирма набирает силу. Эффективно эксплуатируя имеющиеся автобусы, коллектив оказывает транспортные услуги туристам из стран СНГ и тем, кто желает побывать в древних городах Узбекистана. В нынешнем году обслужили около 5 тысяч туристов, среди которых были и транзитные, но в основном — граждане нашей республики. Организуются туристические поездки в Бишкек, Алматы, Москву, Бухару, Самарканд, Ургенч, изучаются пассажиропотоки в другие города.

Для начала это неплохо. «Узбекавтотур» расширяется и намерен стать одной из ведущих туристических организаций республики. К первому транспортному предприятию фирмы прибавилось еще несколько. После расформирования «Узтранссервиса» все его подразделения перешли в ведомство новой фирмы, чья звезда только начинает восходить. Сегодня при «Узбекавтотуре» действует акционерное общество «Баракат», оказывающее транспортные услуги населению по перевозке песка. Есть у фирмы и предприятие по техническому обслуживанию автомобилей, а также коллективное предприятие «Умид», которое, кроме технического обслуживания, занимается производством строительных материалов. Они расположены в столице. Работает станция технического обслуживания «Буюк Турон» в Кашкадарьинской области. Оказывая услуги населению, «Узбекавтотур» накапливает средства для приобретения комфортабельных автобусов и легковых автомашин для оказания туристических услуг как по коллективным заявкам, так и небольшим группам в два-три человека.

Сегодня «Узбекавтотур» располагает сетью своих отделений в различных городах Узбекистана. Они работают в Намангане, Фергане, Карши, делают первые шаги в области развития туризма новые предприятия фирмы в Самарканде, Бухаре и Ургенче. А главное, что водители фирмы содержат транспорт в прекрасном состоянии и всегда готовы выехать в дорогу. Потому что туризм — это прежде всего нескончаемая и интересная дорога.

**М. СУЛЕЙМАНОВ.**

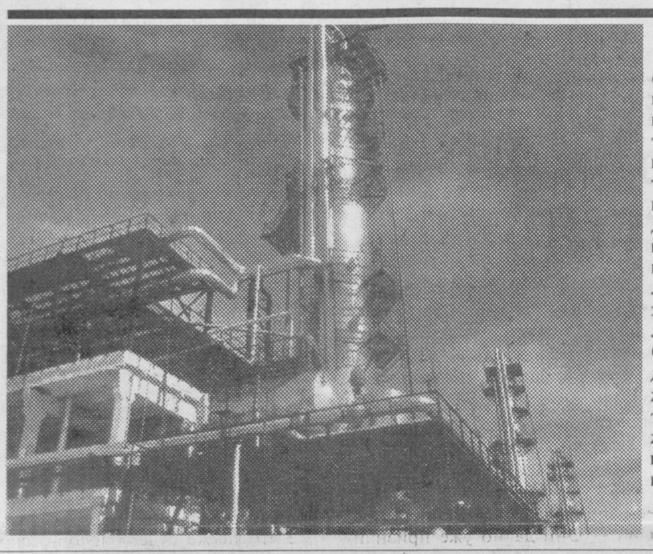

**По объему производства Мубарекский газоперерабатывающий завод занимает первое место в республике. А высокое содержание ароматических углеводородов в составе газового конденсата близлежащего месторождения позволяет вырабатывать здесь и толуол, который служит исходным сырьем для получения капролактама. Сегодня коллектив предприятия работает не снижая темпов, готовя достойную встречу приближающейся 6-й годовщине независимости Узбекистана.**

**Фото М. ДМИТРИЕВА.**

*6-й годовщине независимости Республики Узбекистан — достойную встречу!*

# ОНИ ОБЕСПЕЧИВАЮТ СЕБЯ И ДРУГИХ —

***так говорят о частном фермерском хозяйстве «Сабир», действующем в окрестностях поселка Халкабад Янгиюльского района***

***Одно из первых в республике агропромышленных объединений возникло в Янгиюльском районе в конце 80-х годов на базе нескольких колхозов с центральной усадьбой в поселке Халкабад. Назвали его садово-виноградарский комбинат. Несколько лет спустя оно было преобразовано в агрофирму имени У.Юсупова. А сегодня это просто фирма с тем же именем. В ее структуре — три относительно самостоятельных хозяйства — «Халкабад», имени Балгабаева, имени Бабура. Специализация у них одинаковая — садоводство, виноградарство, овощеводство, бахчеводство, животноводство. В последние годы занялись и зерноводством. Общая площадь посевов, садов и виноградников составляет 3397 гектаров.***

В начале 90-х годов она была на тысячу с лишним гектаров больше. Не подумайте, что в силу каких-то причин они вышли из сельскохозяйственного оборота. Нет, они розданы фермерским хозяйствам. Если в 1992 году их насчитывалось всего двадцать четыре, то сегодня счет идет уже на сотни. Кто-то предпочел выращивать овощи, кто-то коров разводить, кого-то виноградники привлекли. Как будто есть повод обольщаться количественными показателями. Однако правление фирмы во главе с его председателем Б. Юлдашевым и руководство вышестоящей организации — холдинговой компании «Узплодоовощвинпром» далеки от подобной мысли.

Дело в том, что прежние руководители агрофирмы несколько поспешили, деля крупное хозяйство на мелкие кусочки и призывая всех и вся в фермеры. В результате среди них, наряду с подлинными хозяевами, оказались и люди случайные, которые ничего общего с землей не имеют. Поэтому по соседству с сильными частными хозяйствами можно встретить явно слабые, которые в сегодняшнем виде не выживут. К тому же, как подтвердила практика, мелкие наделы (2-3 га) малоэффективны, особенно тогда, когда фермер располагает собственной техникой. Постепенно положение выправляется, ошибки устраняются.

Все громче заявляет о себе поистине трудовое фермерство в окрестностях того же Халкабада. Здесь есть частные хозяйства, которые получают на единицу площади гораздо больше сельскохозяйственной продукции, чем, скажем, в той же фирме имени У.Юсупова. В районной ассоциации фермерских хозяйств и правлении фирмы в числе таких хозяйств неизменно называют семейную ферму «Сабир». На общем фоне она выглядит гораздо предпочтительнее, располагает надежным экономическим потенциалом. Глава хозяйства Сабир Расулов — потомственный дехканин. К слову, его отец, почтенный Нормат-ата «высадился» на здешних землях вскоре после войны, построил кузницу, которая, представьте себе, работает по сей день. Здесь делают кетмени и лопаты, ремонтируют культиваторы и прочий инвентарь.

Перед нами обычная дехканская семья, где пятеро взрослых сыновей и четыре невестки, сообща решивших три года назад пойти в фермеры. За плечами каждого — среднее образование, полученное в местной школе. Встреча с фермерской семьей состоялась прямо в поле, а беседа протекала под навесом, пристроенным к вагончику-временному жилью. Была пора, когда только что был подведен первый итог нынешнего сезона. Позади уборочная страда на пшеничной ниве в 6 гектаров. С каждого из них скошено и обмолочено по 45 центнеров добротного зерна. Выручка от его реализации — 300 тысяч сумов, которые уже поступили на счет «Сабира» в Янгиюльском банке «Тадбиркор». Это после вычета стоимости оставленного на будущий год семенного фонда и расходов на оплату труда двух комбайнеров, водителей «Нивы» и американского «Кейса».

Тут старший сын Сабираака Махамаджан высказал теплые слова благодарности в адрес хокима района Ю.Таджибаева, который часто подсобляет фермерам, отстаивает их интересы. Это он, узнав о затруднениях в хозяйстве Расуловых, распорядился помочь уборочной техникой, высвободившейся в соседнем колхозе. Похоже, районная власть создает максимум условий для развития фермерства.

Итак, первая уборка, первые радости. Теперь главное внимание помидорному полю в пять га. Здесь только что приступили к съему урожая, который уродился что надо: каждый куст, заметил Сабираака, даст не менее десяти килограммов, а гектар — 50, а то и больше тонн. По его мнению, если меньше, то игра не стоит свеч. Невыгодно. Существенная деталь: сорт «темп» на всех пяти гектарах выращивался без селитры. В качестве подкормки применялись лишь органические удобрения — по 100 килограммов на гектар. Хозяйство ничуть не утруждает себя поиском рынка сбыта своей продукции. Согласно заключенным договорам, 50 тонн помидоров будет продано по рыночным ценам Янгиюльскому консервному заводу, кстати, входящему в состав фирмы имени У.Юсупова, и фирме «Интеразия» — производителю томатов, что второй год функционирует в поселке Ниязбаш того же района. Все, что останется, поступит на рынки Ташкента и Янгиюля.

Пока мы наблюдали за уборкой помидоров и их укладкой, на соседнем пшеничном поле, где мы только что побывали, заурчал трактор: началась пахота, с тем, чтобы как можно скорее засеять высвободившиеся земли кукурузой на силос. Два урожая в год с одного участка — это для фермеров привычное дело. Сочный корм, как и спрессованная пшеничная солома, пойдет для личного скота. Их будет вдоволь.

С «красной» плантацией плотной стеной граничит зеленый лес кукурузы, которая предназначена для зерна. Виды на урожай таковы: выйдет не менее 70 центнеров с га. Выручка предвидится немалая, ведь цены диктует сам производитель. Так обстоит дело и с реализацией болгарского перца. В августе созреют яблоки знаменитого сорта «нафис». Яблоневый сад, который, к сожалению, несколько пострадал от весенних заморозков, занимает 4 гектара. А между деревьями зреет люцерна.

Семейство фермера Сабира Расулова — из нового поколения халкабадских предпринимателей, поколения истинных трудяг, хорошо знающих, как хозяйствовать на земле в новых условиях. Сабир-ака и экономист, и агроном, и бухгалтер, умело ведущий учет приходу и расходу. Это он сумел убедить всех, что именно в зерноводстве и овощеводстве применение индивидуального дехканского труда обеспечивает высокую экономическую эффективность.

Иному может показаться, что Расуловы получили 19 гектаров, и все пошло как по маслу. Ничего подобного. Тот надел по большей части представлял собой холмистую богару в четырех километрах от поселка. Энтузиасты за счет собственных средств соорудили на берегу Северного ташкентского канала (СТК) насосную установку, протянули отсюда трубопровод длиной 350 метров, подали на возвышенность воду. И через два года местность ожила. Фермеры, опять-таки на свои сбережения, приобрели трактор и прицепной инвентарь. Теперь они задумали часть выручки от продажи зерна израсходовать на покупку универсальной сеялки взамен обычной. Такой, которая бы закладывала в почву даже семена помидоров.

На дворе в разгаре лето, еще продолжаются поливы, не все пока созрело и собрано, а фермерская семья уже строит планы на будущий год. Все ее члены едины во мнении: девятнадцати гектаров явно мало. Желания и возможностей у них куда больше. Сабир-ака, на деле доказавший, что умеет рационально использовать землю, намерен на днях обратиться в правление фирмы с прошением выделить его хозяйству еще 50 гектаров. Только под зерновые предполагается отвести почти втрое больше угодий, чем в нынешнем году.

Не беремся предсказывать, чем закончится его встреча с Б.Юлдашевым и другими правленцами, но не сомневаемся в том, что аргументы фермера будут вескими. Все видят, что семья Расуловых ухватилась за фермерство крепко.

**Икрам АХМЕТОВ,**
**Норбобо ШАКАРОВ,**
**наши спец.корр.**
**Ташкентская обл.**

# ТЕЛЕВИДЕНИЕ

## ПОНЕДЕЛЬНИК, 28

**УзТВ I**

6.30 «Ассалом, Ўзбекистон!»
8.00 — 8.30 «Хафтаномо».

*

8.30 «Звезды мирового кино».
8.50 «Дунё болалар нигохида». Международный смотр-конкурс.
9.30 «Кетмас давлат бersин».
10.00 Новости
10.05 Фильм — детям. «Юность Бемби».
11.10 «Илм — ўзликни билмоқдир». Просветительская передача.
11.40 Концерт ансамбля дутаристок Узтелерадиокомпании.
12.05 «Газалхон ёшлигим».
12.30 «За спичками». Художественный фильм.
14.00 Новости.
14.05 — 14.55 «Мерос». «Кубро». Художественно-публицистическая передача.

* * *

17.55 Программа передач.
18.00 Новости.
18.10 «Великолепный Гоша». Мультфильм.
18.15 «Умид учқунлари».
18.35 «Фан фидойиси». Памяти Рахмонбека Рахимбекова.
19.05 «Кўкқ сабоқлари».
19.25 Реклама.
19.30 «Ахборот» (рус.).
19.50 Реклама.
19.55 Вести с бирж и из банков.
20.10 Вечерняя сказка.
20.25 Реклама.
20.30 «Ахборот».
20.55 Реклама.
21.00 На пути к великому будущему.
21.20 «Умрбоқий тороналар».
21.35 «Сиёсат олимида».
22.05 Впервые на телеэкране. Э. Вохидов. «Иккинчи тумор». Спектакль Хорезмского областного театра драмы им. Огахи.
23.50 Реклама.
23.55 «Ахборот».
00.20 «Олам ва одам». («Мир и человек»).
00.45 — 00.50 «Ватан тимсоллари».

**УзТВ II**

18.00 Программа передач.
18.05 «Дневник».
18.15 Реклама.
18.20 «Бриллош». Мультсборник.
18.35 «Природа подводного мира».
19.20 «Спорт-континент».
19.25 Реклама.
19.30 «Ахборот» (рус.).
19.50 Реклама.
19.55 «Отель «Башни Фолти». Телесериал.
20.25 Реклама.
20.30 «Ахборот».
20.55 Музыка и реклама.
21.10 «Киноокно».
22.00 «Дневник».
22.10 «Лучшее время».
22.20 «Спорт-континент».
23.10 «Санта-Барбара». Телевизионный художественный фильм.
24.00 — 00.10 «Дневник».

**УзТВ III**

17.15 Новости.

*

**ОРТ**
**17.20 — 20.30**

*

20.30 «Кругозор». Тележурнал.

*

**Российское государственное телевидение.**
**21.00 — 21.30**

*

21.30 «Рабыня Изаура». Телесериал (заключительная серия).
22.30 Реклама.
22.35 «Сомоцветы Узбекистона». Телефильм.
23.00—23.20 «Ахборот» (рус.).

**УзТВ IV**

17.10 — 18.45 Турецкое телевидение.

*

18.45 Анонс передач.
18.50 «Мультхарусель».
19.05 Реклама.
19.10 «Школа разбитых сердец». Телесериал.
19.35 «Умид».
20.05 «Жахон».
20.25 «Авторейд».
20.35 «Фаришта».
21.00 «Ракурс».
21.30 «Спорт-тайм».
22.00 Реклама.
22.05 «Кинематограф». «Ночная жара». Телесериал.
22.55 «О прекрасном и вечном».
23.15 Новстречу Международному фестивалю музыки «Шарқ тароналари» в г. Самарканде. 1-я передача.
23.35 — 23.45 «Хайрли тун!» — «Спокойной ночи!»

## ВТОРНИК, 29

**УзТВ I**

6.30 «Ассалом, Ўзбекистон!»
8.00 — 8.25 «Ахборот».

*

8.25 Обзор республиканских газет.
8.35 «Олам ва одам» («Мир и человек»).
9.00 «Ўзбектелефильм» представляет: «Сурхон тонги».
9.20 Вести с бирж и из банков.
9.35 «Умрбоқий тороналар».
9.50 «Чудесный остров». Мультфильм.
10.00 Новости.
10.05 «Бозор ҳақида ўйлар».

**Учебная программа:**

10.30 «Абитуриент-97». Родной язык.
11.00 Английский язык.

*

11.30 «Қачал полвон». Спектакль Республиканского театра кукол.

*

12.20 «Қонун ва биз» («Закон и мы»).
12.55 «Брелок с секретом». Художественный фильм.
14.00 Новости.
14.05 — 15.50 Э. Вохидов. «Иккинчи тумор». Спектакль Хорезмского областного театра драмы им. Огахи.

* * *

17.55 Программа передач.
18.00 Новости.
18.10 «Она сойёра». Кинопередача.
18.40 «Золотое наследие». «Хунарманд». Тележурнал.
19.00 «Гўзаликнгдуг бир жахон». Художественно-публицистическая передача.
19.25 Реклама.
19.30 «Ахборот» (рус.).
19.50 Реклама.
19.55 «Впечатления о Европе».
20.10 Вечерняя сказка.
20.25 Реклама.
20.30 «Ахборот».
20.55 Реклама.
21.00 На пути к великому будущему.
21.20 Эстрадные мелодии.
21.50 К 6-й годовщине независимости Республики Узбекистон». «Ўртим мўъжизалари».
22.10 «Ором онлари». Развлекательная программа. Встреча с тружениками Кибрайского района.
22.50 «Ўзбекистон ва жахон».
23.10 «Ўзбектелефильм» представляет: «Ассалом алайкум, озизларим!»
23.25 Реклама.
23.30 «Ахборот».
23.55 «Рассказы о Японии».
00.25 — 00.30 «Ватан тимсоллари».

**УзТВ II**

18.00 Программа передач.
18.05 «Дневник».
18.15 Реклама.
18.20 «Бриллош». Мультсборник.
18.35 «Палитра».
18.50 «Дойче Велле» представляет...»
19.10 «Между нами».
19.25 Реклама.
19.30 «Ахборот» (рус.).
19.50 Реклама.
19.55 «Отель «Башни Фолти». Телесериал.
20.25 Музыка и реклама.
20.30 «Ахборот».
20.55 Реклама.
21.05 «Киноокно».
22.40 «Дневник».
22.50 «Зеркало».
23.10 «Поколение».
23.25 «Спорт-континент».
23.55 ТВ плюс...
00.10 — 00.20 «Дневник».

**УзТВ III**

17.15 Новости

*

**ОРТ**
**6.30 — 8.00 «Доброе утро».**

* * *

**17.20 — 20.30**

*

20.30 «Дорокон и солнце», «Буренко из Масленкина». Мультфильмы.

*

**Российское государственное телевидение.**
**21.00 — 21.30**

*

21.30 Реклама.
21.35 «Три лимона для любимой». Художественный фильм.
22.40 «Над Соларом лотосы цветут». Телефильм.
23.00 — 23.20 «Ахборот» (рус.).

**УзТВ IV**

17.10 — 18.45 Турецкое телевидение.

*

18.45 Анонс передач.
18.50 «Мультхарусель».
19.05 Реклама.
19.10 «Санта-Барбара». Телевизионный художественный фильм.
20.00 «О тебе и для тебя». Информационно-развлекательная программа.
20.15 «Уроки про налоги».
20.30 «Актуальный репортаж».
21.00 «Игротека».
21.30 «Окно в Америку».
22.00 Реклама.
22.05 «Кинематограф». «Ночная жара». Телесериал.
22.55 Программа телекомпании «Дурдаршана».
23.25 «Ўзбектелефильм» представляет: «Ўзбекистон — бешинчи давон».
23.55 — 00.05 «Хайрли тун!» — «Спокойной ночи!»

## СРЕДА, 30

**УзТВ I**

6.30 «Ассалом, Ўзбекистон!»
8.00 — 8.25 «Ахборот».

*

8.25 Эстрадные мелодии.
8.55 К 6-й годовщине независимости Республики Узбекистан. «Ўртим мўъжизалари».
9.15 «Соғлом авлод учун». («За здоровое поколение»).
9.30 «Рассказы о Японии».
10.00 Новости.
10.05 «Элга хизмат: талаб ва таклиф».

**Учебная программа:**

10.30 «Абитуриент-97». Физика.
11.00 Изучаем новый алфавит.

*

11.30 «Бокира туйғулар».
11.50 «Похитители мыла». Художественный фильм.
13.15 «Инсон ва замин». Тележурнал.
13.40 «Бармоқлар сеҳри».
14.00 Новости.
14.05 — 14.45 «Ором онлари». Развлекательная программа. Встреча с тружениками Кибрайского района.

* * *

17.55 Программа передач.
18.00 Новости.
18.10 «Песня-песенка».
18.40 «Бу ёруғ оламда Ватан биттадур...».
18.45 «Ўрагимни ёриб яшайман». Телеочерк.
19.05 Политические партии и движения: «Маслак ва мақсад».
19.25 Реклама.
19.30 «Ахборот» (рус.).
19.50 Реклама.
19.55 «Автомир».
20.10 Вечерняя сказка.
20.25 Реклама.
20.30 «Ахборот».
20.55 Реклама.
21.00 «На перекрестках экономики».
21.20 «Миллий мусиқий қадриятлар». Совти Фаттохон.
21.50 Бухара — 2500. «Бухорои Шариф».
22.10 «Вазиятъ».
22.25 Их фонд УзТВ. У. Хашимов. «Инсон садоқати». Телеспектакль. 1-я часть.
23.25 Реклама.
23.30 «Ахборот».
23.55 На соискание Государственной премии им. Беҳзода. «Қасвирга кўчган қўнғиз».
00.20 — 00.25 «Ватан тимсоллари».

**УзТВ II**

18.00 Программа передач.
18.05 «Дневник».
18.15 Реклама.
18.20 «Бриллош». Мультсборник.
18.35 «Вечер классической музыки».
18.55 «Стиль».
19.05 «Приватизация: шаг за шагом».
19.25 Реклама.
19.30 «Ахборот» (рус.).
19.50 Реклама.
19.55 «Отель «Башни Фолти». Телесериал.
20.25 Реклама.
20.30 «Ахборот».
20.55 Музыка и реклама.
21.05 «Киноокно».
22.40 «Дневник».
22.50 «Спорт-континент».
23.20 «Санта-Барбара». Телевизионный художественный фильм.
00.10 — 00.20 «Дневник».

**УзТВ III**

17.15 Новости.

*

**ОРТ**
**6.30 — 8.00 «Доброе утро».**

* * *

**17.20—20.30**

*

20.30 «Путь к пьедесталу». Спортивная программа.

*

**Российское государственное телевидение**
**21.00 — 21.30**

*

21.30 «Кража». Художественный фильм. 1-я серия.
21.40 Реклама.
22.45 «Все цветы земли.» Телефильм.
23.00 — 23.20 «Ахборот» (рус).

**УзТВ IV**

17.10 — 18.45 Турецкое телевидение

*

18.45 «Мультхарусель».
19.00 Реклама.
19.05 «Школа разбитых сердец». Телесериал.
19.30 «Ирендэз».
20.00 «Спорт-лотто».
20.10 «Мир и дети».
20.35 «Нафосат гулшани».
21.05 «Тоқилфлар ва тошрифлар».
21.30 «Автосалтанат».
21.40 «Парвоз».
22.05 Реклама.
22.10 «Кинематограф». «Ночная жара». Телесериал.
23.00 Новстречу Международному фестивалю музыки «Шарқ тароналари» в г. Самарканде. 2-я передача.
23.20 «Ласточка». Короткометражный художественный фильм.
24.00 — 00.10 «Хайрли тун!» — «Спокойной ночи!»

## ЧЕТВЕРГ, 31

**УзТВ I**

6.30 «Ассалом, Ўзбекистон!»
8.00 — 8.25 «Ахборот».

*

8.25 Обзор республиканских газет.
8.35 «На перекрестках экономики».
8.55 «Миллий мусиқий қадриятлар». Совти Фаттохон.
9.25 «Эл тинчлиги йўлида».
9.45 «Исток бору, имконятчи?»
10.00 Новости.
10.05 «Встреча с чемпионом». Даврон Рузимухамедов.

**Учебная программа:**

10.30 «Абитуриент-97». Математика.
11.00 «Алифбо сабоқлари».

*

11.30 «Нотаниш дил сухбати».

**Студия «Ёшлик» представляет:**

11.45 «Ирроқ».
11.55 «Орзулар қанотида» («На крыльях мечты»).
12.15 «Истеъдод».

*

12.35 «Бола дунёни тебратар». Вопросы дошкольного воспитания.
13.05 «Сайқал». Тележурнал.
14.00 Новости.
14.05 — 15.40 «Лютый». Художественный фильм.

* * *

17.55 Программа передач.
18.00 Новости.
18.10 «Чамандаги гуллармиз».
18.30 «Авлод».
18.55 К 6-й годовщине незовисимости Республики Узбекистан. «Озод ва обод юрт».
19.25 Реклама.
19.30 «Ахборот» (рус.).
19.50 «Юзма-юз» («Лицом к лицу»).
20.10 Вечерняя сказка.
20.25 Реклама.
20.30 «Ахборот».
20.55 Реклама.
21.00 «Инсон манфаатлари йўлида».
21.20 «Ўзбекистон — Ватаним манам». Праздник песни.
21.50 «Донишнома». Художественно-публицистическая передача.
22.10 «Таҳлил».
22.25 Из фонда УзТВ. У. Хашимов. «Инсон садоқати». Телеспектакль. 2-я часть.
23.25 Реклама.
23.30 «Ахборот».
23.55 «Манзилимиз Регистон». Литературная передача.
00.20 — 00.25 «Ватан тимсоллари».

**УзТВ II**

9.00 «Мультипанорама».
9.20 «Турфа олам».
9.45 «Тухфа».
9.55 «Бу мунис лаҳзалар».
10.20 «Жараёнлар».
10.30 «Даллаҳ».Телесериал.
11.20 «Игра миллионов».
11.50 «Таквим».
12.00 Видео — «О».
13.40 — 14.40 «В дни летних каникул».

* * *

18.00 Программа передач.
18.05 «Дорақчи».
18.15 Реклама.
18.20 «Қўзмунчоқ».
18.35 «После 2000 года». Телесериал.
18.50 «Бир жуфт қўшиқ».
19.00 «Хозяйке на заметку».
19.10 «Қатрада қуёш».
19.25 Реклама.
19.30 «Ахборот» (рус.).
19.50 Реклама.
19.55 «Дубляж».
20.10 «Мутойиба».
20.25 Реклама.
20.30 «Ахборот».
20.55 Реклама.
21.00 «Одобнома».
21.25 «Мунозара». Классические мелодии.
21.35 Реклама.
21.45 «Из кинофонда».
23.50 — 24.00 «Дорақчи».

**УзТВ III**

17.15 Новости.

*

**ОРТ**
**6.30 — 8.00 «Доброе утро».**

* * *

**17.20 — 20.30**

*

20.30 «Как мы отдыхаем?» О досуге молодежи предприятия «Шарқ гули» города Ташкента.

*

**Российское государственное телевидение**
**21.00 — 21.30**

*

21.30 «Кража». Художественный фильм. 2-я серия.
22.40 Реклама.
22.45 «Зергар». Телефильм.
23.00 — 23.20 «Ахборот» (рус).

**УзТВ IV**

17.10 — 18.45 Турецкое телевидение.

*

18.45 «Мультхарусель».
19.00 Реклама.
19.05 «Санта-Барбара». Телевизионный художественный фильм.
19.55 «Айчурэк».
20.20 На волне «О2».
20.35 «Компьютер-ревю».
20.50 Реклама.
20.55 «Эльдорадо». Телесериал.
21.25 «Интерспорт».
21.35 «Великие трюки Голливуда». Документальный сериал.
22.05 «Европейские зарисовки». К национальному празднику Швейцарии — Дню конфедерации.
22.25 Программа телекомпании «Дурдаршан».
22.55 «Ищу тебя». Короткометражный художественный фильм.
23.35 — 23.45 «Хайрли тун!» — «Спокойной ночи!»

## ПЯТНИЦА, 1

**УзТВ I**

6.30 «Ассалом, Ўзбекистон!»
8.00 — 8.25 «Ахборот».

*

8.25 «Ўзбекистон — Ватаним манам». Праздник песни.
8.55 «Юзма-юз» («Лицом к лицу»).
9.15 «Манзилимиз Регистон». Литературная передача.
9.40 «Ўзбектелефильм» представляет: «Шохсанам».
10.00 Новости.
10.05 «На сельских стадионах».
10.25 «Ислохот одимлари».
10.35 Фильм — детям. «Сказание о прекрасной Айсулув».
11.45 «Қалб кўзгуси».
12.05 «Веселое лето».
12.25 «Пансион «Булонка». Художественный фильм.
14.00 — 14.05 Новости.

* * *

17.55 Программа передач.
18.00 Новости.
18.10 «Сказка для Наташи». Мультфильм.
18.20 «Фарзанд — умид қўлдузи».
18.40 «Битик». Литературная передача.
19.00 «Излаган имкон топади».
19.25 Реклама.
19.30 «Ахборот» (рус.).
19.50 Реклама.
19.55 «Шеър ва шуур».
20.10 Вечерняя сказка.
20.25 Реклама.
20.30 «Ахборот».
20.55 Реклама.
21.00 «Иқтисод алифбоси».
21.30 «Умрбоқий тороналар».
21.45 «Мўъжизатномо».
22.15 Хива-2500. «Мехр маконим».
22.35 «Бир жуфт қўшиқ».
22.45 К 6-й годовщине независимости Республики Узбекистан. «Ўртим мўъжизалари».
23.05 «Оталар сўзи — авлонинг кўзи».
00.10 Реклама.
00.15 «Ахборот».
00.40 — 00.45 «Ватан тимсоллари».

**УзТВ II**

9.00 «Қўзмунчоқ».
9.15 «После 2000 года». Телесериал.
9.30 «Бир жуфт қўшиқ».
9.40 «Хозяйке на заметку».
9.50 «Қатрада қуёш».
10.05 «Дубляж».
10.20 «Мутойиба».
10.35 «Одобнома».
11.00 Классические мелодии. «Мунозара».
11.10 — 13.15 «Из кинофонда».

* * *

18.00 Программа передач.
18.05 «Дорақчи».
18.15 Реклама.
18.20 «Бугуннинг боласи».
18.40 «Поколение XXI века».
19.00 «Ҳар лаҳзада қўшиқ».
19.05 «Спорт-континент».
19.25 Реклама.
19.30 «Ахборот» (рус.).
19.50 Реклама.
19.55 «Завтра — суббота».
20.05 «Это интересно».
20.25 Реклама.
20.30 «Ахборот».
20.55 Реклама.
21.00 «Ривоят».
21.10 «Крупным планом». Видеоновости.
21.30 Музыка и реклама.
21.40 «Киноокно».
23.15 «Дераза».
23.30 «Санта-Барбара». Телевизионный художественный фильм.
00.20 — 00.30 «Дорақчи».

**УзТВ III**

17.15 Новости

*

**ОРТ**
**6.30 — 8.00 «Доброе утро».**

* * *

**17.20 — 21.30**

*

21.30 Реклама.
21.35 «Мисгар», «Пора ехать за невестой». Телефильмы.

*

**Российское государственное телевидение.**
**22.00 — 22.30**

*

22.30 «Автограф на века», «Эти вечные узоры». Телефильмы.
23.00 — 23.20 «Ахборот» (рус.).

**УзТВ IV**

17.10 — 18.45 Турецкое телевидение

*

18.45 «Мультхарусель».
19.00 Реклама.
19.05 «Школа разбитых сердец». Телесериал.
19.30 «Умид чечаклари».
19.50 «Рентгинкамон».
20.20 «Без прошлого нет будущего».
20.50 Реклама.
20.55 «Эльдорадо». Телесериал.
21.35 «Муллар ортидаги иллар».
22.00 «Патофот».
22.20 Арабская эстрада.
22.40 «В пятницу, после спектакля».
23.10 — 23.20 «Хайрли тун!» — «Спокойной ночи!»

## СУББОТА, 2

**УзТВ I**

6.30 «Ассалом, Ўзбекистон!»
8.00 — 8.25 «Ахборот».

*

8.25 Обзор республиканских газет.
8.35 «Арабская эстрада».
9.00 К 6-й годовщине незовисимости Республики Узбекистан. «Ўртим мўъжизалари».
9.20 «Алпомиш авлодлари».
9.40 «Цирк! Цирк! Цирк!»

**Студия «Ёшлик» представляет:**

10.10 «Бахс».
10.30 «Умр йўллари».
10.50 «Оталар сўзи — авлонинг кўзи».
11.55 «Хабарнома».
12.15 «Поэма двух сердец». Художественный фильм.
13.50 «Маърифатнома».
14.20 — 14.40 «Болаларга бахшида умр».

* * *

17.55 Программа передач.
18.00 «Гулгунчалар».
18.15 Мультимир.
18.35 На соискание Государственной премии им. Абдуллы Кадыри.
19.00 «Ўзбектелефильм» представляет: «Маҳалладан бошланур Ватан». Премьера.
19.25 Реклама.
19.30 «Ахборот» (рус.).
19.50 Вечерняя сказка.
20.05 «Новости Узбекистана» (на англ. яз.).
20.15 Новости мирового спорта.
20.25 Реклама.
20.30 «Ахборот».
20.55 Реклама.
21.00 «Новая история Узбекистана».
21.30 «Шийпондаги учрашувлар». Встреча с тружениками села Бешарыкского района Ферганской области.

**«Тунги ёғду». Развлекательная программа:**

22.10 «Кўй ва тасвир».
22.30 «Душа». Художественный фильм. 1-я и 2-я серии.

**УзТВ II**

9.00 «Бугуннинг боласи».
9.20 «Поколение XXI века».
9.40 «Ҳар лаҳзада қўшиқ».
9.45 «Спорт-континент».
10.05 «Это интересно».
10.25 «Ривоят».
10.35 «Крупным планом». Видеоновости.
10.55 «Киноокно».
12.30 — 12.45 «Дераза».

* * *

18.00 Программа передач.
18.05 «Дорақчи».
18.15 Реклама.
18.20 «Болонинг тили».
18.35 «После 2000 года». Телесериал.
18.50 «Табиат шифохонаси».
19.00 «Таянч».
19.15 «Дилором наволар».
19.25 Реклама.
19.30 «Ахборот» (рус.).
19.50 Реклама.
19.55 «Бизнес-академия».
20.10 «Умрбоқий мерос».
20.25 Реклама.
20.30 «Ахборот».
20.55 Реклама.
21.00 «Кинопрезентация».
21.20 «Қўшиқлар жилоси».
21.30 «Даллаҳ». Телесериал.
22.20 «Интер-футбол».
22.40 Музыка и реклама.
22.50 Видео—«О». Экран приключенческого фильма.
00.20 — 00.30 «Дорақчи».

**УзТВ III**

17.45 Открытие программы. Реклама.
17.50 «Радуга семи надежд». Фильм-сказка.

*

**ОРТ**
**18.55 — 22.20**

*

22.20 Реклама.
22.25 — 22.55 К 2500-летию Хивы. «Хива». Видовой фильм.

**УзТВ IV**

9.00 «Аэробика».
9.20 Реклама.
9.25 «Субботняя сказка».
10.25 «После спектакля».
10.50 «Золотой миноз». Художественный фильм.
13.00 — 13.20 «Изучаем корейский язык».

* * *

17.10 — 18.45 Турецкое телевидение.

*

18.45 «Мультхарусель».
19.00 Реклама.
19.05 «Санта-Барбара». Телевизионный художественный фильм.
19.50 «В субботу вечером».
20.00 «Пойте с нами».
20.45 Реклама.
20.50 «Небо в алмазах». Телесериал (США).
21.35 «Автограф на память». Мамура Курбанова.
22.00 «Польша сегодня».
22.15 «Такой разнообразный мир».
22.30 «Хит-коллекция».
22.50 — 23.00 «Хайрли тун!» — «Спокойной ночи!»

## ВОСКРЕСЕНЬЕ, 3

**УзТВ I**

6.30 «Ассалом, Ўзбекистон!»
8.00 — 8.25 «Ахборот».

*

8.25 «Радуга». Кинопрограмма для детей.
10.00 «Ватанимга хизмат қиламан».
11.00 Сегодня — День железнодорожника. «Йўллар ва манзиллар».

**Студия «Ёшлик» представляет:**

11.20 «Мен билган, билмаган дунём».
11.40 «Оқибат».
12.00 «Тобассум кўчалари».
12.35 «Сельская жизнь». Тележурнал.
13.05 «Соревнования, очки, победы».
13.25 «Шийпондаги учрашувлар». Встреча с тружениками села Бешарыкского района Ферганской области.
14.05 — 15.05 «Нурли келажак» («Светлое будущее»).

* * *

17.55 Программа передач.
18.00 «Возвращение Кузи», «Домик на полянке». Мультфильмы.
18.20 «Олома». Кинопередача.
18.40 «Қўйлар ёшлигим».
19.00 «Узлик». Художественно-публицистическая передача.
19.25 Реклама.
19.30 «Панорама» (рус.).
19.55 Реклама.
20.00 «Бир ўлка-ки...»
20.25 Реклама.
20.30 «Хафтаномо».
21.00 Реклама.
21.05 Поет народный хофиз Узбекистана Очилхон Отахонов.
21.35 «На футбольных полях».
22.00 «Дон-Кихот». Многосерийный художественный фильм. 1-я и 2-я серии.
00.15 Реклама.
00.20 «Хафтаномо

# ГОРИ, ГОРИ, ЗВЕЗДА ЧУЛПАНА!

## *К 100-ЛЕТИЮ ВЕЛИКОГО ПОЭТА*

В 1914 году, когда впервые встретились два будущих светила узбекской литературы, Фитрат на правах маститого писателя подарил начинающему поэту Абдулхамиду Юнусову псевдоним «Чулпан». Он уже тогда распознал в скромном юноше из Андижана большой, сверкающий талант, способный, как утренняя звезда, рассеять ночную тьму и пробуждать народ. Так появился на свет великий узбекский поэт со звездным псевдонимом.

Биографические сведения о раннем Чулпане очень скудны. Один из немногих биографов поэта В. Ян, автор широкоизвестного романа о Чингизхане, после встречи с ним в Москве в 1933 году в своем дневнике оставил запись о том, что Чулпан, вопреки воле своего отца, захотевшего сделать из него религиозного деятеля, уехал в Ташкент, где начал писать стихи и рассказы. Согласно его словам Чулпан говорил ему: «Тогда все мы, молодые узбекские писатели, были под влиянием Фитрата, который был реформатором узбекского стихотворения... и стал писать живой, реальной народной речью».

Так, еще в юношеские годы судьба свела Чулпана с одним из выдающихся представителей узбекской литературы, человеком энциклопедических знаний Фитратом, вместе с которым он, Чулпан, осуществил реформу узбекского стихосложения, заменив традиционный для классической восточной поэзии стихотворный размер «аруз» силлабической системой «бармак». Необходимость замены классического поэтического размера «бармаком», характерным для устной народной поэзии, была продиктована самой жизнью. Джадиды, т. е. сторонники нового, появившиеся на культурной арене в начале нашего столетия, ставили своей целью довести передовые идеи нового исторического времени до широких слоев народа, после распада государства темуридов затормозившегося в своем развитии. И появившийся на джадидской почве Чулпан вместе со своим учителем взялся за демократизацию узбекской поэтической культуры и литературного языка. Благодаря им еще в 10-х годах XX века близкие народу поэтические формы вошли в арсенал узбекских поэтов и послужили распространению идей просветительства и социального прогресса.

В 1914 году, когда на небосклоне узбекской литературы зажглась звезда Чулпана, он, еще начинающий литератор, выступил сразу в трех ипостасях — и как поэт, и как прозаик, и как литературный критик. Это было как гром средь ясного неба. Такого случая, когда одновременно засверкали все грани таланта, узбекская литература еще не знала.

В своей дебютной статье «Что такое литература?», носящей программный характер, Чулпан рассматривал искусство слова как явление чисто эстетическое. Изящное слово в отличие от простого, обыденного слова, писал он, должно иметь чудотворную силу воздействия на чувства людей. Как бы подтверждая плодотворность этой мысли, он в своем первом рассказе «Жертва невежества», а также в ранних стихотворениях пытался оказать воздействие не только на ум, но главным образом на сердца людей. Рисуя печальные картины народной жизни, акцентируя свое внимание на ранах старого общества, не способного на реанимацию, Чулпан заставил своих современников, оказавшихся на дне истории, понять всю трагедийность ситуации, в которой они находятся, и пробудиться. Ввести новую, свежую кровь в устаревший организм общества — вот что было главным для молодого Чулпана, которому суждено было стать путеводной звездой новой узбекской литературы.

Джадидская литература, одной из ярких фигур которой был Чулпан, проповедовала эволюционное развитие историческоо процесса. Политические, экономические и культурные реформы, по мнению джадидов, должны были вывести народ и общество на новые рубежи национального развития. А главной и сокровенной мечтой джадидов было обретение Туркестаном своей независимости. Вся дореволюционная творческая деятельность Чулпана была направлена на выполнение именно этой задачи.

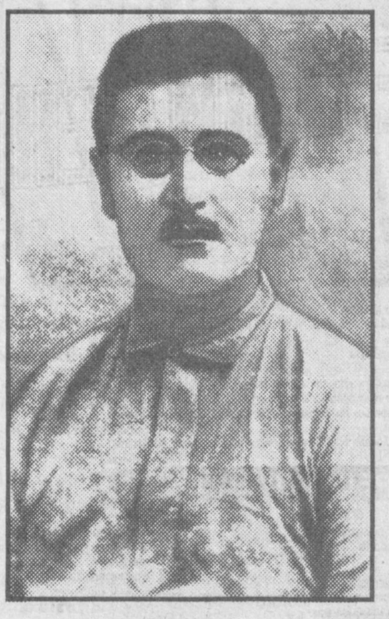

Февральская революция 1917 года ускорила исторический процесс. Прогрессивные силы Туркестана решили еще не совсем успевшие пробудиться народные массы объединить под знаменем туркестанского автономного правительства, вслед за октябрьскими событиями в Ташкенте провозгласившего о своем образовании. Чулпану выпала честь стать первым бардом Туркестанской автономии.

В дни всенародного ликования на улицах и площадях Коканда прозвучал написанный им гимн нового государства. Певец свободы и национального возрождения Чулпан принял участие и в создании Башкирского автономного государства. Лидеры мусульманских народов, воспринявшие Февральскую революцию как исторический шанс, взялись на огромной территории, где издревле жили узбеки, киргизы, казахи, башкиры и татары, за образование Туркестанского, Алаш-Ординского и Башкирского автономного государств, которые в свою очередь должны были составить Федерацию Российских Мусульманских Республик. Благо, большевики, захватившие власть, устами своего вождя обещали народам, насильно вовлеченным в царизм, право на самоопределение. Чулпан, как и многие его единомышленники, поверившие в большевиков, активно включился в борьбу за свободу мусульманских народов. Однако местные большевики, получив большую помощь от дислоцированных вблизи армейских частей, не только уничтожили вновь образованные автономные государства, но и предприняли все меры к тому, чтобы привлечь на свою сторону таких представителей интеллигенции, как Чулпан.

Видный политический дятель Низамиддин Ходжаев, друг Чулпана еще по джадидскому обществу «Туран», после встречи с Лениным уговорил поэта служить революции, ибо она согласно обещанию ее вождя могла дать узбекскому народу не только равенство, но и счастье и вывести его на путь социального и культурного прогресса. В 1919 году сотрудник главной газеты Туркестанской республики «Иштирокиюн» Чулпан выпускает «Окна ТуркРОСТА», призывает народ избавиться от дурных привычек и построить «новую жизнь». В 1921—1922 гг. Чулпан по приглашению одного из руководителей Бухарской Народной Республики Фитрата работает редактором газеты «Бухоро ахбори» («Бухарские новости»). Однако оклеветанные иные руководители БНР, в том числе и Фитрат, оставляя свой высокий пост, покидают пределы Бухары. Постоянные притеснения и интриги в отношении талантливых местных кадров, устроенные большевиками, постепенно приобретают небывало широкий размах. В ответ на это свободолюбивая часть народа, впоследствии советскими историками названная басмачами, с оружием в руках выступает против советской власти.

«Разрушенному краю» — так называется стихотворение Чулпана, написанное в 1921 году. Крик души, что несется с каждой строки этого стихотворения, не оставил и до сих пор не оставляет равнодушным всех тех, кто читал его. В этой своеобразной политической летописи первых лет революции Чулпан с присущей ему смелостью и мастерством сказал правду о несправедливости, бесправии и беспределе, что учинил большевизм в Туркестане. Он открыто призвал народ встать на борьбу против большевистского произвола.

***Багровая кровь на каждом шагу,***
***справа и слева.***
***Мать твоя, родина, Туран ждет***
***тебя при великой славе,***
***В душе ее горести, обиды многих***
***лет.***
***Приди, спаси меня, мой сын! — вот***
***ее мольба и завет.***
***Вся надежда ее в тебе, в свободном***
***сыне, в вольных сынах.***
***Спаси ее, да не окажется прежде***
***твой меч в ножнах.***
***Знамя развей, мечом поведи,***
***разбей всех врагов впереди!***

Так писал Чулпан в стихотворении «Походный марш».

По характеру своего таланта лирический поэт, а по человеческим качествам на редкость добрый, отзывчивый, не способный омрачить кому бы то ни было настроение, лучезарный Чулпан из-за колониальной политики советской власти, из-за постоянных всплесков шовинизма вынужден был приравнять свое перо к штыку и оставаться неутомимым борцом за свободу и независимость родной земли.

Разумеется, с укреплением большевистского строя Чулпану, как и многим братьям по перу, пришлось идти на компромисс с властью. Репрессивная машина большевизма в 20-е годы начала душить свободолюбивый голос народа. Чулпана и Фитрата от первой волны репрессий в 1929 г. спасла их дружба с Ф. Ходжаевым, председателем Туркестанской, а впоследствии Узбекской Республики. А в 1937 году, когда сам Файзулла Ходжаев стал жертвой большевизма, Чулпана спасти уже было нельзя.

Летом 1937 года, когда Чулпан был арестован сотрудниками НКВД, ему еще не было и сорока лет. Но он уже был широкоизвестным не только на родной земле, но и далеко за ее пределами поэтом, автором многие замечательных стихотворений, которые знала наизусть молодежь многих стран. Его рассказами и романом «День», первой части дилогии, зачитывался весь народ. Его пьесы украшали репертуар Узбекского академического театра им. Хамзы, одним из основоположников которого был он, Чулпан. А его переводы «Гамлета», «Бориса Годунова» и многих других шедевров мировой литературы заложили основу узбекской школы художественного перевода. Творчество Чулпана составило целую эпоху в истории узбекской художественной культуры. Иные критики еще при жизни самого поэта сравнивали его с Шекспиром. И это, наверно, было неслучайным.

Одна из важных заслуг Чулпана заключается в том, что он в начале XX века вместе с Фитратом дал новый импульс развитию узбекской реалистической литературы и литературного языка. Одним из первых почувствовав однообразие ритмов и красок узбекской поэзии XV—XIX веков, он ввел в нее новую кровь, новые поэтические интонации, новые образы и придал весомость поэтическому слову. После Чулпана писать, как «классики», беспредметно и высокопарно считалось уже проявлением дурного вкуса.

Чулпан всей своей яркой жизнью, всем своим творчеством обращен в будущее. С приходом новых времен его звезда никогда не потускнеет, а, наоборот, будет светить еще ярче. Поэтому мы вправе сегодня, в преддверии его 100-летия, сказать: «Гори, гори, звезда Чулпана»!

**Наим КАРИМОВ.**

*НОВОСТИ КУЛЬТУРЫ*

### *Мастера цирка Узбекистана в Лахоре*

В пакистанском городе Лахор начали свои гастроли мастера циркового искусства из объединения «Узбекгосцирк». Генеральный директор объединения Б. Маджидов сообщил, что эти гастроли проходят в рамках программы культурного обмена между двумя странами. В составе нашей цирковой труппы — канатоходцы, наездники, гимнасты, акробаты, фокусники. Гастроли продлятся месяц. Осенью нынешнего года в Ташкент прибудет коллектив мастеров цирка Пакистана.

### *Снимается новый фильм*

Роман писателя Тогая Мурадова «Поле, оставленное моим отцом» привлек широкую читательскую аудиторию. «Узбекфильм» решил экранизировать это произведение. Режиссуру фильма осуществляет народный артист Узбекистана, профессор Шухрат Аббасов. Уже отснято несколько эпизодов, описанных в книге. В них участвовали деятели искусств П. Саидкасымов, Тути Юсупова, Х. Нурматов и другие.

### *Тюбетейка — и подарок, и сувенир*

В Государственном музее искусств Узбекистана выставлены различные образцы тюбетеек, издавна являющихся неотъемлемой частью национального одеяния. Все они из фондов самого музея. Среди экспонатов можно увидеть образцы, названия которых широко известны в народе. Есть и редкие старинные экземпляры. К конкретной долине «привязаны» такие популярные модели, как «Чуст», «Маргилан», «Фергана», «Коканд». К древним относятся тюбетейки «Ой нуха», «Калампир нуха», «Чаманда гул».

### Встречи у фонтана в июльскую жару

Фото В. ЗАРУБИНА.

### УДОВЛЕТВОРЯЯ СПРОС

Тахиаташское торгово-производственное объединение «Баракат» наладило выпуск товаров народного потребления. В его составе открыта хлебопекарня, способная за смену производить до двух тысяч единиц хлебобулочных изделий. Кроме того, заработал столярный цех, где искусные мастера делают двери и рамы, освоили набор мебели, предназначенной в основном для индивидуальных застройщиков. Новые производственные мощности обеспечили работой 18 человек.

*Спортивные традиции народа*

### ВЫХОДИЛИ НА КРУГ СИЛАЧИ...

В тренажерном зале спортивного комплекса «Юнусабад» в Ташкенте подошла к концу очередная тренировка членов секции гиревого спорта. Тренер Бахтияр Ахмаджанов, устало присев на скамью, оглядел тяжеловесные снаряды и задумался.

— Это сейчас все увлекаются популярными футболом, теннисом и другими видами. А ведь когда-то гиревой спорт в наших, да и не только в наших, краях был в большом почете. Развивая в человеке силу, ловкость, глазомер, гиревой спорт собирал огромные толпы болельщиков, которые из уст в уста передавали затем легенды о состязаниях силачей. Российский палван Петр Крылов мог одной рукой выжать гирю до 150 килограммов. Не уступал ему и знаменитый в Центральной Азии Туланбай — палван Курбанов, неизменно побеждавший в различных соревнованиях. Спортивные праздники с его участием до сих пор в памяти сотен тысяч людей. Приезжал померяться силами с нашими силачами и знаменитый Эльбрус Нажаров из Азербайджана.

Действительно, еще совсем недавно состязания гиревиков были неизменным атрибутом большинства народных торжеств. Сегодня же гиревиков можно увидеть лишь в отдельных районах, где тяга к этому виду спорта не ослабевает. Сам Бахтияр Ахмаджанов становился неоднократным чемпионом городских, областных и республиканских соревнований и сейчас обучает молодежь, желающую заниматься традиционным народным видом спорта. Устраивая по мере возможностей состязания региональных масштабов, Бахтияр неизменно приглашает своего наставника из Ферганы Лочина Усманова. Сегодня они оба — ветераны гиревого спорта и, глядя на крепких юношей, с увлечением играющих гирями, предаются воспоминаниям и мечтают возродить хорошую традицию.

Но пока традиция эта продолжает жить на базарных площадях и местах массовых гуляний. На проведение крупных официальных состязаний у энтузиастов, как и у многих других, не хватает средств. Бахтияр-ака мечтает о том, чтобы в каждой махалле юноши занимались бы национальным видом спорта.

— Меньше времени оставалось бы на хулиганство, — говорит тренер. — И для организации секций не так уж и много надо. Достаточно под гузарами оформить подвальные помещения.

А в том, что молодежь пойдет в эти секции, ветераны-гиревики не сомневаются. Спорт сильных и ловких всегда привлекал людей любого возраста. И аксакалы убеждены, что вековая традиция может и должна возродиться в наших краях. Нужна только небольшая помощь со стороны официальных организаций и общественности, чтобы сдвинуть гирю равнодушия к палванам и их состязаниям.

**С. МИЛУШЕВ.**

### *Детей ожидает сюрприз*

Учащихся средней школы № 110 ожидает сюрприз — к зданию пристроен крытый плавательный бассейн типового размера. В его возведении и отделке участвовало несколько подразделений корпорации «Ташжилинвестстрой».

Готовый бассейн значится в отчетах в графе «Школьное строительство». В этой же графе — несколько новых пусковых школьных комплексов, ввод которых предусмотрен к началу нынешнего учебного года. Они сооружены и вступили в стадию отделки по улице Волгоградская, в микрорайоне Джар-Арык-2 и Сергели-5. В каждом комплексе по 1251 ученическому месту.

**Наш корр.**


**Главный редактор Азим СУЮН**

**Редколлегия:**

Абдулла ОРИПОВ
Абдулхафиз ДЖАЛАЛОВ
Азиз НОСИРОВ
Одилжон ОЛИМЖАНОВ
Ислам ШАГУЛЯМОВ
Салим АШУРОВ
(первый заместитель главного редактора)
Норбобо ШАКАРОВ
(заместитель главного редактора)
Виктор ЗВЕРЕВ
(заместитель главного редактора — «Голос Узбекистана»)
Алимкул СУЛТАНОВ
(ответственный секретарь — «Узбекистон овози»).

ГОЛОС УЗБЕКИСТАНА

УЗБЕКИСТОН ОВОЗИ

Учредитель: Центральный Совет Народно-демократической партии Узбекистана.

Адрес редакции: 700029, г. Ташкент, пл. Мустакиллик, 5.
Наши телефоны: 39-46-05, 39-83-09.
*Индекс: 64582.*

**Дежурный редактор Владимир СИНЯГИН.**

Регистрационный № 43.
Объём — 2 печ.л.
Способ печати — офсетный, формат А 2.
Заказ Г-0464.
Тираж 4747.
Типография Издательско-полиграфического концерна «Шарк», адрес предприятия: ул. Буюк Турон, дом 41.

1 2 3 4 5 6


### МЫ ПЕРЕТЕРПЕЛИ ИЮЛЬСКИЙ МАКСИМУМ!

Что вы хотите от погоды в пик летней жары? — философски ответили долгосрочники Главгидромета в ответ на наш телефонный звонок с сетованиями на то, что на дворе — пекло.

Впрочем, подтвердили, что на жару народ жалуется не зря. 18 июля на метеоплощадке Главгидромета была зафиксирована максимальная температура в 44,6 градуса. Таким образом, перекрыт июльский максимум в 44,5 градуса, достигнутый в конце июля 1983 года. 17 июля — тоже в своем роде выдающийся по жаре. Был перекрыт рекорд этого дня, установленный в 1995 году, столбик термометра поднялся до 43 градусов. Метеорологи пообещали после пиковых значений два дня передышки. Но затем, сказали, со среды температура снова поднимется до плюс сорока. И лишь во второй половине августа воздух резко посвежеет.

Прогноз на жаркое лето метеорологи сделали еще в апреле. Он сбывается. Правда, люди считают, что метеорологи слегка «занижают» показатель. К этой нашей, от имени читателей претензии сотрудники Главгидромета отнеслись спокойно. Приборы, объяснили, установлены на земле, в тени деревьев, вдали от асфальта. Ну а там, где вокруг асфальт, и бетон, безусловно, показатели на термометрах выше. В том числе и в ночные часы. В Ташкенте на метеоплощадке температура воздуха ночью опускалась ниже плюс 25.

В пустынной зоне и ночью прохлады не было. 30 — 35 градусов показывали термометры метеорологов. Днем в Бухарской и Навоийской областях температура воздуха поднималась до 47 — 49 градусов. По центральным районам — до плюс 45. Метеорологи считают, что в среднем на территории Узбекистана в июле будет жарче, чем обычно на полтора — два градуса.

**Наталья ШУЛЕПИНА.**

*Из истории отечественного предпринимательства*

### ВСТРЕЧА ВЕК СПУСТЯ

Чуть больше года назад состоялось официальное открытие представительства АО «Сименс» в столице нашей республики. Однако история сохранила любопытные факты, свидетельствующие о том, что известная сегодня во всем мире фирма далеко не новичок на рынке Узбекистана, более того, она по праву может считать себя старейшиной среди деловых партнеров Ташкента.

Начало сотрудничества с нею относится к далекому 1885 году, когда по решению Ташкентской городской Думы начались переговоры с санктпетербургским представительством компании «Сименс и Гальск» о возможности телефонизации столицы Туркестанского края. Спустя два года была подготовлена документация, согласно которой «Сименс и Гальск» брали на себя техническое осуществление проекта, а городская управа его финансирование. В том же 1887 году представители фирмы дали возможность «отцам» города воочию убедиться в возможностях чуда техники 19 века. В качестве демонстрационного экспоната была использована телефонная пара, соединившая канцелярию генерал-губернатора с офисом городского головы.

Однако между первым опытом и воплощением в жизнь идеи телефонизации Ташкента пролег довольно сложный и тернистый путь протяженностью в пять лет. Сказались и дефицит городского бюджета, и бюрократические проволочки, и прочие мелкие казусы. И тем не менее, как в свое время отметил известный историограф нашего края В. Добросмыслов, в 1892 году первая Ташкентская телефонная станция стала осуществлять связь между первыми абонентами. Ею были соединены высшие военные учреждения и начальствующие лица военного и гражданского ведомств.

В 1904 году право на пользование телефоном было предоставлено и горожанам. Это стало возможным после пуска в эксплуатацию новой телефонной станции, рассчитанной на 400 номеров.

По отчетам городских властей того времени, новый вид связи обещал в перспективе большие выгоды, «но пока находится в периоде устройства, а потому требует больших издержек». Из-за этих издержек плата за пользование телефоном была довольно высокой и была по карману лишь состоятельным горожанам.

В 1907 году «Сименс и Гальск» провели модернизацию своего хозяйства, установив двухпроводную кабельную систему связи, рассчитанную на 800 номеров.

В 1909 году в Ташкенте пользовались телефоном 477 платных и 80 бесплатных абонентов. Через год соответственно 541 и 90.

Бесплатные телефоны устанавливались в полицейских будках, городских лечебных учреждениях и у всех городских врачей. Этим правом также пользовались высшие чины полиции и военного ведомства.

Так век назад был дан первый импульс для развития телефонизации в Ташкенте, ставшей в наши дни самым массовым средством связи.

...Но закончим небольшой экскурс в историю делового сотрудничества «Сименса» со столицей Туркестанского края и обратимся к деловому партнерству всемирно известной фирмы с независимым Узбекистаном. Вот что зафиксировано об этом в одном из официальных документов: «...В Республике Узбекистан положено начало сотрудничеству на основе доверия с некоторыми заказчиками, в частности с Государственным налоговым комитетом и Министерством финансов. Достаточно крупные сделки совершаются и с некоторыми дистрибьюторами и партнерами по сервисному обслуживанию. В настоящее время осуществляется активная разработка ряда крупных проектов, с тем чтобы внести эффективный вклад в дело информации и модернизации административного управления Республики Узбекистан...». Словом, и сегодня, как более века назад, компания «Сименс» ведет большую и планомерную работу по обеспечению Ташкента и ташкентцев самыми современными средствами связи.

**Джахангир КУКЧИЕВ.**

## Калейдоскоп

### Самая дорогая акварель Ван Гога

За 14,7 миллиона долларов была приобретена на аукционе в Сотби акварель Винсента Ван Гога «Сбор урожая в Провансе». Эта сумма является рекордной для работ Ван Гога, написанных на бумаге. До этого первое место принадлежало картине «Цветочный сад», которая ушла за 6,3 миллиона долларов.

«Сбор урожая в Провансе» после двухминутных торгов была приобретена анонимным коллекционером, который участвовал в торгах по телефону.

### Давность срока на налоги не распространяется

Всемирно известный модельер Карл Лагерфельд, ведущий дизайнер французского дома моды Шанель и итальянской фирмы Фенди, имеющий также собственную линию модной одежды, заплатил 3,1 миллиона долларов за неуплату налогов за 1982—1984 годы.

Административный суд Ниццы (Франция) отказался принять в качестве оправдания аргумент адвокатов Лагерфельда о германском гражданстве их подзащитного, к тому же постоянно проживающего в Монако и по законам этого государства освобожденного от налогов на доходы. По мнению суда ответчик, имеющий несколько счетов во французских банках, снимающий квартиру в Париже и владеющий недвижимостью в провинции Бретань, французские налоги платить обязан.

### Экспонаты продаются, но не очень покупаются

В Москве прошел первый аукцион иномарок, принадлежащих высокопоставленным чиновникам. Первой ушла Audi A6, приписанная к гаражу министра по делам национальностей Вячеслава Михайлова. Со стартовой цены в 60.000 долларов она «ушла» к покупателю только за 19.500. Приобрел ее представитель «Лада-фирмы», который отметил, что на распродажу выставлены автомобили в ужасном состоянии, битые по нескольку раз. И тем не менее фирма «планирует скупить не только основную часть автомобилей этого аукциона, но и последующих торгов». По оценке специалистов, большая часть выставленных машин после косметического ремонта может стоить на 15—20 процентов выше, чем продана с торгов. И тем не менее к концу аукциона непроданными оказались почти две трети выставленных автомобилей.

### Самый дорогой футболист

Футбольная сборная Бразилии является самой дорогой сборной мира. Ее суммарная стоимость составляет 136 миллионов долларов США, из которых на долю звезды бразильской сборной Рональдо приходится 32 миллиона.

Однако в конце прошлого месяца был заключен сенсационный контракт, согласно которому в мире появился футболист, стоящий дороже всей сборной Бразилии и почти в пять раз дороже Рональдо. Это нападающий из Черногории (одной из республик Югославии) Предраг Миятович.

Теперь, если какой-либо клуб захочет купить Миятовича у мадридского «Реала», ему придется выложить 150 миллионов долларов. Тем самым «Реал» закрепил за собой право на этого игрока до 2003 года, поскольку вряд ли кому захочется выплачивать такую сумму за игрока, которому вот-вот исполнится 30 лет.

### «Макси» готовится к старту

Осуществить в одиночку кругосветное плавание на яхте класса «Макси» за 100 дней, побив тем самым мировой рекорд, — цель проекта путешественника Федора Конюхова «Кругосветное плавание под российским флагом».

Свою необычную регату известный морской путешественник планирует провести по маршруту Сидней — мыс Горн — мыс Доброй Надежды — Сидней.

Средства на осуществление проекта, стоимость которого оценивается в 400 тысяч долларов, собираются в виде добровольных пожертвований. По окончании плавания яхта будет продана с аукциона, а полученные за нее деньги должны пойти на благотворительные цели.

**Подборку подготовил Илья ВОЛОДИН.**