СОБЫТИЯ НЕДЕЛИ

● Президент Республики Узбекистан Ислам Каримов издал Указ об изменении состава Республиканской комиссии по денежно-кредитной политике, который предусматривает переутверждение состава и утверждает Положение этой Республиканской комиссии.

● Деятельность и очередные задачи Палаты товаропроизводителей и предпринимателей Узбекистана обсудил состоявшийся в Ташкенте съезд представителей территориальных палат товаропроизводителей и предпринимателей. В работе съезда приняли участие руководители соответствующих министерств и ведомств, представители предпринимательских структур, общественных организаций.

● Создана Ассоциация адвокатов Узбекистана. На учредительном съезде, прошедшем недавно в Ташкенте, приняты устав ассоциации, положение о профессиональной этике адвокатов и другие нормативные документы. Избраны органы правления ассоциации. В работе съезда приняли участие руководители соответствующих министерств и ведомств, правоохранительных органов, общественных организаций, делегаты, избранные от Республики Каракалпакстан, областей, городов и районов.

● Чествование обладателей грантов фонда «Умид» по поддержке обучения одаренной молодежи за границей состоялось недавно в столичном Доме кино. Официальную церемонию открыл председатель правления фонда Р. Азимов. Поздравление Президента Республики Узбекистан Ислама Каримова, адресованное победителям конкурса, в котором приняло участие около 2-х тысяч студентов высших учебных заведений страны, зачитал государственный советник Президента У. Рахматов.

● Вышел в свет тепло встреченный интеллигенцией страны, ценителями литературы и искусства первый номер литературно-художественного, общественно-публицистического журнала «Жахон адабиёти» («Всемирная литература»). Это — еще одно завоевание, ставшее возможным благодаря обретению независимости.

Эта дорогая Родина принадлежит всем нам!

ГОЛОС УЗБЕКИСТАНА

Общественно-политическая газета Народно-демократической партии Узбекистана

№ 32 (276) 8 августа 1997 г. Цена свободная Выходит с 5 марта 1992 года

6-й годовщине независимости Узбекистана — достойную встречу!

ЗАСЕДАНИЕ ОРГАНИЗАЦИОННОГО КОМИТЕТА

В Кабинете Министров 6 августа состоялось заседание организационного комитета по подготовке и проведению празднования 6-й годовщины независимости Узбекистана. Вел заседание первый заместитель премьер-министра, председатель оргкомитета И. Джурабеков.

Были рассмотрены вопросы, связанные с ходом подготовки к празднику, организацией праздничных зрелищ и торжеств.

Узбекистанцы встречают шестую годовщину независимости Родины под лозунгом обеспечения интересов человека. Крупномасштабная созидательная работа, осуществляемая в столице и областях, направлена на эту благородную цель. И в этом году накануне праздничных торжеств сдаются в эксплуатацию промышленные предприятия, имеющие важное значение для экономики, культурно-бытовые объекты, жилье. Краше становятся города и кишлаки. С каждым днем хорошеет наша столица. Разноцветные панно, лозунги, световые картины на улицах и скверах в праздничные дни создадут особую торжественную атмосферу.

Основные праздничные торжества пройдут на столичной площади Мустакиллик. В театрализованных представлениях, к которым велик интерес не только в нашей республике, но и за рубежом, будут художественно отражены успехи, достигнутые нашей республикой за годы независимости, юбилеи древних городов Бухары и Хивы, идея «Туркестан — наш общий дом». С информацией о работе по подготовке художественной части праздничных торжеств, а также сцены выступили заместитель хокима города Ташкента Ш. Джалилов, председатель Союза писателей Узбекистана А. Арипов, главный режиссер Р. Хамидов.

На заседании были заслушаны отчеты министра по делам культуры Х. Джураева, первого заместителя Председателя Совета Министров Республики Каракалпакстан Б. Бектурдиева, заместителя хокима Ферганской области Ф. Азимова, заместителя хокима Хорезмской области Т. Дусчонова, заместителя хокима Кашкадарьинской области Р. Рахмонова о ходе подготовки к проведению праздничных мероприятий в городах, районах и областных центрах, а также ходе проводимых на местах работ по строительству и благоустройству. Они отметили, что повсеместно в городах и кишлаках идет подготовка к празднику, широкомасштабная благоустроительная работа.

На заседании соответствующим руководителям были даны четкие указания по вопросам своевременного выполнения подготовительных работ к празднику.

Говорилось также об активизации работ по организации помощи для воспитанников домов милосердия, престарелых граждан и малообеспеченных семей.

В заседании участвовали государственный советник Президента У. Рахматов, заместители премьер-министра А. Азизходжаев, К. Рахимов, М. Усманов, Р. Юнусов, хоким города Ташкента К. Туляганов.

(УзА).

У карты новостей

ЗАВОД ГОТОВИТСЯ К ПУСКУ

Близится к завершению строительство первого в нашей республике вагоноремонтного завода, который будет обслуживать Ташкентский метрополитен. Мощность нового предприятия, пуск которого намечен к 20-летнему юбилею ташкентской подземки, рассчитана на капитальное восстановление ежегодно ста вагонов.

Предприятие будет оснащено современным производственным и технологическим оборудованием, позволяющим восстанавливать электродвигатели поездов, ремонтировать и собирать колесные пары подвижного состава, электрическую и высокочастотную аппаратуру, покраску и сушку вагонов, а также другие виды работ. Но главное, мощности завода позволяют в перспективе вести здесь сборку новых вагонов для метро. Ташкентский метрополитен уже подписал протокол намерений с Мытищинским и Егоровским вагоностроительными заводами о поставке в нашу республику необходимых узлов и агрегатов для ремонтно-восстановительных работ. Думается, что не за горами и сборка новых вагонов для метрополитена.

ДЕШЕВО И СЕРДИТО? НЕТ. КРАСИВО И НЕДОРОГО

Так вполне справедливо можно коротко охарактеризовать продукцию совместного узбекско-турецкого предприятия «УТ Жиззахтен», которое успешно функционирует в Джизаке.

А выпускают здесь ковры, которые отличает яркость красок и богатая палитра рисунка, выполненная в национальных традициях. Но главное — изделия по своим качественным параметрам не уступают своим собратьям, изготовленным на лучших ковроткацких фабриках России и Турции. Примечательно и то, что контроль за процессом производства осуществляется с помощью компьютеров.

Ежедневно здесь производится до 200 ковров, которые пользуются повышенным спросом у потребителей, и по цене они не дороже российских и немецких.

Сырье для коврового производства поступает с местной хлопкопрядильной фабрики, из Ташкента и из-за рубежа. С целью снижения себестоимости продукции руководство СП приняло решение о строительстве при фабрике цеха по переработке кенафа для производства тканой ковровой основы. С расширением сферы деятельности здесь будут открыты дополнительные рабочие места и увеличены объемы производства.

КРЕПНУТ ДЕЛОВЫЕ СВЯЗИ

Более двадцати южнокорейских бизнесменов, представляющих интересы национального бизнеса своей страны, побывали в эти дни в нашей республике. Их интерес был связан с зондированием потенциальных возможностей промышленных структур Узбекистана для производства комплектующих деталей заводу «Алока ДЭУ» в Ургенче. Кстати сказать, здесь собираются новейшие телефонные аппараты и телефонные коммуникационные станции ДТС-1100. В центре внимания южнокорейских бизнесменов — выбор завода по производству компьютеров и мониторов для совместного узбекско-корейского предприятия «ДЭУ Си анд Си».

В ходе пребывания в столице Узбекистана южнокорейские предприниматели провели встречу в МВЭС, проработали ряд вопросов с представителями Агентства почты и телекоммуникаций, встретились с руководителями ассоциации «Узэлтехпром», ознакомились с инвестиционным климатом в нашей стране.

Деловая поездка южнокорейских бизнесменов стала еще одним шагом к укреплению взаимовыгодных отношений между нашими государствами.

Соб. инф.

В ДЖАМБАЙ ПРИБЫЛ ЭЛЕКТРОПОЕЗД

В жизни самаркандских железнодорожников произошло важное событие. Накануне традиционного профессионального праздника впервые на станцию Джамбай прибыл электропоезд. Работники отрасли сдали в эксплуатацию участок дороги от Джизака до Джамбая, протяженностью в сто километров. В ее электрификации активно участвовали работники акционерного объединения «Самаркандтранс».

Прибытие первого электропоезда в Джамбай стало настоящим праздником. На митинге, состоявшемся по этому случаю, выступили хоким области А. Мардиев и председатель компании «Узбекистон темир йуллари» Н. Эрматов.

Необходимо отметить, что использование электропоездов между станциями Джизак — Джамбай позволит улучшить экологическую обстановку в этом районе и снизить стоимость перевозки пассажиров и грузов, а также в большом количестве экономить топливо.

УзА.

ДОМ ЗА ДОМОМ

Коллектив специализированного управления № 52 акционерного общества открытого типа «Трест № 12» корпорации «Ташжилинвестстрой» в канун Дня строителя завершил отделку двух четырехэтажных 16-квартирных жилых домов. Они поднялись по улице Хувайда Шайхантохурского района. Один из них, под номером 8, уже принят госкомиссией в эксплуатацию. Второй будет заселяться в конце августа.

Казалось бы, обычное событие для генподрядной организации — ПМК-2 того же АО, а также бригад плотников Д. Касымова, штукатуров Р. Янгуразова, маляров Г. Хасанова и других трудовых коллективов, но в данном случае есть повод для особой радости: речь идет о первых в Ташкенте сертификатных жилых зданиях с улучшенной отделкой, возводимых по рекомендации Президента Республики Узбекистан И. А. Каримова. Они предназначены для обладателей облигаций займа «Ташжилсбербанка».

Наш корр.

БЕССМЕННАЯ ВАХТА ШУРТАНА

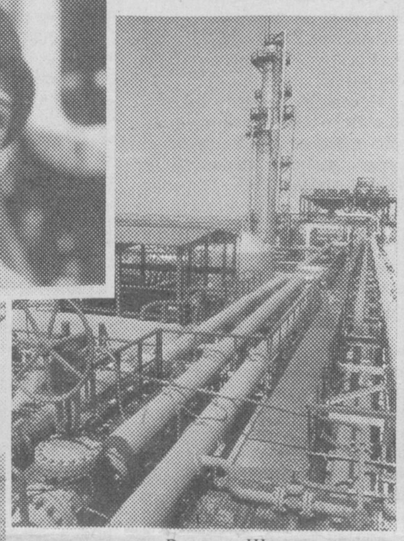

Газопромысловое управление «Шуртангаз» государственного акционерного объединения «Узнефтегаздобыча», расположенное на территории Кашкадарьинской области, по производственной мощности сегодня занимает второе место в республике после Мубарекского газоперерабатывающего завода. Круглые сутки здесь идет добыча топлива из земных недр. Но прежде, чем оно придет на предприятия Узбекистана и в наши квартиры, его подвергают тщательной очистке. В промышленных целях и для обогрева жилищ используется очищенный газ, содержание сероводорода в котором не должно превышать 20 миллиграммов в одном кубометре. Коллектив «Шуртангаза» при очистке газа использует в основном цеолит, поставляемый нам из Франции, Италии и Германии. Цеолит позволяет доводить качество голубого топлива до требований стандарта, а из сероводорода получают серу.

Очищенный природный газ создает безопасные условия в его использовании, и тут очень многое зависит от работы операторов. В цехах «Шуртангаза» трудятся специалисты высшей квалификации, что позволяет не снижать качество продукции предприятия. Среди них Джалил Кудратов, Фархад Зарипов, Орал Хатамов и их коллеги.

Несмотря на то, что газопромысловое управление — сравнительно молодое (последний, четвертый, блок вступил в строй в марте 1989 года), оно стоит в ряду лучших предприятий Узбекистана, а его коллектив вносит свой вклад в укрепление независимости страны.

С. МИЛУШЕВ.

НА СНИМКАХ: перед вахтой на установке цеолитовой очистки природного газа от сероводорода; общий вид эстакады сероочистки; работники СМУ Каршинского монтажного управления специализированного треста № 93 Минмонтажспецстроя вместе со всеми участвуют в обеспечении страны топливом.

Фото М. ДМИТРИЕВА.

Лидер среди текстильщиков республики

С хорошим настроением идет к всенародному празднику — Дню независимости Республики Узбекистан коллектив Ташкентского текстильного комбината. Семимесячная производственная программа по всем показателям перевыполнена. А ведь еще совсем недавно предприятие находилось в довольно сложной экономической ситуации.

Сегодня коллектив занимает одно из лидирующих мест в отрасли. Достигнуто это в результате реконструкции и коренной модернизации производства, к участию в которых были привлечены иностранные инвесторы и ведущие производители текстильного оборудования.

В качестве примера можно привести ткацкую фабрику. После проведенного здесь технического переоборудования налажен выпуск тканей соответствующих мировым стандартам. В чесальном цехе установлены 42 современнейших станка английской фирмы «Кросс рок», которая, кстати, помогла не только техникой, но и субсидировала 2 миллиона долларов США на развитие производства. На прядильной фабрике с помощью швейцарских бизнесменов смонтировано оборудование для выпуска армированной нити, пользующейся повышенным спросом у текстильщиков всего мира. Значительно обновились и другие производства.

Техническое переоснащение и выход на мировой рынок позволили комбинату улучшить условия труда, решить многие социальные проблемы. Сегодня, помимо среднемесячной заработной платы в семь тысяч сумов, каждый член трудового коллектива получает солидные дивиденды по акциям, обеспечивается товарами первой необходимости по льготным ценам через сеть собственных магазинов.

Соб. инф.

ОТ ФЕСТИВАЛЯ — К ВНЕШНЕМУ РЫНКУ

Недавно нашу страну посетили известные английские модельеры-дизайнеры Филипп Ваткинс и Шейла Браун, визит которых был связан с предстоящим в Узбекистане фестивалем Великобритании. В ходе этого неординарного для нашей республики мероприятия будет проведен показ моделей одежды узбекских модельеров из натурального шелка, производимого на предприятиях республики.

Как отметили наши гости, одежда из шелка завоевывает прочные позиции на мировом рынке, поэтому-то и не случаен их интерес как к узбекскому шелку, так и дизайнерам из Узбекистана. Кстати, в ходе фестиваля для модельеров из Ташкента, Бухары, Самарканда, Маргилана и Ферганы будет проведен специальный семинар по дизайну шелка, так как для его развития, считают английские модельеры, недостаточно иметь оригинальные идеи, нужны еще и профессиональные навыки.

Англичане считают, что благодаря самобытным традициям изготовления шелковых тканей в нашей стране, неординарности цветовой гаммы шелка изделия модельеров из Узбекистана имеют реальные шансы выхода на международный рынок.

За строкой указа Президента

ОПИРАЯСЬ НА ОБЩЕСТВЕННОЕ МНЕНИЕ

Президент Узбекистана Ислам Каримов в своих выступлениях неоднократно указывал, что сегодняшний курс страны на ускорение социально-экономического развития, на демократизацию всех сторон общественной жизни неразрывно связан с укреплением законности и правопорядка, воспитанием высокой нравственности и духовности людей, обеспечением надежной охраны конституционных прав и жизненных интересов всех граждан страны и каждого человека в отдельности. Наряду с разработкой принципиально новой национальной программы по подготовке и переподготовке руководящих кадров ставится задача неуклонного повышения политической и творческой активности всего народа, уровня правовых знаний и сознания людей.

Именно на это нацелен недавний Указ Президента страны «Об улучшении правового воспитания, повышении уровня правовой культуры населения, совершенствовании системы подготовки кадров правоведов, улучшении работы по изучению общественного мнения». В нем впервые эта пока еще малоэффективно осуществляемая работа определена как одно из основных направлений государственной политики.

Конкретным шагом по реализации указа явилось, в частности, создание республиканского центра по изучению общественного мнения «Ижтимоий фикр» как государственного независимого научно-исследовательского учреждения с широкими полномочиями и своим печатным органом «Узбекистонда жамоатчилик фикри». В его задачу входит изучение, обобщение и анализ общественного мнения о соблюдении прав и свобод человека органами власти как на государственном, так и на местном уровнях, о состоянии политического, общественно-экономического, морального, правового сознания и культуры людей, понимании ими сущности законов, указов и постановлений высших органов государственной власти и управления.

Эта задача исключительно важна и актуальна, так как всегда, когда в нашей стране, городе, районе, в трудовом коллективе или махалле происходит какое-то интересное событие или когда в печати публикуется какой-либо новый нормативный акт, люди повсеместно обсуждают его. Обмениваясь сведениями, полученными из самых различных источников (официальных и неофициальных, достоверных и не очень, просто по слухам), они высказывают свою точку зрения на случившееся, давая позитивную или негативную оценку различным фактам и событиям. Сила общественного мнения настолько велика, что при условии его изучения и опоры на него оно способно стать мощным фактором развития экономики, политики, трудовой и творческой активности масс. И наоборот, там, где оно игнорируется, там, где проявляется пренебрежительное отношение к нуждам, предложениям и требованиям простых людей, там подрывается доверие к словам и делам официальных представителей власти, порождаются нездоровые настроения и, как следствие этого — безынициативность, равнодушие, нарушение дисциплины и общественного порядка.

Указ Президента пробудил заинтересованность и инициативу разных министерств, ведомств, общественных организаций. Продумываются и создаются качественно новые программы и планы мероприятий по его практической реализации. Так, например, в плане мероприятий совета фонда «Нуроний» Мирабадского района Ташкента на второе полугодие 1997 года намечены четкие ориентиры этой работы среди ветеранской общественности района. Ветеранам Вооруженных Сил и участникам войны рекомендовано, проводя встречи и беседы с людьми, выявлять их мнение о воспитательной и культурно-просветительской работе среди солдат и офицеров, о межнациональных отношениях, о быте и досуге, о работе с допризывниками, мнения об альтернативной службе. Другой категории активистов — ветеранам труда и пенсионерам рекомендовано, общаясь с людьми в махаллях, по месту жительства, в общественных местах, интересоваться их мнением о социальной и экономической жизни страны, о понимании населением государственной политики и деятельности местных властей, о сути осуществляемых в стране реформ, о политическом, нравственном и правовом сознании людей. Такую же работу совет будет отдельно проводить среди рабочей молодежи, женщин, школьников и студентов. Все собранные данные будут систематизироваться, анализироваться и обсуждаться на заседаниях совета.

В Яккасарайском районе проведена научно-практическая конференция, посвященная правовому воспитанию населения и изучению общественного мнения. В транспортном, автодорожном и педагогическом институтах в начале нового учебного года намечено провести мероприятия по изучению общественного мнения среди студенческой молодежи. В процесс реализации указа Президента включились и крупные промышленные предприятия. Юридические службы акционерных объединений «Кизил тонг» и «Узжелдорреммаш» совместно с профсоюзными и ветеранскими комитетами разрабатывают комплексные планы по правовой пропаганде и выявлению общественного мнения в рабочей среде.

К сожалению, некоторые организации, непосредственно призванные вести просветительскую работу в массах, находятся еще в стадии раскачки. Так, Мирабадская районная организация «Маънавият ва маърифат» уповает на получение заявок от предприятий вместо того, чтобы проявить собственную инициативу в распространении правовых знаний среди населения.

Тем не менее уже можно сказать, что указ Президента начал действовать и плоды этой работы вскоре скажутся на повышении уровня правовой культуры граждан республики и улучшении деятельности государственных и общественных структур.

В. ХОРОШХИН,
кандидат филологических наук,
доцент.

Труженики нашей области с большим патриотическим подъемом готовятся встретить шестую годовщину независимости республики, внести свой посильный вклад в укрепление ее политической стабильности, углубление экономических реформ.

Как известно, этот год по инициативе Президента И. А. Каримова объявлен Годом интересов человека. Программой конкретных мер на 1997 год предусматривается решение комплекса взаимосвязанных задач, направленных на защиту социальных и экономических прав личности, обеспечение прав человека и его правовую защиту, создание условий для реализации культурных,духовных и интеллектуальных интересов людей. В духе именно этой программы, на основе положений и выводов, содержащихся в книгах и выступлениях И. А. Каримова, строят свою работу наши организации НДПУ.

6-й годовщине независимости Узбекистана — достойную встречу!

НА ГЛАВНЫХ НАПРАВЛЕНИЯХ

РЕФОРМИРОВАНИЯ ЭКОНОМИКИ И ВОЗРОЖДЕНИЯ ДУХОВНОСТИ ДЕЙСТВУЮТ ПАРТИЙНЫЕ ОРГАНИЗАЦИИ ХОРЕЗМСКОЙ ОБЛАСТИ

Сегодня областная партийная организация насчитывает в своем составе более 33 тысяч членов партии, 12 городских и районных, 976 первичных партийных организаций. По месту жительства действуют 167 территориальных организаций НДП. Ежегодно ряды партии увеличиваются более чем на 2 тысячи человек, в основном за счет молодежи.

Исходя из постановления ЦС НДП Узбекистана «О мерах по участию организаций НДП в подготовке и проведении шестой годовщины государственной независимости Республики Узбекистан», организации НДП развернули работу по изучению и пропаганде книги И. А. Каримова «Узбекистан на пороге XXI века: угрозы безопасности, условия и гарантии прогресса», указов Президента, правительственных решений. В оставшиеся до празднования шестой годовщины дни будут проведены массово-политические и культурно-просветительные мероприятия, состоятся встречи с активистами НДП, народными депутатами.

Приоритетным направлением деятельности областной партийной организации было и остается содействие реализации экономических реформ. На исполбюро были обсуждены вопросы «О работе Гурленского райсовета НДП по повышению роли партийных организаций в осуществлении экономических реформ, Кошкупырского райсовета — о работе партийных организаций по содействию развитию дехканских и фермерских хозяйств, Хивинского райсовета — по возрождению духовных и нравственных ценностей.

В частности, в практику работы Гурленского райсовета прочно вошло ежегодное проведение экономических курсов, деловых встреч начинающих предпринимателей, семинаров секретарей крупных партийных организаций. При райсовете создана агитационно-пропагандистская группа, в которой имеются консультанты по экономическим, правовым и налоговым вопросам. Райсовет и его организации на местах проявляют заботу о трудоустройстве молодежи, о создании рабочих мест для женщин-домохозяек. Совместно с органами народного образования ведется целенаправленная работа по привлечению юношей и девушек в профтехучилища, где они осваивают профессии трактористов, автослесарей, монтеров, бухгалтеров, ткачих, поваров и т. д.

Всемерная поддержка оказывается тем партийным организациям, которые выступают инициаторами создания малых и средних предприятий, способствуют развитию предпринимательства, продвижению промышленности в сельскую местность.

Областной совет НДПУ держит под постоянным контролем ход выполнения постановления ЦС НДПУ об участии партийных организаций в реализации государственной программы развития инфраструктуры села до 2000 года.

В целях изучения и обобщения опыта работы в данном направлении на исполбюро заслушан отчет Багатского райсовета НДП. В принятом постановлении отмечается, что районная программа совершенствования инфраструктуры села успешно реализуется и в этом есть существенный вклад партийных организаций. На пленумах и бюро райсовета заслушаны информации депутатов, избранных от НДП, руководителей ряда районных организаций об их непосредственном участии в совершенствовании инфраструктуры села. Во всех 11 кишлаках проводились работы по благоустройству и озеленению, рейды проверки работы магазинов, предприятий сферы обслуживания, здравоохранения. В настоящее время на территории кишлаков действуют 50 общеобразовательных школ, 15 бань, 53 магазина, 49 парикмахерских, 14 фотоателье, 9 телерадиомастерских, 21 сапожная мастерская, 25 швейных цехов, обеспеченность населения района водопроводной водой составляет 70,2 процента, природным газом — 81,2 процента.

Совместно с областным отделением республиканского благотворительного фонда «Махалля» областная партийная организация продолжает совершенствовать свою деятельность по выполнению решений правительства о защите малоимущих и наиболее уязвимых слоев населения.

Хотелось бы отметить в этом плане работу первичной парторганизации Шаватского хлопкоочистительного завода. Здесь для работников созданы хорошие условия труда, быта и отдыха, организованы бесплатные обеды, открыт оздоровительный комплекс, значительные средства выделяются на материальную поддержку малообеспеченных семей, инвалидов, престарелых. Большую работу по социальной защите населения проводят совместно с правлением партийные организации колхозов им. Аваза Утара, «Гулистан» Янгиарыкского, им. Р. Мадаминова и «Узбекистан» Хивинского, «Ташкент» и им. И. Досова Багатского, «Узбекистан» и им. Аль-Хорезми Ханкинского районов.

Важное место в деятельности областной партийной организации занимают вопросы духовно-нравственного обновления общества. В основу этой работы положена Идеология национальной независимости НДП Узбекистана, принятая IX пленумом ЦС НДПУ в 1993 году. За прошедшие годы накоплен немалый опыт пропаганды и осуществления созидательных идей, заложенных в этом программном документе. Новым важным этапом работы в этом направлении стал Указ Президента Республики Узбекистан И. А. Каримова «О дальнейшем совершенствовании и повышении эффективности деятельности общественного центра «Маънавият ва маърифат» и постановление ЦС НДП об участии партийных организаций в его реализации.

За последнее время на бюро облсовета обсуждены многие актуальные вопросы деятельности районных парторганизаций, в том числе о работе Хивинского райсовета НДП по возрождению духовных традиций, пропаганде и внедрению в жизнь национальных праздников и обрядов.

Обобщен опыт работы первичных организаций НДП Шаватского района по сотрудничеству с организациями «Маънавият ва маърифат», а недавно на базе колхоза «Сохибкор» Шаватского района проведен семинар-практикум секретарей горрайсоветов НДП и ответработников областного отделения центра «Маънавият ва маърифат», участники которого с большим интересом ознакомились с тематическим содержанием средств наглядной агитации, установленных на магистральных дорогах и улицах колхоза, а также оформлением колхозного общественного центра «Маърифат» и кабинета секретаря первичной партийной организации.

Исходя из программных положений о том, что партия намерена проводить свою политическую линию через членов НДПУ, избранных в органы государственной власти и общественного самоуправления, партийные организации стремятся оказывать своим избранникам практическую помощь в осуществлении ими депутатских полномочий.

Новым стимулом для активизации и совершенствования этой работы стал Закон о политических партиях. В областном, городском и районных Кенгашах народных депутатов созданы партийные группы, которые всемерно способствуют тому, чтобы еще выше поднять авторитет наших депутатов.

Горрайсоветы НДПУ видят свою прямую задачу в том, чтобы постоянно поддерживать связь своих депутатов с первичными организациями, организуют их непосредственное участие в проведении партийных собраний, приглашают на семинары секретарей партийных организаций, привлекают к выступлениям перед населением.

Входит в практику заслушивание отчетов депутатов, избранных от НДПУ, на пленумах горрайсоветов и собраниях первичных парторганизаций. По нашей области в Олий Мажлис республики избран один депутат, в областной совет — 14, в городские и районные — 105 депутатов. Все они имеют четко обозначенные программы, многие из них являются руководителями и членами депутатских комиссий, пропагандистами и консультантами.

1997 год богат на события большого исторического и международного значения. Отмечается шестая годовщина независимости Узбекистана, исполняется 6 лет со дня образования Народно-демократической партии Узбекистана, по решению Кабинета Министров республики отмечается 2500-летие наших древних городов Хивы и Бухары.

Придавая важное значение празднованию 2500-летия Хивы, облсовет и горрайсоветы НДПУ выступили с инициативой провести совместно с хокимиятами научно-практические конференции, встречи с ветеранами труда, учеными и исследователями истории Хивы.

Мероприятиями облсовета предусмотрено создание агитационно-пропагандистских групп, которые на живых примерах разъясняют массам достижения республики за годы независимости и суть реформ, направленных на построение правового демократического государства, формирование социально-ориентированной рыночной экономики, повышение жизненного уровня населения.

В канун Дня независимости во всех партийных организациях состоятся открытые партийные собрания с повесткой дня «Какой вклад внес ты в укрепление независимости Узбекистана». В советах партии пройдут торжественные приемы ветеранов и активистов НДПУ, будут организованы выставки, посвященные шестой годовщине независимости республики.

Хорезмская областная партийная организация считает своим патриотическим долгом встретить шестилетие независимости страны дальнейшим совершенствованием своей деятельности, умножением вклада в развитие экономики и культуры области, в духовно-нравственное обновление общества.

Г. МАШАРИПОВ,
первый секретарь Хорезмского облсовета НДПУ, депутат Олий Мажлиса Республики Узбекистан.

АКТИВИСТЫ ПАРТИИ

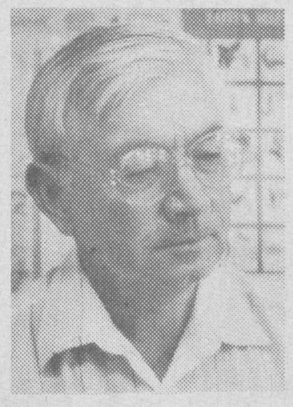

Файзулла Джаббарович Вахабов вот уже четвертый год возглавляет первичную парторганизацию института «УзбекНИПИнефтегаз». В настоящее время на учете здесь состоят 25 членов НДПУ, а в момент создания первички было всего пять человек.

Иными словами, в институте обеспечен ежегодный устойчивый рост рядов НДПУ. И это не случайно. Ведь ядро парторганизации составляют люди убежденные, умудренные жизненным опытом, имеющие солидный стаж работы по специальности. Среди них В. В. Браилов, Д. Ш. Газиев, М. Н. Смирнов, А. Умаров. Активно участвуют в общественной жизни института и остальные члены НДПУ.

Еще одна характерная особенность, отличающая стиль работы первички: все мероприятия, инициаторами которых она выступает, проводятся в тесном взаимодействии с администрацией и профсоюзной организацией института. Так бывает, когда в коллективе отмечаются праздники и знаменательные даты, когда сослуживцы поздравляют юбиляров и ветеранов труда.

Не забывают здесь и о подрастающем поколении. Первичкой НДП и профсоюзом при деятельной поддержке руководства института для детей сотрудников был организован конкурс на лучший рисунок. Победители конкурса премированы ценными подарками.

— И так всегда, — говорит Файзулла Джаббарович, — по какому бы вопросу мы ни обратились к нашему директору Асралу Аббасовичу Абидову или к его заместителям Ахмату Арсланoвичу Арсланову, Шерали Ахмедовичу Ахмедову или Хакиму Рахимовичу Рашидову, мы всегда находим полную поддержку и понимание. Нам помогли оборудовать парткабинет, витрину центра «Маънавият ва маърифат», в вестибюле института оформили красочный стенд с государственной символикой и фотоинформацией о деятельности НДПУ.

Активно и с большой заинтересованностью прошло в институте обсуждение книги Президента И. А. Каримова «Узбекистан на пороге XXI века: угрозы безопасности, условия и гарантии прогресса».

В настоящее время в «УзбекНИПИнефтегазе» готовятся достойно отметить День независимости республики и 6-ю годовщину создания НДП Узбекистана.

Р. КУЩЕВА,
первый секретарь Мирабадского райсовета НДП Узбекистана.

За строкой постановления

ПАРК ИМЕНИ АБДУЛХАМИДА ЧУЛПАНА

Отныне парк культуры и отдыха в старогородской части Андижана будет носить имя видного узбекского писателя и общественного деятеля Абдулхамида Чулпана, столетний юбилей со дня рождения которого в нынешнем году широко отмечается.

В соответствии с правительственным постановлением в республике развернулась подготовка к этой знаменательной дате. Так, земляки-андижанцы, кроме благоустройства парка, завершают здесь строительство дома-музея писателя и сооружения памятника, фонтанов, аллеи литераторов, подготовку спортивной арены для национальной борьбы кураш, другие места отдыха.

Работы ведет коллектив Алтынкульской передвижной мехколонны № 101, ему активно помогают рабочие андижанского машиностроительного завода, другие предприятия, организации и отдельные граждане. К примеру, завод «Электродвигатель» выделил на эти цели 100 тысяч сумов, «Электроаппарат» поставил 50 тысяч кирпичей для строительства дома-музея, других объектов парка, предприниматель Шукуржон ходжи Садиков построил ларьки для прохладительных напитков, хлебопекарное акционерное общество «Ризк» обеспечило участников хашара бесплатным горячим питанием.

В ноябре в обновленном парке имени Абдулхамида Чулпана пройдут юбилейные торжества, но и в будни земляки и гости родины писателя смогут ближе познакомиться с его творчеством, жизнью, наследием.

УзА.

Партийная информация

ОЧЕРЕДНОЕ ЗАНЯТИЕ

научно-теоретического семинара при Центральном Совете Народно-демократической партии Узбекистана состоялось в минувший вторник. Перед участниками семинара — представителями депутатов Олий Мажлиса от НДП, ответственными работниками Центрального Совета, Ташкентских городского и областного, а также районных советов партии, входящих в их состав, писателями, учеными-обществоведами, журналистами центральных партийных изданий и другими — с лекцией на тему «Пути формирования класса собственников в независимом Узбекистане» выступил ректор Ташкентского финансового института, академик М. Шарифходжаев. Он дал ответы на вопросы слушателей.

Пресс-служба ЦС НДП Узбекистана.

10 августа — День строителя

ПРОГРАММА АДРЕСНАЯ – ЗНАЧИТ ОБЯЗАТЕЛЬНАЯ

— так считают и действуют в АО «Ташчетэлкурилиш» финансово-строительной корпорации «Ташжилинвестстрой»

Трест «Ташчетэлкурилиш» образован в июне 1994 года в соответствии с постановлением Кабинета Министров Республики Узбекистан, а в ноябре того же года был преобразован в акционерное общество открытого типа. Выполняя функции ґенподрядной организации, АО специализируется на строительстве гражданских объектов и жилья, преимущественно в малоэтажном исполнении. Наиболее приспособленном к природно-климатическим условиям нашего региона. С самого начала правление АО возглавляет инженер-строитель К. Ж. Ажибеков, начинавший свой трудовой путь на стройках столицы с должности мастера. Сегодня, в канун профессионального праздника строителей, Канафия Жанбекович — гость нашей редакции.

— Для начала ознакомлю со структурой АО. В его составе — четыре общестроительных и два отделочных управления. Снабженческие функции возложены на УПТК. Одно из отделочных управлений было сформировано в нынешнем году в связи с возросшими объемами работ завершающей стадии строительства. Новое подразделение за номером 69 быстро вписалось в нашу структуру. Каждое управление является самостоятельной хозяйственной единицей, все они работают рентабельно, без убытков. Общее число работающих у нас составляет сегодня 1076 человек, 905 из них — рабочие разных специальностей. У большинства за плечами солидный трудовой стаж, богатый производственный опыт. Их средний квалифицированный разряд — 3,5, что является неплохим показателем.

— Канафия Жанбекович, как правление оценивает производственно-хозяйственную деятельность АО в 1996 году и за истекший период нынешнего?

— В целом положительно. Результаты реформирования, рыночные отношения, как и ожидалось, органически вошли в жизнь каждого трудового коллектива, способствуя сокращению сроков строительства ряда объектов, рациональному использованию трудовых и материально-технических ресурсов, сокращению затрат. Словом, новый механизм работает, обеспечивая движение вперед, решение стоящих задач, какими бы трудными они ни были. Ныне, как и в прошлом году, наше внимание сосредоточено на реализации программ жилищно-гражданского строительства по договорам с ГУКСом корпорации «Ташжилинвестстрой», Главным управлением благоустройства городского хокимията, хокимиятами районов, другими заказчиками.

Если говорить об итогах в цифрах, то в 1996 году собственными силами АО было выполнено строительно-монтажных работ на 330 миллионов 120 тысяч сумов, что составляет 105 процентов к программе. По генподряду освоено 521 миллион 820 тысяч сумов, здесь также с перевыполнением. Все наши подразделения завершили год с прибылью. В целом по АО была получена балансовая прибыль в размере 54 миллионов 936 тысяч сумов, вдвое больше, чем в 1995 году. 20 миллионов 771 тысяча из них — это чистая прибыль, остающаяся в нашем распоряжении. Мы не намерены останавливаться на достигнутом, тем более что тщательный анализ итогов года помог выявить неиспользованные резервы, узкие места. Поэтому совершенствование управления и организации работ продолжается.

Программа на 1997 год превышает достигнутый уровень 1996 года в 1,3 раза. Коллектив АО и нас, управленцев, радует, что в первом полугодии нашим СУ удалось реализовать собственными силами свыше 60 процентов годовой программы, ввести в строй почти все намеченные объекты. Получено 50 миллионов 148 тысяч сумов прибыли.

— В отчетах и других документах АО «Ташчетэлкурилиш» часто фигурирует словосочетание «адресная программа». Что вкладывается в это понятие?

— Если вкратце, то это означает, что нам по заключенным договорам заранее известно, что, где, сколько и когда предстоит построить и сдать по кварталам и месяцам. Думаю, нет надобности говорить, насколько это важно для организации четкого и последовательного строительного процесса. Разумеется, адресная программа формируется в разрезе каждого управления, и она обязательна для выполнения. Главный оценочный показатель при этом — своевременный ввод объектов при безупречном качестве.

— В корпорации заметили, что ваше АО в ряду других подразделений выделяется тем, что строит много разнообразного жилья. В чем это конкретно выражается?

— Да, действительно объемы жилищного строительства у нас год от года неуклонно растут. В 1996 году, например, ввели 15721 квадратный метр жилья, или 161 квартиру, что вдвое превышает показатель предыдущего года. В текущем же году необходимо построить и сдать в эксплуатацию 27205 квадратных метров. Вновь резкий рост. Впервые в Ташкенте нами были введены в 1996 году два сертификатных дома, то есть жилых здания для расселения обладателей облигаций займов «Ташжилсбербанка». Они построены коллективами СУ-1 и СУ-39 в микрорайоне Ц-26 и по улице Беруни. В этом году предусмотрено ввести семь таких домов. Четыре из них уже готовы.

— Судя по отчетным данным и другим документам, «Ташчетэлкурилиш» проектирует и строит также за счет собственных средств. На какие цели они затрачиваются?

— Деньги для наших строек поступают по разным каналам. Это бюджетные ассигнования в основном по линии городского хокимията, собственные средства различных ведомств, предприятий и организаций-заказчиков, долгосрочные банковские кредиты, как правило, льготные. Определенная доля средств формируется за счет нас самих. Они идут главным образом на укрепление и развитие производственной базы АО. Около 37 миллионов сумов в 1996 году было израсходовано на сооружение домов-коттеджей для продажи юридическим и физическим лицам. Они реализуются как со стопроцентной готовностью, так и семидесятипроцентной. Во втором случае имеется в виду жилое здание, за внешнюю и внутреннюю отделку которого готов взяться сам покупатель, пустив в ход личные сбережения. В обоих случаях покупатели находятся. Таким образом, в Ташкенте возник и развивается рынок жилья или аукцион жилья. И в этом начинании есть большой вклад наших трудовых коллективов.

В настоящее время АО и его управления настойчиво ищут пути удешевления строительства домов для продажи с тем, чтобы снизить их стоимость.

— Канафия Жанбекович, если вы не против, давайте немного отойдем от чисто производственных проблем. Хотелось бы узнать, какую роль в жизни коллектива играет профсоюзная организация?

— Профсоюзный комитет АО, возглавляемый Л. Литвиновой, свою активность проявляет прежде всего в вопросах социальной защиты работающих. Ежегодно в январе мы, члены правления АО и профкома, садимся за стол переговоров и обсуждаем проект коллективного договора, окончательно согласованный текст скрепляем своими подписями. Таким образом важнейший юридический документ, регулирующий отношения между администрацией и трудовым коллективом, вступает в силу. Ни одна стройка у нас не начинается без санкции профкома, который строго следит за тем, чтобы на всех площадках были предварительно созданы безопасные условия труда, надлежащий санитарно-бытовой режим. На эти цели только в 1996 году израсходовано свыше 1,7 миллиона сумов. Серьезное внимание уделяется культурно-массовой работе, организации отдыха строителей, а также их детей в оздоровительных лагерях в дни летних каникул. Развернулась подготовка к традиционному дню первоклассника.

— В чем вы, как работодатель, нуждаетесь? Иначе говоря, существует ли в АО кадровая проблема?

— Как уже отмечалось, масштабы строительства расширяются. Отсюда постоянная потребность в рабочих кадрах. **В настоящее время для постоянной работы в наших управлениях требуются: монтажники, каменщики, газоэлектросварщики, плотники, маляры, штукатуры. Оплата труда — сдельная. Одиноким предоставляются места в общежитии. Новички для овладения той или иной специальностью направляются нами в учебный центр корпорации, им в период обучения выплачивается средний заработок. Наш адрес: улица Хуршида, 112.**

Сообщу для сведения желающих влиться в наш коллектив о том, что работающие у нас пользуются целым рядом социальных льгот. Это, в частности, надбавки и доплаты к тарифным ставкам, регулярные поощрительные премии, выплаты за выслугу лет, 13-я зарплата. За 2,5 года работы по-новому держателям акций, а ими являются подавляющее большинство работающих, выплачено дивидендов в размере более 27 миллионов сумов.

— В некоторых организациях корпорации доводится слышать о несбалансированности программ строительства с финансированием, материально-техническим обеспечением, своевременным предоставлением заказчиками комплектной проектно-сметной документации. Присуща ли эта «болезнь» и вашему акционерному обществу?

— В какой-то мере да. Несбалансированность порождает незавершенное строительство, бросовые затраты, что сегодня, пожалуй, для нас самое больное место. Проблема решается, но, к сожалению, очень медленно. Кроме того, еще низка платежеспособность некоторых наших заказчиков. Отсюда немалые суммы просроченной дебиторской задолженности за выполненные работы, что отрицательно сказывается на экономике АО.

— Говорят, нынешний хозяйственный руководитель должен уметь смотреть вперед, видеть перспективу. Каков, на ваш взгляд, прогноз на итоги 1997 года?

— Оценку каждому подразделению, повторяюсь, мы даем по тому, как оно справляется с адресной программой. Итоги полугодия и июля, несмотря на имеющиеся трудности и сложности, все же вселяют оптимизм. Многое будет зависеть от того, как мы сумеем решить большие и напряженные задачи 3-го квартала. В августе и сентябре предстоит завершить и ввести в эксплуатацию несколько жилых домов площадью около 8 тысяч квадратных метров, здание посольства Республики Беларусь, автотранспортное предприятие, здание суда Акмаль-Икрамовского района. До конца года намечено завершить монтаж 7-этажного жилого дома на площади Хадра, здание Центрального областного банка.

Вся эта работа под силу нашим коллективам, и они уверенно идут к цели, стремясь достойными делами ознаменовать 6-летие государственной независимости Республики Узбекистан.

Вел беседу Икрам АХМЕТОВ, корр. «Голоса Узбекистана».

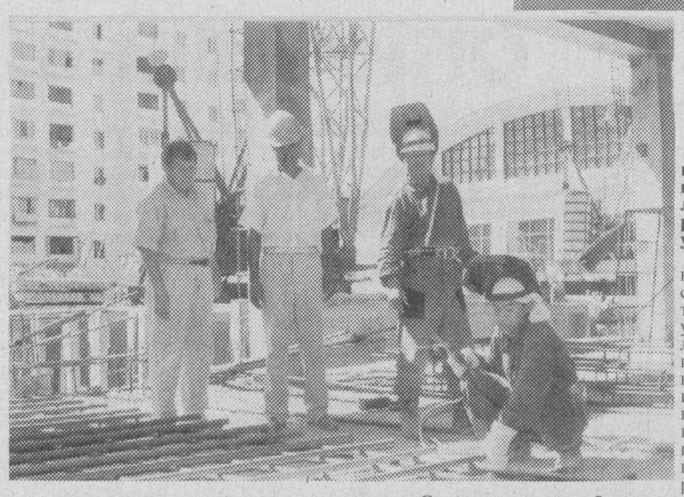

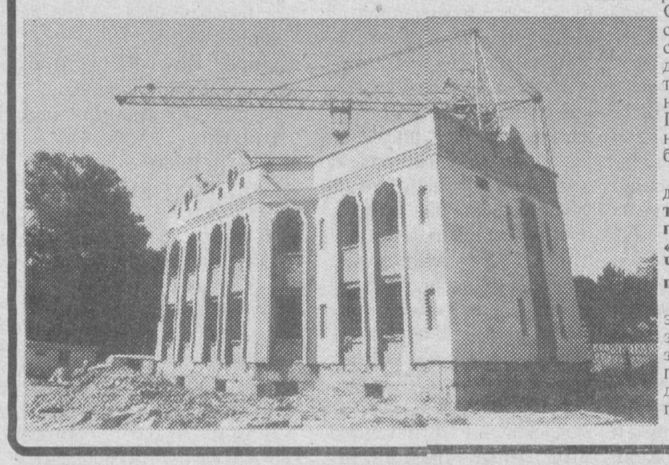

НА СНИМКАХ: председатель правления АО К. Ажибеков; на строительстве 7-этажного жилого дома с улучшенной отделкой квартир на площади Хадра. Процесс сварки арматурной сетки для диафрагмы. На снимке запечатлены (слева направо) зам. гл. инженера АО Б. Бектуров, прораб Г. Саидазимов, сварщики Г. Тян и Б. Хасанов; на сооружении автотранспортного предприятия в разгаре отделочные работы. За работой маляр В. Ведищева из СУ-43; бригады СУ-39 завершают строительство здания посольства Республики Беларусь.

Фото В. ХАРИТОНОВА.

ГОСКОРПОРАЦИЯ «МАХАЛЛИЙ САНОАТ» —

крупнейший в Узбекистане производитель товаров народного потребления объединяет 500 предприятий и организаций различной формы собственности.

В их цехах и производственных мастерских на основе современных технологий выпускаются сотни видов разнообразной продукции. Широко используя местное сырье и материалы, богатое художественное и культурное наследие, традиции, высокое мастерство и опыт народных умельцев, Госкорпорация успешно развивает народные промыслы, оригинальная продукция которых широко известна не только в нашей стране, но и далеко за ее пределами.

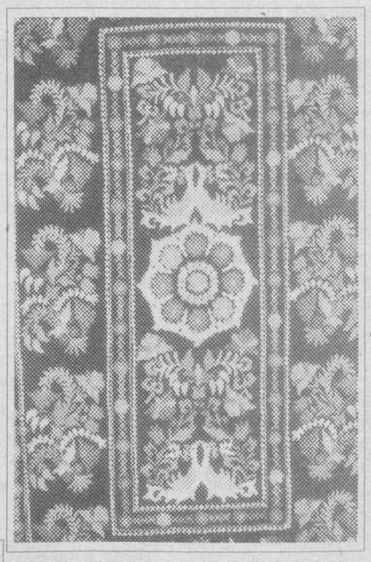

Госкорпорация «Махаллий саноат» —

участник 6-й Урумчинской Внешнеэкономической торговой ярмарки, которая пройдет в Китайской Народной Республике с 1 по 8 сентября.

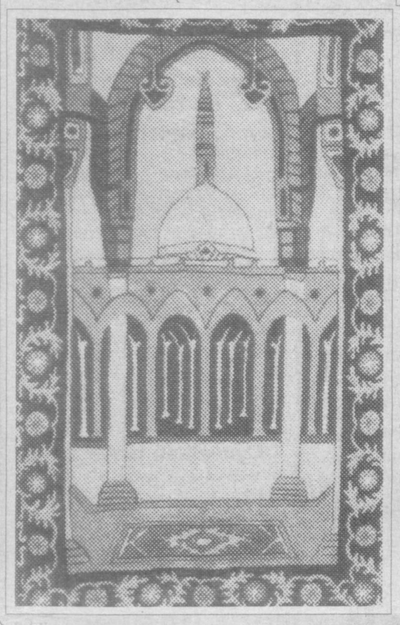

Среди ее экспонатов:

Национальные строчевышитые изделия:

сюзане, гулькурпа джайнамоз, комплект «Невеста» и др.

Золотошвейные изделия:

тюбетейки, жилеты женские, халаты, чорси, панно, обувь, игольницы и т.д.

Ткани:

атлас натуральный, адрас, бекасаб.

Кроме того, в широком ассортименте:

тюбетейки машинной вышивки «Ироки», «Бодомча», тюбетейки ручной вышивки «Чизма», «Санама», «Чоргуль», сувенирные ковры и паласы, гобелены ручной вышивки, ножи национальные с высокохудожественной отделкой, ювелирные изделия из золота, серебра и мельхиора, столовые наборы из серебра, шкатулки расписные, музыкальные инструменты дойра, гиджак, керамические изделия и т.д.

В Центре возрождения народно-художественных промыслов Узбекистана любое из этих изделий в необходимом вам количестве вы можете приобрести для себя, а также в подарок родственникам и друзьям.

Наш адрес: г. Ташкент, ул. А. Кадыри, 7«а», телефон для справок: 144-20-06.

Год интересов человека

ИСПЫТАНИЕ НА КРЕПОСТЬ

С раннего утра на территории акционерного общества открытого типа «Ферганское автопредприятие N 9» начинают работать пирожковый и лепешечный цеха. Чуть позже открываются двери столовой, кафетерия, чайханы и кулинарного цеха.

— Так что голодным у нас не останешься, — улыбается председатель правления Н. Исаев. — Плюс ко всему 70 человек, а это почти каждый десятый, получают диетическое питание.

Это лишь один из штрихов деятельности предприятия, разработавшего и четко выполняющего у себя программу социальной защиты коллектива. Из специального фонда, совместно с профсоюзным комитетом, нуждающимся оказывается материальная помощь. Под социальной защитой здесь подразумевается и улучшение условий труда. В ремонтной зоне действует автомойка и горячая мойка двигателей, все цеха с трудоемкими работами механизированы, оборудованы подъемниками, тельферами, проведен капитальный ремонт всех смотровых ям. В зоне отдыха — отличные раздевалки, оборудованные душевые. Имеется и сауна, где каждый может попариться после работы.

— Конечно, все это далось непросто, — продолжает руководитель. — В современных условиях стало работать тяжелее, хотя и интереснее. Положа руку на сердце, кем мы были раньше? Иждивенцами. Государство гарантировало нам фонды на запчасти и узлы, ежегодно поставляло новые автобусы, финансировало строительство. А теперь мы — акционерное общество и должны хозяйствовать сами.

В условиях рыночной экономики на крепость проверяется каждый коллектив, каждый руководитель. И сейчас можно смело утверждать, что самый трудный экзамен автопредприятие выдержало. Каждый проявил хозяйский подход к общему делу. Один водитель, к примеру, предложил впускать в салон автобуса пассажиров не как обычно, с задней, а с передней площадки. Чтобы обилечивать людей при входе и не думать о том, что везет полавтобуса «зайцев». Это и пассажиру удобно: не надо протискиваться через весь салон в поисках выхода. При этом повысилась и культура обслуживания, и выручка возросла почти на 40 процентов.

Несмотря на то, что процент изношенности машин в автопарке составляет 65 процентов, график перевозки пассажиров в Фергане выдерживается. Ежедневно на 19 маршрутов в областном центре выходит до 100 автобусов. Это заслуга, в первую очередь, ремонтников. Проявляя смекалку, инициативу, хорошее знание всех слабых мест своих машин, они наладили не только текущий, но и капитальный ремонт техники. Только на первых порах перехода к самостоятельности были восстановлены пять «Икарусов» 1973-75 годов выпуска, и теперь они исправно привозят выручку.

Еще совсем недавно для предприятия был непосильной задачей ремонт ходовой части автобусов. Сегодня здесь налажено восстановление и реставрация нескольких десятков наименований деталей. В том числе таких сложных и точных, как коленчатые валы. А уж производство крепежных деталей поставлено прямо на поток.

Полученная прибыль направляется также и на строительство новых удобных диспетчерских, столовых на конечных остановках. Подъехал водитель к диспетчерской, отметился и — иди ешь. Обеды вкусные, цены приемлемые.

В общем, как оказалось, рыночная экономика совсем не противоречит социальной защищенности людей. Раньше, чтобы организовать такие диспетчерские и столовые, пришлось бы исписать горы бумаг. А теперь акционеры сами хозяева. Есть деньги — построили, сняли помещение, пригласили поваров... Никому кланяться не надо.

Но, конечно, не все так гладко, как пишется. У автопредприятия несколько миллионов чистой прибыли, а денег на счету раз-два и обчелся. Не могут погасить свои задолженности дебиторы. Некоторые из них возвращают долги натуральным обменом, в частности, стройматериалами. Но это, согласитесь, не выход. Тем не менее предприятие работает, добивается успехов и, опираясь на лучших, таких, как токарь А. Адылов, карбюраторщик Р. Умматалиев, моторист К. Тургунов, спокойно проходит проверку на крепость.

М. СУЛЕЙМАНОВ.

Вести отовсюду

Алло, Берлин...

В г. Алмалыке вступила в строй телефонная станция на 10 тысяч номеров, оснащенная новейшим оборудованием южнокорейской компании «Дэутелеком». В содружестве с ней такой же аппаратурой укомплектованы узлы телефонной связи в Янгиюле и Парканте на 12 и 3 тысячи номеров. Абоненты довольны их работой. Одно из главных достоинств новых станций — возможность связаться с любым пунктом СНГ и странами дальнего зарубежья.

●

Спички Бахмала

В акционерном объединении имени А. Усанова ведутся отделочные работы на строительстве спичечной фабрики. Выпуск ходовой продукции намечено наладить в четвертом квартале нынешнего года. В качестве древесного сырья будет использован тополь. Плантации этого дерева были заложены на 400 гектарах при жизни прежнего председателя правления объединения Абдувахида Усанова.

●

На уровень мировых стандартов

В швейном акционерном обществе «Лола», что в Гулистане, завершен монтаж современного технологического оборудования и машин, поставленных по договорам фирмами Германии и Японии. Реконструкция и модернизация предприятия помогут наладить здесь выпуск широкого ассортимента женских и детских швейных изделий, отвечающих мировым стандартам. Произойдет это в канун праздника государственной независимости Республики Узбекистан.

ЗАВЕРШАЮТ МОДЕРНИЗАЦИЮ

Досрочно завершает модернизацию и переоборудование двухъярусных железнодорожных платформ для перевозки автомобилей «Тико», «Нексия» и микроавтобуса «Дамас» коллектив Андижанского механического завода производственного объединения «Узжелдорреммаш» государственно-акционерной железнодорожной компании «Узбекистон темир йуллари». До конца августа асакинские автомобилестроители получат заказанные ими 50 платформ, которые отличаются простотой в эксплуатации, удобством крепления грузов.

Заводчане выпускают оборудование для железнодорожного транспорта республики, необходимое для ремонта подвижного состава и железнодорожных путей. За последние годы здесь освоено производство скатоподъемников для смены колесных пар локомотивов, электродомкратов грузоподъемностью от десяти до сорока тонн, запасных частей для подвижного состава. Только за семь месяцев текущего года на предприятии налажен выпуск четырех наименований нестандартного оборудования и 15 видов запчастей.

Нынешний год объявлен годом интересов человека. В этой связи при заводе введены в строй швейный и кондитерский цехи, подсобное техническое хозяйство, цех по реставрации и изготовлению мебели, автомобильных чехлов и ковров. Услугами авторемонтной мастерской, действующей при предприятии, пользуются не только работники завода, но и жители близлежащего микрорайона «Бустон» и двух десятков махаллей, расположенных в юго-восточной части Андижана.

УзА.

ТЕЛЕВИДЕНИЕ

ПОНЕДЕЛЬНИК, 11

УзТВ I

6.30 «Ассалом, Узбекистон!»
8.00 — 8.30 «Хафтанома».
*
8.30 «Звезды мирового кино».
8.50 «Хамкорлик ришталари» («Узы содружества»).
9.15 «Мулкдорлик хисси». Премьера «Узкинохроники».
9.35 «Для детей. «Сехрли оханглар».
10.00 Новости.
10.05 «Кора кўзлар ёдимга тушди». Киноконцерт.
10.30 Английский язык.
11.00 «Бармоклар сехри». Телеочерк.
11.20 «Сказка об Эхо». Мультфильм.
11.30 Концерт оркестра народных инструментов им. Дони Закирова, Узтелерадиокомпании.
12.00 «Пять жен Афанди». Фильм-спектакль.
14.00 Новости.
14.05 — 14.55 «Шийпондаги учрашувлар». Встреча с тружениками села Наманганского района Наманганской области.
* * *
17.55 Программа передач.
18.00 Новости.
18.10 «Бюро находок». Мультфильм.
18.20 «Илм ўзликни билмакдир...»
18.40 «Олам ва одам» («Мир и человек»).
19.00 «Память». «Пахтакор-79».
19.15 К 6-й годовщине независимости Республики Узбекистан. «Гўзаллик оламида». Премьера «Узбектелефильма».
19.25 Реклама.
19.30 «Ахборот» (рус.).
19.50 Реклама.
19.55 Вести с бирж и из банков.
20.15 Вечерняя сказка.
20.25 Реклама.
20.30 «Ахборот».
20.55 Реклама.
21.00 На пути к великому будущему.
21.20 «Сиёсат оламида».
21.50 I Республиканский конкурс молодых исполнителей им. Комилжона Отаниёзова.
22.30 «Сахна хаёти» (Жизнь на сцене).
23.05 К 6-й годовщине независимости Республики Узбекистан. «Юртим муъжизалари».
23.25 Реклама.
23.30 «Ахборот».
23.55 «Лирические мелодии».
00.15 — 00.20 «Ватан тимсоллари».

УзТВ II

18.00 Программа передач.
18.05 «Дневник».
18.15 Реклама.
18.20 «Ерилтош». Мультсборник.
18.35 «Спорт-континент».
18.45 «Природа подводного мира».
19.25 Реклама.
19.30 «Ахборот» (рус.).
19.50 Реклама.
19.55 «Лучшие фокусники мира». Развлекательная программа.
20.25 Реклама.
20.30 «Ахборот».
20.55 Музыка и реклама.
21.10 «Киноокo».
22.00 «Дневник».
22.10 «Пятое измерение».
22.25 «Спорт-континент».
23.00 «Санта-Барбара». Телевизионный художественный фильм.
23.50 — 24.00 «Дневник».

УзТВ III

17.15 Новости.
*
ОРТ
17.20 — 20.30
*
20.30 «Кругозор». Тележурнал.
*
Российское государственное телевидение.
21.00 — 21.30
*
21.30 Реклама.
21.35 «Граф Монте-Кристо». Художественный фильм. 1-я серия.
22.55 «Веселая прогулка». Фильм-концерт.
23.15 — 23.35 «Ахборот» (рус.).

УзТВ IV

17.10 — 18.45 Турецкое телевидение.
*
18.45 Анонс передач.
18.50 «Мульткарусель».
19.05 Реклама.
19.10 «Школа разбитых сердец». Телесериал.
19.35 «Умид».
20.05 «Жахон».
20.25 «Авторейд».
20.35 «Фариштам».
21.05 «Ракурс».
21.35 «Спорт-тайм».
22.05 Реклама.
22.10 «Кинематограф». «Ночная жара». Телесериал.
23.00 «О прекрасном и вечном».
23.20 — 23.30 «Хайрли тун!» — «Спокойной ночи!»

ВТОРНИК, 12

УзТВ I

6.30 «Ассалом, Узбекистон!»
8.00 — 8.25 «Ахборот».
*
8.25 Обзор республиканских газет.
8.35 «Лирические мелодии».
8.55 Вести с бирж и из банков.
9.10 «Сиёсат оламида».
9.40 «Олам ва одам» («Мир и человек»).
10.00 Новости.
10.05 «На спортивных площадках».
10.30 «Янги алифбони ўрганамиз».
11.00 «Узбектелефильм» представляет: «Нурота. Буюк ипак йули».
11.20 «Шукух». Тележурнал.
11.45 I Республиканский конкурс молодых исполнителей им. Комилжона Отаниёзова.
12.25 «Велосипедик убежал». Мультфильм.
12.35 Из фонда УзТВ. Х. Султанов. «Мозийдан бир сахифа». Видеофильм. 1-я часть.
14.00 Новости.
14.05 — 15.20 «Ночь на четвертом круге». Художественный фильм.
* * *
17.55 Программа передач.
18.00 Новости.
18.10 «Ромка, Фомка и Артос». Мультфильм. 1-я и 2-я серии.
18.30 «Усмир ва қонун» (Подросток и закон). Тележурнал.
18.50 «Шарқ табобати сирлари». «Тайны восточной медицины».
19.05 «Олтин мерос» («Золотое наследие»). «Хунарманд». Тележурнал.
19.25 Реклама.
19.30 «Ахборот» (рус.).
19.50 Реклама.
19.55 «Ранглар жилоси».
20.10 Вечерняя сказка.
20.25 Реклама.
20.30 «Ахборот».
20.55 Реклама.
21.00 На пути к великому будущему.
21.20 «Узбекистон — Ватаним маним!» Праздник песни.
21.50 «Телевидение ва томошабин» («Телевидение и зритель»).
22.25 «Футбол. Встречи, результаты».
22.30 «Мирзо голиб». Многосерийный телевизионный художественный фильм. 1-я серия (Индия).
23.30 Реклама.
23.35 «Ахборот».
24.00 «Рассказы о Японии».
00.20 — 00.25 «Ватан тимсоллари».

УзТВ II

18.00 Программа передач.
18.05 «Дневник».
18.15 Реклама.
18.20 «Ерилтош». Мультсборник.
18.35 «Палитра».
18.50 «Дойче Велле» представляет...
19.10 «Олтин кент» («Золотой город»).
19.25 Реклама.
19.30 «Ахборот» (рус.).
19.50 Реклама.
19.55 «Лучшие фокусники мира». Развлекательная программа.
20.25 Реклама.
20.30 «Ахборот».
20.55 Музыка и реклама.
21.05 «Киноокo». «Инспектор Морс». 2-я серия.
22.50 «Дневник».
23.00 «Поколение».
23.15 «Зеркало».
23.35 «Спорт-континент».
00.05 — 00.15 «Дневник».

УзТВ III

17.15 Новости
*
ОРТ
6.30 — 8.00 «Доброе утро».
* * *
17.20 — 20.30
*
20.30 «Необычное приключение», «Басат — победитель Тепегеза». Мультфильмы.
*
Российское государственное телевидение.
21.00 — 21.30
*
21.30 Реклама.
21.35 «Граф Монте-Кристо». Художественный фильм. 2-я серия.
22.55 «Гопи». Телефильм.
23.00 — 23.20 «Ахборот» (рус.).

УзТВ IV

17.10 — 18.45 Турецкое телевидение.
*
18.45 Анонс передач.
18.50 «Мульткарусель».
19.05 Реклама.
19.10 «Санта-Барбара». Телевизионный художественный фильм.
19.55 «О тебе и для тебя». Информационно-развлекательная программа.
20.10 «Уроки про налоги».
20.25 «Игротека».
20.55 «Живой язык».
21.25 «Окно в Америку».
21.55 Реклама.
22.00 «Кинематограф». «Ночная жара». Телесериал.
22.50 Программа телекомпании «Дурдаршан».
23.20 — 23.30 «Хайрли тун!» — «Спокойной ночи!»

СРЕДА, 13

УзТВ I

6.30 «Ассалом, Узбекистон!»
8.00 — 8.25 «Ахборот».
*
8.25 «Ўзбекистон — Ватаним маним!» Праздник песни.
8.55 «Мирзо Голиб». Многосерийный телевизионный художественный фильм. 1-я серия.
10.00 Новости.
10.05 «Инсон ва замин». Тележурнал. Учебная программа:
10.30 «Алифбо сабоқлари».
11.00 Изучаем узбекский язык.
*
11.30 «Эртаклар — яхшиликка етаклар» («Сказки учат добру»). «Бир сўм қадри».
11.55 Для молодежи. «Хунарли элда азиз».
12.15 «Рассказы о Японии».
12.35 Из фонда УзТВ. Х. Султанов. «Мозийдан бир сахифа». Видеофильм. 2-я часть.
14.00 Новости.
14.05 — 15.20 «Отпуск, который не состоялся». Художественный фильм.
* * *
17.55 Программа передач.
18.00 Новости.
18.10 «Осенние кораблики». Мультфильм.
18.20 «Кизиқарли учрашувлар» (Интересные встречи).
18.40 «Бу ёруғ оламда Ватан битта-дур...».
18.45 К 6-й годовщине независимости Республики Узбекистан. «Буюк Сохибқирон». Премьера «Узкинохроники».
19.05 «Маслак ва мақсад».
19.25 Реклама.
19.30 «Ахборот» (рус.).
19.50 Реклама.
19.55 «Зилол-97». Телефестиваль фольклорно-этнографических ансамблей.
20.10 Вечерняя сказка.
20.25 Реклама.
20.30 «Ахборот».
20.55 Реклама.
21.00 «На перекрестках экономики».
21.20 Концерт победителей I Республиканского конкурса молодых исполнителей им. Комилжона Отаниёзова.
22.00 «Бухоро Шариф».
22.20 Футбол. Чемпионат Узбекистана. «Нефтчи» (Фергана) — «Пахтакор» (Ташкент). В записи.
23.50 Реклама.
23.55 «Ахборот».
00.20 — 00.25 «Ватан тимсоллари».

УзТВ II

18.00 Программа передач.
18.05 «Дневник».
18.15 Реклама.
18.20 «Ерилтош». Мультсборник.
18.35 «Вечер классической музыки».
18.55 «Стиль».
19.05 «Приватизация: шаг за шагом».
19.25 Реклама.
19.30 «Ахборот» (рус.).
19.50 Реклама.
19.55 «Лучшие фокусники мира». Развлекательная программа.
20.25 Реклама.
20.30 «Ахборот».
20.55 Реклама.
21.00 «Спорт-континент».
21.25 Музыка и реклама.
21.35 «Киноокo».
23.10 «Дневник».
23.20 «Санта-Барбара». Телевизионный художественный фильм.
00.10 — 00.20 «Дневник».

УзТВ III

17.15 Новости.
*
ОРТ
6.30 — 8.00 «Доброе утро».
* * *
17.20 — 20.30
*
20.30 «Путь к пьедесталу». Спортивная программа.
*
Российское государственное телевидение
21.00 — 21.30
*
21.30 Реклама.
21.35 «Серенада». Короткометражный художественный фильм.
22.00 «Фазаны». Телефильм.
22.10 «Сарацин». Телесериал (США).
23.00 — 23.20 «Ахборот» (рус.).

УзТВ IV

17.10 —18.45 Турецкое телевидение.
*
18.45 «Мульткарусель».
19.00 Реклама.
19.05 «Школа разбитых сердец». Телесериал.
19.30 «Безнен мирас».
20.00 «Спорт-лотто».
20.10 «Мир и дети».
20.35 «Нафосат гулшани».
21.10 «Автосалтанат».
21.20 «Таклифлар ва таширфлар».
21.45 Международный фестиваль музыки «Шарқ тароналари».
22.00 Реклама.
22.05 «Кинематограф». «Ночная жара». Телесериал.
22.55 «Эллада».
23.20 — 23.30 «Хайрли тун!» — «Спокойной ночи!»

ЧЕТВЕРГ, 14

УзТВ I

6.30 «Ассалом, Узбекистон!»
8.00 — 8.25 «Ахборот».
*
8.25 Обзор республиканских газет.
8.35 «Зилол-97». Телефестиваль фольклорно-этнографических ансамблей.
8.50 «На перекрестках экономики».
9.10 «Соғлом авлод учун» («За здоровое поколение»).
9.30 «Саньат ғунчалари».
10.00 Новости.
10.05 «Хазрати инсон».
10.15 Немецкий язык.
10.45 «Иные нынче времена». Художественный фильм.
12.05 Концерт победителей I Республиканского конкурса молодых исполнителей им. Комилжона Отаниёзова.
12.45 «Узбектелефильм» представляет: «Фарғона нафаси».
12.55 «Сайқал». Тележурнал.
14.00 — 14.05 Новости.
* * *
17.55 Программа передач.
18.00 Новости.
18.10 «Ромка, Фомка и Артос». Мультфильм. 3-я серия.
18.20 «Умид учқунлари». Тележурнал.
18.40 «Авлод» («Поколение»).
19.00 «Қатта ашула».
19.25 Реклама.
19.30 «Ахборот» (рус.).
19.50 «Юзма-юз» («Лицом к лицу»).
20.10 Вечерняя сказка.
20.25 Реклама.
20.30 «Ахборот».
20.55 Реклама.
21.00 Навстречу IX сессии Олий Мажлиса Республики Узбекистан. «Парламент соати» («Парламентский час»).
21.20 «Узбекистон — Ватаним маним!» Праздник песни.
21.50 «Шаҳар бедарвоза эмас».
22.10 «Эстрадные мелодии».
22.30 «Битик». Литературная передача.
22.50 «Мирзо Голиб». Многосерийный телевизионный художественный фильм. 2-я серия.
23.35 Реклама.
23.40 «Ахборот».
00.05 — 00.10 «Ватан тимсоллари».

УзТВ II

9.00 «Мультипанорама».
9.20 «Турфа олам».
9.45 «Сурнай наволари».
10.00 «Бу мунис лаҳзалар».
10.25 «Жаранг».
10.35 «Далласъ». Телесериал.
11.25 «Игра миллионов».
11.55 — 12.30 Видео—»О».
* * *
18.00 Программа передач.
18.05 «Дараҳчи».
18.15 Реклама.
18.20 «Қўзмунчоқ».
18.35 «После 2000 года». Телесериал.
18.50 «Бир жуфт қўшиқ».
19.00 «Хозяйке на заметку».
19.10 «Қатрада қуёш».
19.25 Реклама.
19.30 «Ахборот» (рус.).
19.50 Реклама.
19.55 «Дубляж».
20.10 «Мутойиба».
20.25 Реклама.
20.30 «Ахборот».
20.55 Реклама.
21.00 «Одобнома».
21.25 Музыка и реклама.
21.35 «Из кинофонда».
23.20 «Мунажат». Классические мелодии.
23.30 — 23.40 «Дараҳчи».

УзТВ III

17.15 Новости.
*
ОРТ
6.30 — 8.00 «Доброе утро».
* * *
17.20 — 20.30
*
20.30 «Приватизация: шаг за шагом».
20.50 «Мальчишки, скорость и мечта». Телефильм.
*
Российское государственное телевидение.
21.00 — 21.30
*
21.30 Реклама.
21.35 «Мир в глине», «Гончарный круг». Телефильмы.
22.10 «Сарацин». Телесериал.
23.00 — 23.20 «Ахборот» (рус.).

УзТВ IV

17.10 — 18.45 Турецкое телевидение.
*
18.45 «Мульткарусель».
19.00 Реклама.
19.05 «Санта-Барбара». Телевизионный художественный фильм.
19.50 «Ричурэк».
20.15 «На волне «02».
20.40 «Компьютер-ревю».
20.55 Реклама.
21.00 «Эльдорадо». Телесериал.
21.30 «Интерспорт».
21.40 К 50-летию провозглашения независимости Исламской Республики Пакистан.
22.05 «Великие трюки Голливуда». Документальный сериал.
22.35 Программа телекомпании «Дурдаршан».
23.05 — 23.15 «Хайрли тун!» — «Спокойной ночи!»

ПЯТНИЦА, 15

УзТВ I

6.30 «Ассалом, Узбекистон!»
8.00 — 8.25 «Ахборот».
*
8.25 «Узбекистон — Ватаним маним!» Праздник песни.
8.55 «Юзма-юз» («Лицом к лицу»).
9.15 «Мирзо Голиб». Многосерийный телевизионный художественный фильм. 2-я серия.
10.00 Новости.
10.05 «Дард ва даво».
10.25 «Ҳодир хаёл». Спектакль Республиканского театра кукол.
11.00 «Халқ ижодиёти» («Народное творчество»).
11.30 «Баллада о соколе и звезде». Мультфильм для взрослых.
11.40 «Бозор рақобати — сифат кафолати».
12.05 «Ранние журавли». Художественный фильм.
13.40 «Эстрадные мелодии».
14.00 — 14.05 Новости.
* * *
17.55 Программа передач.
18.00 Новости.
18.10 «Биз байрамда қатнашамиз».
18.30 «Истак бору, имкониятчи?»
18.45 К 6-й годовщине независимости Республики Узбекистан. «Чанг оханглари». Премьера «Узбектелефильма».
19.05 «Қалб ғавҳари».
19.25 Реклама.
19.30 «Ахборот» (рус.).
19.50 Реклама.
19.55 «Шеър ва шуур».
20.10 Вечерняя сказка.
20.25 Реклама.
20.30 «Ахборот».
20.55 Реклама.
21.00 «Иқтисод алифбоси».
21.30 «Маърифатнома» («Просветительство»).
22.00 «Умрбоқий тароналар».
22.15 «Таҳлил». Публицистическая передача.
«Мунаввар дунё». Познавательная программа:
22.35 К 6-й годовщине независимости Республики Узбекистан. «Бир ўлкаки...»
23.00 «Олам».
23.15 «Мирзо Голиб». Многосерийный телевизионный художественный фильм. 3-я серия.
24.00 Реклама.
00.05 «Ахборот».
00.30 — 00.35 «Ватан тимсоллари».

УзТВ II

9.00 «Қўзмунчоқ».
9.15 «После 2000 года». Телесериал.
9.30 «Бир жуфт қўшиқ».
9.40 «Хозяйке на заметку».
9.50 «Қатрада қуёш».
10.05 «Дубляж».
10.20 «Мутойиба».
10.35 «Одобнома».
11.00 «Мунажат». Классические мелодии.
11.10 — 13.00 «Из кинофонда».
* * *
18.00 Программа передач.
18.05 «Дараҳчи».
18.15 Реклама.
18.20 «Бугуннинг боласи».
18.35 «Поколение XXI века».
18.55 «Ҳар лаҳзада қўшиқ».
19.05 «Бокс, бокс, бокс».
19.25 Реклама.
19.30 «Ахборот» (рус.).
19.50 Реклама.
19.55 «Завтра — суббота».
20.05 «Сиз севган оханглар».
20.25 Реклама.
20.30 «Ахборот».
20.55 Реклама.
21.00 «Ривоят».
21.10 «Пойтахтдан узоқроқда».
21.30 Музыка и реклама.
21.40 «Киноокo».
23.15 «Крупным планом».
23.35 «Санта-Барбара». Телевизионный художественный фильм.
00.25 — 00.35 «Дараҳчи».

УзТВ III

17.15 Новости.
*
ОРТ
6.30 — 8.00 «Доброе утро».
* * *
17.20 — 21.40
*
21.40 «Сайил». Видовой фильм.
*
Российское государственное телевидение.
21.00 — 22.20
*
22.20 Реклама.
22.25 «Сарацин». Телесериал.
23.15 — 23.35 «Ахборот» (рус.).

УзТВ IV

17.10 — 18.45 Турецкое телевидение.
*
18.45 «Мульткарусель».
19.00 Реклама.
19.05 «Школа разбитых сердец». Телесериал.
19.30 «Умид чечаклари».
19.50 «Рангинкамон».
20.20 «Дом начинается с порога».
20.50 Реклама.
20.55 «Эльдорадо». Телесериал.
21.35 «В пятницу, после работы».
22.05 «Латофат».
22.25 «Ажиб диёр». К 50-летию провозглашения независимости Республики Индия.
22.55 «Палитра».
23.15 «Арабская эстрада».
23.35 — 23.45 «Хайрли тун!» — «Спокойной ночи!»

СУББОТА, 16

УзТВ I

6.30 «Ассалом, Узбекистон!»
8.00 — 8.25 «Ахборот».
*
8.25 «Маърифатнома» («Просветительство»).
8.55 «Умрбоқий тароналар».
9.10 «Соревнования, секунды, очки».
9.25 «Мирзо Голиб». Многосерийный телевизионный художественный фильм. 3-я серия.
10.10 «Ахборот макони: таъсир ва тозиик».
Студия «Ешлик» представляет:
10.25 «Мунис қалблар».
10.45 «Табассум кучалари».
11.05 «Идрок».
11.25 «Асрлар гувоҳи». Премьера «Узкинохроники».
11.45 М. Низомов, М. Исломкулов. «Ноёб нусха». Спектакль Узбекского государственного академического театра драмы им. Хамзы.
13.10 «Кичкинтой устахонаси».
13.35 — 14.35 «Маънавият» («Духовность»).
* * *
17.55 Программа передач.
18.00 «Бизнинг азиз боболар».
18.20 «Қишлоқ ҳақида ўйлар». Тележурнал.
18.40 Концерт Равшана Комилова.
19.00 «Хайрат».
19.25 Реклама.
19.30 «Ахборот» (рус.).
19.50 Вечерняя сказка.
20.05 «Новости Узбекистана» (на англ. яз.).
20.15 «Спорт мира».
20.25 Реклама.
20.30 «Ахборот».
20.55 Реклама.
21.00 «Новая история Узбекистана».
21.30 «Шийпондаги учрашувлар». Встреча с тружениками села Сайхунабадского района Сырдарьинской области.
22.10 По страницам газет...
22.25 К 2500-летию Хивы. «Тарихингдур бир жаҳон».
22.50 Футбол. Встречи, результаты. «Тунги ёғду». Развлекательная программа:
22.55 «Куй ва тасвир».
23.15 Омар Шариф в фильме «Схватка в долине Нила» (Египет).

УзТВ II

9.00 «Бугуннинг боласи».
9.15 «Поколение XXI века».
9.35 «Ҳар лаҳзада қўшиқ».
9.45 «Бокс, бокс, бокс».
10.05 «Сиз севган оханглар».
10.25 «Ривоят».
10.35 «Пойтахтдан ўзоқроқда».
10.55 «Киноокo».
12.30 — 12.50 «Крупным планом».
* * *
18.00 Программа передач.
18.05 «Дараҳчи».
18.15 Реклама.
18.20 «Боланинг тили».
18.35 «После 2000 года». Телесериал.
18.50 «Қонун ҳимоясида».
19.00 «Гаянч».
19.15 «Табиат шифохонаси».
19.25 Реклама.
19.30 «Ахборот» (рус.).
19.50 Реклама.
19.55 «Бизнес-академия».
20.10 «Умрбоқий мерос».
20.25 Реклама.
20.30 «Ахборот».
20.55 Реклама.
21.00 «ТВ + театр».
21.20 «Интер-футбол».
21.40 «Глобус».
22.10 «Даллас». Телесериал.
23.00 Музыка и реклама.
23.25 Видео—«О». Экран приключенческого фильма.
01.00 — 01.10 «Дараҳчи».

УзТВ III

17.50 Открытие программы. Реклама.
*
ОРТ
17.55 — 21.40
*
21.40 Реклама.
21.45 «За несколько лишних долларов». Художественный фильм (США).
23.35 — 24.00 «Махалладан бошланур Ватан». Телефильм.

УзТВ IV

9.00 «Аэробика».
9.20 Реклама.
9.25 «Субботняя сказка».
10.25 «Зеркало». Художественный фильм.
12.05 — 12.25 «Изучаем корейский язык».
* * *
17.10 — 18.45 Турецкое телевидение.
*
18.45 «Мульткарусель».
19.00 Реклама.
19.05 «Санта-Барбара». Телевизионный художественный фильм.
19.50 «В субботу вечером».
20.00 Реклама.
20.05 «Небо в алмазах». Телесериал.
20.50 «Автограф на память».
21.20 «Чинсэн».
21.50 «Под одним небом».
22.10 «Такой разнообразный мир».
22.30 «Хит-коллекция».
22.50 — 23.00 «Хайрли тун!» — «Спокойной ночи!»

ВОСКРЕСЕНЬЕ, 17

УзТВ I

6.30 «Ассалом, Узбекистон!»
8.00 — 8.25 «Ахборот».
*
8.25 «Радуга». Кинопрограмма для детей.
10.00 «Ватанимга хизмат қиламан».
11.00 «Шийпондаги учрашувлар». Встреча с тружениками села Сайхунабадского района Сырдарьинской области.
11.40 «Спортландия чорлайди» («Спортландия приглашает»).
12.20 «Қишлоқ ҳаёти» («Сельская жизнь»).
12.40 Футбол. Чемпионат Узбекистана. «Насаф» (Карши) — «Трактор» (Ташкент).
13.25 «Ташриф». Развлекательная программа.
14.05 «Саньат олами» («Мир искусства»).
14.25 Сегодня — День воздушного флота Республики Узбекистан.
14.55 «Дон Кихот». Многосерийный художественный фильм. 5-я серия.
15.40 — 16.25 «Нурли келажак» («Светлое будущее»).
* * *
17.55 Программа передач.
18.00 «Фунтик и старушка с усами». Мультфильм.
18.10 «Болаларга бахшида умр».
18.35 «Ғазалхон ёшлигим».
18.55 «Аския кечаси» («Вечер юмора»).
19.25 Реклама.
19.30 «Панорама» (рус.).
19.55 Реклама.
20.00 «Узлик». Художественно-публицистическая передача.
20.25 Реклама.
20.30 «Хафтанома».
21.00 Реклама.
21.05 Поет народный артист Узбекистана Камолиддин Рахимов.
21.35 Футбол. Чемпионат Узбекистана. «Навбаҳор» (Наманган) — МХСК (Ташкент).
«Аср муъжизаси»:
23.05 Мастера узбекского кино.
23.25 «Очарован тобой». Художественный фильм.
00.45 Реклама.
00.50 «Хафтанома».
01.20 — 01.25 «Ватан тимсоллари».

УзТВ II

9.00 «Боланинг тили».
9.15 «После 2000 года». Телесериал.
9.30 «Қонун ҳимоясида».
9.40 «Гаянч».
9.55 «Табиат шифохонаси».
10.05 «Бизнес-академия».
10.20 «Умрбоқий мерос».
10.35 «ТВ + театр».
10.55 «Глобус».
11.25 «Даллас». Телесериал.
12.15 «Игра миллионов».
12.35 — 14.05 Видео—«О».
* * *
18.00 Программа передач.
18.05 «Дараҳчи».
18.15 Реклама.
18.20 «Мультипанорама».
18.40 «Одноклассник».
19.00 «Бари хазил».
19.10 На будущей неделе.
19.25 Реклама.
19.30 «Панорама» (рус.).
19.55 Реклама.
20.00 «Мусиқа салтанати».
20.25 Реклама.
20.30 «Хафтанома».
21.00 Реклама.
21.05 «Соғинч».
21.25 «Даллас». Телесериал.
22.15 «Игра миллионов».
22.45 «Анонсы, музыка, реклама».
22.55 Видео—»О».
00.35 — 00.45 «Дараҳчи».

УзТВ III

17.35 Открытие программы. Реклама.
*
ОРТ
17.40 — 23.25
*
23.25 Реклама.
23.30 — 23.55 «Панорама» (рус.).

УзТВ IV

9.00 «Эй! Доброе утро!»
9.30 «Парле ву франсэ?»
9.55 «Волшебный мир сказок».
11.35 «Новости Узбекистана» (на англ. яз.).
11.45 Реклама.
11.50 «Киносалон». «Побег из Шоушанка». Художественный фильм.
14.05 «Живая планета».
14.25 «Джош и Сэм». Художественный фильм.
15.55 «Тема дня».
16.10 Мультэкран.
16.20 «Твое время».
16.40 «Музыкальное путешествие».
*
17.10 — 18.45 Турецкое телевидение.
*
18.45 «Мульткарусель».
19.00 Реклама.
19.05 «Улица моя».
19.20 «Музыкальный Олимп».
19.40 «Телевизитка».
20.00 «Добрый вечер, Ташкент!»
20.30 «Действующие лица».
21.35 «Новости мирового кинематографа».
22.05 Реклама.
22.10 «Киносалон». «Друзья по несчастью». Художественный фильм.
23.45 — 23.55 «Хайрли тун!» — «Спокойной ночи!»

На соискание Государственной премии им. Абдуллы Кадыри

ПРАВДИВЫЙ РОМАН О ЛЕГЕНДАРНОМ СОХИБКИРАНЕ

С провозглашением национальной независимости Узбекистана, шестую годовщину которой мы скоро торжественно отметим, появились возможности и условия для того, чтобы восстановить правду о прошлом нашего народа, его выдающихся сыновьях и дочерях, оставивших глубокий след в истории, внесших значительный вклад в развитие мировой цивилизации. Одной из таких незаурядных личностей, вошедших во всемирную историю, был Амир Темур, живший во второй половине XIV — в начале XV веков.

О нем теперь знают многие. И не только у нас, но и за рубежом. 1996 год Президентом Узбекистана И. А. Каримовым был провозглашен Годом Амира Темура, проведены различные мероприятия по случаю 660-летия со дня его рождения. Торжества, посвященные славной дате, состоялись и в штаб-квартире ЮНЕСКО в Париже, во многих странах мира были организованы научные конференции, симпозиумы, проведены выставки и другие мероприятия. И, конечно же, появилось огромное количество литературы об Амире Темуре, его жизни и деяниях, об эпохе тимуридов и ее месте в истории. Статьи, книги, брошюры, художественные произведения, памятники Амиру Темуру и кинофильмы о нем — всего не счесть. Среди них особое место занимает роман академика Б. Ахмедова «Амир Темур», выпущенный массовым тиражом издательством «Халқ мероси» имени Абдуллы Кадыри.

Жанр произведения, его главная направленность указаны на титульном листе: «Исторический роман». Это значит, что в нем речь идет о реальных исторических событиях и реальных лицах, действовавших в определенных временных рамках прошлого.

В нашей стране хорошо знакомы и почитаемы всемирно известные романы А. Кадыри «Минувшие дни», Айбека «Навои», П. Кадырова «Звездные ночи» («Бабур») и А. Якубова «Улугбек хазинаси» («Сокровища Улугбека»), шедевры русской литературы: эпопея Л. Толстого «Война и мир», трилогия А. Толстого «Петр Первый», историческая хроника В. Пикуля «Фаворит» о временах правления Екатерины Второй, широко известны книги Е. Тарле «Наполеон» и «Талейран», В. Яна «Чингизхан», «Батый» и другие. Авторы ряда названных книг последовательно и скрупулезно, пользуясь художественными средствами, отображают события минувших дней и деяния исторических лиц, другие писатели используют исторические факты для создания произведений, в которых преобладают художественный вымысел и фантазия. Роман Б. Ахмедова относится к первым из них. Большой знаток средневековой истории страны отобразил в нем события шестисотлетней давности, шаг за шагом, год за годом воссоздавая целый исторический период в жизни Туркестана, от выхода на политическую арену Темура, сына эмира Тарагая (60-е годы XIV в.) до принятия им решения (1405 г.) начать последний в его жизни поход на Китай.

В центре произведения, естественно, фигура его главного героя — Амира Темура, храброго воина, талантливого полководца, прозорливого государственного деятеля, мудрого правителя и заботливого отца не только своих детей, но и всех сограждан созданной им огромной империи. Автор показывает сложную, бурную, многогранную жизнь Сохибкирана в развитии: с юношеских лет до последнего года жизни. Со страниц романа Амир Темур предстает то двадцатичетырехлетним джигитом, ищущим свое место в жизни в сложной обстановке феодальных интриг и нового нашествия монгольских завоевателей на Мавераннахр, то показавшим себя в тяжелых боях умелым военачальником, например, спасающим свои вооруженные отряды, попавшие в окружение под Отбашем во время борьбы с Камариддином, то прозорливым государственным деятелем, расстроившим коварные планы эмира Хусайна, претендовавшего на ханский престол. Писатель показывает легендарного эмира, обсуждающим на курултае вопросы восстановления и развития Самарканда, провозглашенного столицей новой, набирающей силы империи, беседующим со святым отцом Сайидом Баракой о проблемах укрепления ислама или придворным библиотекарем мавляно Арефом о книгах, повествующих о жизни и деятельности падишахов и их знаменитых визирей и даже советующимся со своей любимой женой Бибиханум по поводу женитьбы принцев Пирмухаммада и Рустама, воспитания внуков. Читатель видит Сохибкирана, решающим сложнейшую задачу объединения отпавших от Чигатайского улуса земель: Хорезма, Хуросана и т.д., то ведущим длительную борьбу с изощренным и неблагодарным Тохтамишем, то сокрушающим войска чванливого султана Баязида, отвергшего руку дружбы и сотрудничества, а также принимающим послов зарубежных стран, — одним словом, в разных ипостасях и в различных жизненных ситуациях. Так, из разноцветной мозаики множества фактов, событий и примеров создается цельный образ непобедимого полководца, талантливого государя, образованнейшего человека своего времени.

Б. Ахмедов, рисуя образ волевого, целеустремленного человека, достигшего вершины власти благодаря своему труду, упорству и организаторским способностям, не идеализирует его, не восхваляет все деяния своего героя. Известно, что значительная часть жизни Амира Темура прошла в непрерывных военных походах и войнах. Можно ли на этом основании говорить о Темуре (как это делалось раньше, при советской власти) как о кровожадном захватчике? Нет, и еще раз нет, так как он вел войны за освобождение родного Туркестана от чужеземных захватчиков, воевал ради объединения разрозненных земель в единое могущественное государство и обеспечения в нем мира и порядка, боролся за восстановление и развитие Великого шелкового пути, связывающего Восток с Западом, отстаивал свою власть от посягательств со стороны удельных князьков и правителей соседних стран. Разве можно было в тех условиях решить эти проблемы иными способами, если поныне не перевелись люди, пытающиеся решать межэтнические, межрелигиозные и межгосударственные споры путем насилия? Правда, было и завоевание войсками Темура Индии под флагом защиты ислама и мусульман этой страны, которое писателем не оправдывается, о чем он открыто пишет в послесловии к роману. И войны показываются автором со всеми присущими им последствиями: жестокостью, кровопролитием, большими человеческими жертвами и разрушениями. Нет, писатель не симпатизирует войнам, не восхваляет кровопролития, а, вскрывая их причины, показывая вдохновителей и организаторов массовых побоищ, заставляет людей призадуматься, извлечь из них уроки.

Читая роман Б. Ахмедова, легко убедиться, что Амир Темур не случайно вошел в историю не только как храбрый воин, прославленный полководец, но и как мудрый правитель, создавший крупнейшую по тем временам империю, установивший дружеские отношения со многими странами Востока и Запада, способствовавший развитию земледелия и ремесел, торговли, расцвету науки, культуры, градостроительства. Благодаря блестящим победам Амира Темура над войсками Баязеда и хана Тохтамыша Европа избавилась от нависшей над ней угрозы покорения турецким султаном, а Русь впоследствии смогла окончательно сбросить золотоордынское иго.

Для граждан независимого Узбекистана, вставших на нелегкий путь коренных преобразований, строительства демократического правового государства, общества социальной справедливости, жизнь и деяния Амира Темура поучительны во многих отношениях. Они учат нас, особенно молодое поколение, беззаветно любить Родину, ставить ее интересы превыше всего, трудиться не покладая рук и целеустремленно, не пасовать перед трудностями, широко взглянуть на мир, стремиться быть богатыми не только материально, но и духовно. Этому будет способствовать и правдивое произведение Б. Ахмедова о нем.

Думается, правы те, кто выдвинул роман «Амир Темур» на соискание Государственной премии им. Абдуллы Кадыри. Он заслуживает столь высокой награды.

Абдулхай ВАЛИЕВ,
член-корреспондент АН РУз;
Нугман РАХИМДЖАНОВ,
доктор филологических наук, профессор;
Сабир КУРБАНОВ,
кандидат исторических наук, доцент.

Гребля на байдарках и каноэ

ВЫСОКИЙ КЛАСС УЗБЕКИСТАНЦЕВ

Сильнейшие байдарочники и каноисты СНГ приняли участие в открытом чемпионате России, который состоялся на олимпийском гребном канале в Москве. Достойно была представлена и команда независимого Узбекистана. В состязаниях байдарок-четверок обладателями золотых наград стал наш экипаж в составе Татьяны Левиной, Инны Исаковой, Ирины Лялиной и Оксаны Шпиганевич. Успех к ним пришел на финише дистанции 200 метров. Серебряные награды привез экипаж Рафаэля Исламова, Вадима Казанцева, Андрея Ширина и Константина Яшина, завоевав их на дистанциях 500 и 1000 метров. Третьими на дистанции 1000 метров был квартет байдарочников — Сергей и Владимир Шоисламовы, Андрей Горелов и Дмитрий Коваленко.

•

Вольная борьба

МОЛОДЕЦ, РУСЛАН!

Наши атлеты принимали участие в международном турнире, проходившем в Польше. Сильнейшим в весовой категории 76 кг стал Руслан Хинчагов, которому вручена золотая награда турнира. Среди серебряных призеров — Рамиль Исламов, среди бронзовых — Игорь Кунеев.

•

Синхронное плавание

СОПЕРНИЧАЯ СО «ЗВЕЗДАМИ»

В китайском городе Гуанжоу определились обладатели Кубка мира по этому изящному и красивому виду спорта. На высшую ступень пьедестала почета поднялась сборная Российской Федерации. Неплохо выступила и синхронница из Узбекистана Марина Абрашкина. Она чувствовала себя вполне уверенно на фоне «звезд» экстра-класса и четко исполнила обязательную и произвольную программы. Правда, плотность оценок сильнейших солисток была настолько высока, что наша землячка стала лишь одиннадцатой. Но специалисты расценивают этот результат вполне удовлетворительным. Ведь узбекистанская школа синхронного плавания только развивается.

•

Шахматы

НАЗВАНЫ ЧЕМПИОНЫ

Завершился чемпионат Ташкента среди юных мастеров древней игры. Среди юношей чемпионский титул завоевал Антон Филиппов, выполнивший в феврале этого года норматив кандидата в мастера спорта. Среди девушек лучше всех выступила чемпионка Узбекистана Елена Левушкина.

•

Футбол

НА ГАЗОНЕ ТОЛЬКО МАЛЬЧИКИ

В Тайлякском районе Самаркандской области подведены итоги финального турнира «Футбол гунчаси» среди 9—10-летних спортсменов. Первое место заняли хозяева состязаний, на втором месте — юные кашкадарьинцы, в тройке лучших — сборная команда Бухарской области.

С. НЕЛИН.

Главный редактор Азим СУЮН

Редколлегия:

Абдулла ОРИПОВ
Абдулхафиз ДЖАЛАЛОВ
Азиз НОСИРОВ
Одилжон ОЛИМЖАНОВ
Ислам ШАГУЛЯМОВ
Салим АШУРОВ
(первый заместитель главного редактора)
Норбобо ШАКАРОВ
(заместитель главного редактора)
Виктор ЗВЕРЕВ
(заместитель главного редактора — «Голос Узбекистана»)
Алимкул СУЛТАНОВ
(ответственный секретарь — «Узбекистон овози»).

ГОЛОС УЗБЕКИСТАНА

ЎЗБЕКИСТОН ОВОЗИ

Учредитель: Центральный Совет Народно-демократической партии Узбекистана.

Адрес редакции: 700029, г. Ташкент, пл. Мустакиллик, 5.
Наши телефоны: 39-46-05, 39-83-09.
Индекс: 64582.

Дежурный редактор Сулейман МИЛУШЕВ.

Регистрационный № 43. Объём — 2 печ.л. Способ печати — офсетный, формат А 2. Заказ Г-0537. Тираж 4747. Типография Издательско-полиграфического концерна «Шарк», адрес предприятия: ул. Буюк Турон, дом 41.

1 2 3 4 5 6

Тяжелая атлетика

ПЕРВЫЙ В АЗИИ

В мире спорта принято считать самым сильным атлетом штангиста, выступающего в тяжелой весовой категории. Перед ним преклоняются. Системе его тренировок подражают. Он окружен ореолом романтизма. Ибо, говорят, входит в число избранных людей — мол, из племени Геракла, мифического греческого богатыря. Так вот недавно завершившийся чемпионат Азии в китайском городке Янгшоу таким спортсменом текущего года назвал Игоря Халилова из Андижана. Узбекистанец сразу завоевал три золотые медали: в рывке одолел 170 кг, в толчке — 210 и в сумме двоеборья набрал 380, что позволило ему на 25 кг обойти силача из Южной Кореи, завоевавшего «серебро».

Для знатоков этот успех андижанца не был неожиданностью. Они знали возможности Игоря и верили в его твердый мужской характер. Природа щедро одарила его на внешность. Рослый — за 180 см, он при своем стабильном весе — свыше 130 кг подвижен, энергичен и не только на тяжелоатлетическом помосте. Любит меткое слово и веселую шутку. В свои двадцать пять лет Халилов только начинает раскрывать грани таланта, дарованного ему природой. На его счастье встретился ему на жизненной дороге Александр Ким, тренер по тяжелой атлетике. Александр Павлович сумел увлечь юношу, и тот прикипел к стальной громадине сердцем своим и мыслями. Ежедневно на тренировках стал состязаться со штангой и наращивать осваиваемые веса. Давались они непросто — через соленый пот, мозоли на ладонях, специфические спортивные травмы.

Однако он упрямо шел к поставленной цели — стать сильнейшим среди тяжеловесов. В Узбекистане И. Халилову не было равных. Из года в год он плюсовал звание чемпиона республики и стал неоднократным, недосягаемым для других. Зарубежные успехи и известность пришли несколько лет назад. На Азиатских играх в Хиросиме он становится бронзовым призером, на чемпионате Азии-95 в Сеуле — серебряным, на чемпионате Азии-96 в Токио — вновь бронзовым. Но на Олимпийских играх в Атланте досадная травма помешала ему поспорить с сильнейшими людьми планеты. А так хотелось в очном поединке встретиться с белорусом Александром Курловичем, россиянином Андреем Чимеркиным, освоившими в толчке 260.

Халилов упорно и долго лечился, легкими разминочными упражнениями поддерживал относительную спортивную форму. На чемпионат Узбекистана-97 в Ташкент он приехал не совсем здоровым и выступал в щадящем режиме и в гордом одиночестве. Весной показал скромный результат — 340 и из шести попыток подхода к штанге использовал лишь четыре. Но в него верил тренерский совет. На его заседании Ким заверил: медали гарантируем. Период депрессии позади, спортформа набирается. И вот... новый успех, которого давно ждали.

А что за ним? Да опять высота. Только более трудная. На мировом уровне. Не таков И. Халилов, чтобы останавливаться на достигнутом. Думаю, при его упорстве и настойчивости звание чемпиона континента вряд ли удовлетворит Игоря. Поэтому он тщательно готовится к Центральноазиатским играм в Алматы, где думает улучшить свой результат. Ну а там... можно бросить вызов и сильнейшим спортсменам мира.

А. КОНДРАТЕНКО.

КРОССВОРД

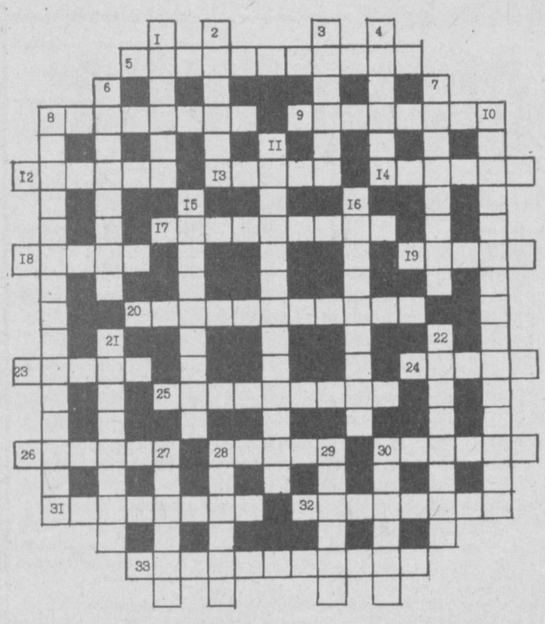

ПО ГОРИЗОНТАЛИ: 5. Акт официального причисления церковью того или иного лица к разряду святых. 8. Показатель норм, в соответствии с которыми производится какая-либо работа. 9. Лицо, имевшее высокий чин в царской России. 12. Часть внутреннего уха, где находится звуковоспринимающий аппарат. 13. Издержка, расход. 14. Город в Сирии. 17. Обладатель больших богатств. 18. Свидетельство, выдаваемое страховым обществом лицу, застраховавшему в нем что-либо. 19. Денежная единица Словении. 20. Представительство одного государства в каком-либо пункте другого государства, возглавляемое консулом. 23. Имущество, вещи, пожитки. 24. Название третьей буквы греческого алфавита. 25. Нарушение условий договора, контракта. 26. Опросный лист для получения каких-либо сведений. 28. Шерстяная ткань. 30. Дорога, путь. 31. Первое воинское звание, присваиваемое рядовому. 32. Денежная единица Мозамбика. 33. Фирма, имеющая право распределения, размещения рекламы и продажи товара другой фирмы.

ПО ВЕРТИКАЛИ: 1. Государство в Центральной Америке. 2. Денежная единица Венгрии. 3. Денежная единица государства Аомынь (Макао). 4. Узкая длинная лодка, выдолбленная из ствола дерева. 6. Мерило. 7. Вкладчик. 8. Обложение денежными платежами физических и юридических лиц в пользу государства. 10. Возможность размещения капитала, ограниченная определенными параметрами. 11. Переход к капитализму. 15. Денежная единица Свазиленда. 16. Эпос племен, населявших многие районы Западной Европы в первом тысячелетии до нашей эры. 21. Денежная единица Бразилии. 22. Народное гулянье-маскарад. 27. Органическое соединение, употребляемое для получения красителей. 28. Палка для опоры при ходьбе. 29. Человек, которому доверено попечение о ком-либо. 30. Хвостатое земноводное, похожее на ящерицу.

Составил В. ТЮРИКОВ.

ОТВЕТЫ НА КРОССВОРД, опубликованный в №28

ПО ГОРИЗОНТАЛИ: 4. Узник. 5. Отрар. 8. Афера. 13. Рулетка. 14. Окраина. 16. Бра. 17. Панегирик. 18. Тар. 21. Холодок. 22. Трутень. 23. Опора. 26. Навои. 27. Гусли.

ПО ВЕРТИКАЛИ: 1. Тур. 2. Они. 3. Ока. 6. Толь. 7. Аутсайдер. 9. Фурнитура. 10. Рейн. 11. Каретка. 12. Монисто. 13. Рерих. 15. Аваль. 19. Клоп. 20. Лето. 24. Ага. 25. Оса. 26. Нил.

От матча к матчу нарастает накал борьбы за лидерство в чемпионате республики по футболу. Заветная цель каждой команды — поразить ворота соперника. НА СНИМКЕ: мяч — в игре.

Фото М. ДМИТРИЕВА.

В мире прекрасного

СКАЗКА «ГОЛУБОГО БЛЮЗА»

— Ой, какая прелесть! — воскликнула студентка второго курса республиканского художественного училища Анна Мышак, оказавшаяся моим случайным гидом по выставочному залу Академии художеств Республики Узбекистан, остановившись у яркого полотна В. Кима «Голубой блюз». Исполненная в стиле импрессионизма, картина навевает радужное настроение, одновременно вызывая в памяти причудливые картины рассвета в горах.

Полны стихийных чувств и полотна художника «Осенний Кумышкан», «Посвящается Шопену»...

Выставка мастеров кисти, проходящая в эти дни, предлагается детям, у которых идут каникулы. В ее экспозиции работы самых различных авторов, и показывают они все стороны нашей жизни. К примеру, картина А. Исаева «Невеста». Молодая девушка скромно примостилась на краю супы, а ей прислуживают новые родственники — мать и сестры мужа. Теплые тона полотна уверяют зрителя, что невесте в новом доме не придется туго и принята она в дом как родная. Вечерней прохладой веет с картины «День уходит» Х. Мирзаахмедова, палящим зноем дышит «Сурхандарья» В. Енина. А вот монотипия «Взлет», выставленная Н. Паком. Весь четырехугольник полотна сам как бы взлетает вместе с птицей. Техника исполнения подобных работ не совсем проста.

— Сначала картину рисуют на круглом камне, а затем еще не высохшую прокатывают на лист, — объясняет Аня. — А вот еще я в восторге от пейзажа «Джида цветет» К. Шерматова.

Ходишь по залу, и не надо никаких туристических поездок. Перед тобой — вся республика, устремленная в будущее. От Чаткальских вершин до низовьев Амударьи. Вместе с авторами работ вы проходите по древней Бухаре (А. Пак, «Бухара») и Самарканду (Б. Бурмакин, «Шахи-Зинда»), неосторожно подглядываете за бытовой сценкой в ташкентском дворике, вместе с художником М. Ли улыбнетесь сватовству смущающегося жениха.

Пока дети любуются этими творениями современников, готовится другая выставка, посвященная Дню независимости. Она откроется в канун праздника.

С. ЛИДИН.

Добрые вести

БЛАГОТВОРИТЕЛЬНАЯ АКЦИЯ

В связи с 23-летием женского клуба Республики Индонезия Чрезвычайный и Полномочный Посол этого азиатского государства Сукадари Хонгговонгсо и его супруга госпожа С. Сукадари вместе с группой индонезийских женщин посетили детсад № 23 на массиве Чиланзар столицы республики. Гости беседовали с малышами и их воспитателями. Детям были преподнесены ценные подарки.

ЧТОБЫ ДЕТЯМ ЛУЧШЕ ОТДЫХАЛОСЬ

Хамзинский районный совет НДП Узбекистана, Общество Красного Полумесяца района, районный отдел фонда «Соглом авлод учун», фонд «Камолот» и районный отдел народного образования провели КВН в лагере, созданном на базе школы N 282.

После КВН организаторы конкурса вручили его участникам подарки — одежду, обувь, спортинвентарь, канцтовары.

Х. МИРХОДИЕВА.

Криминальная хроника

ОДНАЖДЫ РАННИМ УТРОМ...

Ранним утром в шестую палату отделения стоматологической хирургии клинической больницы «Скорой помощи» в Ташкенте доставили шестнадцатилетнего юношу.

— Пьяный, что ли? — переговаривались между собой выздоравливающие пациенты, многие из которых травмированы были далеко не в трезвом состоянии. — А такой молодой...

Нет. Юра был не пьян. Каникулы. И мальчишка, проживающий на массиве Алгоритм, вместе с друзьями подрабатывал грузчиком на вещевом рынке Ипподрома. Помогал одинокой матери и себе оставлял на карманные расходы. Абсолютно непьющий, Юра нередко угощал соседских парней. Стало как бы обычным, что Юра после работы угощает их, и от вежливого: «Налей стаканчик» они перешли к элементарным требованиям: «Дай денег!»

Накануне Юра освободился во второй половине дня и шел пешком домой. А чтобы сократить дорогу, направился на массив через городское кладбище, как это делают многие жители массива. Тут- то его и подстерегла группа развязных ровесников, потребовавших у юноши деньги. Такие группки в народе метко прозвали «шакалами». Высмотрев одинокого человека, они молча нападают на него, избивают, обчищают карманы и исчезают. Нападают, как правило, на пьяных.

Но Юра был не пьян. И внимательно всмотрелся в лица запугивающих. Было у него в кармане 192 сума. И мальчик нес эти деньги домой. Он отказался отдать незнакомцам заработанное, стал сопротивляться первым толчкам забияк.

За разговорами стемнело. Вокруг — могилы и ни живой души. Нападавшие сбили Юру с ног, избили до потери сознания и, посчитав мальчика мертвым, оставили лежать у свежевырытой могилы. Тут он и пролежал до утра, пока первые прохожие не услышали стон за могильными холмиками. Люди позвонили в милицию, а Юру доставили в больницу.

Нападающие на пьяных, верно рассчитывают, что потерпевший их не запомнит. Но в данном случае они просчитались. Юра опознал двоих, которых привели на очную ставку сотрудники милиции. Найти еще двоих было, как говорится, делом техники.

М. Салихову, А. Максимову и Ж. Мурадову — несовершеннолетним жителям Чиланзарского района суд определил меру наказания в шесть лет, а организатору нападения ранее судимому 24-летнему Ю. Любимову придется отбывать десять лет в колонии строгого режима.

М. СЛАВИН.