СОБЫТИЯ НЕДЕЛИ

◆ Указом Президента Республики Узбекистан Ислама Каримова группа рабочих и служащих ряда предприятий нефтегазовой промышленности, а также транспортных и строительных организаций республики, особо отличившихся на строительстве первой очереди Бухарского нефтеперерабатывающего завода, на вводе в строй действующих новых мощностей на Аланском, Шуртанском, Кокдумалакском месторождениях, Мубарекском газоперерабатывающем заводе, награждена орденами, медалями и «Почетной грамотой Республики Узбекистан».

Этим же указом Президента присвоены почетные звания «Заслуженный строитель Республики Узбекистан», «Заслуженный работник промышленности Республики Узбекистан» ряду специалистов этих отраслей.

◆ За успехи, достигнутые в укреплении экономического сотрудничества между Республикой Узбекистан и зарубежными государствами, большие заслуги в строительстве первой очереди Бухарского нефтеперерабатывающего завода, компрессорной станции на Кокдумалакском месторождении и досрочном вводе их в эксплуатацию группа иностранных специалистов указом Президента республики награждена медалями «Шухрат» и Почетными грамотами Республики Узбекистан.

◆ В целях дальнейшего совершенствования управления местной промышленностью, углубления приватизации и создания конкурентной среды, повышения ответственности местных органов власти за насыщение рынка товарами народного потребления Президент Республики Узбекистан Ислам Каримов издал Указ «О совершенствовании управления местной промышленностью».

◆ В Министерстве сельского и водного хозяйства республики состоялось заседание, на котором его участники — руководители соответствующих министерств, комитетов, ведомств и организаций обсудили ход выполнения постановления Кабинета Министров «О мерах по организованному проведению хлопкоуборочной кампании в 1997 году». Вел его первый заместитель Премьер-министра республики И. Джурабеков. Внимание участников заседания было сконцентрировано на проблемах, требующих первоочередного решения. В заседании участвовал заместитель Премьер-министра республики А. Мухиддинов.

Эта дорогая Родина принадлежит всем нам!

ГОЛОС УЗБЕКИСТАНА

Общественно-политическая газета Народно-демократической партии Узбекистана | № 34 (278) 22 августа 1997 г. | Цена свободная | Выходит с 5 марта 1992 года

6-й годовщине независимости Узбекистана — достойную встречу!

У карты новостей

АНДИЖАН — ДЕЛИ: ПРЯМОЙ АВИАРЕЙС

Впервые поднявшийся из Андижанского аэропорта авиалайнер ТУ-154 с группой туристов — 90 человек — взял прямой курс на столицу Индии.

Чартерный рейс Андижан — Дели открыт по инициативе областного акционерного общества «Андижантурист» при поддержке областного хокимята и национальной авиакомпании «Узбекистон хаво йуллари».

Своей экзотической природой, древней культурой, богатым историческим наследием Индия привлекает самых разных людей. По-особому она интересна андижанцам — землякам и потомкам поэта и полководца, выдающегося государственного деятеля Захириддина Мухаммада Бабура, с именем которого в Дели, Агре, других индийских городах связано немало исторических памятников.

Рейсы Андижан — Дели будут отправляться два раза в месяц.

(УзА).

БУДЕТ САХАР ИЗ СЫРДАРЬИ

Недалеко от Гулистана заложен фундамент нового комплекса по переработке сельскохозяйственной продукции с выпуском сахара. Плоды голодностепских бахчей и садов славятся своими вкусовыми качествами не только в нашей республике, но и далеко за ее пределами. Одни только мирзачульские дыни чего стоят! Весь богатый урожай на рынки свезти невозможно, и поэтому часть его перерабатывается на местах в фермерских хозяйствах кустарным способом. С пуском нового комплекса все изменится коренным образом. Из его цехов на прилавки наших магазинов и на промышленные нужды будет поступать ежегодно 600 тонн сахара, 70 тонн спирта, 436 тонн консервированных и свежих овощей и фруктов.

Подобный комплекс возводится и в Самаркандской области.

Соб. инф.

В ХОЗЯЙСТВЕ ПЛЕНКА ТОЖЕ НУЖНА

На Ахангаранском комбинате строительных пластмасс концерна «Узстройматериалы» приступили к реконструкции основных цехов, на участках которых производятся необходимые в строительстве изделия — трубы, фланцы, плиты и т.д. Теперь к перечню выпускаемой здесь продукции прибавится полиэтиленовая пленка особой прочности, которая, в частности, используется для сооружения искусственных озер и канав в черте населенных пунктов. Затраты на реконструкцию оценены в 4,86 миллиона долларов США, однако они окупятся с лихвой, так как пленка нужна не только для строительства больших объектов, но и для ведения тепличных хозяйств, возделывания приусадебных участков, утепления веранд, балконов и т.д. Спрос на этот вид продукции большой, и уже есть заявки из других стран СНГ. С выходом основного цеха на полную мощность ахангаранцы смогут производить около 20 миллионов квадратных метров пленки.

Соб. инф.

ГОРОД, УСТРЕМЛЕННЫЙ В БУДУЩЕЕ

Самолет, ревя моторами, плавно заходил на посадку. За иллюминаторами ровными прямоугольниками простирался город. Первое, что бросалось в глаза, — это обилие зелени и устремленные ввысь пики башенных кранов. Впечатление было такое, что самолет летит не над столицей Узбекистана, а над огромной строительной площадкой. Мой сосед, на миг оторвавшись от иллюминатора, удивленно произнес: «Сколько «мотаюсь» по СНГ, но такой размах строительства вижу впервые!».

Кстати, подобную фразу мне приходилось слышать не раз от гостей нашей столицы. Ташкент всегда отличался своими новостройками, но тот размах, который приобрело строительство за последние годы, впечатляет даже коренных ташкентцев.

Особый трудовой настрой царит на строительных площадках в канун главного праздника страны — Дня независимости. Строители спешат завершить сдачу пусковых объектов к этой знаменательной дате.

...День независимости — это олицетворение возрождающейся духовности и демократизация всех сфер общественной жизни, последовательное и поэтапное проведение политических, экономических и гуманитарных реформ, направленных на укрепление молодого государства. И отдавая должное, надо отметить, что Ташкент занимает прочные лидирующие позиции в становлении всех сфер жизнедеятельности страны. Об этом красноречивее любых слов свидетельствуют факты. За первое полугодие в столице республики основными промышленными предприятиями произведено 89,5 процента продукции от общего объема. Внешнеторговый оборот по сравнению с тем же периодом прошлого года увеличился более чем в 1,4 раза. Ведущими деловыми партнерами столичных предприятий и фирм являются США, Германия, Южная Корея, Турция. И число наших зарубежных партнеров растет с каждым днем. Сегодня в столице Узбекистана уже функционируют 1199 совместных предприятий, что в 1,8 раза больше, чем на этот же период прошлого года. Почти половина из них работает в металлообрабатывающей, электротехнической, машиностроительной, химической, нефтехимической и пищевой отраслях.

Но вернемся к началу нашего разговора — строительству. Ташкент открыл «зеленую» улицу в возведении жилья по сертификатам Ташжилсбербанка. Его вкладчиками сегодня являются более четырех тысяч семей. 500 из них уже справили новоселья в благоустроенных квартирах. Еще полторы тысячи вкладчиков получат ордера в ближайшее время. Причем, получив кредит на 10 лет, они выплачивают лишь половину стоимости жилья, вторая возмещается за счет государственного бюджета.

А как преобразились бывшие окраины так называемого старого города. Сегодня их просто не узнать. Проезжая по улицам Сагбан, Карасарайской, Фароби, просто диву даешься, как удалось за столь короткий срок возвести современные жилые массивы. Некогда узкие, кривые улочки превратились в широкие ровные, словно стрелы, проспекты. На смену глиняным мазанкам пришли многоквартирные здания, выполненные с элементами национальной архитектуры. Согласно Генеральному плану застройки Ташкента, здесь уже в ближайшем будущем появится еще целая серия микрорайонов с благоустроенными квартирами улучшенной планировки.

Рядом с гостиничным комплексом «Чорсу» готовится к сдаче в эксплуатацию его тезка — спортивный комплекс. Это будет одно из лучших спортивных сооружений нашей столицы. Спортивный комплекс «Чорсу» справит новоселье в канун 6-й годовщины независимости нашего государства. Благодаря своим техническим параметрам он будет способен проводить турниры самого высокого спортивного ранга. В День независимости на его спортивных аренах пройдут различные спортивные и показательные выступления. Но главные торжества по установившейся традиции будут отмечаться на главной площади столицы — площади Мустакиллик. Работа здесь кипит и день, и ночь. Устраиваются гигантская сцена, трибуны, павильоны, выполненные в виде минаретов. И как не сказать добрые слова в адрес тех, кто сегодня трудится на этой стройке. И в первую очередь коллективов ПМК-2 треста № 12, ТашМУ-2 треста «Узэлектромонтаж», «Горсвета». Особо хотелось бы выделить прорабов Баходыра Акбарова и Рустама Назарова, бригадира монтажников Романа Кима, бригаду сварщиков Ивана Брюзги, плотника Журу Косимова и сварщика Александра Ланыша. Это они и их товарищи делают все, чтобы праздничные торжества стали яркими и надолго запомнились. Мы заведомо не говорим о тех, кто вложил немало сил, таланта и творчества в подготовку и проведение театрализованного представления. О них разговор особый...

Ильяс ДЖАХАНГИРОВ.

НА СНИМКАХ: Ташкент сегодня; площадь Мустакиллик готовится к праздничным торжествам.

Фото: В. ХАРИТОНОВА, А. ГЕРАСИМОВА, В. БАСКАКОВА.

«УЗБЕКНЕФТЕГАЗ»: МИЛЛИОНЫ ДОПОЛНИТЕЛЬНЫХ ТОНН, МИЛЛИАРДЫ ДОПОЛНИТЕЛЬНЫХ КУБОМЕТРОВ

В соответствии с указом Президента Республики Узбекистан в декабре 1992 года была создана национальная корпорация нефтяной и газовой промышленности «Узбекнефтегаз». Одним из основных направлений ее деятельности является достижение в ближайшие годы полного удовлетворения потребностей республики в нефти и газе, продуктах их переработки с последующим выходом на мировой рынок в качестве экспортера нефтепродуктов. Эта задача огромного государственного значения успешно решена. О прошлом, настоящем и будущем отрасли, провозглашенной приоритетной в экономике независимого Узбекистана, рассказывает заместитель председателя правления корпорации Алижон АХМЕДОВ:

Наша корпорация сегодня — это крупнейший многоотраслевой хозяйственный комплекс. Его деятельность охватывает поиск, разведку, обустройство месторождений нефти и газа, их добычу, транспортировку, переработку и реализацию готовой продукции, проектирование и строительство промышленных и жилищно-гражданских объектов, развитие и укрепление социальной инфраструктуры. С учетом программных задач и перспектив развития сформирована мобильная организационная структура корпорации. В нашей системе функционируют свыше 250 производств различного назначения, которые входят в составы четырнадцати основных объединений. Общая численность работающих сегодня превышает 84 тысячи человек. С момента образования НК принята и реализуется комплексная программа подготовки и переподготовки кадров.

С 1994 года в отрасли проводится продуманная и целенаправленная работа по формированию многоукладной экономики. На базе более семидесяти предприятий и организаций созданы акционерные общества открытого типа. Их деятельность связана главным образом с обслуживанием основного производства. Процесс разгосударствления коснулся транспортных, ремонтно-строительных и жилищно-коммунальных служб, управлений буровых работ. В текущем году на акционерную форму собственности перейдут НПО «Нефтегазнаука», геологические экспедиции. Добавлю к сказанному, что корпорация на добровольных началах объединяет также коллективные, арендные и совместные предприятия, юридические лица других государств, проявляющих интерес к нашей отрасли и готовых сотрудничать с нами на взаимовыгодных условиях.

Однако в настоящее время и в обозримом будущем не предусматривается передача предприятий в частную собственность. Это может охватить лишь автозаправочные станции. Национальная корпорация «Узбекнефтегаз» была и останется своего рода монополистом в разработке и осуществлении комплексных программ развития и совершенствования отрасли, проведении единой научно-технической политики.

— А как формирующаяся многоукладность сказывается на производственно-хозяйственной деятельности корпорации?

— Уже начиная с 1993 года «Узбекнефтегаз» в целом и подавляющее большинство его подразделений работают рентабельно, получая прибыли, наращивая добычу и переработку сырья. Так, например, в 1994 году объемы добычи нефти возросли против 1992 года в 1,4 раза, в 1995-м — в 1,9 раза, в 1996-м — на столько же. Рост продолжается и в нынешнем году. За 7 месяцев нефти добыто значительно больше, чем за соответствующий период прошлого года. В опережающем темпе работают и газовики. В текущем году намечено добыть 51,7 миллиарда кубометров «голубого топлива», на 9,3 миллиарда кубов больше, чем в год создания корпорации. Продвижение к цели идет успешно: программа семи месяцев перевыполнена.

(Окончание на 2-й стр.)

ТОВАРЫ НА ЛЮБОЙ ВКУС

Шестой годовщине независимости Республики Узбекистан посвящена выставка, которая открыта Навоийским центром развития экспорта. На ее стендах представлены товары, ориентированные на экспортные поставки и произведенные предприятиями Навоийской области.

Богатству и разнообразию представленных здесь изделий можно только позавидовать. В многочисленных экспозициях выставлены высококачественные изделия из кызылкумского золота, одеяла из верблюжьей шерсти, сделанные в Тамдынском районе, великолепный фарфор и другие конкурентоспособные товары.

На базе выставки прошел семинар, участниками которого стали товаропроизводители, представители юридических, экспертных, таможенных служб и коммерческих фирм.

ПОСТАНОВЛЕНИЕ КАБИНЕТА МИНИСТРОВ РЕСПУБЛИКИ УЗБЕКИСТАН

О ДОПОЛНИТЕЛЬНЫХ МЕРАХ ПО УЛУЧШЕНИЮ МАТЕРИАЛЬНЫХ УСЛОВИЙ ЖИЗНИ УЧИТЕЛЕЙ И УЧАЩИХСЯ

В целях улучшения материальных условий педагогических работников учреждений народного образования и стимулирования их труда, материального обеспечения детей-сирот и детей из малообеспеченных семей и оказания помощи государства в обеспечении первоклассников необходимыми ученическими принадлежностями Кабинет Министров постановляет:

I. Установить с 1 сентября 1997 года для учителей общеобразовательных школ и школ-интернатов всех типов и наименований, преподавателей средних специальных и профессионально-технических учебных заведений следующие размеры доплат, дифференцированные в процентном отношении к минимальной заработной плате:

а) дополнительная плата за проверку тетрадей: учителям I-IV классов — в размере 30 процентов; учителям V-XI (XII) классов, преподавателям средних специальных и профессионально-технических учебных заведений за проверку письменных работ:

— по языкам и литературе — в размере 40 процентов;

— по математике — в размере 30 процентов;

— по стенографии — в размере 20 процентов;

— преподавателям средних специальных и профессионально-технических учебных заведений за проверку письменных работ по черчению и технической математике (конструированию) — в размере 25 процентов;

б) дополнительная плата за классное руководство учителям и другим работникам общеобразовательных школ (кроме школ-интернатов всех типов, вечерних (сменных), средних общеобразовательных школ, работающих по сессионному режиму обучения, заочных школ и отделений), преподавателям средних специальных и профессионально-технических учебных заведений — в размере 50 процентов;

в) дополнительная плата за заведование учебными кабинетами и лабораториями — в размере 25 процентов.

2. С 1 сентября 1997 года увеличить в 2 раза дополнительную плату к ставкам и должностным окладам руководящих работников, непосредственно связанных с учебно-воспитательным процессом, педагогических работников, психологов и мастеров производственного обучения за особые условия труда в специальных учебно-воспитательных классах (группах) для детей и подростков, имеющих недостатки в физическом или умственном развитии.

3. Повысить с 1 сентября 1997 года в среднем в 1,2 раза заработную плату воспитателей детских домов и интернатов всех типов за счет снижения учебной нагрузки с 30 до 25 часов в неделю.

4. Выдавать воспитанникам детских домов, а также детям-сиротам и детям, оставшимся без попечения родителей, обучавшимся в школах-интернатах всех типов, в средних профессионально-технических училищах, в высших и средних специальных учебных заведениях, находившимся на полном государственном обеспечении, при их трудоустройстве одежду, обувь и инвентарь из расчета 16-кратного размера минимальной заработной платы на человека, а также денежное пособие на первоначальные расходы в 1,5-кратном размере минимальной заработной платы.

Предоставить руководителям детских домов, школ-интернатов и профессиональных учебных заведений право выдачи детям-сиротам и детям, оставшимся без попечения родителей, находившимся на полном государственном обеспечении, по их желанию, в случае призыва на срочную военную и альтернативную службу, а также регистрации брака денежной компенсации в 16-кратном размере минимальной заработной платы путем перечисления этой суммы в качестве вклада на имя выпускника в учреждения Народного банка республики взамен одежды, обуви и инвентаря.

Министерству народного образования и Министерству высшего и среднего специального образования по согласованию с Министерством финансов в двухнедельный срок разработать и утвердить порядок выдачи единовременного денежного пособия и инвентаря детям-сиротам и детям, оставшимся без попечения родителей, предусмотрев обеспечение их целевого использования.

5. Начиная с 1 сентября текущего года ввести ежегодное бесплатное обеспечение:

первоклассников комплектом ученических принадлежностей;

школьников начальных классов из малообеспеченных семей комплектом зимней одежды с охватом не более 15 процентов всех учащихся начальных классов.

Утвердить порядок бесплатного обеспечения первоклассников комплектом ученических принадлежностей и школьников начальных классов из малообеспеченных семей комплектом зимней одежды.

6. Министерству народного образования Республики Узбекистан обеспечить в централизованном порядке приобретение комплектов ученических принадлежностей для первоклассников и зимней одежды для школьников.

7. Министерству финансов Республики Узбекистан выделить необходимые средства на реализацию мер, предусмотренных настоящим постановлением.

8. Министерствам и ведомствам, имеющим в своем подчинении учебные заведения, обеспечить своевременное выполнение данного постановления.

9. Контроль за выполнением настоящего постановления возложить на заместителя Премьер-министра Азизходжаева А. А. .

Председатель Кабинета Министров И. Каримов.

гор. Ташкент,
20 августа 1997 г.

ПРЕДСТАВИТЕЛИ ЗАРУБЕЖНЫХ ДЕЛОВЫХ КРУГОВ НАЛАЖИВАЮТ КОНТАКТЫ

Правильность курса нашего молодого независимого государства на становление рыночной экономики красноречивее любых слов подтверждает большой интерес к фондовому рынку республики со стороны представителей зарубежных деловых кругов.

На днях столицу нашего государства посетил специалист по рынку капиталов Американского агентства по Международному развитию (ЮСАИД) региональной миссии в Средней Азии и Казахстане господин Вильям Болдридж. Целью его визита было согласование некоторых пунктов Проекта меморандума о взаимопонимании между Американским агентством по международному развитию и правительством Республики Узбекистан, касающихся Республиканской фондовой биржи. В частности, речь шла о помощи бирже в разработке политики и практики процедуры листинга, а также создании внутренней группы по листингу, которая будет работать с брокерами-дилерами и другими профессиональными участниками рынка ценных бумаг по увеличению числа компаний, чьи ценные бумаги участвуют в биржевых торгах.

Соб. инф.

Навстречу Дню независимости республики

ПОВЫШАЯ АВТОРИТЕТ ПЕРВИЧНЫХ ПАРТОРГАНИЗАЦИЙ,

Андижанский областной совет НДП обеспечивает их практическое участие в делах трудовых коллективов

Год назад в летопись независимого Узбекистана была вписана яркая и незабываемая страница — в городе Асаке Андижанской области был сдан в эксплуатацию первенец узбекского автомобилестроения, совместное узбекско-корейское предприятие «УзДЭУавто». Выпущенные здесь десятки тысяч автомобилей «Тико», «Дамас», «Нексия» теперь колесят по дорогам не только Узбекистана, но и многих государств ближнего и дальнего зарубежья.

Пуск автозавода позволит в корне изменить промышленную инфраструктуру области. Открытие СП, которые будут производить комплектующие и запасные части для асакинских автомобилей, одновременно способствует решению проблем занятости населения в перенасыщенном трудовыми ресурсами регионе. Уже сейчас на СП «УзДЭУавто» работает около 2,5 тысячи человек.

Помимо автомобильного, в области вступили в строй действующих десятки других промышленных предприятий, в том числе завод по производству спирта, «Анкотекс», «Тиксанти», «Маск», выпускающие мужские сорочки, швейные машины, минеральную воду, кетчуп, спагетти и другую продукцию. На предприятиях всех форм собственности, входящих в областной промышленный комплекс, только за январь—июль текущего года произведено продукции на 38,7 миллиарда сумов. Объем промышленного производства по сравнению с тем же периодом прошлого года возрос в 2,7 раза.

На более высокую ступень поднялось сельское хозяйство области, обеспечивающее устойчивые темпы развития всего агропромышленного комплекса. У нас сформировалась своеобразная школа повышения продуктивности земель, экономного использования воды, внедрения в практику земледелия новых методов и технологий. Появление термина «андижанский метод» является высокой оценкой труда наших дехкан.

В эти дни партийные организации области наряду с подготовкой к празднику независимости оказывают всяческое содействие в вопросах подготовки к уборке хлопка-сырца, бесценного богатства нашего народа. Хлопкоробы области должны сдать Родине 310 тысяч тонн «белого золота». Основную часть хлопководческих бригад возглавляют члены НДПУ.

По личной инициативе Президента И. А. Каримова наша область начала специализироваться в возделывании семенного фонда зерна для всей республики. На сегодняшний день в закрома государства доставлено более 210 тысяч тонн семенного зерна. В этот богатый хирман свой вклад внесли и наши партийные организации, члены НДПУ. В частности, бригадир зерноводческой бригады колхоза «Олтин водий» Шахриханского района С. Абдурасулов, удостоенный одним из первых звания Героя Узбекистана, председатель колхоза «Узбекистан» Балыкчинского района М. Муродалиева, председатель колхоза имени Б. Раджапова А. Холматов, бригадир колхоза имени Т. Рахимова Булакбашинского района А. Закиров.

Трудовыми победами ознаменовали шестую годовщину независимости шелководы области. Ими заготовлено и сдано свыше 2600 тонн ценного промышленного сырья, доход отрасли за 1997 год составил 226 миллионов сумов.

В минувшем хозяйственном году дехкане области использовали еще одну новинку: на полях появилась соя, занимающая важное место в мировом сельскохозяйственном производстве.

Безусловно, нелегко рождается новая жизнь, исключительно труден и тернист путь прогресса. Но чем значительнее достижения независимого общества, тем величественнее подвиг его строителей и защитников.

Народно-демократической партии Узбекистана, которая является детищем независимости, выпала завидная роль — находиться у истоков коренных преобразований жизни нашей Родины. Сегодня Андижанская областная организация НДПУ насчитывает в своих рядах свыше 37 тысяч членов. В ее составе представлены все социальные слои общества. Почти 9,5 тысячи партийцев — молодежь в возрасте до 30 лет. Членами НДПУ являются представители 25 национальностей. Нет такой отрасли народного хозяйства, где бы ни трудились наши партийцы. Среди них — исполнительный директор узбекско-корейского предприятия «УзДЭУавто» Х. Ахмедов, управляющий акционерным обществом «Андижанкурилиш» А. Атабаев, председатель колхоза им. Т. Мирзаева Мархаматского района Й. Махмудов, председатель колхоза имени И. Бакирова Андижанского района К. Кенжаев, бригадир колхоза «Узбекистан» Пахтаабадского района Т. Душаев, директор малого предприятия «Алишер АК» Кургантепинского района П. Абдуллаева. И это далеко не полный перечень активистов партии, которые своим добросовестным трудом вносят достойный вклад в укрепление независимости республики.

Областной совет стремится повышать авторитет и инициативность первичных парторганизаций, обеспечивая через них практическое участие членов НДПУ в делах партии. Сегодня в области функционирует 1162 первичные парторганизации, более 340 из них — территориальные. Характерно, что секретари территориальных парторганизаций одновременно возглавляют махаллинские комитеты, а это способствует более успешному решению вопросов местного значения.

В своем выступлении на сессии Андижанского областного Совета народных депутатов Президент И. А. Каримов говорил о необходимости формирования в людях нового мышления, повышении их духовного и культурного уровня. Одним из важнейших условий решения поставленных задач является духовно-нравственное воспитание широких слоев населения.

Два года назад областной совет НДПУ выступил с инициативой организации на местах центров «Маърифат». Начинание получило широкую поддержку, и сегодня в области успешно действуют свыше 250 таких центров, рассчитанных на широкую общественность.

Добрых слов заслуживает деятельность центров Асакинского и Хонабадского городских советов, первичных организаций таксомоторного парка, поликлиники № 1 города Андижана, колхозов имени Навои Бозского, «Намуна» Пахтаабадского, корпорации «Аим» Жалалкудукского районов.

Условия, в которых мы все живем и работаем, за годы независимости в значительной степени изменились. Иными стали люди, обогатились их знания, повысилась эрудиция, значительно выросли духовные запросы. Исходя из этого, областной, городские и районные советы НДПУ в своей идеологической деятельности добиваются того, чтобы ее содержание стало более актуальным, а формы отвечали современным запросам и потребностям наших людей. Сегодня прочно вошло в практику деятельности парторганизаций проведение вечеров памяти «Еднома», посвященных знатным людям, которые всю жизнь отдали повышению благосостояния людей, процветанию родного края.

Все городские и районные советы НДПУ активно включились в проводимые в населенных пунктах области конкурсы под девизом «Превратим каждый дом, махаллю, гузар, район и город в цветущий сад», посвященные Дню независимости республики.

Областная партийная организация разработала меры по активному участию в празднествах. Все массово-политические и агитационно-пропагандистские мероприятия, посвященные этой дате, мы подчиняем всестороннему разъяснению внутренней и внешней политики, проводимой руководством Узбекистана во главе с Президентом И. А. Каримовым, практической деятельности по углублению экономических реформ и социальной защите населения. Как в областном, так и во всех городских и районных советах партии образованы агитационно-пропагандистские группы из числа творческой и научной интеллигенции, ветеранов войны, труда, аксакалов, авторитетных членов НДП. С их помощью мы проводим в хозяйствах, на промышленных предприятиях, по месту жительства беседы за «круглым столом», вечера вопросов и ответов, встречи со знатными людьми.

Областной, городские, районные советы партии вместе с первичными организациями, всеми членами партии будут и впредь самоотверженно трудиться во имя претворения в жизнь коренных реформ, направленных на повышение благосостояния граждан нашей республики.

Р. МУХТАРОВ,
депутат Олий Мажлиса, первый секретарь Андижанского областного совета НДП Узбекистана.

«УЗБЕКИСТАН НА ПОРОГЕ XXI ВЕКА»

Так называется новый курс, к изучению которого с 1 сентября приступят учащиеся всех вузов и средних специальных учебных заведений республики.

Он разработан совместно со специалистами Академии государственного и общественного строительства при Президенте Республики Узбекистан и двух министерств — высшего и среднего специального образования и народного образования. В основу курса положена книга руководителя нашего государства Ислама Каримова «Узбекистан на пороге XXI века: угрозы безопасности, условия и гарантии прогресса».

Программа рассчитана на 50 лекционных и семинарских занятий. Для преподавателей, которым предстоит их вести, при Академии государственного и общественного строительства организованы курсы повышения квалификации. Лекции здесь читают ведущие ученые и специалисты разных профессий. Они дают слушателям подробную информацию, основанную на статистических данных, достижениях Узбекистана за шесть лет независимости, о ходе социально-экономических реформ в стране.

Предстоят также обсуждения и встречи за «круглым столом» с представителями различных республиканских министерств и ведомств. Каждому слушателю выданы все необходимые методические пособия и рекомендации по ведению нового курса, которыми они смогут пользоваться в ходе предстоящих занятий со студентами.

(УзА).

САМАЯ СОВРЕМЕННАЯ В РЕГИОНЕ

Такой обещает стать Самаркандская сигаретная фабрика, которую возводит один из крупнейших инвесторов в экономику республики — компания «Бритиш-Американ Табакко»

Глядя на строительную площадку нового предприятия, трудно поверить, что всего лишь полтора года назад здесь практически ничего не было. Сегодня на территории в 25 гектаров поднялись современные корпуса из профилированного металла в сочетании с бетоном.

Разумеется, когда по всей республике в последние годы мы наблюдаем настоящий строительный бум, вряд ли можно удивить кого-либо еще одним сооружением. И тем не менее, комплекс зданий новой

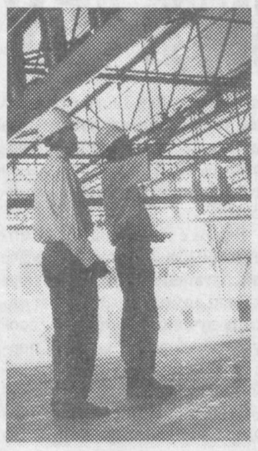

фабрики производит впечатление. Причем не только своими внушительными масштабами и строго выверенной сопряженностью всех своих элементов. Не ошибусь, если скажу, что внимание каждого, кто приезжает сюда впервые, не могут не привлечь безукоризненный порядок, царящий на строительной площадке, четкий ритм и образцовая организация труда. Новая фабрика отвечает всем требованиям мировых стандартов, а по уровню оснащения ей не будет равных на всей территории Центральной Азии.

Сооружают предприятие всемирно известные строительные компании «Джон Лайнг Интернэшнл Лтд» (Великобритания) и «Алсим Аларко» (Турция) по проекту компании «Мотт Макдональс».

О том, как он воплощается в реальность, рассказывает директор по строительству фабрики Ник Марки, принимавший участие в разработке и осуществлении проектов в Алжире, на Ближнем Востоке, Гибралтаре, в Шотландии и, конечно, в родной Англии.

— Официальная закладка первого камня будущей фабрики состоялась 17 апреля 1996 года. Все строительные работы согласно графику намечено завершить за два года. К настоящему времени сданы в эксплуатацию склады для хранения табака. Одновременно в табачном цехе устанавливается оборудование немецкой фирмы «Хауни». Весь комплекс будет готов к 18 октября 1997 года.

Каждый этап строительных работ идет четко по плану, без сбоев и авралов. Собственно говоря, так и должно быть. Ведь на сооружении фабрики заняты известные компании, пользующиеся в деловом мире солидной репутацией. И именно им удалось выиграть тендер на строительство новой сигаретной фабрики в Узбекистане.

Стоимость строительства составляет 60 миллионов долларов США. Однако с учетом стоимости оборудования проект стоит более 100 миллионов долларов.

Фабрика сможет выпускать до 20 миллиардов сигарет в год. Вначале это будут сигареты местных марок «Хон», «Саратон», а также международные «Голливуд». Но по мере развития предприятия оно начнет производить и широко известные в мире марки «Кент», «Лаки Страйк» и другие.

— Что это даст конкретно нашей республике?

— Ежегодно Республика Узбекистан сможет экономить значительные средства за счет производства местных марок сигарет, снимая таким образом необходимость импорта табачных изделий.

За 1996-97 годы только в социальную сферу республики компания направила около миллиона долларов, причем половину из них — в Самаркандскую область.

Важным моментом в проекте является то, что его осуществление в какой-то мере поможет решить вопрос занятости населения в поселке Фархад. Если в первое время на фабрике будут работать немногим более 200 местных жителей, то со временем, когда она наберет обороты, нормой станут три смены и число рабочих возрастет в несколько раз.

Строительство еще не завершено, но компания заранее позаботилась о наборе и обучении персонала. Активная подготовка высококвалифицированных специалистов для нового предприятия идет не только на Ташкентской сигаретной фабрике, но и за рубежом.

— Кстати, почему местом размещения нового производства был выбран поселок Фархад, в тридцати километрах от Самарканда?

— Когда встал вопрос, где строить фабрику, — говорит Ник Марки, — рассматривались два варианта: в Ташкенте или в Самарканде. Признаться, сначала мы хотели отдать предпочтение Ташкенту, в пользу которого выдвигались большие технические возможности и другие преимущества столичного города. Однако позднее мы все же остановились на самаркандском варианте как центре большого региона, в котором выращивается табак.

Одним из главных факторов, склонивших чашу весов в пользу поселка Фархад, были хорошие подъездные пути, позволяющие обеспечить бесперебойную доставку сырья из Ургутского района.

— И в заключение несколько слов о совместном узбекско-британском предприятии «УЗБАТ АО», основанном в ноябре 1994 года на базе Ташкентской табачной фабрики, Самаркандского и Ургутского табачно-ферментационных заводов.

— «УЗБАТ АО» является членом группы компаний БАТ Индастриз, одной из крупнейших в мире корпораций, имеющих разветвленную сеть производства табачных изделий более чем в 55 странах.

За годы совместной работы компанией уже многое сделано для модернизации всей табачной промышленности республики. Она прикладывает немало усилий для того, чтобы довести отрасль до уровня стандартов «Бритиш-Американ Табакко» и войти в экспортный потенциал Узбекистана. Внедрение новейших технологий, создание высокопрофессионального кадрового корпуса, улучшение условий труда своих работников — вот надежный гарант достижения поставленной цели, когда слова: «Сделано в Узбекистане» будут отражать действительно отличное качество узбекских сигарет.

В. ГЕРАСИМОВ.

НА СНИМКАХ: так будет выглядеть комплекс сигаретной фабрики в пос. Фархад после завершения строительства; в цехе вторичной обработки сырья; полным ходом идет строительство административного корпуса; линия подачи табака. Идет наладка оборудования.

Фото Александра ГЕРАСИМОВА.

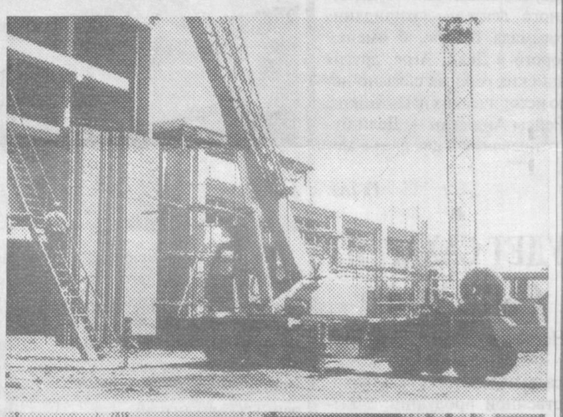

«УЗБЕКНЕФТЕГАЗ»: МИЛЛИОНЫ ДОПОЛНИТЕЛЬНЫХ ТОНН, МИЛЛИАРДЫ ДОПОЛНИТЕЛЬНЫХ КУБОМЕТРОВ

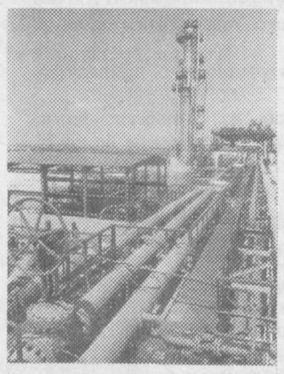

(Окончание. Начало на 1-й стр.)

Для тружеников отрасли памятным стал 1995 год. Тогда впервые в истории нашего государства было добыто около 8 миллионов тонн нефти с конденсатом, что позволило Узбекистану добиться нефтяной независимости. Со второй половины 1995 года наша республика полностью отказалась от импорта всех видов нефтепродуктов.

— А как обстояло дело до этого знаменательного события?

Дефицит покрывался за счет закупок автобензина, дизельного топлива, авиакеросина, мазута, технических масел, получаемых из нефти, в России, что, вполне понятно, обходилось очень накладно. После распада СССР Узбекистан лишился и этой возможности: торгово-экономические связи с Российской Федерацией на взаимовыгодных условиях в этой области стали практически невозможны. Поэтому руководство республики во главе с Президентом И. А. Каримовым сделало упор на ускоренное развитие собственной топливно-энергетической промышленности, видя в ней основу всей экономики независимого государства. За сравнительно короткий срок была выполнена колоссальная по масштабам работа по техническому оснащению и перевооружению наших предприятий, по интенсификации разработок месторождений, наращиванию объемов добычи и переработки.

Невероятно, но факт, ускорение и рост у нас происходили на фоне падения добычи нефти и газа буквально во всех регионах СНГ.

— Коль скоро вы коснулись недавнего прошлого, то небезынтересно узнать об истории возникновения в нашем крае добычи нефти и газа...

— Исторические источники, находки геологов и археологов свидетельствуют о том, что история добычи нефти на территории нынешнего Узбекистана уходит в глубь веков. Места естественного выхода нефти из недр земли на ее поверхность были известны здесь с древности. О них, в частности, упоминается в трудах Плутарха и арабского географа Истахи. Что касается промышленной разработки нефтяных месторождений, то она началась в 80-х годах прошлого столетия в Ферганской долине. История газовой промышленности берет свое начало с 1953 года, когда было открыто газовое месторождение Сеталантепа в Кызылкумах. В 1962 году Узбекистан приступил к разработке уникального газового месторождения Газли. Через несколько лет отсюда взяли старт трансконтинентальные газопроводы Бухара—Урал и Средняя Азия—Центр.

В нынешнем году исполняется 30 лет со дня пуска в эксплуатацию газовой магистрали Средняя Азия—Центр, протянувшейся на 3,5 тысячи километров через барханы, горы и реки. И сегодня, по истечении трех десятков лет, она, по оценкам специалистов, продолжает работать надежно и устойчиво, как, впрочем, и другие газопроводы внутри нашей республики и вне ее общей протяженностью более 12 тысяч километров.

Как видим, газотранспортная система Узбекистана имеет выход в единую систему газопроводов государств СНГ. Располагаясь в сердцевине Центральной Азии, она обладает технической возможностью транспортировать газ как в соседние страны, так и в Россию, Украину, государства Европы объемом свыше 20 миллиардов кубов ежегодно. Напомню, что узбекистанский газ уже многие годы поставляется в Таджикистан и Киргизию.

— Общеизвестно, что Узбекистан обладает колоссальными запасами минерально-сырьевых ресурсов. В чем выражается на языке цифр потенциал недр республики по нефтегазоносности?

— Свыше 60 процентов территории республики считаются перспективными на нефть и газ. Говоря так, мы имеем в виду прежде всего пять нефтегазоносных регионов: Устюртский, Бухаро-Хивинский, Юго-западный Гиссарский, Сурхандарьинский и Ферганский, где открыто около 170 месторождений нефти и газа. Наиболее крупными и уникальными по праву считаются такие месторождения, как Газли, Шуртан, Кокдумалак, Гаджак.

— Каковы перспективы дальнейшего роста добычи и развития промышленных мощностей по переработке нефти и газа?

— Ответ на данный вопрос, естественно, следует начать с рассказа о новом нефтеперерабатывающем заводе, построенном в Бухарской области. Он рассчитан на переработку конденсата, добываемого в Бухарской и Кашкадарьинской областях. Генеральным контрактором по детальному проектированию и строительству, поставкам технологического оборудования, пуско-наладке, выведению предприятия на проектную мощность, подготовке и обучению кадров являлась французская фирма «Текнип».

Другое важное событие произошло в Кашкадарье. Здесь на крупнейшем в республике нефтегазоконденсатном месторождении Кокдумалак вступила в строй компрессорная станция. Она позволит значительно увеличить добычу нефти на этом месторождении. Извлечение газового конденсата возрастет до 70 процентов вместо прежних 24,5. Среди новостроек 1997 года — газопроводы Газли—Нукус, Пахтакор—Янгиер—Ташкент, ряд других объектов нефтегазового комплекса.

— Что вы можете сказать о динамике роста иностранных инвестиций в развитии отрасли на примере других действующих и строящихся предприятий?

— Кстати, только что упоминавшаяся газокомпрессорная станция была построена при непосредственном участии американо-японского консорциума «Келлогг-Ниссе Иваи». Наши партнеры согласно контракту на 163 миллиона долларов осуществили поставку и монтаж четырех компрессоров, нефтепромыслового оборудования.

По прогнозам, общий объем иностранных инвестиций достигнет в 1998 году 1 миллиарда 145 миллионов долларов США против 10 миллионов в 1994 году. Внушительный рост в значительной мере объясняется тем, что действующая в Узбекистане нормативно-правовая база гарантирует всестороннюю защиту интересов инвесторов, создает экономически благоприятные условия. Благодаря этому круг партнеров национальной корпорации из дальнего зарубежья год от года расширяется.

В Узбекистане уже многие годы функционируют Ферганский и Алтыарыкский нефтеперерабатывающие заводы. Пришла пора взяться за коренную реконструкцию Ферганского НПЗ. Такой шаг преследует конкретные цели: создать оптимальные условия для переработки высокозернистой нефти, добываемой в республике, получить дизельное топливо и авиакеросин на уровне мировых аналогов, увеличив при этом выход дизтоплива. Возрастут и объемы выпуска автобензина. Реконструкция, которая уже близится к концу, выполняется совместно с японской фирмой «Мицуи».

Наша корпорация при участии иностранных компаний и фирм осуществляет ряд других приоритетных проектов. Это, к примеру, строительство Ходжаабадского подземного хранилища газа в Андижанской области, Шуртанского газохимического комплекса по производству полиэтилена разных марок, совместное предприятие по выпуску высококачественных масел, СП по переводу автотранспорта на сжатый газ, СП по поиску, разведке, разработке и экспорту природного газа.

— Из ваших ответов можно заключить, что в дальнейшем Узбекистан будет иметь более широкие возможности для экспорта нефтепродуктов. Каковы прогнозы на этот счет на ближайшие годы?

— Эти вопросы нашли свое отражение в комплексной программе экспортного потенциала отрасли до 2000 года. В ней в качестве одного из основных пунктов записано: прекратить экспорт углеводородного сырья, резко увеличив при этом экспорт продуктов его переработки.

Корпорация делает все возможное для того, чтобы закрепить достигнутый уровень добычи нефти и газа и объемы их переработки, неуклонно приумножая то, что уже завоевано. Многотысячный коллектив НК «Узбекнефтегаз» встречает 6-ю годовщину независимости Республики Узбекистан с чувством исполненного долга перед родной страной, ее народом.

Вели беседу
Икрам АХМЕТОВ и
Аслиддин БОЛИЕВ.

Акционерно-коммерческий банк «Умар-банк» города Самарканда

поздравляет всех своих сограждан с большим всенародным праздником — Днем независимости Узбекистана.

Желаем вам, дорогие соотечественники, крепкого здоровья, отличного настроения и новых успехов в труде на благо нашей прекрасной Родины!

Пусть и впредь небо над ней будет чистым и голубым, пусть в каждую семью придут счастье и благополучие, а каждый новый день будет еще одним шагом, приближающим нас к всеобщему процветанию!

АКБ «Умар-банк» всегда к вашим услугам.

Правление банка.

ГЛАВНОЕ УПРАВЛЕНИЕ ПО ТРУДУ, ЗАНЯТОСТИ И СОЦИАЛЬНОЙ ЗАЩИТЕ НАСЕЛЕНИЯ

ИСПОЛНИТЕЛЬНОГО АППАРАТА ХОКИМА г. ТАШКЕНТА искренне поздравляет всех ташкентцев с приближающимся *Великим праздником — 6-й годовщиной независимости Узбекистана!*

МЕХНАТ•БАНДЛИК•ИЖТИМОИЙ ХИМОЯ
ТОШКЕНТ

Счастья вам и вашим семьям, благополучия и богатырского здоровья, мира и добра, успехов во всех делах!

Пусть ваш производительный труд способствует улучшению экономической независимости Узбекистана, приближению его великого будущего.

В соответствии с Законом «О занятости населения Республики Узбекистан» УСЛУГИ, оказываемые органами по труду, предоставляются БЕСПЛАТНО.

ГЛАВНОЕ УПРАВЛЕНИЕ ПО ТРУДУ, ЗАНЯТОСТИ И СОЦИАЛЬНОЙ ЗАЩИТЕ НАСЕЛЕНИЯ АППАРАТА ХОКИМА г. ТАШКЕНТА ОКАЗЫВАЕТ СЛЕДУЮЩИЕ УСЛУГИ:

— консультации о порядке предоставления льгот по обязательным платежам и стимулированию развития предпринимательства;

— консультации о порядке предоставления кредита из средств ФСЗ на организацию общественных оплачиваемых работ;

— консультации о порядке предоставления кредита из средств ФСЗ на создание дополнительных (новых) рабочих мест;

— консультации о порядке предоставления средств на компенсацию затрат на организацию обучения принятых на работу лиц, высвобожденных с других предприятий, организаций, учреждений;

— консультации о порядке проведения мероприятий по сокращению численности;

— предоставление сведений по предложению рабочей силы для комплектования предприятий и организаций;

— предоставление сведений о наиболее квалифицированном составе лиц, зарегистрированных на ВТ для их трудоустройства;

— предоставление сведений по учебно-курсовой сети;

— консультации по формированию статистических отчетов, представленных в органы по труду;

— консультации по КЗОТу;

— консультации о порядке установления и создания рабочих мест в счет 7% квоты;

— консультации о порядке досрочного выхода на пенсию;

— консультации по применению льготных списков № 1 и № 2;

— консультации по применению и использованию новых форм оплаты труда и тарифов;

— консультации по лабораторным измерениям о замерах факторов, влияющих на условия труда;

— консультации по порядку проведения аттестации рабочих мест;

— предоставление льгот по обязательным платежам;

— выделение средств на ФСЗ, направленных на стимулирование развития предпринимательства;

— предоставление кредита на ФСЗ на организацию общественных работ;

— предоставление кредита из ФСЗ на создание дополнительных рабочих мест;

— выделение средств из ФСЗ на компенсацию затрат работодателя по организации обучения принятых на работу лиц, высвобожденных с других предприятий, организаций, учреждений;

— выделение целенаправленных средств местным органам самоуправления (махаллинским комитетам);

— заключение договоров с учебными заведениями, учреждениями, предприятиями на организацию профессионального обучения, переобучения и повышения квалификации;

— разработка программ по обеспечению кадрами предприятий или организаций;

— оказание содействия в трудоустройстве;

— консультации по выбору профессий;

— организация обучения, переобучения и повышения квалификации;

— оказание социальной поддержки в сфере труда;

— оказание материальной помощи безработным;

— предоставление сведений о наличии вакансий;

— предоставление сведений о формах оплаты труда и других сведений о предстоящей работе при направлении клиента на вакантные места;

— оказание информационных и рекламных услуг в сфере труда, занятости и социальной защиты.

МЫ ЖДЕМ ВАС, ТАШКЕНТЦЫ!

Главное управление по труду, занятости и социальной защите

— ул. Мовараунахр, 33.
Телефон 136-00-25.

АДРЕСА РАЙОННЫХ СЛУЖБ ЗАНЯТОСТИ:

А.-Икрамовская — Чиланзар, кв. 22, 7. Телефон 74-44-57.

Бектемирская — ул. Х. Байкаро, 4. Телефон 90-42-93.

М.-Улугбекская — ул. Гоголя, 38. Телефон 133-37-23.

Мирабадская — ул. Т. Шевченко, 64. Телефон 54-46-69.

С.-Рахимовская — ул. Карасарай, 269. Телефон 48-53-78.

Сергелийская — м-в Спутник-1, 42. Телефон 57-58-41.

Хамзинская — ул. М. Хасановой, 2. Телефон 96-33-40.

Чиланзарская — Чиланзар, кв. 6, ул. Фархадская, 10. Телефон 76-19-97.

Шайхантохурская — м-в Ц-14, дом 7. Телефон 144-59-13.

Юнусабадская — ул. Д. Абидовой, 8 «Б». Телефон 35-02-96.

Яккасарайская — ул. Бабура, 33 «А». Телефон 54-66-38.

Учебный центр — ул. Караташ, 44 (пл. Хадра, ГУМ). Телефоны: 45-14-68, 45-16-53.

Лаборатория экспертизы условий труда — ул. Черкасская, 32. Телефон 68-29-16.

АО "УГОЛЬ" И ЗАРУБЕЖНЫЕ ПАРТНЕРЫ

"Говоря об интересе иностранных фирм к АО "Уголь", нельзя не связать его с интересом зарубежных предпринимателей вообще к нашей республике, богатой полезными ископаемыми. А наше объединение располагает таким ценнейшим сырьем, как уголь, каолин. Только каолин открывает широкие перспективы для создания совместных производств по керамике, сантехнике и даже косметике. Не случайно основные связи с иностранными партнерами развиваются у нас именно в этом направлении".

С этих слов началась беседа нашего корреспондента с начальником отдела внешнеэкономических связей АО "Уголь" А.Р.Мухамеджановым.

— Адыл Ризаевич, по каким направлениям развивается внешнеэкономическая деятельность АО «Уголь»?

— Основным направлением внешнеэкономической деятельности АО «Уголь» является поиск инвесторов под реализацию главнейших для объединения программ. Сегодня это прежде всего программа технического перевооружения угольной отрасли.

Вторым немаловажным направлением является использование попутно добываемых в процессе добычи угля минеральных ресурсов. Таких, как каолин первичный и вторичный, известняки и получаемые в процессе переработки угля органоминеральные удобрения.

Над этими проектами и работает объединение. Идет поиск иностранных инвесторов, процесс создания совместных предприятий. Примером может служить прошлогодний опыт: создано совместное предприятие по обогащению первичных каолинов.

— С кем из иностранных инвесторов наиболее плодотворно вы сейчас работаете?

— В основном это немецкие и японские компании, предлагающие проекты по переработке первичного и вторичного каолина. Прежде всего работаем с немецкой компанией «ПАБ Баутцен» — основным нашим поставщиком технологического оборудования. Компания скрупулезно изучила Ангренское месторождение, качественные характеристики всего сырья и уже есть достаточно серьезные результаты именно по технологии. Сейчас завершаются все организационные вопросы, связанные с совместным предприятием, далее начнется реализация крупного проекта по обогащению первичных каолинов общей стоимостью 75 миллионов немецких марок.

Следом, возможно, через несколько лет, будем рассматривать вопрос о строительстве завода по шамотным глинам и шамотному кирпичу, огнеупорам. Есть достаточно большой проект, который повлияет не только на экономику объединения, но и республики. Это строительство глиноземного завода на вторичных каолинах — сырья для алюминиевой промышленности.

— И все это с фирмой «ПАБ Баутцен»?

— Нет, у нас несколько инвесторов и разработчиков технологий. Сказать, что с кем-то одним только работаем, нельзя. В любом случае мы выбираем все новое и прогрессивное, что есть сегодня в горнорудной промышленности. Идет поиск и рассматриваются предложения сразу нескольких фирм, а отбираются наилучшие, наивыгоднейшие.

На сегодняшний день у нас несколько основных партнеров по уже названным проектам. Это фирма «ПАБ Баутцен» — технология переработки попутно добываемых минералов и компания «Крупп Фердертехник» по проекту технического перевооружения отрасли. Второго партнера мы выбрали потому, что «Крупп» — производитель оборудования, связанного с разработкой технологии и модернизацией угольного разреза «Ангренский». Предложения его прогрессивные и могут нам позволить серьезно снизить производственные затраты. Сейчас мы ожидаем ответа от компании «Крупп» по вопросу создания СП по внедрению и реализации этого проекта.

Все наши проекты связаны еще с одним крупным партнером — «Берлинер Банком», осуществляющим наши финансирования и оказывающим содействие в работе с немецкими партнерами.

Среди наших партнеров еще ряд немецких фирм. Например, фирма «Маннесманн», которая тоже предложила нам свое оборудование. Но должен сказать, что идея нашего проекта технического перевооружения не в замене старого оборудования на новое, а смысл — в модернизации всего технологического процесса, в поисках наиболее прогрессивных технологических решений. Поэтому мы рассматриваем как основного партнера фирму «Крупп».

— Вы назвали еще японских партнеров?

— Японские партнеры и среди них фирма «Сумитомо» предлагают нам поставки оборудования под технологию, которая у нас имеется. Но это немного упрощенное предложение. Нам интереснее было бы рассмотреть их предложение в рамках проекта технической модернизации отрасли и как продолжение сотрудничества — осуществление поставок оборудования, технологий под эту модернизацию.

Единственное и серьезное преимущество японских партнеров в том, что предлагаются крупные кредиты правительства Японии, японских банков по значительно низкой процентной ставке годовых.

Японская фирма «Мицубиси» предлагает рассмотреть вопрос о совместном участии в проекте с немецкой компанией «Крупп». Финансирование предполагается произвести за счет японских кредитов. К тому же японцы ставят условие: не менее пятидесяти процентов стоимости кредита должно быть с предприятий, производящих оборудование в Японии. А поскольку в Японии оборудование производится американской фирмой «Ктерпиллер» и рядом других надежных поставщиков, то можно рассматривать и это предложение.

— Адыл Ризаевич, вы затронули вопрос о перспективе развития в Узбекистане своей алюминиевой промышленности. Как развивается партнерство в этом направлении?

— Перспектива большая, интересная и в то же время очень объемная как в плане инвестиций, так и в плане той работы, которую необходимо произвести. Поэтому сегодня существуют определенные сложности в подборе инвесторов, желающих вложить солидные капиталовложения в развитие этой отрасли. Серьезно говорить об этом проекте можно будет тогда, когда появится заинтересованность у иностранных партнеров. В этом плане мы сделали предложение немецким, японским, корейским фирмам, которое ими сейчас изучается.

— А в чем суть предложения?

— Суть в инвестировании проекта переработки вторичных каолинов и получения глиноземного сырья, т. е. сырья для производства алюминия. Но программа эта была бы более интересной, если бы был и замыкающий цикл — получение самого алюминия. Пока приходится рассматривать проект просто как строительство глиноземного завода. По оценкам нашим и партнера по технологии — Российского научно-исследовательского института алюминиевой и магниевой промышленности (ВАМИ), завод обойдется нам в 250 — 300 миллионов долларов. Инвестирования под этот проект, конечно, возможны. Но на сегодняшнем этапе возникает проблема экспорта будущей продукции — глинозема. Первоначально планировалось, что он будет экспортироваться на таджикский алюминиевой завод, но поскольку соседняя страна сегодня недостаточно стабильное государство, думаю, будут и большие проблемы с реализацией этой продукции.

Вообще-то глинозем достаточно выгодное сырье по продаже. По данным института ВАМИ, Россия, например, только в год закупает сырья для алюминиевой промышленности порядка 3—3,5 миллиона тонн. Это бокситы и глиноземное сырье. Можно было бы найти партнеров среди российских предприятий, но, поскольку они расположены далеко, то затраты, связанные с транспортировкой сырья, конечно же, значительно повлияют на экономический эффект этого предприятия. И все же, думаю, в нынешнем году наше объединение попробует начать решать этот сложный вопрос.

— Какие проблемы существуют во внешнеэкономической деятельности АО «Уголь»?

— Особых проблем нет. Идет нормальная, порою тяжелая работа с иностранными партнерами в поисках оптимального решения того или иного вопроса.

— Помнится, года три назад вы называли и других партнеров, с которыми АО «Уголь» начинало тогда активно сотрудничать. Например, с поляками шла речь даже об организации совместного предприятия.

— Действительно, три года назад мы активно работали с польской фирмой «Кольмекс». Это наш старый партнер. Еще в период существования СССР мы приобретали в Польше думпкары - самовыгружающиеся железнодорожные вагоны. Техника надежная, испытанная. Продукция вполне удовлетворяла нас, поэтому мы продолжали развивать сотрудничество с польскими партнерами. Хотели даже создать СП по ремонту вагонов. Но жизнь внесла коррективы в наши планы.

Программа технического перевооружения предусматривает в перспективе полный отказ от использования того железнодорожного транспорта, который мы сегодня имеем. Вся переработка вскрышных пород будет проходить на более прогрессивной цепочке, какой является конвейерная линия. Так что сегодня, учитывая предстоящие изменения в транспортной схеме, создание совместного предприятия с поляками не имеет уже большой актуальности.

Такой же отсев произошел и с другими нашими партнерами — испанцами, швейцарцами, немцами. В процессе работы предложений было очень много, но по разным причинам, абсолютно независящим друг от друга, либо фирмы не выдерживали наших условий, либо мы не смогли удовлетворить их требования. Так в нормальном рабочем процессе происходит естественный отбор партнеров. Выявляются их деловые, практические качества. В итоге предпочтение отдаем сильному и самому надежному партнеру.

Вот, например, сотрудничали с американской фирмой «Пеле интернейшнл», которая занималась процессами переработки обогащенных каолинов. Все шло хорошо, партнер серьезно подошел к делу, провел исследования, но предложение его было настолько дорогим, что нам пришлось от него отказаться. Аналогичное предложение от других фирм было в полтора раза дешевле.

Три года назад мы остановились на сотрудничестве со швейцарской фирмой «Мабетекс», немецкими фирмами «Нетч» и «ПАБ Баутцен». Почему именно с ними? Дело в том, что, в отличие от других иностранных фирм, они уже много лет ведут работу в России. Эти фирмы внедрились в рынок СНГ, успешно работают, приспособившись к нашим условиям. Приступая к партнерству, мы всегда надеемся, что оно, несомненно, поможет нам в совместной деятельности, в решении вопросов строительства обогатительной фабрики и других производств на базе обогащенного каолина.

Фирма «ПАБ Баутцен» взялась за вопросы технической переработки и обогащения каолинов настолько плотно, что провела с девяносто второго года столько геологических исследований нашего сырья, что, наверное, за весь предыдущий период ни один иностранный партнер столько не сделал. Это именно тот партнер, с кем возникает желание работать, — сильный и надежный.

— С российскими фирмами и предприятиями тоже контакты есть?

— Остались контакты, связанные в основном с поставками материально-технических ресурсов. По инвестиционным проектам с российскими фирмами пока не работаем, кроме, пожалуй, нашего старого партнера — фирмы «ВАМИ», которая является разработчиком технологии по переработке каолинов в алюминиевой сфере.

КРУПНЕЙШИЙ ТВЕРДОГО ТОПЛИВА ОТЛИЧНОГО КАЧЕСТВА ПРОИЗВОДИТЕЛЬ

АО "УГОЛЬ"

располагает разнообразными полезными ископаемыми, извлекаемыми попутно при добыче угля, в том числе:

— товарные каолины, известняки, кварцевые (стекольные) пески, волластонит, гипсы, граниты, мраморы, сырье для получения минеральных красок (гематиты, глаукониты, гетиты, лимониты, ожелезненные глины), опоки.

Разработаны оригинальные технологии:

— подземной газификации угля;

— микробиологической рекультивации нарушенных земель;

— получения биологически активной продукции и комплексных органоминеральных удобрений на основе отходов добычи и обогащения угля.

Производятся:

— органоуглеминеральные удобрения (ОУМУ) для сельского хозяйства;

— комплексные органоминеральные удобрения для рекультивации земель;

— оборудование для пылеулавливания;

— ремонт центробежных насосов и др.

АО «УГОЛЬ» ПРИГЛАШАЕТ ВСЕ ЗАИНТЕРЕСОВАННЫЕ ФИРМЫ К ВЗАИМОВЫГОДНОМУ СОТРУДНИЧЕСТВУ.

КОНТАКТНЫЕ ТЕЛЕФОНЫ:
(3712) 41-85-55, 44-55-79, 44-57-05, 36-99-19.
ФАКС: (3712) 41-85-56, 44-20-80.
ТЕЛЕКС: 116163 ЛАВА.
АДРЕС: Республика Узбекистан, г. Ташкент, 700011, квартал Ц-14, д. 27. АО "УГОЛЬ"

ТЕЛЕВИДЕНИЕ

ПОНЕДЕЛЬНИК, 25

УзТВ I

10.00, 14.00, 18.00 — Новости.
19.25, 19.50, 20.25, 20.55, 23.55 — Реклама.

*

6.30 «Ассалом, Ўзбекистон!»
8.00 — 8.30 «Хафтанома».

*

8.30 «Звезды мирового кино».
8.50 «Нуроний». Тележурнал.
9.10 «Ўзбектелефильм» представляет: «Ўзбекистон — гуллаган боғ».
9.35 «Қишлоқ ҳақида ўйлар».
10.05 Из почты программы «Здоровье».
10.35 «Непоседа». Мультфильм.
10.45 «Бокира туйғулар».
11.05 К 6-й годовщине независимости Республики Узбекистан. «Бир ўлкаки...»
11.30 «Тебя люблю». Художественный фильм. 1-я и 2-я серии (Бангладеш).
14.05 — 14.35 К 6-й годовщине независимости Республики Узбекистан. «Озодлик». Видеофильм. 1-я часть.

***

17.55 Программа передач.
18.10 «Оператор Кыпс на необитаемом острове». Мультфильм.
18.30 «Нуктаи назар».
18.45 «Олам ва одам» («Мир и человек»).
19.05 «Вакт». Художественно-публицистическая передача.
19.30 «Ахборот» (рус.).
19.55 Вести с бирж и из банков.
20.10 Вечерняя сказка.
20.30 «Ахборот».
21.00 На пути к великому будущему.
21.20 «Сиёсат оламида».
21.50 «Хамоханг қалблар». Музыкальная программа.
22.30 К 6-й годовщине независимости Республики Узбекистан. «Юртим мўъжизалари».
22.50 «Ёзув столидан репортаж».
23.10 «Мирзо Голиб». Многосерийный телевизионный художественный фильм. 6-я серия (Индия).
24.00 «Ахборот».
00.25 — 00.30 «Ватан тимсоллари».

УзТВ II

18.15, 19.25, 19.50, 20.25 — Реклама.

*

18.00 Программа передач.
18.05 «Дневник».
18.20 «Бриллтош». Мультсборник.
18.45 «Табиат подводного мира».
19.30 «Ахборот» (рус.).
19.55 «Суперагент Шимпанзе». Телесериал.
20.30 «Ахборот».
20.55 Музыка и реклама.
21.10 «Кинооко».
22.00 «Дневник».
22.10 «Пятое измерение».
22.25 «Санта-Барбара». Телевизионный художественный фильм.
23.15 — 23.25 «Дневник».

УзТВ III

17.10 Новости.

*

ОРТ
17.15 — 20.35

*

20.35 Реклама.
20.40 «Сезар и Розали». Художественный фильм (США).
22.20 «Кругозор». Тележурнал.

*

Российское государственное телевидение.
22.45 — 23.15

*

23.15 К 6-й годовщине независимости Республики Узбекистан. «Узбекистон қўлтиғи». Премьера «Узкинохроники».
23.25 — 23.45 «Ахборот».

УзТВ IV

17.10 — 18.45 Турецкое телевидение.

*

18.45 «Мульткарусель».
19.00 Реклама.
19.05 «Школа разбитых сердец». Телесериал.
19.30 «Умид».
20.00 «Жахон».
20.20 «Авторейд».
20.30 «Фариштам».
21.00 «Ракурс».
21.30 «Спорт-тайм».
22.00 Реклама.
22.05 «Кинематограф». «Ночная жара». Телесериал.
22.55 «О прекрасном и вечном».
23.15 «КВН»-концерт.
23.45 — 23.55 «Хайрли тун!» — «Спокойной ночи!»

ВТОРНИК, 26

УзТВ I

10.00, 14.00, 18.00 — Новости.
19.10, 21.55, 23.25 — Реклама.

*

6.30 «Ассалом, Ўзбекистон!»
8.00 — 8.25 «Ахборот».

*

8.25 Обзор республиканских газет.
8.35 «Олам ва одам» («Мир и человек»).
8.55 «Витамин роста». Мультфильм.
9.00 Вести с бирж и из банков.
9.15 «Мирзо Голиб». Многосерийный телевизионный художественный фильм. 6-я серия.
10.05 К 6-й годовщине независимости Республики Узбекистан. «Ислохот одимлари».
10.30 Английский язык.
11.00 «Аждодларимиз мероси». Публицистическая передача.
11.20 «Хамоханг қалблар». Музыкальная программа.
12.10 «Сиёсат оламида».
12.40 «Пенд». Художественный фильм.
14.05 — 14.35 К 6-й годовщине независимости Республики Узбекистан. «Озодлик». Видеофильм. 2-я часть.

***

17.55 Программа передач.
18.10 «Сказка об Эхо». Мультфильм.
18.15 Для детей. «Она юртим — гуллар водийси».
18.30 «Мунаввар даргох остонасида».
18.50 «Олтин мерос» («Золотое наследие»). «Хунарманд». Тележурнал.
19.15 «Ахборот» (рус.).
19.30 Открытие Международного фестиваля музыки «Шарқ тароналари». Трансляция с площади Регистан г. Самарканда.
21.30 «Ахборот».
22.00 Навстречу IX сессии Олий Мажлиса Республики Узбекистан. «Парламент соати» («Парламентский час»).
22.20 «Вазият». Публицистическая передача.
22.40 «Мирзо Голиб». Многосерийный телевизионный художественный фильм. 7-я серия.
23.30 Реклама.
23.35 Футбол. Чемпионат Узбекистана. «Пахтакор» (Ташкент) — «Трактор» (Ташкент). В записи.
00.40 — 00.45 «Ватан тимсоллари».

УзТВ II

18.15, 19.10, 19.30, 21.25, 21.55 — Реклама.

*

18.00 Программа передач.
18.05 «Дневник».
18.20 «Бриллтош». Мультсборник.
18.35 «Палитра».
18.50 «Дойче Велле» представляет...
19.15 «Ахборот» (рус.).
19.35 «Олтин кент» («Золотой город»).
19.50 «Суперагент Шимпанзе». Телесериал.
20.20 «Деловая неделя».
20.40 «Зеркало».
21.00 «ПИФ».
21.20 «Музыкальная дорожка».
21.30 «Ахборот».
22.00 «Дневник».
22.10 Музыка и реклама.
22.20 «Кинооко». «Инспектор Морс». 4-я серия.
00.05 — 00.15 «Дневник».

УзТВ III

17.10 Новости.

*

ОРТ
6.30 — 8.00 «Доброе утро».

***

17.15 — 22.30

*

22.30 «Семь озер». Видовой фильм.

*

Российское государственное телевидение.
22.45 — 23.15

*

23.15 Реклама.
23.20 К 6-й годовщине независимости Республики Узбекистан. «Мулкдорлик иссиқ». Телефильм.
23.40 — 24.00 «Ахборот» (рус.).

УзТВ IV

17.10 — 18.45 Турецкое телевидение.

*

18.45 Анонс передач.
18.50 «Мульткарусель».
19.05 Реклама.
19.10 «Санта-Барбара». Телевизионный художественный фильм.
19.55 «О тебе и для тебя». Информационно-развлекательная программа.
20.10 «Уроки про налоги».
20.25 «Новая экономика».
20.55 «Игротека».
21.25 «Немецкая волна» на IV».
21.45 Реклама.
21.50 «Кинематограф». «Ночная жара». Телесериал.
22.40 «Ирэндек».
23.10 Программа телекомпании «Дурдаршан».
23.40 — 23.50 «Хайрли тун!» — «Спокойной ночи!»

СРЕДА, 27

УзТВ I

10.00, 14.00, 18.00 — Новости.
19.25, 19.50, 20.25, 20.55, 23.25 — Реклама.

*

6.30 «Ассалом, Ўзбекистон!»
8.00 — 8.25 «Ахборот».

*

8.25 «Музыкальная сокровищница». «Дугох».
8.55 «Сулола».
9.15 «Мирзо Голиб». Многосерийный телевизионный художественный фильм. 7-я серия.
10.05 «Талаб ва таклиф» («Спрос и предложение»).
10.30 «Янги алифбони ўрганамиз».
11.00 «Камолот сари».
11.30 Открытие Международного фестиваля музыки «Шарқ тароналари». Самарканд. Площадь Регистан. (В записи).
13.30 К 6-й годовщине независимости Республики Узбекистан. «Мулжал». Публицистическая передача.
14.05 — 14.35 К 6-й годовщине независимости Республики Узбекистан. «Озодлик». Видеофильм. 3-я часть.

***

17.55 Программа передач.
18.10 «Чудесный ковер». Мультфильм.
18.20 «Шеър ва шуур».
18.30 «Мунаввар даргох остонасида».
18.45 «Маслак ва мактаб».
19.05 Дневник Международного фестиваля музыки «Шарқ тароналари».
19.30 «Ахборот» (рус.).
19.55 «Исмлар тарихи» («История имени»).
20.10 Вечерняя сказка.
20.30 «Ахборот».
21.00 «На перекрестках экономики».
21.20 Концерт ансамбля песни и танца «Узбекистон».
21.50 «Битик». Художественно-публицистическая передача.
22.10 «Мирзо Голиб». Многосерийный телевизионный художественный фильм. 8-я серия.
23.00 Поет Абдулхай Каримов.
23.30 «Ахборот».
23.55 «Асрлардан хикоя сўйлаб». Премьера «Узбектелефильма».
00.10 — 00.15 «Ватан тимсоллари».

УзТВ II

18.15, 19,25, 19.50, 20.25 — Реклама.

*

18.00 Программа передач.
18.05 «Дневник».
18.20 «Бриллтош». Мультсборник.
18.35 «Вечер классической музыки».
18.55 «Стиль».
19.05 «Приватизация: шаг за шагом».
19.30 «Ахборот» (рус.).
19.55 «Суперагент Шимпанзе». Телесериал.
20.30 «Ахборот».
20.55 Музыка и реклама.
21.10 «Кинооко».
22.50 «Дневник».
23.00 «Санта-Барбара». Телевизионный художественный фильм.
23.50 — 24.00 «Дневник».

УзТВ III

17.10 Новости.

*

ОРТ
6.30 — 8.00 «Доброе утро».

***

17.15 — 20.35

*

20.35 Реклама.
20.40 «Ангел в огне». Художественный фильм.
22.05 «Путь к пьедесталу». Спортивная программа.
22.35 К 6-й годовщине независимости Республики Узбекистан. «Ўзбекистон дея аталур». Премьера «Узбектелефильма».

*

Российское государственное телевидение
22.45 — 23.15

*

23.15 «Голубые купола Самарканда». Телефильм.
23.30 — 23.50 «Ахборот» (рус.).

УзТВ IV

17.10 — 18.45 Турецкое телевидение.

*

18.45 «Мультарусель».
19.00 Реклама.
19.05 «Школа разбитых сердец». Телесериал.
19.30 «Безнен мирас».
20.00 «Спорт-лотто».
20.10 «Мир и дети».
20.30 К 6-й годовщине независимости Республики Узбекистан. «Нафосат гулшани».
21.05 «Таклифлар ва ташрифлар».
21.35 «Автосалтанат».
21.45 «Парвоз».
22.10 «Ёр ажиб дунё».
22.25 Реклама.
22.30 «Кинематограф». «Большой успех». Телесериал.
23.50 Международный фестиваль музыки «Шарқ тароналари» в Самарканде.
24.00 — 00.10 «Хайрли тун!» — «Спокойной ночи!»

ЧЕТВЕРГ, 28

УзТВ I

10.00, 14.00, 18.00 — Новости.
19.25, 20.25, 20.55, 23.25 — Реклама.

*

6.30 «Ассалом, Ўзбекистон!»
8.00 — 8.25 «Ахборот».

*

8.25 Обзор республиканских газет.
8.35 «Узбектелефильм» представляет: «Асрлардан хикоя сўйлаб».
8.50 «На перекрестках экономики».
9.10 «Мирзо Голиб». Многосерийный телевизионный художественный фильм. 8-я серия.
10.05 Для молодежи. «Орзулар қанотидаман» («На крыльях мечты»).
10.20 Поет Абдулхай Каримов.
10.45 «Зийнат».
11.00 Для детей. «Хайр қувноқ ёз» («До свидания, веселое лето»).
11.15 «Инсон — ҳаёт гултожи».
11.35 Ш. Бошбеков. «Тенгаг фариштлар». Спектакль Сырдарьинского областного театра им. Олима Ходжаева.
12.55 «Бармоқлар сехри».
13.10 «Сайқал». Тележурнал.
14.05 — 14.35 К 6-й годовщине независимости Республики Узбекистан. «Озодлик». Видеофильм. 4-я часть.

***

17.55 Программа передач.
18.10 «Оромгох қўйнидаги лицей».
18.25 «Оламни асранг» («Беречь природу»).
18.45 «Авлод» («Поколение»).
19.05 Дневник Международного фестиваля музыки «Шарқ тароналари».
19.30 «Ахборот» (рус.).
19.50 «Юзма-юз» («Лицом к лицу»).
20.10 Вечерняя сказка.
20.30 «Ахборот».
21.00 Навстречу IX сессии Олий Мажлиса Республики Узбекистан. «Парламент соати» («Парламентский час»).
21.25 «Янграсин шўх ялқлар».
21.55 «Қонун ва биз» («Закон и мы»).
22.35 «Мирзо Голиб». Многосерийный телевизионный художественный фильм. 9-я серия.
23.05 К 6-й годовщине независимости Республики Узбекистан. «Сахролардан садолар», «Жавохирлар дунёси». Премьера «Узбектелефильма».
23.30 «Ахборот».
23.55 «Фарғона тонг отгунча». Лирика Хазини.
00.40 — 00.45 «Ватан тимсоллари».

УзТВ II

18.15, 19.25, 19.50, 20.25, 20.55 — Реклама.

*

9.00 «В мире животных».
9.15 «Нафосат».
9.25 «Турфа олам».
9.40 «Тухфа».
9.50 «Жараён».
10.05 «Менинг ҳам ўз овозим бор».
10.30 «Даллас». Телесериал.
11.20 «Кто есть кто».
11.40 — 13.15 Видео — «О».

***

18.00 Программа передач.
18.05 «Дарақчи».
18.20 Мультсборник.
18.40 «После 2000 года». Телесериал.
19.00 «Бир жуфт қўшиқ».
19.10 «Хозяйке на заметку».
19.30 «Ахборот» (рус.).
19.55 «Дубляж».
20.10 «Мутойиба».
20.30 «Ахборот».
21.00 «Иймон».
21.20 «Одамлар орасида».
21.45 Музыка и реклама.
22.00 «Кинооко». «Человек уходит за птицами». Художественный фильм.
23.25 «Классические мелодии». Мунажат.
23.35 — 23.45 «Дарақчи».

УзТВ III

17.10 Новости.

*

ОРТ
6.30 — 8.00 «Доброе утро».

***

17.15 — 20.35

*

20.35 Реклама.
20.40 «Врата судьбы». Художественный фильм.
21.50 «Цирк! Цирк! Цирк!»
22.25 «Зарафшан». Телефильм.

*

Российское государственное телевидение.
22.45 — 23.15

*

23.15 «Осенний вернисаж». Телефильм.
23.25 — 23.45 «Ахборот» (рус.).

УзТВ IV

17.10 — 18.45 Турецкое телевидение.

*

18.45 «Мультарусель».
19.00 Реклама.
19.05 «Санта-Барбара». Телевизионный художественный фильм.
19.50 «Айчурек».
20.20 «На волне «02».
20.35 «Компьютер-ревю».
20.50 «Эльдорадо». Телесериал.
21.20 Международный фестиваль музыки «Шарқ тароналари» в Самарканде.
21.30 «Президенты Америки».
22.00 «Интерспорт».
22.10 «Каталог».
22.20 Реклама.
22.25 Программа телекомпании «Дурдаршан».
22.55 — 23.05 «Хайрли тун!» — «Спокойной ночи!»

ПЯТНИЦА, 29

УзТВ I

10.00, 14.00, 18.00 — Новости.
19.25, 19.50, 20.25, 20.55, 00.20 — Реклама.

*

6.30 «Ассалом, Ўзбекистон!»
8.00 — 8.25 «Ахборот».

*

8.25 «Фарғона тонг отгунча». Лирика Хазини.
9.10 «Юзма-юз» («Лицом к лицу»).
9.30 «Мирзо Голиб». Многосерийный телевизионный художественный фильм. 9-я серия.
10.05 «Навстречу Центральноазиатским играм». Спортивная передача.
10.30 Немецкий язык.
11.00 «Армонли дунё». Аскар Косимов.
11.25 «Голубые горы, или Неправдоподобная история». Художественный фильм.
12.55 «Замин фидойилари».
13.20 «Қонун ва биз» («Закон и мы»).
14.05 — 14.35 К 6-й годовщине независимости Республики Узбекистан. «Озодлик». Видеофильм. 5-я часть.

***

17.55 Программа передач.
18.10 «Пересмешник». Мультфильм.
18.15 «Фарзанд — умид юлдузи».
18.35 «Ифтихор». Премьера «Узбектелефильма».
18.45 «Қалб гавҳари».
19.05 Дневник Международного фестиваля музыки «Шарқ тароналари».
19.30 «Ахборот» (рус.).
19.55 «Рассказывают наши корреспонденты». А. Газиев. «Фаровонлик омиллари».
20.10 Вечерняя сказка.
20.30 «Ахборот».
21.00 На IX сессии Олий Мажлиса Республики Узбекистан.
22.00 «Ватандин яхши ёр бўлмас». Музыкальная композиция.
22.35 «Тахлил». Публицистическая передача.
«Мунаввар дунё». Образовательная программа:
22.50 К 6-й годовщине независимости Республики Узбекистан. «Бир ўлкаки...»
23.15 «Олам».
23.30 Впервые на экране УзТВ. «Оқибат». Многосерийный телевизионный художественный фильм. 2-я серия (Египет).
00.25 «Ахборот».
00.50 — 00.55 «Ватан тимсоллари».

УзТВ II

18.15, 19.25, 19.50, 20.25, 20.55 — Реклама.

*

9.00 Мультсборник.
9.20 «После 2000 года». Телесериал.
9.40 «Бир жуфт қўшиқ».
9.50 «Хозяйке на заметку».
10.05 «Дубляж».
10.20 «Мутойиба».
10.35 «Иймон».
10.55 «Одамлар орасида».
11.15 «Из кинофонда». «Человек уходит за птицами». Художественный фильм.
12.40 — 12.50 «Классические мелодии». Мунажат.

***

18.00 Программа передач.
18.05 «Дарақчи».
18.20 «Бугуннинг боласи».
18.35 «Поколение XXI века».
18.55 Бизнес. Итоги недели.
19.05 «Енмаган ёзувлар».
19.30 «Ахборот» (рус.).
19.55 «Завтра — суббота».
20.05 «Ҳарангдор соз».
20.30 «Ахборот».
21.00 «Ривоят».
21.10 Музыка и реклама.
21.25 «Кинооко».
22.55 «Таниш ва номаълум».
23.15 «Санта-Барбара». Телевизионный художественный фильм.
00.05 — 00.15 «Дарақчи».

УзТВ III

17.10 Новости.

*

ОРТ
6.30 — 8.00 «Доброе утро».

***

17.15 — 21.45

*

21.45 Реклама.
21.50 К 6-й годовщине независимости Республики Узбекистан. «Узбекистон бахори». Премьера «Узкинохроники».
22.20 «Крейзи». Короткометражный художественный фильм.

*

Российское государственное телевидение
22.45 — 23.15

*

23.15 «Памятники Коканда». Телефильм.
23.25 — 23.45 «Ахборот» (рус.).

УзТВ IV

17.10 — 18.45 Турецкое телевидение.

*

18.45 «Мультарусель».
19.00 Реклама.
19.05 «Школа разбитых сердец». Телесериал.
19.30 «Умид чечаклари».
19.50 «Бу бўстон аро».
20.20 «Без прошлого нет будущего».
20.50 Реклама.
20.55 «Эльдорадо». Телесериал.
21.25 «В пятницу, после работы».
21.55 «Маънавият ва Ислом».
22.25 Международный фестиваль музыки «Шарқ тароналари» в Самарканде.
22.35 К 6-й годовщине независимости Республики Узбекистан. «Монитор-Азия».
23.00 «Арабская эстрада».
23.30 «Йўлингиз бехатар бўлсин».
24.00 —00.10 «Хайрли тун!» — «Спокойной ночи!»

СУББОТА, 30

УзТВ I

19.25, 20.25, 20.55 — Реклама.

*

6.30 «Ассалом, Ўзбекистон!»
8.00 — 8.25 «Ахборот».

*

8.25 «Ватандин яхши ёр бўлмас». Музыкальная композиция.
9.00 «Соревнования, очки, секунды».
9.15 «Оқибат». Многосерийный телевизионный художественный фильм. 2-я серия.
10.05 К 6-й годовщине независимости Республики Узбекистан. «Менга сўз беринг». Телевизионная перекличка молодежи.
11.05 «Ҳаёт чашмаси» («Источник жизни»).
11.35 «Проделки Майсары». Спектакль Узбекского государственного театра драмы им. Аброра Хидоятова.
12.50 «Қишлоқ ҳаёти» («Сельская жизнь»).
13.10 «Монолог». Народный артист Узбекистана Зикир Мухаммаджонов.
13.30 «Севги сурури». Концерт.
14.00 «Озодлик осмони».
14.15 — 15.15 «Маънавият» («Духовность»).

***

17.55 Программа передач.
18.00 Мультимир.
18.20 «Қулғунчалар».
18.40 «Оқибат». Художественно-публицистическая передача.
19.05 Дневник Международного фестиваля музыки «Шарқ тароналари».
19.30 «Ахборот» (рус.).
19.50 Вечерняя сказка.
20.05 «Новости Узбекистана» (на англ. яз.).
20.15 «Байрамингиз кўнгилли ўтсин!»
20.30 «Ахборот».
21.00 На IX сессии Олий Мажлиса Республики Узбекистан.
21.45 Поет народный артист Узбекистана Камолиддин Рахимов.
22.15 «Новая история Узбекистана».
22.45 «Бир жуфт қўшиқ».
23.00 По страницам газет...
23.15 «Пардали гап».
«Тунги ёдду». Развлекательная программа:
23.50 «Куй ва тасвир».
00.10 «Қулобод ва хон Феруз». Художественный фильм.

УзТВ II

18.15, 19.25, 19.50, 20.25, 20.55 — Реклама.

*

18.45, 19.20, 19.55, 21.00, 21.30, 22.10 — «Байрам табриги».

*

9.00 «Бугуннинг боласи».
9.15 «Поколение XXI века».
9.35 Бизнес. Итоги недели.
9.45 «Енмаган ёзувлар».
10.05 «Ҳарангдор соз».
10.25 «Ривоят».
10.35 «Кинооко».
12.05 — 12.25 «Таниш ва номаълум».

***

18.00 «Ўзбекистон». Музыкальный клип.
18.05 «Дарақчи».
18.15 Реклама и поздравления.
18.20 «Боланинг тили».
18.35 «Пахта». Документальный фильм.
18.50 «Истиклол зиёси».
19.05 «Умрбоқий мерос».
19.30 «Ахборот» (рус.).
20.00 «Бизнес-академия».
20.20 «Ором онлари».
21.05 «Ўзбекистон — Ватаним маним!»
21.20 «Қўнгил тароналари».
21.35 «Юксалиш». Кинопередача.
21.50 «От 7 до 70».
22.15 «Ҳанда дўкони».
22.35 «Абдуллажон». Художественный фильм.
24.00 «Дарақчи».
00.10 «Ўзбекистон». Видеоклип.

УзТВ III

17.50 Открытие программы. Реклама.

*

ОРТ
17.55 — 21.35

*

21.35 Реклама.
21.40 «Ты песня моя». Художественный фильм.
23.05 — 23.25 К 6-й годовщине независимости Республики Узбекистан. «Саньат ошёни». Премьера «Узбектелефильма».

УзТВ IV

9.00 «Аэробика».
9.20 Реклама.
9.25 «Субботняя сказка».
10.25 «После спектакля».
10.50 «Пойте с нами».
11.35 «Жертвоприношение». Художественный фильм (США, Англия, Франция).
14.05 — 14.25 «Изучаем корейский язык».

***

17.10 — 18.45 Турецкое телевидение.

*

18.45 «Мульткарусель».
19.00 Реклама.
19.05 «Санта-Барбара». Телевизионный художественный фильм.
19.50 «В субботу вечером».
20.00 «На крыльях танца».
20.25 Реклама.
20.30 «Верни звезду мою». Художественный фильм.
21.50 «Здравствуй, Франция!»
22.20 «Такой разнообразный мир».
22.35 «Небо в алмазах». Телесериал (США).
23.20 «Хит-коллекция».
23.40 — 23.50 «Хайрли тун!» — «Спокойной ночи!»

ВОСКРЕСЕНЬЕ, 31

УзТВ I

6.30 «Ассалом, Ўзбекистон!»
8.00 — 8.25 «Ахборот».

*

8.25 «Менинг ёшим олтида». Передача для детей.
8.45 Международный фестиваль музыки «Шарқ тароналари».
9.15 «Байрамингиз кўнгилли ўтсин!»
9.25 Радуга». Кинопрограмма для детей.
10.00 «Дахолар топинган буюк ҳақиқат». 1-я часть.
10.25 «Аму наволари». Концерт мастеров искусств Каракалпакстана.
10.45 «Дийр». Тележурнал.
11.15 «Номаълум Қизилқум». Премьера «Узбектелефильма».
11.50 «Ўзбекистон — Ватаним маним!» Праздник песни.
12.20 «Туркестан — наш общий дом».
12.50 «Юртим мўъжизалари». Публицистическая передача.
13.10 Хива-2500. «Тарихингдур бир жаҳон».
13.35 «Ўзбекистон қўйлагай». Музыкальная программа.
14.00 «Истиқлол рамзи». Видеофильм.
14.15 «Дахолар топинган буюк ҳақиқат». 2-я часть.
14.40 «Бир келиб кетинг қишлоғимизга». Музыкальные встречи.
15.20 «Ўзбекистон қанотлари». Премьера «Узбектелефильма».
15.35 «Олдиздан шўҳласида».
16.00 Студия «Ёшлик» представляет: «Янги аср бўсағасида».
«Ғазалхон ёшлигим».
«Мардлар қўриқлайди Ватанни». Репортаж с узбекско-афганской границы.
17.00 «Абадият қўшиғи». Публицистическая передача.
17.25 «Ўзоз».
18.00 Новости.
18.10 Мультимир.
18.30 «Ватанни севмоқ иймондандир».
18.55 Репортаж о торжествах, посвященных 6-й годовщине независимости Республики Узбекистан.
20.30 «Панорама» (рус.).
21.05 Поздравления гостей и участников фестиваля «Шарқ тароналари».
21.30 «Хафтанома».
22.05 «Яна ўша Насриддин». Телевизионный художественный музыкальный фильм. 1-я серия. Премьера «Узбектелефильма».
23.00 Репортаж о торжествах, посвященных 6-й годовщине независимости Республики Узбекистан. (В записи).
00.35 «Мумтоз наволар» («Классические мелодии»).
01.00 «Яна ўша Насриддин». Телевизионный художественный музыкальный фильм. 2-я серия. Премьера «Узбектелефильма».
02.00 «Ёшлик тароналари». Эстрадный концерт.

УзТВ II

9.10, 10.05, 11.05, 12.50, 13.10, 14.00, 15.40, 17.55, 23.20, 00.30 — «Байрам табриги».

*

9.00 Программа передач.
9.15 «Боланинг тили».
9.30 «Умрбоқий мерос».
9.45 «Ҳанда дўкони».
10.10 «Истиқлол зиёси».
10.25 «От 7 до 70».
10.45 «Қўнгил тароналари».
11.10 «Қатрада қуёш».
11.25 «Абдуллажон». Художественный фильм.
13.00 «Дарақчи».
13.15 «Зарубежная эстрада».
13.35 «Бизнес-академия».
13.55 «Шаги за горизонт».
14.05 «Тонгалик болалар». Художественный фильм.
15.20 «Енмаган ёзувлар».
15.45 «Король — лев». Мультфильм.
17.10 «Шаги за горизонт».
17.15 «Одноклассник».
17.35 «Бари хазил».
17.45 «Дарақчи».
18.00 «Шаги за горизонт».
18.05 «ТВ плюс».
18.20 «Шаги за горизонт».
18.25 «Дневник».
18.35 «Шаги за горизонт».
18.40 «Жараён».
18.55 Репортаж о торжествах, посвященных 6-й годовщине независимости Республики Узбекистан.
20.30 «Панорама» (рус.).
21.05 «Соғинч».
21.30 «Хафтанома».
22.05 «О, спорт — ты мир!»
22.15 «Мутойиба».
22.35 «Бу мунис лаҳзалар».
23.05 «Ўзбекистон — Ватаним маним!»
23.25 «Где ты, моя Зульфия?» Художественный фильм.
00.35 «Игра миллионов».
00.55 Киноконцерт.
01.10 «Дарақчи».
01.20 — 01.30 «Ҳуррият, истиқлол, эркинг муборак!» Видеоклип.

УзТВ III

17.45 Открытие программы. Реклама.
17.50 «Горькая ягода». Художественный фильм.
18.55 Репортаж о торжествах, посвященных 6-й годовщине независимости Республики Узбекистан.
20.30 «Клип-табрик». Поздравление посла России в Узбекистане.
21.05 «Сочинч».
21.30 «Хафтанома».
22.05 «О, спорт — ты мир!»
22.15 «Мутойиба».
22.35 «Бу мунис лаҳзалар».
23.05 «Ўзбекистон — Ватаним маним!»
23.25 «Где ты, моя Зульфия?» Художественный фильм.
00.35 «Игра миллионов».
00.55 Киноконцерт.
01.10 «Дарақчи».
01.20 — 01.30 «Ҳуррият, истиқлол, эркинг муборак!» Видеоклип.

УзТВ III

17.45 Открытие программы. Реклама.
17.50 «Горькая ягода». Художественный фильм.
18.55 Репортаж о торжествах, посвященных 6-й годовщине независимости Республики Узбекистан.
20.30 «Клип-табрик». Поздравление посла Республики Корея в Узбекистане.
12.45 «Твое время». Музыкальная программа для молодежи.
13.05 «Лавхалар ортидаги лаҳзалар».
13.35 «Улица моя».
13.55 «Узбектелефильм» представляет: «Мутаввакил Бурхонов».
14.20 Мелодии экрана.
14.40 «Шукрона». Клип.
14.45 «Очарован тобой». Художественный фильм.
16.05 «Музыкальное путешествие». Телефильм.
16.35 «Шарқ тароналари».
17.05 «Шукрона». Клип.

*

17.10 — 18.45 Турецкое телевидение.

*

18.45 «Шукрона». Клип.
18.50 Реклама.
18.55 Репортаж о торжествах, посвященных 6-й годовщине независимости Республики Узбекистан
20.30 «Клип-табрик». Поздравление посла России в Узбекистане.
20.35 «Добрый вечер, Ташкент!»
21.05 Реклама.
21.10 «Клип-табрик». Поздравление представителя ООН в Узбекистане Халида Малика.
21.15 «Новости мирового кинематографа».
21.45 «Уз-ўзига бек элим». Художественно-публицистическая передача.
22.15 Эстрадный концерт.
23.00 «Свекровь». Художественный фильм.
00.15 — 00.20 «Шукрона». Клип.

На фестивальной волне

ВЕЧНОЕ ОЧАРОВАНИЕ «ОМОНЁРА»

В программе Самаркандского международного фестиваля центральное место занимает конкурс исполнителей национальной песни, приезжающих из многих стран Среднего и Ближнего Востока. Читателям нашей газеты может быть интересна статья, посвященная одному из основных жанров современной музыки — эстрадной песне в Узбекистане.

В тысячелетней истории узбекской музыки эстрадная песня — сравнительно молодой музыкальный жанр. Ее ранние формы появились только в начале нашего столетия, когда в национальной культуре стали развиваться такие художественные виды мирового искусства, как театр и литературный роман, кинематограф, цирк и живопись.

Узбекская эстрада прошла огромный путь развития: от зрелищных, ярких опытов исполнения собственно фольклорных, созданных самим народом песен на музыкальной эстраде 1920-х до свободной и самостоятельной переработки всех современных достижений мировой поп-музыки в 1990-е годы — такой можно представить схему ее исторического пути.

Узбекскую эстрадную песню в ее лучших проявлениях всегда отличает высокий этический строй художественного содержания, прочная опора на традиционные музыкальные корни. Даже на начальных этапах своего существования она представляла образцы высокого искусства. Являясь разновидностью национальной поп-музыки, узбекская эстрада, в отличие, к примеру, от истории зарождения американского менестрель-шоу или рок-н-ролла, английского мюзик-холла или французского кафе-шантана всегда отрицала пустую развлекательность, удовлетворение усредненного массового вкуса.

Выдающиеся представители национального искусства, самобытные и уникальные таланты Мухитдин Кари-Якубов и Тамара Ханум заложили основы песенной эстрады Узбекистана. Их исключительный темперамент и артистизм оставили неизгладимый след не только в художественной летописи нашей республики, но и в истории мировой популярной музыки.

Творчество мастеров узбекской эстрады всегда отличает подлинное знание и глубокое проникновение в особенности традиционной национальной песни. Поистине не ограничен здесь диапазон творческого интереса авторов и исполнителей. Бытовая и шуточная — кушик, танцевальная — ялла, игровые — лапары, лирическая — ашула, детская и обрядовая песни, образцы народной и классической традиционной музыки, творчество современных бастакоров — все является материалом для создания неповторимого художественного образа.

Напомним созданные на основе народных лапаров и танцевальных песен зажигательные «Омонёр», «Яллама ёрим», «Мавриги», «Лязги», музыкальные сценки «Ойижон», «Билагузук», «Ёр, нималар девдим сизга», исполнявшиеся Тамарой Ханум и Мухитдином Кари-Якубовым на концертах не только в Узбекистане, но и на сценах Москвы, Санкт-Петербурга, Парижа и Берлина.

В 60—70-е годы, уже в стилизованных формах молодежной рок-музыки того времени, их эстафету приняли ВИА (вокально-инструментальные ансамбли) «Ялла» и «Наво». Интерпретации образцов народного творчества — лирической «Гайра-гайра», танцевальной «Хандалак», детских игровых песен «Бойчечак», «Ок теракми, кук терак?» — удачно использовали ритмические и интонационные обороты биг-бита и других современных музыкальных направлений. Вспомним, наконец, и хит 70-х годов, знаменитую «Мажнунтол» в исполнении Ф. Закирова, в которой органично соединились распевность лирической узбекской кушик, гармоническая свежесть и красота звучания английского софт-рока.

Особую эпоху в истории узбекской эстрадной песни составляет уникальный лирический талант Батыра Закирова. По всему миру прозвучало его «Арабское танго» (песня «О светоч грез моих» сирийского автора Дариз Эль Атташа в аранжировке для эстрадно-симфонического оркестра Я. Френкеля). Глубокое проникновение в художественную суть исполняемых музыкальных образцов, огромное художественное дарование, неповторимый голос снискали неувядаемую славу певцу. Связанное с его именем становление в узбекской культуре жанров песенного симфоджаза и мюзик-холла, широкое обращение к творчеству зарубежных мастеров далеко раздвинули границы современной национальной песенной традиции, вывели узбекскую эстраду на орбиту международного культурного обмена.

Еще более широк стилистический диапазон песенного творчества современных коллективов, смело обращающихся к достижениям всей мировой поп-музыки. Сейчас на музыкальной эстраде Узбекистана одновременно существуют диско и рэп, латиноамериканские ритмы и регги, техно-поп, бигбенд и многие другие стили. Интерпретации молодых авторов не всегда оказываются органичными и соответствующими интонационному опыту узбекского слушателя. Однако сила художественного таланта, направленного на творческий синтез различных традиций, опора на национальный опыт музыкального творчества обеспечивают интонационную самобытность и яркость музыкальных образцов. Все это является залогом еще большего расцвета узбекской эстрады, выхода ее на мировой уровень. Одним из шагов к этому станет предстоящий Самаркандский фестиваль «Шарк тароналари».

Олим БЕКОВ,
кандидат искусствоведения.

НА СНИМКЕ: народные артисты Узбекистана певец Хайрулла Лутфуллаев и танцовщица Мамура Эргашева, которые известны не только в нашей республике, но и за рубежом своей программой «Шарк тароналари».

Главный редактор Азим СУЮН

Редколлегия:

Абдулла ОРИПОВ
Абдулхафиз ДЖАЛАЛОВ
Азиз НОСИРОВ
Одилжон ОЛИМЖАНОВ
Ислам ШАГУЛЯМОВ
Салим АШУРОВ
(первый заместитель главного редактора)
Норбобо ШАКАРОВ
(заместитель главного редактора)
Виктор ЗВЕРЕВ
(заместитель главного редактора — «Голос Узбекистана»)
Алимкул СУЛТАНОВ
(ответственный секретарь — «Голос Узбекистон овози»).

ГОЛОС УЗБЕКИСТАНА

ЎЗБЕКИСТОН ОВОЗИ

Учредитель: Центральный Совет Народно-демократической партии Узбекистана.
Адрес редакции: 700029, г. Ташкент, пл. Мустакиллик, 5.
Наши телефоны: 39-46-05, 39-83-09.
Индекс: 64582.

Дежурный редактор Юсуф БЕРДЫЕВ.

Регистрационный № 43.
Объём — 2 печ.л.
Способ печати — офсетный, формат А 2.
Заказ Г-0537.
Тираж 4747.
Типография Издательско-полиграфического концерна «Шарк», адрес предприятия: ул. Буюк Турон, дом 41.

1 2 3 4 5 6

По страницам газет

ЛАРИСА ПОЕТ УЗБЕКСКИЕ ПЕСНИ

В штаб рабочей группы по подготовке международ