СОБЫТИЯ НЕДЕЛИ

● В целях дальнейшей децентрализации управления и укрепления конкурентной среды в бытовом обслуживании населения, повышения хозяйственной самостоятельности предприятий бытового обслуживания и местных органов управления Президент Республики Узбекистан Ислам Каримов издал Указ о дальнейшем реформировании системы бытового обслуживания населения.

● Президент Республики Узбекистан Ислам Каримов направил приветствие участникам второй ежегодной научно-практической конференции хирургов «Вахидовские чтения». Нынешний форум хирургов проходит в преддверии 80-летия со дня рождения талантливого хирурга, создателя уникального научного Центра хирургии Васита Вахидовича Вахидова. Пожелав участникам конференции плодотворной работы во имя здоровья людей, глава нашего государства выразил уверенность, что нынешняя конференция, собравшая весь цвет хирургической науки и практики стран СНГ, будет содействовать дальнейшему поиску эффективных методов лечения болезней сердечно-сосудистой системы.

● Узбекско-германский экономический семинар по содействию экспорту и кооперации состоялся в Центре развития рыночных навыков «TACIS», ведущем свою деятельность в нашей республике. В работе семинара приняли участие представители соответствующих министерств и организаций Узбекистана, а также члены делегации германских предпринимателей.

● В Ташкентском государственном юридическом институте состоялась презентация книги «Права человека». Издание подготовлено профессорами и преподавателями института, а также специалистами Центра по изучению прав человека и гуманитарного права.

Эта дорогая Родина принадлежит всем нам!

ГОЛОС УЗБЕКИСТАНА

Общественно-политическая газета Народно-демократической партии Узбекистана | № 38 (282) 19 сентября 1997 г. | Цена свободная | Выходит с 5 марта 1992 года

УЗБЕКИСТАН – ИТАЛИЯ: НОВЫЙ ЭТАП СОТРУДНИЧЕСТВА

Как сообщалось, 17 сентября начался официальный визит Председателя Совета министров Итальянской Республики Романо Проди в Узбекистан.

В Ташкентском аэропорту, украшенном государственными флагами двух стран, Председателя Совета министров Итальянской Республики Романо Проди встречали Премьер-министр Узбекистана Уткир Султанов, министр иностранных дел Абдулазиз Комилов, хоким города Ташкента Козим Туляганов и другие официальные лица. Среди встречавших находилась Чрезвычайный и Полномочный Посол Италии в Узбекистане Иоланда Брунетти Гоетц.

Кортеж автомобилей с высокопоставленным гостем и сопровождающими его лицами направился в резиденцию Дурмень. Здесь состоялась церемония официальной встречи Председателя Совета министров Италии.

В честь высокого гостя был выстроен почетный караул. Президент Республики Узбекистан Ислам Каримов и Председатель Совета министров Италии Романо Проди поднялись на специальный подиум. Прозвучали государственные гимны двух стран. Ислам Каримов и Романо Проди обошли строй почетного караула.

Затем состоялась беседа Ислама Каримова и Романо Проди один на один. В ходе встречи стороны обменялись мнениями по вопросам, связанным с нынешним состоянием и перспективами узбекско-итальянских отношений, обеспечением региональной безопасности и укреплением стабильности в Центральной Азии и в бассейне Средиземного моря, актуальными проблемами международной политики. В завершение переговоров, которые продлились дольше намеченного времени, было отмечено, что стороны по многим вопросам выразили схожие точки зрения, достигли общности позиций по обсуждаемым вопросам.

После завершения беседы И. Каримова и Р. Проди с глазу на глаз начались переговоры официальных делегаций Узбекистана и Италии в расширенном составе.

Глава нашего государства, отмечая, что правительство Узбекистана придает большое значение расширению всестороннего сотрудничества с Италией, занимающей третье место в мире среди стран с высокоразвитой промышленностью, остановился на состоявшейся во Флоренции встрече с Р. Проди.

- Встреча во Флоренции стала началом политического диалога на высшем уровне между нашими странами. В частности, в мае этого года в Узбекистане с визитом побывал Президент Италии Оскар Скальфаро. Результатом этого стало подписание ряда документов, способствующих укреплению правовых основ в отношениях между нашими государствами, а также развитию взаимовыгодного сотрудничества.

Во время переговоров глава нашего государства ознакомил Председателя Совета министров Италии с успехами, достигнутыми Узбекистаном за короткий срок после обретения независимости, рассказал о его экономическом и интеллектуальном потенциале. Надо отметить, что коренные преобразования, осуществленные в Узбекистане за этот короткий период, оставили яркое впечатление у членов итальянской делегации. В частности, гостей приятно удивили макроэкономическая стабильность, и то, что большая часть инвестиций приходится на долю внутренних средств, растут показатели валового национального продукта, приносят результаты усилия по достижению зерновой и нефтяной независимости. Говоря о работе, проделанной в сфере экономики, Президент Ислам Каримов упомянул о таких совместных предприятиях, как «УзДЭУавто», «Зарафшон-Ньюмонт», Бухарский нефтеперерабатывающий завод и другие важные объекты, введенные в эксплуатацию совместно с иностранными партнерами, и отметил, что в этом отношении Узбекистан является благоприятной страной и для итальянских предпринимателей.

Основной темой переговоров были узбекско-итальянские отношения. Говоря об их сути, Президент Ислам Каримов выразил свою поддержку инициативам правительства Италии на международной политической арене, в том числе предложения о расширении Совета Безопасности ООН.

- Мы - сторонники последовательного развития отношений с Италией в рамках Программы НАТО «Партнерство во имя мира» и в рамках соглашения о сотрудничестве с Европейским Союзом. Более того, мы считаем Италию важным партнером в борьбе против международного терроризма, организованной преступности и контрабанды наркотических средств и оружия.

На переговорах отмечалось, что в 1996 году объем товарооборота между Узбекистаном и Италией составил 142 миллиона долларов США, имело место обсуждение вопросов, связанных с повышением этого показателя в перспективе. В этом смысле Ислам Каримов подчеркнул, что для сотрудничества в легкой и деревообрабатывающей промышленности, сельском хозяйстве, телекоммуникационной, финансово-банковской и других сферах есть все возможности. Он сказал, что итальянских предпринимателей в Узбекистане принимают с особым вниманием, считают их высококвалифицированными и надежными партнерами.

Председатель Совета министров Италии Романо Проди высоко оценил деятельность главы Узбекистана по сохранению мира и стабильности в Центральноазиатском регионе, а также внешнюю политику нашей страны.

- Проводимая вами политика,- сказал Председатель Совета министров Италии, обращаясь к Исламу Каримову, - полностью соответствует духу деятельности Организации Объединенных Наций. Центральная Азия своим геополитическим расположением, природными богатствами занимает важное место в мировой политике. В этом регионе перекрещиваются интересы многих крупных государств. Поэтому очень важен ваш вклад в сохранение стабильности в регионе.

Р.Проди, остановившись на прошедшей недавно в Ташкенте конференции «Центральная Азия - зона, свободная от ядерного оружия», сказал, что это мероприятие является важным шагом на пути укрепления мира и стабильности не только в регионе, но и во всем мире.

Председатель Совета министров Италии, говоря об экономическом потенциале своей страны и имеющихся возможностях для сотрудничества с Узбекистаном, в частности, сказал:

- В экономике Италии важное место занимают малый и средний бизнес. В них заняты квалифицированные специалисты и задействована передовая технология. К сотрудничеству с Узбекистаном, помимо крупных фирм, можно привлечь представителей малого и среднего бизнеса. Я убежден, что это принесет нашим странам обоюдную выгоду. Среди стран Центральной Азии мы особое внимание уделяем Узбекистану, потому что считаем его ключевым государством этого региона.

Романо Проди выразил готовность своей страны к установлению сотрудничества с Узбекистаном в сфере туризма, переработки мрамора. Он также сказал о том, что с удовлетворением воспринимает предложение Ислама Каримова об открытии в Риме посольства Узбекистана.

В завершение переговоров Р.Проди пригласил главу нашего государства совершить официальный визит в Италию и выразил благодарность узбекской стороне за организацию нынешней встречи в дружественной атмосфере.

По завершении переговоров в расширенном составе были подписаны Договор между Республикой Узбекистан и Итальянской Республикой о дружбе и сотрудничестве, Соглашение между правительством Республики Узбекистан и правительством Итальянской Республики о поощрении и защите инвестиций. Документы подписали Президент Узбекистана Ислам Каримов и Председатель Совета министров Италии Романо Проди.

После подписания документов состоялась пресс-конференция Ислама Каримова и Романо Проди для представителей прессы.

Во второй половине дня Председатель Совета министров Италии Романо Проди в сопровождении Премьер-министра Узбекистана Уткира Султанова и других официальных лиц посетил Национальный парк Узбекистана. Здесь высокопоставленный гость возложил цветы к подножию памятника великому поэту Алишеру Навои.

Затем высокопоставленный гость в сопровождении Премьер-министра Узбекистана У.Султанова прибыл в гостиницу «Интерконтиненталь». Здесь состоялась встреча Премьер-министра Узбекистана и Председателя Совета министров Италии с представителями деловых кругов двух государств. В конце встречи были подписаны меморандумы о сотрудничестве между хокимиятом Ташкентской области и итальянской компанией «ФАТА-Групп» в осуществлении программы развития агропромышленного комплекса в Ташкентской области, о сотрудничестве между Агентством Узбекистана по почте и телекоммуникации и итальянской компанией «Стет Телеком интернешнл», о взаимопонимании между Национальным банком внешнеэкономической деятельности Узбекистана и итальянским банком «Коммерчиале Италиано».

В тот же день Председатель Совета министров Италии посетил Государственный музей истории темуридов. Он ознакомился с уникальными экспонатами, рассказывающими о жизни и деятельности великого полководца и государственного деятеля Амира Темура и темуридов.

* * *

В резиденции Дурмень 18 сентября состоялась церемония официальных проводов Председателя Совета министров Итальянской Республики Романо Проди. В честь высокого гостя был выстроен почетный караул. Президент Республики Узбекистан Ислам Каримов и Председатель Совета министров Итальянской Республики Романо Проди поднимаются на подиум. Прозвучали государственные гимны двух стран. Ислам Каримов и Романо Проди обошли строй почетного караула.

На этом официальная часть визита Председателя Совета министров Италии завершилась. Р.Проди в сопровождении Премьер-министра Узбекистана У.Султанова отбыл в древний Самарканд.

(УзА).

КНИГА ПРЕЗИДЕНТА ИЗДАНА НА АНГЛИЙСКОМ ЯЗЫКЕ

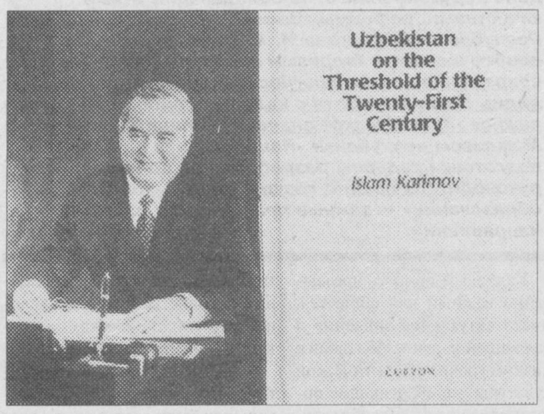

Книга Президента Ислама Каримова «Узбекистан на пороге XXI века: угрозы безопасности, условия и гарантии прогресса» была встречена с большим интересом мировой общественностью. Ибо поднятые в ней актуальные вопросы не оставляют равнодушными не только наших соотечественников, но и граждан других стран. В книге говорится о достойном месте, авторитете Узбекистана в мировом сообществе, его самобытном пути развития, имеющего своей целью осуществление великих задач. Эта книга, посвященная важным политическим, общественным и экономическим проблемам, с которыми мировое сообщество сталкивается на пороге нового века, переведена на многие языки мира и глубоко изучается крупными политическими деятелями, учеными, экономистами.

Известное издательство Великобритании «Керзон Пресс» выпустило большим тиражом эту книгу Ислама Каримова на английском языке. Это имеет важное значение для ознакомления мировой общественности с осуществляемыми в Узбекистане реформами, историческими преобразованиями на пути построения свободного, демократического, правового государства.

(УзА).

ЕЩЕ ОДИН ШАГ К СПОКОЙСТВИЮ В МИРЕ

Международная конференция «Центральная Азия — зона, свободная от ядерного оружия», продолжавшаяся в течение двух дней в Ташкенте, 16 сентября завершила свою работу.

В Ташкенте 15 сентября начала свою работу Международная конференция на тему «Центральная Азия — зона, свободная от ядерного оружия». В ней принимают участие представители 56 государств мира и 16 международных организаций. Среди них ООН, Европейский Союз, «Ядерный клуб», Организация по безопасности и сотрудничеству в Европе (ОБСЕ), Организация Исламская конференция (ОИК), Североатлантический военный блок (НАТО), Международное агентство по атомной энергии (МАГАТЭ), Агентство по запрещению ядерного оружия в Латинской Америке (ОПАНАЛ).

Конференцию открыл министр иностранных дел Узбекистана Абдулазиз Комилов.

На конференции с речью выступил Президент Республики Узбекистан Ислам Каримов.

Заместитель Генерального секретаря ООН В. Петровский зачитал послание Генерального секретаря ООН К. Аннана к участникам конференции.

В первый день работы конференции состоялись практические сессии по таким темам, как «Зоны, свободные от ядерного оружия: международный опыт», «Вопросы региональной безопасности». На них были заслушаны доклады представителей государств, являющихся постоянными членами Совета Безопасности ООН, министров иностранных дел стран Центральной Азии, а также специалистов таких международных организаций, как ОПАНАЛ, ОБСЕ. Состоялся обмен мнениями по вопросам, касающимся условий превращения Центральной Азии в зону, свободную от ядерного оружия.

В этот же день было подписано Заявление министров иностранных дел центральноазиатских государств. Во второй день работы конференции были заслушаны доклады на тему «Роль МАГАТЭ в верификации положений ДНЯО и содействии сотрудничеству в мирном использовании атомной энергии». Участвующие в конференции стороны зачитали свои заявления о ее итогах.

Здесь уместно отметить, что заслушанные на этой конференции доклады, высказанные мнения и предложения имеют важное значение для дальнейшего развития межгосударственного сотрудничества в предотвращении распространения оружия массового уничтожения и создания в мире зон, свободных от ядерного оружия.

Представители 56 стран и около 20 международных организаций, участвовавших в конференции, полностью поддержали идею превращения Центральной Азии в зону, свободную от ядерного оружия. В частности, представители Кыргызстана внесли предложение о проведении в Бишкеке встречи группы международных экспертов по этому вопросу с участием представителей «Ядерного клуба». Эта инициатива была горячо поддержана участниками конференции.

Заместитель Генерального секретаря ООН В. Петровский, выступая на заключительной сессии конференции, подчеркнул, что данный форум, проведенный в целях предотвращения распространения ядерного оружия, решения экологических проблем и укрепления региональной системы безопасности, еще раз продемонстрировал, что процесс в этом направлении все более активизируется.

В заключение конференции министр иностранных дел Узбекистана А. Комилов, выражая признательность ее участникам, сказал, что правительство Узбекистана готово расширять сотрудничество со всеми государствами — участниками этого форума в деле создания системы региональной безопасности и предотвращения распространения ядерного оружия.

(УзА).

ЗАСЕДАНИЕ ОРГАНИЗАЦИОННОГО КОМИТЕТА

В Кабинете Министров 18 сентября состоялось заседание республиканского организационного комитета по подготовке и проведению 2500-летия городов Бухары и Хивы. Его вел первый заместитель Премьер-министра, председатель этого комитета И.Джурабеков.

Благодаря независимости, под руководством Президента Ислама Каримова осуществляется огромная работа по возрождению национальных традиций, изучению нашего богатого культурного наследия, охране исторических памятников. В этом ряду и празднование 2500-летия наших древних городов - Бухары и Хивы. Еще одним важным шагом в ознакомлении мировой общественности с Узбекистаном стало то, что эта славная дата торжественно отмечалась и такой авторитетной международной организацией, как ЮНЕСКО в ее штаб-квартире в Париже. На заседании подчеркивалось, что подготовка к торжествам, которые пройдут в нашей стране, в основном завершена, отреставрирован ряд архитектурных памятников, осуществлена большая благоустроительная работа, краше стали улицы и скверы.

С информацией о ходе подготовки к юбилею выступили хоким города Бухары К.Камолов и заместитель хокима Хорезмской области Р.Юлдашев. Президент Академии наук Узбекистана Т.Джураев выступил с информацией о ходе подготовки к международному симпозиуму «Научное и культурное наследие человечества - третьему тысячелетию» и конференциям, которые пройдут в юбилейные дни.

Б.Юлдашев и Р.Хамидов - режиссеры театрализованных представлений, рассказали о том, как они собираются воплотить на сцене основную идею о том, что Бухара и Хива - величайшие города в истории человечества.

На заседании подчеркивалась необходимость дальнейшего усиления подготовительных работ. Исходя из внесенных предложений, руководителям соответствующих министерств и ведомств были даны четкие указания.

В заседании участвовали заместители Премьер-министра А.Азизходжаев, К.Рахимов, Р.Юнусов.

(УзА).

ИЗУЧАЕТСЯ НАСЛЕДИЕ ВЕЛИКОГО ПРЕДКА

В Ташкентском государственном университете имени Мирзо Улугбека открылась международная научная конференция «Центральная Азия и Европа в эпоху Амира Темура и темуридов». Эта конференция организована ТашГУ в сотрудничестве с университетом Эксетер из Великобритании, французским университетом Ренн-п, а также семинарией Фредериксберг из Дании в рамках проекта — «История» программы «TACIS» Европейского Союза. Она посвящена изучению истории государства Амира Темура, его связей со странами мира и культуры эпохи темуридов.

На конференции были заслушаны доклады ведущих ученых-историков европейских государств и Узбекистана по таким темам, как исследования западных ученых об истории Амира Темура и Великого шелкового пути, о развитии связей между Европой и Центральной Азией в начале средних веков, преподавание истории на основе современных информационных технологий. На конференции подчеркивалось, что в нашей стране проводится большая работа по изучению истории эпохи темуридов, и сотрудничество с учеными мира в этой сфере дает хорошие результаты.

(УзА).

Партийная жизнь

ЦЕЛЬ УЧЕБЫ — ПОВЫШЕНИЕ ЭФФЕКТИВНОСТИ НАШЕЙ РАБОТЫ

В нашей стране, которая недавно достойно отметила шестую годовщину своей независимости, в интересах дальнейшего ускорения процессов коренных экономических, социально-политических и духовных преобразований, от каждого гражданина, и в особенности от каждого руководителя, требуются как беззаветная любовь к Родине, твердая вера в ее возможности и прекрасное будущее, так и новое мировоззрение, адекватное нашей независимости, творческое мышление, современные знания, высокое профессиональное мастерство. Практика минувших шести лет свидетельствует о том, что там, где ответственное дело поручено лицам, не обладающим этими качествами, реформы хромают. Поэтому Президент Республики Узбекистан И. А. Каримов придает особое значение кадровым вопросам. На современном этапе прогресса и реформ, указывает лидер страны, работа с кадрами приобретает особо важное, практическое значение. Принятые Олий Мажлисом республики «Национальная программа подготовки кадров», разработанная по инициативе руководителя нашего государства, Закон «Об образовании» — важные практические шаги в этом направлении.

Кадровый вопрос, чрезвычайно важный для общества, имеет актуальное значение и для нашей партии. Ибо люди с низким уровнем политической культуры, не обладающие организаторскими способностями, недальновидные, не стремящиеся к повышению эффективности работы в нынешних условиях, не способны руководить, работать среди людей, объединять и повести их за собой во имя укрепления независимости. Такие, с позволения сказать, руководители не могут обеспечить выполнение задач, стоящих перед нашими организациями, могут нанести вред их престижу.

Учитывая все это, Центральный Совет НДП Узбекистана усилил внимание вопросам подбора и воспитания руководящих кадров, работающих в партийных структурах. Так, налажено систематическое обучение ответственных работников областных, городских и районных советов партии. В этом году проведен республиканский показательный семинар первых секретарей Каракалпакского республиканского, областных и Ташкентского городского советов НДП Узбекистана на базе Андижанской областной партийной организации. Участники семинара имели возможность изучить на месте многогранную работу, проводимую здесь: ход реформ и участие в нем членов НДП, опыт местных партийных организаций по формированию у граждан духовных черт национальной независимости, созданию центров «Маърифат». И в самом деле, организации НДП области показывают примеры постоянного поиска, инициативности, предприимчивости, во всех аспектах партийной жизни, своими практическими делами завоевывают авторитет среди различных слоев населения, укрепляют свое положение в обществе. Участники семинара, посетив Андижанскую и Асакинскую городские, Шахриханский районный советы партии, первичные партийные организации ряда предприятий, хозяйств, учреждений и махаллей, побывав на созданных при них центрах «Маърифат», побеседовав с активистами, воочию убедились в том, что здесь накоплен положительный опыт работы.

В июне—сентябре была организована двухдневная учеба первых секретарей городских и районных советов НДП Узбекистана. На семинарах, проведенных в пяти регионах: Каракалпакской Республике, Джизакской, Навоийской, Наманганской, Кашкадарьинской областях, приняли участие в общей сложности более 300 руководителей местных партийных советов и приглашенные активисты. Около 50 человек выступили в рамках соответствующих программ.

С целью обеспечения эффективности учебы программы семинаров были составлены с учетом актуальных проблем нынешнего этапа развития страны. В них было предусмотрено проведение диалогов, непосредственно связанных с жизнью и деятельностью партийных организаций.

В докладе первого секретаря ЦС НДП Узбекистана А. Джалалова «Об очередных задачах организаций Народно-демократической партии Узбекистана по участию в углублении осуществляемых в стране коренных экономических, политических и духовных реформ» были освещены вопросы об особенностях и основных направлениях современного этапа коренных изменений, происходящих в Узбекистане в ходе процесса демократизации общества, многогранной внутренней и внешней политике, проводимой в Год интересов человека нашим правительством, о глубоком содержании и сущности, непреходящем значении книги руководителя страны «Узбекистан на пороге XXI века: угрозы безопасности, условия и гарантии прогресса», росте авторитета нашей Родины на международной арене и другие. Сделан анализ места и вклада партии в осуществление реформ, ее парламентской, идеологической, организационно-политической работы, состояния производственно-финансовой деятельности. Была поддержана положительная работа в этих сферах, подвергнуты критике имеющиеся недостатки, определены текущие и перспективные задачи выборных органов, местных организаций и печатных изданий НДП.

Вожаки Каракалпакской республиканской, областных, более 30 городских, районных советов и первичных организаций партии на конкретных примерах, с фактами рассказали об успехах, трудностях и проблемах, накопленном на местах положительном опыте работы, продемонстрировали подготовленные и изданные своими силами брошюры, плакаты, методические пособия и газеты, распространили их образцы среди участников семинаров.

При проведении семинаров, с целью недопущения длинных докладов и беспредметных, далеких от жизни выступлений, особое внимание было уделено знакомству с положением дел на местах, непосредственному изучению опыта первичных партийных организаций в коллективах, где они функционируют, организации встреч и бесед партийных вожаков с местными активистами. Ибо тот, кто следует народной поговорке «Лучше один раз увидеть, чем сто раз услышать», никогда не ошибется. Следуя этому правилу, участники семинаров побывали в Каракалпакском республиканском, в 4 областных, 18 городских и районных советах, более чем 20 первичных, территориальных партийных организациях, ознакомились с их деятельностью, беседовали с ответственными работниками, изучили опыт работы, обменялись мнениями о путях и средствах решения существующих проблем.

Вместе с тем активисты партии, побывавшие в десятках городах, районах, предприятиях, хозяйствах, организациях (узбекско-южнокорейское совместное предприятие «УзДЭУавто» (Асака), Навоийский горно-металлургический комбинат, производственное объединение «Навоиазот», наманганское производственное акционерное общество «Шойи», государственное акционерное предприятие «Мингбулокнефть», текстильный комплекс «Каштекс» (Карши), акционерные общества «Андижантекс», «Шахрисабз консерва», «Кашкадарьямармар»), ряде коллективных и дехканских-фермерских хозяйств, беседовали со многими бизнесменами, владельцами частных предприятий, дехканами-фермерами, предприимчивыми руководителями, акционерами и наглядно убедились, что последовательное осуществление реформ начало давать положительные результаты.

Посещение участниками семинаров комплекса «Боги Бабур» в Андижане, мавзолеев Касымшейха в Кармане (Навоийская обл.) и Мулла Базар ахунда в Намангане, памятных мест в Шахрисабзе, связанных с именем Амира Темура, музея Ш. Рашидова в Джизаке, Каракалпакского краеведческого музея и музея искусств имени И. Савицкого в Нукусе, ряда центров «Духовности и просветительства», объектов науки и культуры, несомненно, имеет важное значение в их работе по оказанию содействия в формировании у граждан страны национальной духовности.

Еще одна важная сторона этих семинаров заключается в том, что в них участвовали руководители Каракалпакской Республики, четырех областей, многих городов, районов, различных общественных организаций, десятков предприятий, хозяйств, которые вступили в диалог в активистами партии, рассказали им о ходе экономических, социальных и духовных реформ на местах, перспективах своих регионов.

Словом, мы вправе сказать, что нынешняя учеба секретарей Каракалпакского республиканского, областных, городских, районных советов НДП, организованная по инициативе и при непосредственном руководстве Центрального Совета, несмотря на отдельные недостатки, проведена на высоком организационном, идейно-политическом уровне. Она, на наш взгляд, принесла пользу как для участников семинаров, так и для их организаторов. Теперь перед каждым их участником стоит важная задача — в своей каждодневной деятельности заниматься не только широкой пропагандой изученного передового опыта, но и его воплощением в жизнь. Потому что цель, ожидаемая от любой учебы, в конечном итоге — это повышение эффективности работы.

Сабир КУРБАНОВ,
заведующий Отделом идеологической работы Центрального Совета НДП Узбекистана.

В организациях НДПУ

В ДУХЕ ТРЕБОВАНИЙ ВРЕМЕНИ

стремятся действовать партийные организации Сурхандарьинской области, утверждая в своей повседневной практике новые, эффективные формы и методы работы

Шесть лет, исполняющиеся вскоре со времени образования Народно-демократической партии Узбекистана, были наполнены для нас активным участием в реализации экономических, социальных и политических реформ, в построении в нашей стране правового, демократического общества.

В глубоких преобразованиях, осуществленных в нашей области, есть и доля труда областной партийной организации.

В многогранной деятельности областного совета партии одной из приоритетных является идеологическая работа. И это вполне закономерно, ибо для решения насущных задач обновления общества роль Идеологии национальной независимости незаменима. Идея национального возрождения, выдвинутая Президентом Республики Узбекистан И.А.Каримовым, пронизана духом национальной гордости, патриотизма и интернационализма, воплощает в себе принципы истинно независимого, демократического государства. Разрабатывая текущие и перспективные планы претворения в жизнь Идеологии национальной независимости НДП Узбекистана, областной совет исходит из того, что это очень сложная задача, требующая длительной, целенаправленной работы.

Объявление Президентом республики 1997 года Годом интересов человека в нашей стране придало новый импульс нашей деятельности. Совместно с государственными структурами и общественными организациями были разработаны мероприятия по защите интересов и прав человека в каждом городе, районе, в трудовых коллективах и по месту жительства населения.

К их выполнению активно подключились городские и районные советы НДП Узбекистана, первичные партийные организации. Проводится широкая пропаганда сути и значения реализуемых руководством республики мероприятий по защите интересов человека. Осуществляется работа, направленная на повышение уровня жизни населения, социальную защиту многодетных и малообеспеченных семей, инвалидов, на защиту материнства и детства, решение других задач, предусматривающих обеспечение социальной справедливости и согласия.

Во время своей поездки в нашу область глава нашего государства ознакомился с положением дел на местах, выразил удовлетворение ведущимися работами и поставил задачу дальнейшего повышения уровня жизни трудящихся. Руководствуясь этими указаниями, сурхандарьинцы добились определенных успехов. К примеру, первую половину нынешнего года 469 организаций, предприятий и хозяйств завершили с прибылью в 495,5 миллиона сумов, что по сравнению с аналогичным периодом прошлого года означает рост на 36 процентов.

В области произведено товаров народного потребления на 3 миллиарда 80 миллионов сумов. Выполнено строительно-монтажных работ на 2 миллиарда 921 миллион сумов. Сданы в эксплуатацию 214200 кв. метров жилья, общеобразовательные школы на 782 ученических места, амбулаторно-поликлиническое учреждение на 62 приема в одну смену, газопровод протяженностью 123 километра, 6,5 километра водопровода. Развивается инфраструктура села, что позволило создать здесь дополнительно 12500 рабочих мест. Впервые область сдала государству более 215 тысяч тонн зерна. В настоящее время труженики села сосредоточили свои усилия на том, чтобы собрать 380 тысяч тонн хлопка-сырца.

В центре внимания партийных советов и организаций находятся вопросы социальной защиты населения. В этом деле накопили положительный опыт Джаркурганский, Узунский, Кизирикский районные советы. Используя имеющиеся возможности, многое делают для этого партийные организации коллективных хозяйств «Аккурган», «Сурхан» и имени А.Навои Джаркурганского района, где нуждающимся бесплатно выдают рис, хлопковое масло, сахар и чай.

Массово-политическая работа, проводимая нашими партийными организациями, направлена на широкую пропаганду и разъяснение смысла и значения перемен, происходящих в республике, внутренней и внешней политики нашего государства, идей и задач, сформулированных в книгах и выступлениях Президента страны, документов и материалов сессий Олий Мажлиса республики.

Первостепенное внимание мы уделяем вопросам духовного и нравственного обновления общества. На заседании исполнительного бюро областного совета рассмотрена, в частности, работа Кизирикского районного совета по созданию центров «Маърифат». На базе этой парторганизации проведен областной семинар секретарей городских и районных советов НДП Узбекистана. В настоящее время в области создано 80 центров «Маърифат», в восьмидесяти первичных партийных организациях функционируют уголки «Ахборот».

Одним из приоритетных направлений в деятельности областной партийной организации является работа с депутатами. Широко практикуется заслушивание на исполбюро и пленумах сообщений депутатов от партии о выполнении ими своих депутатских полномочий. Такие информации депутатов Олий Мажлиса К.Сапиева, К.Амиркулова, М.Байкельдиева заслушаны на пленумах партийных советов. Укрепляются связи депутатов с первичными партийными организациями, где они состоят на учете. Народным избранникам оказывается действенная помощь в подготовке встреч с избирателями, в налаживании работы в избирательных округах и в депутатских приемных, которые действуют при партийных советах.

Жизнь требует от партийных советов, первичных партийных организаций взаимодействия с общественными организациями и фондами с тем, чтобы сообща добиваться конкретных результатов в работе. В условиях многопартийности этот вопрос приобретает особую актуальность.

В этом году на заседании исполнительного бюро областного совета был рассмотрен вопрос «О совместной деятельности Денауского городского совета НДП Узбекистана с общественными организациями и фондами». Отметив положительные моменты в этой работе, исполбюро указало на серьезные упущения и неиспользованные резервы.

Областной совет НДП Узбекистана разработал и утвердил договор о совместной деятельности с облсовпрофом и областными отделениями республиканских фондов «Нуроний», «Махалля» и «Камолот». Сотрудничество с ними осуществляется в таких вопросах, как проведение совместных мероприятий по возрождению духовных ценностей, формирование национального самосознания, социальная помощь нуждающимся и т.д.

Следует отметить целенаправленную работу в этом направлении Денауского городского, Шерабадского, Кизирикского и Узунского районных советов партии. Кизирикский районный совет, например, совместно с общественными организациями провел ряд интересных мероприятий, среди которых следует выделить такие, как «Ногиронлар — бизнинг химоямизда» («Инвалиды под нашей опекой»), «Энг китобхон оила» («Самая читающая семья»), «Кадриятларимиз — миллатимиз фахри» («Наши национальные ценности — наша гордость»), «Махалла — фахрим мининг» («Махалля — моя гордость»).

Важная сторона партийной деятельности — забота о пополнении партийных рядов и качестве этого пополнения. Кто будет рядом с нами? Зачем он или она вступают в партию? Каковы их намерения и цели? Эти вопросы не могут не волновать нас, поскольку от их решения зависит завтрашний день нашей партии. Сегодня партийная организация области насчитывает в своих рядах около 32 тысяч членов партии. В ее составе 15 городских и районных советов, свыше 900 первичных партийных организаций, из них 222 — территориальные.

В первом полугодии нынешнего года членами партии стали 1285 человек, из них 33,3 процента — женщины, 58 процентов — служащие, 42 процента — рабочие и дехкане, 55 процентов составляет молодежь в возрасте до 30 лет.

В большинстве партийных организаций многое делается для того, чтобы воспитать у наших активистов потребность трудиться творчески, с полной отдачей, чтобы на деле раскрывались разносторонние способности и дарования людей. Тут и регулярные встречи, выступления, отчеты руководителей — членов НДП Узбекистана, депутатов, избранных по партийному списку, перед трудящимися и Дни районных, городских советов в трудовых коллективах, позволяющие всесторонне и глубоко изучать их жизнь, помогать им найти свое место в осуществлении социально-экономических реформ.

Уходя от устаревших методов и формализма в партийной работе, утверждая новые, действенные формы и методы, мы быстрее устраним имеющиеся недостатки, лучше наладим дело, которому служим, а это, как известно, является первейшей обязанностью партийных организаций. У нас еще много неиспользованных резервов, и мы принимаем конкретные меры, чтобы привести их в действие и увеличить свой вклад в осуществление тех грандиозных преобразований, которые проводятся в нашей стране.

Х. ЭРМАТОВ, первый секретарь Сурхандарьинского областного совета НДП Узбекистана.

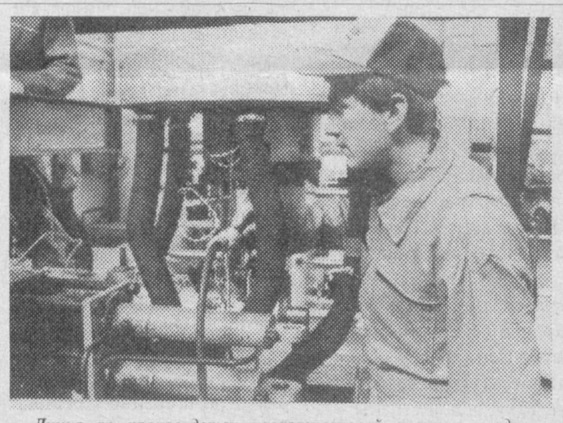

Линия по производству полиэтиленовой пленки — одно из многих внепрофильных производств, которые сегодня функционируют на Алмалыкском горно-металлургическом комбинате. Пуск осуществлен в начале нынешнего года, а производится на ней сверхтонкая пленка, предназначенная для выращивания хлопчатника. Современное оборудование (на снимке) заводчанам поставили болгарские партнеры.

Фото В. БАСКАКОВА.

ПЛЕНУМ ОБЛАСТНОГО СОВЕТА ПАРТИИ

15 сентября с. г. состоялся пленум Самаркандского областного совета НДП Узбекистана. На нем рассмотрен организационный вопрос. В связи с переходом на другую работу Р. Облоёров освобожден от обязанностей первого секретаря областного совета партии.

Первым секретарем Самаркандского областного совета НДП Узбекистана избран Нарзулло Хазратов, окончивший Академию государственного и общественного строительства при Президенте Республики Узбекистан.

На пленуме выступили первый секретарь Центрального Совета Народно-демократической партии Узбекистана Абдулхафиз Джалалов и хоким Самаркандской области Алишер Мардиев.

В работе пленума приняли участие секретарь Центрального Совета НДП Узбекистана Х. Авезов и первый заместитель хокима Самаркандской области А. Хасанов.

Пресс-служба ЦС НДП Узбекистана.

«НЕЗАБЫВАЕМЫЕ ВСТРЕЧИ»

Член-корреспондент Академии наук Узбекистана Матъякуб Кошчанов известен в республике как крупный ученый, внесший большой вклад в развитие литературоведения. Его книги и монографии о писателе Абдулле Кадыри, ставшем жертвой тоталитарного режима, авторе классического романа «Навои» Айбеке читаются не только в нашей стране, но и за рубежом.

Новые книги

Недавно вышла в свет новая книга ученого «Незабываемые встречи». Подготовленная в издательстве «Фан», она во многом отличается от прежних произведений автора. Это не трактат и не монография, а сборник очерков о знаменитых людях Узбекистана.

Первый очерк в книге посвящен Президенту нашей страны И. А. Каримову. Автор рассказывает о замечательных человеческих качествах главы нашей республики. С глубоким уважением в очерке освещается деятельность главы государства, проводимая им в жизнь политика, отмечается направленность, которую придает он развитию новой идеологии, творческой и просветительской деятельности людей науки, деятелей культуры. Наш президент, отмечает ученый, в настоящее время является высочайшим авторитетом на международной арене.

Автору книги выпала интересная судьба: ему читали лекции, вдохновляли своими творениями, самим образом жизни замечательные люди нашей эпохи — Кары Ниязи, Айбек, Абдулла Каххар, Ибрагим Муминов. Однако новая книга — не только дань уважения ученика учителям, но и стремление сохранить память о них. Отношения ученика и учителя — живой процесс, как сама жизнь. И тот, и другой друг для друга — созидательная сила. Нельзя забывать, что по возрасту, по жизненному опыту между автором и теми, о ком он пишет, разница не столь уж велика. Автор ищет и находит в своих героях черты, достойные восхищения, и описывает их. К примеру, Мухамеджан Камилов завоевывает уважение автора как личность, обладающая глубокими знаниями в своей области, в сфере духовности человека.

В течение долгого периода М. Кошчанов наблюдал жизнь Обида Садыкова, и он приходит к интересному выводу, что этого человека, несомненно, рожденного для науки и исследовательской работы, постепенно поглотила общественно-административная деятельность. Отмечена в книге и та черная тень, которую бросил на судьбы И. Муминова, Г. Напасова, О. Садыкова тоталитарный режим.

Трудно отделить важное от незначительного в художественном творчестве М. Кошчанова. Показывая отношения между 10—12 людьми, он стремился посредством этого рассказать о многом: о взглядах, миропонимании, чувствах. Все изображаемое связано с непосредственными наблюдениями автора и несет на себе отпечаток его личности.

Работа М. Кошчанова побуждает о многом подумать. Она дает широкие возможности для сравнения вчерашнего дня с нынешним.

Почти сорок лет жизни ученого были отданы институту литературы и Академии наук Узбекистана. Хотелось бы, чтобы М. Кошчанов написал свои воспоминания об этом периоде жизни, о деятельности обители наук, познакомил бы читателя с трудностями и достижениями, показал роль и место института в научной жизни республики.

Подводя итоги, скажем, что книга «Незабываемые встречи» обладает несомненной научно-художественной ценностью. Она дает выразительные портреты наших знаменитых современников, служивших народу со всей искренностью и с полной отдачей сил, переживших все сложности эпохи и оставивших неизгладимый след в истории страны.

А. РАСУЛОВ, кандидат филологических наук.

Об этом шла речь на девятой сессии Олий Мажлиса Республики Узбекистан

РЕФОРМА ОБРАЗОВАНИЯ: ПРОБЛЕМЫ И ПЕРСПЕКТИВЫ

На девятой сессии Олий Мажлиса Республики Узбекистан состоялось всестороннее заинтересованное обсуждение сути образовательной реформы и проблем, возникающих на пути ее реализации. Президент нашей страны выделил ряд фундаментальных проблем, сдерживающих развитие образования и его перестройку.

Прежде всего это идеологическая зашоренность образовательной системы. Это означает, что в ее функционировании и организации учебно-воспитательного процесса все еще широко используются приемы, выработанные в прежние времена. Другая важная проблема — все мероприятия, предпринятые по реформе образовательной системы, не обеспечили взаимосвязи образования и производства. И, наконец, наша система образования по своей структуре и особенно ее финансовому обеспечению по-прежнему не отвечает современным требованиям. Президент отметил, что, несмотря на большое количество преподаваемых в школе дисциплин, все еще мало места отводится наукам, закладывающим в каждого учащегося основы морали и нравственности.

На наш взгляд, в ряду отмеченных проблем наиболее актуальной является взаимосвязь образовательного процесса и производства. Именно по причине нестыковки этих важнейших факторов многие молодые люди по окончании школы не представляют себе, куда пойти учиться, а окончившие средние специальные или высшие учебные заведения испытывают сложности с трудоустройством. В вузах и ссузах преподается масса дисциплин, не имеющих прямого отношения к конкретной специальности, а необходимые предметы не связаны непосредственно со спецификой будущего производства.

Мы полагаем, что возможны два пути решения этой проблемы: во-первых, существенная перестройка учебного процесса и, во-вторых, налаживание тесной взаимосвязи и преемственности между различными ступенями образовательной системы.

Относительно первого аспекта представляется целесообразным проанализировать эффективность применения тестовой системы при оценке знаний учащихся. В выступлении Президента на девятой сессии отмечалось, что введение тестового метода позволило бы значительно повысить эффективность оценки знаний учащихся, однако применение такого метода следует проводить продуманно, с учетом специфики каждого предмета и характера обучения.

Достаточно сказать, что тестовая система предполагает выбор варианта однозначного ответа на поставленный на экзамене вопрос. Вместе с тем не каждый предмет позволяет адекватно оценить уровень подготовки учащегося на основе теста. Так, например, в истории, литературе, искусствоведении важно не столько знание точных определений, сколько умение самостоятельно мыслить и рассуждать, проявлять и развивать творческие способности. Но и в точных науках необходимо умение связывать между собой те или иные определения и правила, понимать их внутреннюю логику.

Необходимость обучения молодежи навыкам самостоятельного мышления подчеркивалась и в выступлениях на сессии. «Обучаются ли дети в школе самостоятельному мышлению? — говорил И. А. Каримов. — Я уверен, не обучаются. Если же кто-нибудь из учеников не соглашается с учителем, ему не позавидуешь. В процессе школьного обучения всегда прав учитель. Очень трудно проходит в отношениях между учителем и учеником процесс замены беспрекословного повиновения сознательной дисциплиной. В демократическом обществе дети, вообще каждый человек воспитываются свободомыслящими».

Для того, чтобы дети воспитывались действительно свободными, необходима перестройка как системы взаимоотношений между учителем и учениками, так и учебного процесса в целом. В этой связи целесообразно введение (или поощрение) в вузах различных социологических исследований, выявляющих отношение учащихся к качеству преподавания. Уже сейчас в некоторых вузах практикуется система рейтингов преподавателей, когда учащиеся сами оценивают эффективность преподавания того или иного предмета. Мы полагаем, что превращение рейтинговой системы в действенный механизм контроля за учебным процессом повысит степень свободы учащихся, поскольку от их оценки во многом будет зависеть характер учебного процесса.

Еще одна важная проблема, поднятая Президентом, — это необходимость определения, по каким профессиям нужно готовить специалистов в высших учебных заведениях. В частности, отмечал он, должно быть определено, какие из 90—100 специальностей, по которым ведется сейчас подготовка, нужны нам, а какие нет, а также каковы новые специальности, обучение по которым требует новое время.

Определение приоритетных направлений в обучении специалистов, создание эффективных механизмов отбора необходимых специальностей — один из важнейших этапов в процессе создания системы непрерывного образования. Важное значение здесь будет иметь практика госзаказов на необходимые специальности, где должны быть задействованы рыночные механизмы. Государственный заказ необходим, с нашей точки зрения, при подготовке специалистов по фундаментальным направлениям, а также по социально значимым дисциплинам, не дающим непосредственно экономического эффекта. Обществу, например, всегда нужны учителя, преподаватели вузов, библиотекари и т. д. Однако в условиях рынка эти профессии зачастую не пользуются спросом, и именно поэтому госзаказ здесь необходим.

Иное дело специальности прикладные, напрямую связанные с производством. В данном случае централизованная система госзаказа не в состоянии учитывать постоянно меняющуюся конъюнктуру рынка. Именно поэтому необходимо налаживание более тесной связи технических вузов с производством. То или иное государственное или частное предприятие может финансировать подготовку специалистов необходимого направления. К слову сказать, такая система существует и сейчас, но ее необходимо сделать более гибкой и эффективной.

Таким образом, основным приоритетом реформы образования в Узбекистане должно стать стремление сделать ее фундаментальной, непрерывной и в то же время гибкой с тем, чтобы максимально раскрыть творческие способности каждого молодого человека.

Зухра КАДЫРОВА, докторант Института философии и права АН Республики Узбекистан.
Евгений КАМЕНЕВ, научный сотрудник института, кандидат философских наук.

Празднование шестой годовщины независимости республики, которую недавно все мы торжественно отмечали, было ознаменовано завершением строительства многих прекрасных сооружений, определяющих новый облик нашей столицы. В их числе — великолепный спортивный комплекс «Жар», запечатленный на этом снимке.

РОД АСАДОВЫХ ПРОДОЛЖАЕТСЯ

Чинар — не только царь деревьев, но и всего растительного мира. По своему могуществу, великолепию и твердости (как гуджум) он ценится намного выше даже такого дерева, как зайтун. Чинар не сравним и с высоким тополем. Необъятный чинар, словно опора Родины. Говорят, он в своей кроне хранит прошлую историю и вековые традиции. Дерево оберегается как сверстник веков, свидетель былых событий.

Именно такому могучему дереву под стать Каххар Асадов. В более чем полвека вместились его заботы и радости. Все пережитое помнится им. Будто еще вчера отец говорил ему: «Сынок, жизнь, как бегущая река, не покорная ничему. В прожитом есть светлые и мрачные страницы. Так что запомни это. Не прыгай с одной ветки на другую, закрепляйся на одном месте и будь преданным родной земле».

После окончания в 1959 году факультета экономики Ташкентского сельскохозяйственного института Каххар начал работать в колхозе помощником экономиста. Несколько лет был главным бухгалтером, ведущим экономистом в колхозе «Зармитан» Кызылтепинского района. Энергичность, требовательность, организаторские способности, высокий профессионализм были по достоинству оценены, и молодой специалист был избран руководителем хозяйства. Так постановило общее собрание колхозников. И на этом высоком посту зарекомендовал себя с лучшей стороны. Хозяйство, которое основал в 30-е годы отец, неуклонно наращивало урожайность полей.

— Сорок лет жизни я посвятил родному Азизабаду, — не раз повторял отец. — Поднял его до уровня лучшего агрогородка. Пусть и далее он развивается по восходящей.

На недавней внеочередной сессии Ферганского областного Совета народных депутатов Президент Республики Узбекистан в своей речи подчеркнул, что руководитель хозяйства в сельской местности очень ответственная должность. Несомненно, уровень жизни сельского населения, его благосостояние, доходы хозяйства во многом зависят от председателя, от того, насколько умело он руководит. Сегодняшний руководитель, действующий в рыночных условиях, в пору экономических преобразований должен быть организатором высокого класса, обладать глубокими знаниями, всегда заботиться о социальной защите сельчан.

Правление во главе с Асадовым всегда приходит на помощь семьям, где проводятся свадьбы и другие торжества, выделяя рис, сахар и другие необходимые продукты.

За два года 112 семей получили земельные участки для строительства индивидуальных домов. Колхоз располагает детским садом. Построены две школы, несколько магазинов, имеются свой медпункт, мельница, баня. Все жители хозяйства обеспечены природным газом.

Все это — результат экономического роста колхоза. В прошлом году, например, было собрано и реализовано 2566 тонн хлопка-сырца, 655 тонн зерна, получено в общей сложности 6 миллионов сумов чистой прибыли. Такие доходы позволяют строить и развиваться, создавать основу материального благополучия.

В текущем году колхоз намерен превзойти прошлогодние показатели не только по производству хлопка-сырца и зерна, но и по сбору и реализации овощей и фруктов, продукции животноводства.

Каххар Асадов уверен: так и будет, сегодня он там, где решается судьба хозяйства. Конечно же, он находит время и для семьи, детей — продолжателей рода Асадовых. У него семь детей, двадцать внуков, десять правнуков. Супруга Пулатой — педагог, многие годы заведовала колхозным детским садом «Ширин».

Председатель, как и многие его односельчане, посадил нынешней весной чинар. Пройдут годы, он вырастет, распустит крону, как и его предки, донесет до грядущего поколения весточку о сегодняшней жизни, о славных делах Каххара Асадова на благо Родины, на благо сельчан.

Норбобо ШАКАРОВ,
Музаффар ШАРАПОВ.
Навоийская область.

РАДОСТЬ, НАПОЛНИВШАЯ СТО ТЫСЯЧ СЕРДЕЦ

С давних времен Кошрабад известен скотоводством. На его широких полях, в горных просторах пасутся сотни тысяч овец. Недавно открытый здесь золотой рудник еще больше прославил его. Родина популярного бахши Эргаша Жуманбулбула славится еще и тем, что вырастила двух академиков, более ста докторов наук и около 500 кандидатов наук.

Однако до сих пор в таком известном районе, как Кошрабад, не было природного газа. Бывшие руководители относились к этой проблеме хладнокровно, находили причину: то средств нет, то возможностей. Однако три года тому назад в этот район был назначен новый хоким — Мансур Кушбаев. И он очень остро поставил этот вопрос. Решением этой важной проблемы занялись деловые и предприимчивые люди.

Не зря сказано: в единстве — сила. Благодаря руководителям хокимията и деловым партнерам в течение года с Митана до Кошрабада была проложена газовая трасса длиной в 30 километров. Работы выполнили ПМК № № 9, 2, 11 производственного объединения «Вилоятгаз». В приобретении материалов помогло руководство организации «Узолмосолтин».

Накануне праздника независимости нашей страны в районном центре Кошрабад впервые загорелось пламя природного газа. Факел зажег сын Кошрабада, действительный член АН республики Ташпулат Широнкулов, который недавно отметил свой 60-летний юбилей. Хотя природный газ в маленьком селе, может быть, не столь уж большое событие, так как благодаря указу нашего Президента каждый день в нашей стране десятки сел и кишлаков обеспечиваются природным газом. Но когда природный газ пришел в район, где проживает больше 100 тысяч населения, думаю, что это уже событие.

Давно мечтавшие об этом жители Кошрабада, наконец, дождались осуществления своей мечты. Первым в районе этим удобством воспользовалась семья Эргаша Тангирова, работника золотого рудника. Совсем скоро и другие жители будут пользоваться природным газом.

Бобо САРОЙИ.

НАГРАДЫ — МОЛОДЫМ

Претворение в жизнь ряда программ по реализации прав молодежи в нашей стране, созданных молодым ташкентским юристом Гульчехрой Маткаримовой, станет одним из направлений деятельности республиканского фонда молодежи «Камолот». За свои разработки Гульчехра была удостоена звания лауреата этого фонда, учрежденного в честь шестой годовщины независимости Узбекистана.

Вместе с Г. Маткаримовой звания лауреата фонда «Камолот» за 1997 год были удостоены еще трое представителей молодого поколения страны — офицер из Сурхандарьинской области Музаффар Одылов, Леонид Цой — руководитель ташкентской фирмы «Нурон ЛТД», занимающейся компьютерными технологиями, и ученый-физик из Самаркандского государственного университета Азиз Каримов.

В Ташкенте состоялось торжественное вручение нагрудных знаков лауреатам Фонда молодежи. Им были вручены также дипломы, свидетельствующие о присвоении звания, и денежные премии. Поздравить лауреатов пришли представители республиканских министерств, ведомств, неправительственных организаций.

Вручил награды председатель правления фонда Хатам Абдураимов.

На церемонии награждения присутствовал представитель ЮНЕСКО в Узбекистане Майкл Барри Лейн.

По решению правления фонда «Камолот», звание лауреатов этой молодежной организации республики будет теперь присуждаться представителям молодого поколения страны ежегодно за лучшие работы по приоритетным направлениям социально-экономического развития Узбекистана.

(УзА).

ЗНАКОМСТВО С ДРЕВНИМИ ТВОРЕНИЯМИ

В Бухарской областной библиотеке имени Абу Али ибн Сино открылась выставка уникальных древних рукописей, которые хранятся в Индии, во всемирно известной библиотеке Рампур Раза.

На торжественном открытии выставки древних творений отмечались крепнущая традиционная дружба двух государств, давших миру великих мыслителей, успешное развитие связей между ними во многих сферах науки, культуры, других областях.

Выставка организована в честь полувекового юбилея независимости Индии и 2500-летия Бухары.

С уникальной экспозицией ознакомились хоким Бухарской области С. Хусенов, первый секретарь посольства Индии в Узбекистане Квадра Рини.

Ильхом САФАР,
корр. УзА.

Грани рыночной экономики

...А НАШЕ МОРОЖЕНОЕ ВКУСНЕЕ

Не так давно на тихой улице Подмосковной в Ташкенте, застроенной типовыми панельными жилыми домами, появилось оригинальное здание, облицованное большими тонированными стеклами, а в нем — магазины и бар с модной стойкой. Весь архитектурный трехэтажный комплекс, выполненный строителями в оригинальном стиле, украсил 26-й квартал Акмаль-Икрамовского района. Заселила новостройку частная коммерческо-производственная фирма «Бахт-Билол», выпускающая мороженое. Признаться, удивился я продукции предприятия. Ведь сегодня в Ташкенте какого только мороженого не встретишь! Турецкое, иранское, немецкое и местное — у каждого свои отличительные качества. Выбирай любимые сорта. Так вот, неужели на фоне столь широкого рынка предложений есть еще не удовлетворенный спрос?

Оказывается, есть. Вкусы у нашего потребителя стали более утонченными, а сам он — более требовательным. Я убедился, беседуя с директором фирмы Ф. Ш. Халиковой, инженером-технологом пищевой промышленности. Феруза Шукуровна рассказала: «Наша фирма арендовала производственную площадь у АО «Нонпаста» и работает в тесном контакте с булочно-кондитерским комбинатом. Зарегистрировались мы в начале текущего года, предварительно изучив рынок и конъюнктуру. Тогда же открыли новые рабочие места. Ныне в фирме трудятся 27 человек. Это опытные производственники: начальник пока единственного цеха Шавкат Искандеров, его заместитель Равшан Кадыров, снабженец Баходыр Валиев. Рабочие — в основном молодые. Такое возрастное сочетание позволяет работать эффективно и выпускать на договорных началах конкурентоспособную продукцию. С июня поставляем ее в торговые организации «Ардус», «Пакиза», АО «Саодат» и другие, которые берут наш товар охотно».

Почему отдают предпочтение продукции молодой фирмы? Да потому, что покупатели-сластены любят самое вкусное, ароматное и доступное по цене. К тому же у нас — своеобразные сорта. Известно их около сотни. Апробировано с десяток: фруктовое, сливочное, эскимо с различными пищевыми добавками и т.д. Здесь, как говорится, на вкус и цвет товарища нет. Каждому свое. Особенно требовательны дети. Это и учли в фирме, выпускающей малиновое, шоколадное, ванильное мороженое. Другие его просто не делают или делают редко — к праздничным дням. А «Бахт-Билол» старается для людей обыкновенные будни сделать радостными и приятными. Поэтому-то и планирует производить экзотические сорта: банановое, смородиновое, из душистых плодов киви и т.п. Фантазии пищевиков нет предела.

С Ферузой Шукуровной я побывал в просторном светлом цехе, где весь технологический процесс выполняется на бесшумном итальянском оборудовании. Работа спорится, и упаковщик Тулкун Халтаев бережно укладывает в яркие картонные ящики нежную замороженную продукцию в красивой упаковке. Ее не спутаешь с другой — она пирамидальна и обликом своим напоминает о дальних странах, романтических и прекрасных. Фирма намерена ежемесячно выпускать около двух тонн холодной, приятной и нужной продукции. А еще Феруза Шукуровна сказала: «Не ограничиваемся расширением ассортимента. Ведь спрос на мороженое — в основном в теплые времена года. Будем делать печенье и другие кондитерские изделия. Своими вкусовыми качествами они будут отличаться от реализуемых нынче в продаже. Ведь в мире рынка мы конкурируем качеством».

А. КОНДРАТЕНКО.

ТЕЛЕВИДЕНИЕ

ПОНЕДЕЛЬНИК, 22

УзТВ I

Вниманию телезрителей!
В связи с профилактическими работами, в понедельник 22 сентября, передачи программы УзТВ I с 6.30 до 14.05 будут транслироваться по каналу УзТВ III.

17.55 Программа передач.
18.10 «Бюро находок». Мультфильм. Фильм 1-й.
18.20 Бухара-2500. «Тарихингдур бир жахон».
18.40 «Олам ва одам» («Мир и человек»).
19.00 «»Шарқ тароналари». Передача 4-я.
19.25, 19.50, 20.25, 20.55, 23.45 — Реклама.
19.30 «Ахборот» (рус.).
19.55 Вести с бирж и из банков.
20.10 Вечерняя сказка.
20.30 «Ахборот».
21.00 «Сиёсат оламида».
21.30 «Бархаёт наволар». Братья Шоджалиловы.
22.05 Из фонда УзТВ. Абдурауф Фитрат. «Абулфайзхон». Спектакль Узбекского государственного академического театра драмы им. Хамзы.
23.50 «Ахборот».
00.15 Футбол. Чемпионат Узбекистана. «Пахтакор» (Ташкент) — «Зарафшон» (Навои). В записи.
01.00 — 01.05 «Ватан тимсоллари».

УзТВ II

18.00 Программа передач.
18.05 «Дневник».
18.15, 19.25, 19.50, 20.25 — Реклама.
18.20 «Ёрилтош». Мультсборник.
18.35 «Спорт-континент».
19.30 «Ахборот» (рус.).
19.55 «Суперагент Шимпанзе». Телесериал.
20.30 «Ахборот».
20.55 Музыка и реклама.
21.10 «Кинооко».
22.00 «Дневник».
22.10 «Все о туризме».
22.30 «Спорт-континент».
23.30 «Санта-Барбара». Телевизионный художественный фильм.
00.20 — 00.30 «Дневник».

УзТВ III

6.30 «Ассалом, Узбекистон!»
8.00 — 8.30 «Хафтанома».
*
8.30 «Узбектелефильм» представляет: «Узбекистон қонотлари».
8.45 «Звезды мирового кино».
9.05 «Новости кино».
9.15 «Кетмас давлат берсин». Публицистическая передача.
9.45 «Гулғунчалар».
10.00, 14.00, 18.00 — Новости.
10.05 «Озод ва обод юрт».
10.25 «КИМ». Художественный фильм.
12.40 Концерт эстрадно-симфонического оркестра Узтелерадиокомпании.
13.05 «Узлик». Художественно-публицистическая передача.
13.30 — 14.00 Телевизионный театр миниатюр.
* * *
17.15 Новости.
*
ОРТ
17.20 — 20.35
*
20.35 Реклама.
20.40 «Кража». Художественный фильм. 1-я серия (Молдова).
*
Российское государственное телевидение.
21.45 — 22.10
*
22.10 «Кругозор». Тележурнал.
22.40 — 23.00 «Ахборот» (рус.).

УзТВ IV

17.10 — 18.45 Турецкое телевидение.
*
18.45 «Мультkarусель».
19.00, 21.55 — Реклама.
19.05 «Школа разбитых сердец». Телесериал.
19.30 «Умид».
19.55 «Жахон».
20.15 «Авторейд».
20.25 «Спорт-тайм».
20.55 «Ракурс».
21.25 «Фариштам».
22.00 «Актуальный репортаж».
22.30 «Кинематограф». «Большой успех». Телесериал.
23.15 «О прекрасном и вечном».
23.35 — 23.45 «Хайрли тун!» — «Спокойной ночи!»

ВТОРНИК, 23

УзТВ I

6.30 «Ассалом, Узбекистон!»
8.00 — 8.25 «Ахборот».
*
8.25 «Шарқ тароналари». Передача 4-я.
8.50 Вести с бирж и из банков.
9.05 «Олам ва одам» («Мир и человек»).
9.25 «Бархаёт наволар». Братья Шоджалиловы.
10.00, 14.00, 18.00 — Новости.
10.05 «Хамкорлик риштлари» («Узы содружества»).
Учебная программа:
10.30 Информатика и основы вычислительной техники.
11.00 Английский язык.
11.30 Изобразительное искусство.
*
12.00 Впервые на экране УзТВ. Х. Дустмухаммад. «Жахолат». Видеофильм.
13.20 «Слон заболел». Мультфильм.
13.30 — 14.00 «Сиёсат оламида».
* * *
17.55 Программа передач.
18.10 «Бархаёт умр».
18.25 «Земляничный дождь». Мультфильм.
18.35 «Хазрати инсон».
19.00 «Мадхингни, куйлайман Ватан». Концерт.
19.25, 19.50, 20.25, 20.55, 23.25 — Реклама.
19.30 «Ахборот» (рус.).
19.55 «Автомир».
20.10 Вечерняя сказка.
20.30 «Ахборот».
21.00 На пути к великому будущему.
21.20 Хива-2500. «Хоразм наволари».
21.50 «Пардали гап».
22.25 По страницам газет...
22.40 Футбол. Чемпионат Узбекистана. «Навбахор» (Наманган) — «Дўстлик» (Ташкентская область). В записи.
23.30 «Ахборот».
23.55 «Умрбоқий тароналар».
00.15 — 00.20 «Ватан тимсоллари».

УзТВ II

18.00 Программа передач.
18.05 «Дневник».
18.15, 19.25, 19.50, 20.25, 20.55 — Реклама.
18.20 «Ёрилтош». Мультсборник.
18.35 «Палитра».
18.50 «Дойче Велле» представляет...
19.10 «Между нами».
19.30 «Ахборот» (рус.).
19.55 «Суперагент Шимпанзе». Телесериал.
20.30 «Ахборот».
21.00 «ПИФ».
21.20 Музыка и реклама.
21.30 «Кинооко». «Инспектор Морс». 8-я серия.
23.15 «Дневник».
23.25 «Поколение».
23.40 «Зеркало».
24.00 — 00.10 «Дневник».

УзТВ III

17.15 Новости.
*
ОРТ
6.30 — 8.00 «Доброе утро».
* * *
17.20 — 20.35
*
20.35 «Кража». Художественный фильм. 2-я серия.
*
Российское государственное телевидение.
21.40 — 22.05
*
22.05 Реклама.
22.10 — 22.30 «Ахборот» (рус.).

УзТВ IV

17.10 — 18.45 Турецкое телевидение.
*
18.45 Анонс передач.
18,50 «О тебе и для тебя». Информационно-развлекательная программа.
19.05, 23.00 — Реклама.
19.10 «Санта-Барбара». Телевизионный художественный фильм.
19.55 «Дунё эшиги». К национальному празднику Саудовской Аравии.
20.15 «Новая экономика».
20.30 Программа телекомпании «Дурдаршан».
21.00 «Игротека».
21.30 «Эй эзозои». Академик Вахидов.
22.00 «Профессионал».
22.30 «Окно в Америку».
23.05 «Кинематограф». «Большой успех». Телесериал.
23.50 — 24.00 «Хайрли тун!» — «Спокойной ночи!»

СРЕДА, 24

УзТВ I

6.30 «Ассалом, Узбекистон!»
8.00 — 8.25 «Ахборот».
*
8.25 «Мадхингни, куйлайман Ватан». Концерт.
8.50 «Бармоқлар сехри».
9.15 «На сельских стадионах».
9.35 «Узбектелефильм» представляет: «Бахтим, сени куйлайман».
10.00, 14.00, 18.00 — Новости.
10.05 «НОУ-ХАУ». О новых технологиях.
Учебная программа:
10.30 Изучаем новый алфавит.
11.00 Из почты программы «Здоровье».
*
11.25 «Мужской разговор». Художественный фильм.
12.55 «Пардали гап».
13.30 — 14.00 «Соз сехри». Музыкальная передача.
* * *
17.55 Программа передач.
18.10 «Бюро находок». Мультфильм. Фильм 2-й.
18.20 «Бу ёруғ оламда Ватан биттадур...»
18.25 «Маслак ва мақсад».
18.45 «Исмлар тарихи». («История имен»).
19.00 «Шарқ тароналари». Передача 5-я.
19.25, 19.50, 20.25, 20.55, 23.25 — Реклама.
19.30 «Ахборот» (рус.).
19.55 «Нуқтаи назар».
20.10 Вечерняя сказка.
20.30 «Ахборот».
21.00 «На перекрестках экономики».
21.20 «Хазина». К Международному консультативному совету программы ЮНЕСКО «Память мира».
21.40 «Бир кулишайлик». «Гаройиб ов».
22.05 Бухара-2500. «Бухорои Шариф».
22.30 «Вазият». Публицистическая передача.
22.45 «Мухлис ёхуд қўшиқ изидан».
23.30 «Ахборот».
23.55 «Ёзув столидан репортаж».
00.20 — 00.25 «Ватан тимсоллари».

УзТВ II

18.00 Программа передач.
18.05 «Дневник».
18.15, 19.25, 19.50, 20.25, 20.55 — Реклама.
18.20 «Ёрилтош». Мультсборник.
18.35 «Вечер классической музыки».
18.55 «Мир, который держится на любви».
19.05 «Приватизация: шаг за шагом».
19.30 «Ахборот» (рус.).
19.55 «Суперагент Шимпанзе». Телесериал.
20.30 «Ахборот».
21.00 «Мир вашему дому».
21.30 Музыка и реклама.
21.40 «Кинооко».
23.15 «Дневник».
23.25 — 00.15 «Санта-Барбара». Телевизионный художественный фильм.

УзТВ III

17.15 Новости.
*
ОРТ
6.30 — 8.00 «Доброе утро».
* * *
17.20 — 20.35
*
20.35 «Путь к пьедесталу». Спортивная программа.
21.05 «Потерпевшие с «Лигурии». Художественный фильм. (Мексика).

Российское государственное телевидение
22.15 — 22.40
*
22.40 Реклама.
22.45 — 23.05 «Ахборот» (рус.).

УзТВ IV

17.10 — 18.45 Турецкое телевидение.
*
18.45 «Мультkарусель».
19.00, 22.10 — Реклама.
19.05 «Школа разбитых сердец». Телесериал.
19.30 «Таклифлар ва ташрифлар».
20.00 «Спорт-лотто».
20.10 «Хамкорлик».
20.40 «Нафосат гулшани».
21.10 «Безнен мирас».
21.35 «Автосолтанат».
21.45 «Парвоз».
22.15 Х. Дустмухаммад. «Жахолат». Видеофильм (повтор.).
23.35 — 23.45 «Хайрли тун!» — «Спокойной ночи!»

ЧЕТВЕРГ, 25

УзТВ I

6.30 «Ассалом, Узбекистон!»
8.00 — 8.25 «Ахборот».
*
8.25 «Шарқ тароналари». Передача 5-я.
8.50 «На перекрестках экономики».
9.10 «Узбектелефильм» представляет: «Номаълум Бухоро».
9.35 Для детей. «Устоз ҳақида сўз».
10.00, 14.00, 18.00 — Новости.
10.05 «Ёруғ олам кўзгуси».
Учебная программа:
10.30 «Алифбо сабоқлари».
*
11.00 «Студент и спорт».
11.20 «Мухлис ёхуд қўшиқ изидан».
12.00 «Мир и молодежь».
12.15 «Биз танлаган йўл». Видеоканал.
13.15 «Помощники», «Три лягушонка». Мультфильмы.
13.35 — 14.00 «Бир кулишайлик». «Гаройиб ов».
* * *
17.55 Программа передач.
18.10 «Солнечный каравай». Мультфильм.
18.20 «Авлод» («Поколение»).
18.40 «Реформа и ответственность».
19.00 Лирические мелодии.
19.25, 20.25, 20.55, 23.30 — Реклама.
19.30 «Ахборот» (рус.).
19.50 «Юзма-юз» («Лицом к лицу»).
20.10 Вечерняя сказка.
20.30 «Ахборот».
21.00 «Нажот излаб...»
21.20 «Икки аср ораси». К Международному консультативному совету программы ЮНЕСКО «Память мира».
21.40 Концерт Илхома Ибрагимова.
22.00 «Туркестан — наш общий дом». Мухтар Ауэзов.
22.25 По страницам газет...
22.40 «Оталар сўзи — ақлнинг кўзи».
23.35 «Ахборот».
24.00 «Узбектелефильм» представляет: «Зарафшон», «Замин сохиблари».
00.35 — 00.40 «Ватан тимсоллари».

УзТВ II

9.00 Мультипанорама.
9.20 «Турфа олам».
9.45 «Бари хазил».
10.00 «Мусиқа салтанати».
10.25 «Даллас». Телесериал.
11.15 «Жараён».
11.30 — 13.00 Футбол. Отборочный матч чемпионата мира.
* * *
18.00 Программа передач.
18.05 «Даракчи».
18.15 «Жажи давра». Программа для детей.
18.30 «После 2000 года». Телесериал.
18.50 «Бир жуфт қўшиқ».
19.00 «Хозяйке на заметку».
19.10 «Сир».
19.25, 19.50, 20.25, 20.55 — Реклама.
19.30 «Ахборот» (рус.).
19.55 «Дубляж».
20.10 «Мутойиба».
20.30 «Ахборот».
21.00 «Худуд». Телеочерк.
21.30 «Одобнома».
21.40 Музыка и реклама.
21.50 «Из кинофонда». «Восхождение на Фудзияму». Художественный фильм.
24.00 — 00.10 «Даракчи».

УзТВ III

17.15 Новости.
*
ОРТ
6.30 — 8.00 «Доброе утро».
* * *
17.20 — 20.35
*
20.35 Теннис. Международный турнир «Кубок Президента Республики Узбекистан». Полуфинал. Тим Хенман (Великобритания) — Ф. Клавет (Испания).
*
Российское государственное телевидение.
22.15 — 22.40
*
22.40 Реклама.
22.45 — 23.05 «Ахборот» (рус.).

УзТВ IV

17.10 — 18.45 Турецкое телевидение.
*
18.45 «Мультkарусель».
19.00, 22.05 Реклама.
19.05 «Санта-Барбара». Телевизионный художественный фильм.
19.50 «Айчурэк».
20.15 «На волне «02».
20.30 «Компьютер-ревю».
20.45 «Президенты Америки».
21.15 «Интерспорт».
21.25 «Каталог».
21.35 Программа телекомпании «Дурдаршан».
22.10 «Инспектор Ракка». Телесериал.
22.55 — 23.05 «Хайрли тун!» — «Спокойной ночи!»

ПЯТНИЦА, 26

УзТВ I

6.30 «Ассалом, Узбекистон!»
8.00 — 8.25 «Ахборот».
*
8.25 Лирические мелодии.
8.50 «Юзма-юз» («Лицом к лицу»).
9.10 «Соғлом авлод — соғлом миллат».
9.30 Для детей. «Орзу».
10.00, 14.00, 18.00 — Новости.
10.05 «Народное творчество».
Учебная программа:
10.30 Немецкий язык.
*
11.00 «Таълим ва ислохот» («Образование и реформа»).
11.15 «Мировая литература».
11.40 «Сайқал». Тележурнал.
12.40 «Ёралаш». Киножурнал.
13.00 — 14.00 «Оталар сўзи — ақлнинг кўзи».
* * *
17.55 Программа передач.
18.10 «Болаларга бахшида умр». Пулат Мумин.
18.30 «Қалб гавҳари».
18.50 «Шеър ва шуур».
19.00 «Шарқ тароналари». Передача 6-я.
19.25, 19.50, 20.25, 20.55, 00.25 — Реклама.
19.30 «Ахборот» (рус.).
19.55 «Омонлик тилаймиз».
20.10 Вечерняя сказка.
20.30 «Ахборот».
21.00 «Иқтисод алифбоси».
21.30 Поет заслуженная артистка Узбекистана Султанпошша Удаева.
21.55 «Кўл ёзмалар тарихи». Международный консультативный совет программы ЮНЕСКО «Память мира».
22.15 Хива-2500. «Меҳр макони».
22.35 «Узбекистан и мир». К итогам семинара парламентской ассамблеи ОБСЕ в Ташкенте.
23.05 «Сехрли шуъла». Кинопередача. «Мунаввар дунё». Образовательная программа:
23.25 «Олам».
23.40 Впервые на экране УзТВ. «Оқибат». Многосерийный телевизионный художественный фильм. 6-я серия (Египет).
00.30 «Ахборот».
00.55 — 01.00 «Ватан тимсоллари».

УзТВ II

9.00 «Жажи давра». Программа для детей.
9.15 «После 2000 года». Телесериал.
9.35 «Бир жуфт қўшиқ».
9.45 «Хозяйке на заметку».
9.55 «Сир».
10.10 «Дубляж».
10.25 «Мутойиба».
10.40 «Худуд». Телеочерк.
11.10 «Одобнома».
11.20 — 13.30 «Из кинофонда». «Восхождение на Фудзияму». Художественный фильм.
* * *
18.00 Программа передач.
18.05 «Даракчи».
18.15, 19.25, 19.50, 20.25, 20.55 — Реклама.
18.20 «Бугуннинг боласи».
18.35 «Енмаган ёзувлар».
18.55 «Нозик муъжиза».
19.05 Бизнес. Итоги недели.
19.15 «Завтра — суббота».
19.30 «Ахборот» (рус.).
19.55 «Дил дафтари».
20.00 «Жарангдор соз».
20.30 «Ахборот».
21.00 «Ривоят».
21.10 «Хуш келибсиз».
21.30 Музыка и реклама.
21.45 «Кинооко».
23.20 «Дераза».
23.35 «Санта-Барбара». Телевизионный художественный фильм.
00.25 — 00.35 «Даракчи».

УзТВ III

17.15 Новости.
*
ОРТ
6.30 — 8.00 «Доброе утро».
* * *
17.20 — 20.35
*
20.35 Теннис. Международный турнир «Кубок Президента Республики Узбекистан». Полуфинал. М. Россе (Швеция) — Е. Кафельников (Россия).
*
Российское государственное телевидение.
21.15 — 21.40
*
21.40 Реклама.
21.45 «Магия Дэвида Копперфильда». 3-я часть.
22.30 «Музыка на любой вкус».
23.00 — 23.20 «Ахборот» (рус.).

УзТВ IV

17.10 — 18.45 Турецкое телевидение.
*
18.45 «Мультkарусель».
19.00, 21.40 — Реклама.
19.05 «Школа разбитых сердец». Телесериал.
19.30 «Умид чечаклари».
19.50 «Шарқ дарвозаси».
20.10 «Без прошлого нет будущего».
20.40 «Ирэндек».
21.10 «15 часов на двенадцати языках».
21.45 «Инспектор Ракка». Телесериал.
22.30 «Монитор-Азия».
23.00 Дни культуры Японии в Узбекистане. «Времена года Японии». Руководитель балетной труппы Екояма Кейко.
23.40 — 23.50 «Хайрли тун!» — «Спокойной ночи!»

СУББОТА, 27

УзТВ I

6.30 «Ассалом, Узбекистон!»
8.00 — 8.25 «Ахборот».
*
8.25 «Шарқ тароналари». Передача 6-я.
8.45 «Оператор Чипс на необитаемом острове». Мультфильм.
9.05 «Оқибат». Многосерийный телевизионный художественный фильм. 6-я серия.
Студия «Ёшлик» представляет:
9.50 «Истеъдод».
10.10 «Мунис қалблар».
10.35 «Хунарли элда азиз».
10.55 «Хаёт сабоқлари». Публицистическая передача.
11.40 «Уйла! Изла! Топ!» Телеигра.
12.15 Эстрадный концерт.
12.35 Одил Якубов. «Авлодларга васият». Спектакль Джизакского областного театра драмы им. Юнуса Раджаби.
14.25 — 15.25 Видеоканал «Маънавият» («Духовность»).
* * *
17.55 Программа передач.
18.00 Футбол. Отборочный матч чемпионата мира. Узбекистан — Объединенные Арабские Эмираты. В перерыве «Новости Узбекистана» (на англ. яз.).
19.50 «Ахборот» (рус.).
20.10 Вечерняя сказка.
20.25, 20.55 — Реклама.
20.30 «Ахборот».
21.00 «»Новая история Узбекистана».
21.30 «Хамса». Международный консультативный совет программы ЮНЕСКО «Память мира».
21.50 Поет народный хофиз Узбекистана Хасан Раджаби.
22.20 По страницам газет...
22.35 «Азиз сиймолар». Народный артист Узбекистана Вохид Кадыров. «Тунги ёғду». «Развлекательная программа».
22.55 «Куй ва тасвир».
23.15 — 01.05 «Семейный бизнес». Художественный фильм (США).

УзТВ II

9.00 «Бугуннинг боласи».
9.15 «Енмаган ёзувлар».
9.35 «Нозик муъжиза».
9.45 Бизнес. Итоги недели.
9.55 «Дил дафтари».
10.00 «Жарангдор соз».
10.25 «Ривоят».
10.35 «Хуш келибсиз».
10.55 «Кинооко».
12.30 — 12.45 «Дераза».
* * *
18.00 Программа передач.
18.05 «Даракчи».
18.15, 19.25, 19.50, 20.25, 20.55 — Реклама.
18.20 «Боланинг тили».
18.35 «После 2000 года». Телесериал.
18.50 «Қонун химоясида».
19.00 «Таянч».
19.15 «Минг бир хунар сохиблари».
19.30 «Ахборот» (рус.).
19.55 «Дилором наволар».
20.10 «Бизнес-академия».
20.30 «Ахборот».
21.00 «Мафтункор чехралар».
21.20 «Ханда дўқони».
21.40 «Даллас». Телесериал.
22.30 «Интер-футбол».
22.50 Музыка и реклама.
23.00 Видео — «О».
00.30 — 00.40 «Даракчи».

УзТВ III

18.50 Открытие программы. Реклама.
18.55 «Магия Дэвида Копперфильда». 4-я часть.
*
ОРТ
19.45 — 20.30
*
20.30 Реклама.
20.35 Теннис. Международный турнир «Кубок Президента Республики Узбекистан». Финал.
21.55 «Циклон». Художественный фильм.
23.05 — 23.25 «Бухара-2500». «Бухарские златошвеи». Телефильм.

УзТВ IV

9.00 «Аэробика».
9.20 Реклама.
9.25 «Летающие доктора». Телесериал.
10.10 «На крыльях танца».
10.40 «Наш внук работает в милиции». Художественный фильм.
12.05 «Пойте с нами».
12.50 — 13.10 «Изучаем корейский язык».
* * *
17.10 — 18.45 Турецкое телевидение
*
18.45 «Мультkарусель».
19.00, 22.20 Реклама.
19.05 «Санта-Барбара». Телевизионный художественный фильм.
19.50 «В субботу вечером».
20.00 «Чинсэн».
20.30 «После спектакля».
21.00 «Здравствуй, Франция!»
21.30 «Серго». Видеофильм об архитекторе Серго Сутягине.
22.00 «Ишингиз бароридан келсин». Рынок ценных бумаг.
22.25 «Небо в алмазах». Телесериал (США).
23.10 «Бу ажиб дунё».
23.25 — 23.35 «Хайрли тун!» — «Спокойной ночи!»

ВОСКРЕСЕНЬЕ, 28

УзТВ I

6.30 «Ассалом, Узбекистон!»
8.00 — 8.25 «Ахборот».
*
8.25 «Радуга». Кинопрограмма для детей.
10.00 «Ватанимга хизмат қиламан».
11.00 «Соревнования, очки, секунды».
11.15 «Ташриф». Развлекательная программа.
11.55 «Светофор».
12.25 «Семейный бизнес». Художественный фильм (США).
14.15 «Тараққиёт йиллари». Передача и концерт.
14.45 — 15.45 «Нурли келажак» («Светлое будущее»).
* * *
17.55 Программа передач.
18.00 Мультимир.
18.20 «Қишлоқ ҳақида ўйлар».
18.40 «Мир искусства».
19.00 «Шарқ тароналари». Передача 7-я.
19.25, 19.55, 20.25, 21.00 — Реклама.
19.30 «Панорама» (рус.).
20.00 «Узлик». Художественно-публицистическая передача.
20.30 «Хафтанома».
21.05 «Олтин дала». Информационно-развлекательная программа.
22.05 «На футбольных полях».
22.25 Телевизионный театр миниатюр. «Шийпондаги хангомалар».
«Аср муъжизаси». Кинопрограмма:
23.05 «Новости кино».
23.15 «Мастера узбекского кино».
23.35 «Узы любви». Художественный фильм. 1-я и 2-я серии (Индия).
02.05 — 02.10 «Ватан тимсоллари».

УзТВ II

9.00 «Боланинг тили».
9.15 «После 2000 года». Телесериал.
9.30 «Қонун химоясида».
9.40 «Таянч».
9.55 «Минг бир хунар сохиблари».
10.05 «Дилором наволар».
10.20 «Бизнес-академия».
10.35 «Мафтункор чехралар».
10.55 «Даллас». Телесериал.
11.45 — 12.15 «Интер-футбол».
* * *
16.30 Программа передач.
16.35 Футбол. Отборочный матч чемпионата мира.
18.05 «Даракчи».
18.15 Мультипанорама.
18.30 «Нафосат».
18.40 «Синфдош».
19.00 «Тухфа».
19.10 На будущей неделе.
19.25, 19.55, 20.25, 21.00 — Реклама.
19.30 «Панорама» (рус.).
20.00 «Бу мунис лаҳзалар».
20.30 «Хафтанома».
21.05 «Жараён».
21.15 «Даллас». Телесериал.
22.05 «Игра миллионов».
22.45 «Анонсы, музыка, реклама».
23.00 Видео — «О».
00.30 — 00.40 «Даракчи».

УзТВ III

17.00 Открытие программы. Реклама.
*
ОРТ
17.05 — 20.50
*
20.50 Реклама.
20.55 «Магия Дэвида Копперфильда». 5-я часть.
21.40 Теннис. Международный турнир «Кубок Президента Республики Узбекистан». Финал.
23.30 — 23.55 «Панорама» (рус.).

УзТВ IV

9.00 «Эй! Доброе утро!»
9.30 «Парле ву франсэ?»
10.00 «Волшебный мир сказок».
11.30 «Новости Узбекистана» (на англ. яз.).
11.40 Реклама.
11.45 «Что такое хорошо и что такое плохо».
12.15 «Живая планета».
12.35 «Английский пациент». Художественный фильм.
14.30 «Тема дня».
14.45 «Твое время».
15.05 — 15.20 «English for children». Английский — детям.
* * *
17.10 — 18.45 Турецкое телевидение.
*

Песни о Родине

Мухаммад ЮСУФ

УЗБЕКИСТАН

Здесь мяты заросли —
утонешь в них,
Тропа, как лента,
Жемчугом — вода.
Здесь поле — золото;
Перо — алмаз,
Здесь изумруды в небе
и в садах.
Птиц осенью
в дорогу проводив,
Весной ты снова им
приютом стал...
Узбекистан, Узбекистан!

Ты в этом мире
Не сравним ни с чем.
Здесь сердце — клад,
А плечи широки.
Здесь щедры руки,
Злу простора нет,
А чувства —
полноводнее реки.
Коня для сына припасешь
как раз,
Для дочки —
колыбельный твой напев...
Все, чем владеешь,
поместишь в бельбаг,
А с пира — возвратишься,
не поев...
Ты детства
простотою осиян,
Узбекистан, Узбекистан!

В ходу здесь обращение
на «вы» —
То отзвук людям
преданных сердец.
Ребенку нет еще
и десяти —
Уже о свадьбе думает отец.
А если свадьба, значит,
пир горой,
Продай хоть душу —
чтоб был той, как той!
Все — для детей, обычай
здесь такой...
Ты щедро расстилаешь
дастархан,
Узбекистан, Узбекистан!

На тоях — ни упреков,
ни обид,
Зло позабыто, и душа
светла.
Пройдет лишь слух —
не надо умолять,
Пожалует на праздник
весь кишлак.
Кто на коне прибудет,
Кто — пешком,
Кто прибежит,
А кто дойдет шажком.
Уж если пир, так значит,
на весь мир —
Веселья разольется океан.
Узбекистан, Узбекистан!

Раз той —
В тандырах не угаснет жар,
Раз той —
То детский не утихнет смех.
Здесь старикам опять
по тридцать лет,
«А нам — по двадцать!» —
жены им в ответ.
Лепешку руки нежные
несут...
Кто та, что так
искусно испекла?
На свадьбе у подруги не одна
Красавица судьбу свою
нашла.
Сердца парней здесь
не избегнут ран...
Узбекистан, Узбекистан!

О, край родной!
Приют надежный мой!
Что я смогу
Хотя б сравнить с тобой?
...Ты прожил бы, наверно,
без меня.
Я без тебя не прожил бы
и дня.
Пусть подгорит —
Лепешки слаще нет.
Лишь твой очаг
Дарит мне жизни свет.
Хоть обожжешь меня —
Из рук не выпускай,
Ведь без тебя тоска
Сожжет меня, мой край!
Тебе подобных не найду
я стран,
Узбекистан, Узбекистан!

Твоя луна
Горит во весь накал.
Твой новый день —
Как радости река.
Мне ль от тебя
Хотя б на шаг уйти?

Любви иной
Мне в мире не найти!
Нет красоты иной —
Твоей отдал я душу,
Я в верности клянусь
И клятву не нарушу.
Тобой же будет мне приют
последний дан...
Узбекистан, Узбекистан!

Я человек —
Не щебетать мне птицей.
В свой дом входя,
Не позабуду поклониться!
Дом — от отца
Завещанная крепость, —
Как и земля твоя, как
это небо!
Ты песня лучшая, ты
пламенный дастан —
Узбекистан, Узбекистан!

Перевод с узбекского Зои ТУМАНОВОЙ.

ТРАДИЦИОННЫЙ ТУРНИР ЗАВЕРШЕН

14 сентября завершился международный теннисный турнир на Кубок Президента Узбекистана.

Всю прошедшую неделю ташкентцы следили за этим событием номер один в спортивной жизни республики. Причем многие предпочитали делать это не у экрана телевизора, а непосредственно на трибунах теннисных кортов спорткомплекса «Юнусабад». Игру Кафельникова, Россе, Хенмена, Клавета и других знаменитых теннисистов действительно стоило посмотреть, она доставляла удовольствие даже не искушенным в тонкостях тенниса зрителям.

Они бурно переживали за своих любимцев. А любимцы упорно шли к цели. В субботу состоялись полуфинальные игры. Тим Хенмен встречался с испанским теннисистом Франсиско Клаветом, Марк Россе — с Евгением Кафельниковым.

«Матч был трудным, — сказал Хенмен на пресс-конференции, состоявшейся после игры. — Я уже встречался однажды с Клаветом, и тогда мне тоже пришлось нелегко». Но, несмотря на трудности, Хенмен одолел испанца со счетом 6:3; 7:5. Следующей была встреча Россе и Кафельникова, и к этому времени зрительские трибуны были забиты до отказа. Это была, наверное, самая красивая и захватывающая игра за весь турнир. 3:6; 7:6; 6:2 — Россе выходит в финал.

На своей пресс-конференции Хенмен заявил, что кто бы из соперников ни вышел на него в финале, ему все равно придется сложно. Россе держался куда более уверенно и сказал, что Хенмен — более легкий противник, чем Кафельников. И многие из пришедших на финальную игру зрителей тоже придерживались мнения, что победа Россе, в общем-то, предрешена.

Россе вносил оживление в игру демонстрацией не только высокой техники, но и веселого характера — жонглировал мячиком, пытался жонглировать ракеткой... Хенмен ничем своих чувств не выдавал. Недаром его на турнире называли не иначе, как джентльменом. Он играл сдержанно, чисто по-джентльменски. И чисто по-спортивному не отдал победу самоуверенному противнику. Почти час длился розыгрыш первого сета, закончившийся тай-бреком. Неоднократно во время финального матча судьба была вроде бы на стороне Россе. Но после двух сетов, завершившихся со счетом 7:6; 6:4 в пользу английского теннисиста, на табло зажглось: «Хенмен — браво!»

Желанный приз — хрустально-серебряный кубок — победителю турнира вручил Президент Узбекистана И. А. Каримов. Президент отметил, что прошедшая неделя была настоящим праздником спорта. Он выразил уверенность, что проведение подобных соревнований приведет на теннисные корты новые тысячи людей, в первую очередь детей — будущих мастеров ракетки.

Выразив восхищение упорством и волей, с какими боролся Марк Россе, Президент И. Каримов вручил финалисту хрустальный кубок. А затем Президент торжественно вручил главный приз Тиму Хенмену. В ярких лучах света заискрился Кубок Президента в руках английского теннисиста.

По традиции участникам финальной игры были также подарены национальные узбекские халаты и тюбетейки.

Тим Хенмен выразил свою благодарность Президенту Узбекистана за его присутствие на финальной игре, всем зрителям, болевшим за него, организаторам турнира и поблагодарил своего тренера. С истинно английской вежливостью он выразил благодарность и своему сопернику за его игру. И обещал на следующий год снова приехать в Ташкент.

А. СПИРИДОНОВА.

Главный редактор Азим СУЮН

Редколлегия:

Абдулла ОРИПОВ
Абдулхафиз ДЖАЛАЛОВ
Азиз НОСИРОВ
Одилжон ОЛИМЖАНОВ
Ислам ШАГУЛЯМОВ
Салим АШУРОВ
(первый заместитель главного редактора)
Норбобо ШАКАРОВ
(заместитель главного редактора)
Виктор ЗВЕРЕВ
(заместитель главного редактора — «Голос Узбекистана»)
Алимкул СУЛТАНОВ
(ответственный секретарь — «Узбекистон овози»).

ГОЛОС УЗБЕКИСТАНА

ЎЗБЕКИСТОН ОВОЗИ

Учредитель: Центральный Совет Народно-демократической партии Узбекистана.

Адрес редакции: 700000, г. Ташкент, ул. Матбуотчилар, 32.

Наши телефоны: 133-54-55, 136-26-70.

Индекс: 64582.

Дежурный редактор Владимир СИНЯГИН.

Регистрационный № 43. Объём — 2 печ.л. Способ печати — офсетный, формат А 2. Заказ Г-0609. Тираж 4747. Типография Издательско-полиграфического концерна «Шарк», адрес предприятия: ул. Буюк Турон, дом 41.

1 2 3 4 5 6

Новости культуры

«ДУСТЛИК» ДЛЯ ХЛОПКОРОБОВ

ТЕРМЕЗ. Здесь открылось Сурхандарьинское отделение республиканского гастрольно-концертного объединения «Узбекнаво». Это событие отмечено презентацией нового филармонического ансамбля «Дустлик». Как рассказал руководитель отделения известный музыкант и певец Салим Каримов, молодой творческий коллектив будет постоянно гастролировать по районам области, реализуя программу культурного обслуживания сельчан-хлопкоробов.

ВЫСТАВКА ТРЕХ

НАМАНГАН. Выставка работ сразу трех интересных мастеров изобразительного искусства открылась в наманганской художественной галерее «Тумор». Живописные полотна и акварели на суд зрителей представила супруга главы представительства ООН в Узбекистане Картер Малик.

Посетители могут познакомиться также с изделиями из камня кокандского скульптора Эргаша Таджибаева.

Особое внимание привлекла новая серия картин на тему восточного базара местного профессионального художника-живописца Иброхима Валиходжаева, организатора и бессменного директора наманганской галереи.

ПРЕМИЯ МАСТЕРУ

ФЕРГАНА. 70 лет исполнилось патриарху риштанской керамики Ибрагиму Камилову. Гончар в восьмом поколении, он полвека посвятил творчеству. Его керамические изделия — подлинные произведения искусства. Кувшины, лаганы, обрамленные филигранной сеткой голубого узора, украсили музеи многих стран мира. Представительство ООН в Узбекистане удостоило мастера крупной денежной премии.

КОНКУРС САМОДЕЯТЕЛЬНЫХ АРТИСТОВ

КОКАНД. Здесь целый месяц проходил конкурс самодеятельных артистов «Хаваскор» («Любитель»). В рамках конкурса в городском парке имени Фурката были организованы вечера-встречи жителей и гостей из областного центра с актерами Государственного узбекского академического театра имени Хамзы и театра имени А. Хидоятова, звездами узбекской эстрады.

Первая премия присуждена коллективам художественной самодеятельности Кокандского городского отдела культуры и местного театра имени Хамзы.

НОВИНКА ЮБИЛЕЙНОГО СЕЗОНА

ТАШКЕНТ. Новый театральный сезон в Ташкентском государственном театре музыкальной комедии (оперетты), которому в этом году исполняется 25 лет, сегодня открывается премьерой музыкально-драматического коллажа «Женитьба Фигаро». Постановку великой комедии Бомарше на музыку Моцарта и Россини осуществили дирижер-постановщик, художественный руководитель театра, заслуженный деятель искусств Узбекистана Б. Расулов и режиссер-постановщик В. Володченко.

СКАЗКА НАРОДНЫХ УМЕЛЬЦЕВ

АНДИЖАН. Более 800 изделий народных умельцев было представлено на выставке, прошедшей в центральном парке автограда Асаки Андижанской области. Порадовали глаз красочно-сказочные ковры и затейливые предметы домашнего обихода — работы старых мастеров, произведения которых украсили музеи многих стран, а также молодых асакинских умельцев.

Ф. АБДУЛЛАЕВ.

РОЖДЕННАЯ ВДОХНОВЕНИЕМ МАСТЕРА

В Алматинском цирке состоялся IV Международный конкурс профессионального мастерства парикмахеров республик Центральной Азии. Он собрал лучших мастеров парикмахерского искусства из Узбекистана, Казахстана, Кыргызстана.

...По залу играют блики десятков зеркал. Ловкие, четкие, быстрые движения рук — мастера торопятся. Совсем немного времени, самое большее — 45—60 минут, отведено им для того, чтобы сделать на глазах у жюри и зрителей неповторимую, сложнейшую по технологии прическу. Каждому — свое индивидуальное задание, выполняя которое нужно проявить творческий подход, создать в своей модели узнаваемый, соответствующий теме образ, показать высокую технику исполнения и, конечно же, тонкий вкус. По всем этим и многим другим критериям строгая судейская коллегия, в состав которой вошли и наши ведущие ташкентские модельеры Эргаш Ташметов, Фархад Шамуратов, оценивали конкурсные модели мастеров. Наша страна на конкурс представила команду, в состав которой вошли победители последнего ташкентского городского конкурса парикмахеров, состоявшегося в июне, семь известных женских и мужских мастеров парикмахерского искусства из салонов красоты фирм АОО «Дилором», «Усто Йулдаш», «Эльза», «Алики» АО «Техбытпроект», ООО «Ягона имконият».

— Для того, чтобы выполнить конкурсные прически особой сложности, — рассказывает член жюри, мастер международного класса, художник-модельер из салона красоты «СИНЕМА» Эргаш Ташметов, — вечернюю под девизом «Мир моды и гармонии», прогрессивную под девизом «Искусство быть непохожей», «Пластика — дизайн» и «Мода-97» художникам-модельерам потребовался не один месяц тренировки, сборов, обсуждений.

Очень интересные творческие решения моделей подготовил к профессиональному состязанию мастер 1 класса из салона красоты фирмы «Эльза» Отабек Гульмирзаев. За прическу «Пластика — дизайн» в личном зачете он завоевал второе место, получил звание мастера международного класса и был награжден специальной денежной премией.

Трудное задание выпало дебютанту международного конкурса молодому мастеру по мужским прическам Димитрису Струфопуло из салона красоты «Алики» АО «Техбытпроект». Он продемонстрировал свое мастерство в создании прически совсем иного стиля — коммерческой, требующей большой фантазии, выдумки, творчества, за что был удостоен в личном зачете третьего места и специального приза от германской фирмы «WELLA». Запоминающийся, очень яркий образ женской вечерней прически под девизом «Мир моды и гармонии» удалось создать мастеру из салона красоты ООО «Ягона имконият» Ларисе Одинцовой, получившей на конкурсе диплом II степени и специальный приз от фирмы «WELLA». Восхищение зрителей вызвала и авангардная прическа, выполненная дамским мастером из парикмахерской № 45 фирмы АОО «Дилором» Олесей Ермаковой. Ее работа в личном зачете заняла второе место. Хорошо себя показал в выполнении коммерческой прически мастер из салона красоты фирмы «Усто Йулдаш» Шерзод Рустамов, заняв почетное третье место.

Отличное выступление всех наших мастеров позволило команде Узбекистана занять второе место. Всем были вручены дипломы, призы и подарки республиканского ЦК профсоюза работников мебельной, местной промышленности и коммунально-бытовых хозяйств, а также от фирмы «WELLA».

Следующий, пятый по счету конкурс парикмахерского искусства стран Центральной Азии состоится в будущем году в Ташкенте.

Ахат МИНГУЛОВ.

НА СНИМКАХ: мужская коммерческая прическа, выполненная Димитрисом Струфопуло; вечерняя модель прически, разработанная мастером международного класса Эргашем Ташметовым.

Фото Григория АЙЗЕНШТАТА.

КРОССВОРД

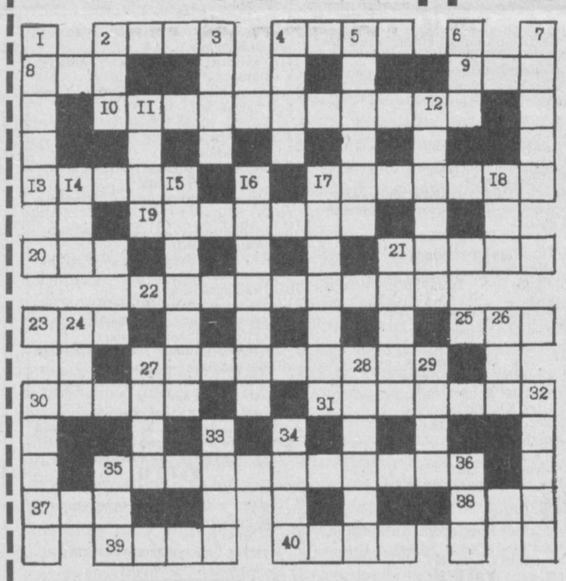

ПО ГОРИЗОНТАЛИ: 2. Мелкая английская монета. 4. Верхняя одежда граждан Древнего Рима. 8. Река в Иркутской области Российской Федерации. 9. Настенный светильник. 10. Восхваление самого себя. 13. Служебное помещение на судне, в котором располагаются посты управления кораблем. 17. Архипелаг в Атлантическом океане, насчитывающий более 500 островов. 19. Бразильский писатель-романтик. 20. Денежная единица Латвии. 21. Большой бесформенный обломок гранита. 22. Лицо, ведающее делопроизводством в учреждении, организации. 23. Химический элемент. 25. Промежуток времени. 27. План предстоящей работы, деятельности. 30. Французский писатель, создатель жанра биографического романа в европейской литературе. 31. Нарицательная стоимость, обозначенная на ценных бумагах, денежных знаках. 35. Сцементированный галечник. 37. Угнетающая, порабощающая сила. 38. Город в Грузии. 39. Растение с крупными сочными и сладкими плодами. 40. Минерал, полудрагоценный камень.

ПО ВЕРТИКАЛИ: 1. Обособленный земельный участок с усадьбой владельца. 2. Передача мяча кому-либо из игроков своей команды. 3. Загрязненный воздух в промышленных городах. 4. Пустопорожняя болтовня. 5. Мелкая разменная монета в Чехии. 6. Кишлак в пригороде Вабкента Бухарской области, издавна славящийся мастерами-керамистами. 7. Настольная игра. 11. Дугообразное перекрытие проема в стене. 12. Нравственность. 14. Пчелиный клей. 15. Раздел математики. 16. Происки, козни. 17. Австрийский писатель. 18. Крупное лиственное дерево. 21. Единица веса в метрической системе мер. 24. Глаз. 26. Жалящее насекомое. 27. Живот. 28. Металлический денежный знак. 29. Южное плодовое дерево. 30. Тайная разветвленная террористическая организация крупных уголовных преступников. 32. Предельная сумма кредита. 33. Денежная единица Мавритании. 34. Краткосрочная ценная бумага, выпущенная компанией. 35. Система условных знаков или сигналов. 36. Пиршество, празднество.

Составил В. ТЮРИКОВ.

ОТВЕТЫ НА КРОССВОРД, ОПУБЛИКОВАННЫЙ В № 37

ПО ГОРИЗОНТАЛИ: 7. Шарабан. 8. Легенда. 9. Амбалаж. 11. Гримаса. 14. Финансы. 15. Морс. 17. Коса. 18. Межа. 19. Мята. 20. Изба. 21. Раек. 22. Фриз. 24. Осот. 27. Фетр. 28. Лион. 29. Монисто. 32. Ветеран. 33. Инсульт. 35. Сахалин. 36. Витрина.

ПО ВЕРТИКАЛИ: 1. Яшма. 2. Навар. 3. Магазинаж. 4. Депрессия. 5. Ферма. 6. Чара. 10. Мировоззрение. 12. Собственность. 13. Лари. 16. Семафор. 17. Квартал. 23. Инновация. 25. Сентенция. 26. Приз. 30. Пегас. 31. Пудра. 32. Воск. 34. Трап.

АО «УГОЛЬ»

КРУПНЕЙШИЙ ПРОИЗВОДИТЕЛЬ ТВЕРДОГО ТОПЛИВА ОТЛИЧНОГО КАЧЕСТВА

КОММЕРЧЕСКОЕ ПРЕДЛОЖЕНИЕ по производству органоуглеминеральных удобрений (ОУМУ) на основе отходов добычи и обогащения угля

Использование углеотходов в качестве органо-минеральных удобрений для улучшения физико-химических и агрохимических свойств бедных гумусом почв имеет большое хозяйственное значение.

В настоящее время отходы угледобычи и углеобогащения складируются в отвалы.

Сущность способа заключается в том, что отходы угледобычи и углеобогащения обрабатываются микробиологическими препаратами, способствующими деструкции углистого вещества и синтезу ценных биологически активных веществ.

Технология получения органоминеральных удобрений на основе углеотходов проста, не требует специальной дорогостоящей аппаратуры и может осуществляться с применением стандартного оборудования.

Новые удобрения являются не только источником питательных элементов для растений, источником и субстратом для накопления гумусовых соединений в почвах, но и эффективным средством в борьбе с болезнями корневых систем растений.

Коэффициент использования азота, фосфора из гранулированных туков в 1.5 - 2 раза выше, чем у минеральных удобрений.

Улучшение структуры, физико-химических и агрохимических свойств почвы за счет высокого содержания гумуса и биологи-чески активных веществ новых удобрений наиболее эффек-тивно при использовании их на эрозированных почвах и при рекультивации земель.

На новые удобрения разработаны токсикологические паспорта, технические условия, исходные данные для проектирования производства.

АО "Уголь" приглашает партнеров к взаимовыгодному сотрудничеству в осуществлении проекта по комплексному использованию полезных ископаемых угольных месторождений Узбекистана. Гарантируется самый высокий экономический эффект.

АО "УГОЛЬ" *распологает разнообразными полезными ископаемыми, извлекаемыми попутно при добыче угля,* **в том числе:**

- товарные: *каолины*
известняки
кварцевые (стекольные) пески
волластонит
гипсы
граниты
мраморы
сырье для получения минеральных красок (гематиты, глауконитыи, гетиты, лимониты, ожелезненные глины)
опоки.

Разработаны оригинальные технологии:
- *подземной газификации угля;*
- *микробиологической рекультивации нарушенных земель;*
- *получение биологически активной продукции и комплексных органоминеральных удобрений на основе отходов добычи и обогащения угля.*

Производятся:
- *органоминеральные удобрения (ОУМУ) для сельского хозяйства;*
- *комплексные органоминеральные удобрения для рекультивации земель;*
- *оборудование для пылеулавливания;*
- *ремонт центробежных насосов и др.*

АО "Уголь" приглашает все заинтересованные фирмы к взамовыгодному сотрудничеству.

КОНТАКТНЫЕ ТЕЛЕФОНЫ: (3712) 41-85-55, 44-55-79, 44-57-05, 36-99-19.
ФАКС: (3712) 41-85-56, 44-20-80.
ТЕЛЕКС: 116163 ЛАВА.
АДРЕС: Республика Узбекистан, г. Ташкент, 700011, квартал Ц-14, д. 27. АО "УГОЛЬ"

ПРЕИМУЩЕСТВА ПРОИЗВОДСТВА И ИСПОЛЬЗОВАНИЯ ОУМУ

✔Для приготовления удобрений не требуется высококачественное органическое сырье - его заменяют отходы производства.
✔Выпускается в гранулированном виде, отличается сыпучестью, неслеживаемостью, высокими агротехническими свойствами.
✔Увеличивается коэффициент усвояемости растениями азота и фосфора.
✔Повышается урожайность хлопка-сырца до 5 ц/га (по сравнению с применением карбамида и аммофоса).

ТЕХНИЧЕСКАЯ ХАРАКТЕРИСТИКА

Массовая доля общего азота,%	не более 30
усвояемого P2O5	не более 28
органической части	35-60
влаги	не более 30

Гранулометрический состав:
массовая доля частиц размером 1-4 мм,%
не менее 80
насыпная плотность
до 0.8

Способ получения прост, безотходен.

ПРИГЛАШАЕМ ПАРТНЕРОВ к взаимовыгодному сотрудничеству по использованию углеотходов

ОРГАНОУГЛЕМИНЕРАЛЬНЫЕ УДОБРЕНИЯ - ЭТО:
- источник питательных элементов для растений;
- субстрат для синтеза гумусовых соединений;
- высокоэффективное средство в борьбе с болезнями растений: корневой гнилью, вилтом и др.

АО «УГОЛЬ»