Госкнижная палата УзССР
10[illegible]598

СОБЫТИЯ НЕДЕЛИ

● **ЗАЩИТИТЬ ИНТЕРЕСЫ ТРУЖЕНИКОВ СЕЛА** призвана Ассоциация дехканских и фермерских хозяйств. Об организации ее деятельности говорится в постановлении, принятом Кабинетом Министров Узбекистана.

Ассоциации рекомендовано оказать содействие дехканским и фермерским хозяйствам в создании ими на добровольной основе специализированных кооперативов, совместно владеющих и пользующихся сельскохозяйственной техникой, ведущих заготовку, переработку, реализацию и экспорт выращенной ими сельскохозяйственной продукции.

● **«УЗБЕКИСТАН ГОТОВИТСЯ В XXI ВЕК»** — так называется рецензия на книгу Президента Узбекистана И. Каримова «Узбекистан на пороге XXI века: угрозы безопасности, условия и гарантии прогресса», опубликованная в Ливане и Объединенных Арабских Эмиратах.

Автор статьи характеризует Ислама Каримова как неординарного руководителя государства, возглавившего свой народ на сложном этапе укрепления политической и экономической независимости, развивающегося процесса демократизации, построения правового государства и гражданского общества.

● **МЕЖДУНАРОДНЫЙ ТУРНИР НА «КУБОК ПРЕЗИДЕНТА»** пользуется большой известностью в мире. В нынешнем, пятом турнире примут участие известнейшие мастера тенниса.

Вопросам организации и проведения турнира было посвящено заседание оргкомитета, состоявшееся в Кабинете Министров Узбекистана. Его вел первый заместитель Премьер-министра республики, председатель оргкомитета И. Джурабеков.

Эта дорогая Родина принадлежит всем нам!

ГОЛОС УЗБЕКИСТАНА

Общественно-политическая газета
Народно-демократической партии Узбекистана

№ 15 (311) 24 апреля 1998 г.

Цена свободная

Выходит с 5 марта 1992 года

УКАЗ
Президента Республики Узбекистан

О ПОДДЕРЖКЕ ОРГАНОВ САМОУПРАВЛЕНИЯ ГРАЖДАН

В целях дальнейшего повышения активности председателей и секретарей сходов граждан и махаллей общественно-политической жизни, их ответственности, социальной защиты и поддержки:

1. Начиная с 1 мая 1998 года заработную плату председателей и секретарей сходов граждан и махаллей повысить по единой тарифной сетке выплаты заработной платы на два разряда. Расходы, связанные с выплатой зарплаты, покрывать за счет местного бюджета.

2. В целях широкого привлечения к общественной деятельности людей с большим жизненным опытом и завоевавших особый авторитет среди населения председателям-пенсионерам сходов граждан и махаллей начиная с 1 мая 1998 года выплачивать пенсии в полном размере. Расходы, связанные с выплатой пенсий, покрывать за счет Пенсионного фонда.

3. Обеспечение реализации данных задач возложить на министерства финансов, труда, социального обеспечения Республики Узбекистан.

4. Для реализации полномочий сходов граждан и махаллей, определенных в Законе Республики Узбекистан «Об органах самоуправления граждан», Совету Министров Республики Каракалпакстан, хокимиятам областей, города Ташкента, районов и городов:

— до конца 1998 года глубоко проанализировать деятельность органов самоуправления граждан и принять меры по оказанию им практической помощи;

— создать необходимые условия для эффективной деятельности махаллей и сходов граждан, направить их деятельность на обеспечение широкого привлечения населения к общественно-политической жизни, на решение хозяйственно-бытовых, культурно-просветительских задач;

— организовать деятельность общественных организаций на местах в неразрывной связи с махаллями.

Подчеркнуть, что хокимы несут персональную ответственность за реализацию вышеуказанных задач.

Президент
Республики Узбекистан
И.КАРИМОВ

г. Ташкент,
23 апреля 1998 г.

Год семьи

СЧАСТЬЯ ВАМ, МОЛОДЫЕ!

В махалле «Узгариш» Янгиюльского района состоялся необычный праздник, в центре которого оказались молодые люди.

В эти весенние дни четыре пары молодоженов справили свадьбы в торжественно украшенном гузаре родного села. Батыр Султанов, недавно возвратившийся со службы в рядах Вооруженных Сил Узбекистана, привел в дом красавицу невесту Саломат из Сурхандарьи. Его сосед Уктам Юнусов назвал своей женой пригожую Гузаль, с которой вместе учился в школе.

Жители махалли славятся радушием и гостеприимством и с радостью приняли в свою большую семью еще две пары молодоженов — супругов Латиповых и Ахмедовых. Только что созданным семьям активисты махалли преподнесли ценные подарки с пожеланиями долгого и крепкого счастья.

Сулейман МИЛУШЕВ

Дети — великое счастье отца и матери. Эти малыши уютно чувствуют себя на руках родителей. Пройдет немного времени, и они сделают свои первые шаги по родной земле. Им посчастливилось родиться в независимом Узбекистане, где перед ними открыты все пути — выбирай любой!

Забота о семье, о юном поколении возведена в нашей республике в ранг государственной политики. И это понятно: дети — наше будущее. Пусть же они растут добрыми, честными, сильными. Им предстоит великая созидательная работа — превратить страну в богатый, процветающий край.

НА ПУТИ К МИРОВОМУ РЫНКУ

Нурабадский район — один из крупнейших в республике по производству каракуля. На здешних пастбищах выпасается более 250 тысяч овец и коз.

Животноводы района успешно завершили в нынешнем году окотную кампанию. От каждой сотни овцематок получено по 101 ягненку, а всего приплод составил 90 тысяч ягнят, 65—70 процентов оставлено на доращивание.

А коллективные хозяйства «Олга», имени Р. Джахангирова, «Чорвадор», «Улус», «Узбекистан» специализируются на производстве каракульских смушек. В нынешнем году здесь произвели 32000 штук сортов «Сур»,»Антипа», «Шерози», особенно высоко ценящихся на мировом рынке.

(УзА)

ВСТРЕЧА В КАБИНЕТЕ МИНИСТРОВ

Члены находящейся в нашей стране делегации под руководством председателя Японской организации внешней торговли Тору Тоешимы посетили Кабинет Министров.

На встрече Премьер-министр У. Султанов с удовлетворением отметил все более развивающиеся отношения между Узбекистаном и Японией, в частности, с этой организацией. Он подчеркнул, что благодаря сотрудничеству растет интерес японских фирм и компаний к нашей стране.

Т. Тоешима сказал, что основная цель нынешнего визита в Узбекистан — это дальнейшее развитие сотрудничества, установление его приоритетных направлений, а также проведение узбекско-японского семинара, посвященного вопросам развития малого и среднего бизнеса. В ходе беседы состоялся обмен мнениями по таким вопросам, как расширение объема узбекского экспорта в Японию, взаимный обмен опытом и информацией, организация обмена специалистами по вопросам управления, внешней торговли и другим отраслям, осуществление деятельности постоянного представителя организации в Ташкенте.

Во встрече приняли участие министр внешних экономических связей Э. Ганиев, председатель правления Национального банка внешнеэкономической деятельности Р. Азимов.

На встрече присутствовал Чрезвычайный и Полномочный Посол Японии в нашей стране К. Обата.

(УзА)

Взгляд на проблему

ШЕЛКОВАЯ НИТЬ

В пору старых методов управления несовершенными были организация и оплата труда шелководов. Указ Президента Узбекистана «О совершенствовании системы управления шелковой отраслью республики» и постановление Кабинета Министров республики «О мерах по дальнейшему совершенствованию управления шелковой отраслью республики» должны в корне изменить обстановку.

Согласимся, шелководство в Узбекистане остается «древней» отраслью. И не только потому, что уходит в глубь веков, но и по технологии, сути производства.

Мода на хан-атлас — натуральный шелк — на Востоке непреходящая. Но шелковичные коконы, кроме текстильной, используются также в медицинской, электротехнической, оборонной промышленности. Не обойтись без чудо-материала и в космосе...

Словом, спрос на эту продукцию на мировом рынке высок, как и цены на нее. За один килограмм сырца платят до ста долларов. Чем не валютный цех? Ведь Узбекистан дает две трети всего этого ценного сырья, производимого в СНГ. Поставки шелка тут возрастали до 35 тысяч тонн, но в последние годы они резко упали.

Как кокон достается дехканину? Казалось бы, что тут сложного? Плетет свою нить шелкопряд, люди продают коконы, а потом в копилку хозяйства поступают деньги. На практике же чаще приходится считать убытки.

Задумаемся над таким фактом. При повышении выхода шелка-сырца из коконов всего лишь на один процент получим в масштабах республики миллионы долларов дохода. Однако мы теряем не только этот процент! Выход шелка-сырца в Узбекистане почти в три раза ниже, чем в Японии. Печальное отставание.

Зеленеет тутовник, вот-вот начнется выкормка шелкопряда. Она в большинстве мест ведется так же, как 50—60 лет назад. Нет ничего нового в технологии. Лишь в ряде хозяйств можно встретить упрощенные цехи-червоводни. В основном же производство товарной продукции ложится на личные подсобные хозяйства.

В кишлаках Ферганской долины приходилось наблюдать, как люди теснились в домах, высвобождая жилые углы для размещения гусениц шелкопряда, а ребятишки с раннего утра до позднего вечера рубили по арыкам ветки тутовника на корм прожорливому червю.

Неудобства, антисанитария, использование детского труда.

Не только экстенсивная технология привела к бесхозяйственному использованию кормовых и природных ресурсов. Так, листьев шелковицы у нас используют на треть больше, чем в странах с развитым шелководством. А все потому, что листья остаются единственным и малопитательным кормом. Естественно, затраты выше, отдача ниже.

Отрасли в ее нынешнем состоянии надо уделять не меньше внимания, чем, скажем, хлопководству, животноводству...

Казалось бы, что мешает этому? Отрасль не обделена наукой и хозяйственным попечительством. Есть республиканское объединение, научно-исследовательский институт, научные и производственные подразделения в каждой области. Но все они больше занимаются статистикой, нежели конкретным делом. И в первую очередь подсчитывают и распределяют барыши. Торговать шелком, конечно, надо, но этого мало. Отрасль необходимо перевести на индустриальную основу: развивать кормовую базу, совершенствовать технологию, внедрять технику. Эту проблему, уверен, помогут решить президентский указ и постановление правительства об управлении шелковой отраслью.

Эти документы позволят создать инфраструктуру отрасли, обеспечивающую экономическую заинтересованность всех участников шелководства в процессе производства, переработки и реализации продукции внутренним потребителям и на экспорт. Словом, создать единый технологический комплекс. Будет и на местах подход таким — наше население в прямом смысле станет ходить в шелках.

Помогут делу и начинания, рожденные народным опытом. В колхозе имени Навои Уйчинского района Наманганской области создали свой цех, где перерабатывают шелковичные коконы. И теперь здесь выпускают хан-атлас, который конкурирует с заводской продукцией. В прошлом году было выпущено свыше десяти тысяч метров шелка. Цех обеспечил работой 120 человек.

Есть и другие примеры предприимчивости. В Алтыарыкском районе Ферганской области начали перерабатывать бракованные коконы тутового шелкопряда и также производить хан-атлас. Здешний кооператив реализовал продукцию уже на много миллионов сумов, причем себестоимость ее значительно ниже, чем на государственном предприятии. В перспективе кооператив «Атлас» (а его именно так и назвали) выпуск товаров увеличит в два — три раза. На выделенных ему 14 гектарах земли идет строительство современной фабрики.

По такому же пути пошли в ряде районов Хорезмской области. Производство шелка и изделий из него позволило увеличить здесь выпуск товаров народного потребления и во многом решить проблему занятости населения.

В древности изготавливали доброкачественный шелк кустарным способом. Что ж, тут нет противоречия: мол, с одной стороны, ратуют за современный, цивилизованный подход к развитию отрасли, а с другой — призывают вернуться к глубокой старине.

На самом деле нынешняя ситуация подталкивает к тому, чтобы ставить и на индустриальные, и на кустарные методы. Практика той же Ферганской долины показывает, что хозяйствам, арендаторам есть смысл часть производимых коконов, в первую очередь низкосортных, перерабатывать на месте кустарно, пока возводятся типовые фабрики.

Посмотрим на вещи реально. При сегодняшних оптовых ценах на стройматериалы возведение червоводен по всей республике обойдется во многие миллиарды сумов. То же самое с крупными перерабатывающими предприятиями. Сразу такие средства не найдешь. Значит, нужен хозяйственный компромисс, но по четко разработанной программе.

Все это, убежден, необходимо учитывать руководителям на местах, реализуя Указ Президента и постановление правительства о совершенствовании управления шелковой отраслью. Тогда еще более возрастет популярность и слава узбекского шелка.

Михаил БАБИНЦЕВ

У карты новостей

Сообщают корреспонденты газеты «Голос Узбекистана» и УзА

РОЩИ ПОДНИМАЮТСЯ В ГОРЫ

Каждый погожий день весны стараются использовать для посадки зеленых насаждений жители города Ханабад Андижанской области, который претендует стать первым в нашей стране городом-курортом.

Два года назад на склонах горы Хонтог над Ханабадом на пятнадцати гектарах был заложен яблоневый сад, который в этом году уже даст первые плоды. Прошлой весной рядом с ним были посажены две с половиной тысячи саженцев грецкого ореха, а в этом году ореховая роща увеличилась вдвое.

Для того, чтобы саженцы прижились, а сады поднимались все выше по склонам горы Хонтог, по инициативе и при помощи городского хокимията построен шестикилометровый канал. Вода по нему постоянно подается на высоту полтора километра.

ЗДОРОВЬЕ ИЗ РАСТЕНИЙ

Новый лекарственный сбор разработан Институтом химии растительных веществ Академии наук республики совместно с Институтом ботаники и АО «Узхимфарм».

Он носит имя своего создателя — доктора биологических наук К. Ходжиматова. В сборе — лекарственные травы, произрастающие в Узбекистане. Назначают его при болезнях печени, гепатите. К широкому применению сбор Ходжиматова разрешен Министерством здравоохранения республики.

Сейчас специалисты института разрабатывают другие препараты из лекарственных трав и растений Центральноазиатского региона. Они налаживают научные и деловые контакты с российскими фармацевтическими заводами для расширения производства лекарств из растений.

ПЕРСПЕКТИВЫ МАЛОГО ЦЕХА

Действующий при объединении «Каршистройиндустрия» промышленно-энергетический завод обеспечивает предприятия системы теплом и электроэнергией. Одновременно предприятие занимается очисткой и обезвреживанием сточных вод.

Успешно функционирует организованный при заводе цех по ремонту электродвигателей.

— Начинали мы с ремонта электродвигателей мощностью 80 киловатт, — рассказывает руководитель предприятия Музаффар Хаккулов. — И только с недавнего времени стали принимать на ремонт и реставрацию электродвигатели мощностью до 160 киловатт, а также электронасосы для артезианских колодцев, трансформаторы для электроподстанций. А прежде это можно было сделать только в Ангрене, куда нам приходилось вывозить для ремонта вышедшие из строя двигатели.

МОГУЧИЕ КРЫЛЬЯ СТРАНЫ

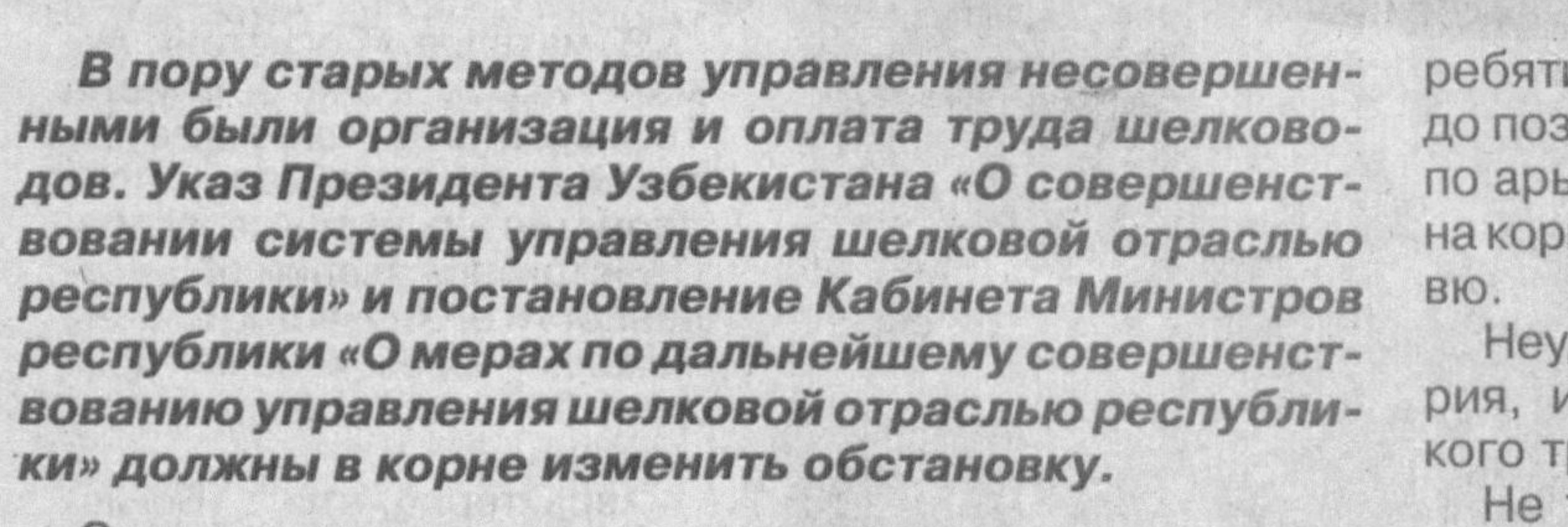

Полнится самолетный парк суверенного Узбекистана, добившегося авиационной независимости.

Авиаторы нашей республики уверенно завоевывают передовые позиции, осваивая сложные маршруты в мировом воздушном пространстве. Лайнеры национальной авиакомпании «Узбекистон хаво йуллари» приземляются на полосы лучших аэропортов мира. В 1997 году они перевезли свыше 2 миллионов пассажиров. Открыто 35 представительств национальной авиакомпании, из них 18 — в странах дальнего зарубежья.

Эти цифры и факты были обнародованы на пресс-конференции в «Узбекистон хаво йуллари». Выступая перед журналистами и. о. генерального директора НАК **Арслан Гаипович Рузметов** отметил:

— Одними из первых в СНГ в 1993 году мы начали эксплуатировать самолеты А-310. Взятые тогда в лизинг, теперь два этих самолета являются нашей собственностью.

Сейчас у консорциума «Эрбас Индастри» приобретаем третий А-310. Эти лайнеры отличаются экономичностью, безопасностью полетов. С получением нового самолета национальная авиакомпания планирует увеличить летом частоту рейсов в Нью-Йорк, Стамбул, начать полеты в Париж, Дакку, в другие города разных стран мира. Повезут наши лайнеры и зарубежных гостей в туристические центры Узбекистана.

Новый А-310 консорциум «Эрбас Индастри» планирует передать «Узбекистон хаво йуллари» в июне. Сейчас комплекс работ близок к завершению. Осталось установить некоторое оборудование и покрасить корпус крылатой машины.

Взаимовыгодное сотрудничество нашей авиакомпании и известного авиастроительного консорциума развивается. «Эрбас Индастри» безвозмездно выделит полмиллиона долларов и передаст компьютерный класс для подготовки летчиков. Планируется также привлечь к более тесному сотрудничеству ташкентских авиаремонтников.

НА СНИМКЕ: этот самолет после покраски будет передан компании «Узбекистон хаво йуллари».

ЭКСПОНАТЫ НА ВСЕ ВКУСЫ

В Узэкспоцентре состоялась Международная ярмарка плодоовощной продукции.

В ней приняли участие десятки компаний, фирм и предприятий из всех регионов республики, специализирующихся на переработке фруктов, овощей, винограда и бахчевых.

Подобная ярмарка в Узбекистане проводится впервые. Тем не менее она привлекла внимание многих специалистов из дальнего и ближнего зарубежья. Во время ее работы заключены договоры о деловом сотрудничестве между предпринимателями нашей республики и других стран.

Рафаэль АБДУЛЛАЕВ

Вести НДПУ

ДЕЛО ПО ДУШЕ

«Би-Би-Си: репортаж из махалли» — так называлась заметка, опубликованная недавно в нашей газете. Она вызвала интерес читателей. В ней рассказывалось о том, как в махалле «Окилон» Шайхантохурского района отмечали весенний праздник Навруз. Казалось бы, обычное дело. Но в «Окилоне» в праздновании участвовал репортер всемирно известной английской радиовещательной компании Би-Би-Си Джон Тайл. Не просто участвовал, а вел репортаж с места события.

Под статьей подпись: Базарбай Гаибов, секретарь Шайхантохурского районного совета Народно-демократической партии Узбекистана. Этот партийный вожак — постоянный автор «Голоса Узбекистана», наш общественный корреспондент. В нем есть творческая жилка, стремление проявить себя всесторонне.

Мне, например, довелось наблюдать, с каким упорством и увлечением секретарь райсовета работал в свободное время над эскизом эмблемы Народно-демократической партии. Он перебрал множество вариантов, пока не остановился на одном. И эта эмблема нашей партии, к неописуемой радости автора, была одобрена и утверждена на пленуме Центрального Совета НДП, прошла официальную регистрацию.

Откуда у партийного секретаря дар журналиста и художника? Когда тридцать лет назад 20-летний Базарбай, уроженец и житель одного из кишлаков сырдарьинского совхоза «Малек», строил планы на будущее, отец поинтересовался: кем хочешь стать? Юноша не замедлил с ответом:

— Проектировать здания, парки...

Это была его давняя мечта, и она сбылась. Разумеется, после учебы в вузе. Архитектор-выпускник с новеньким дипломом пришел в институт «УзНИИПградостроительства» в Ташкенте. Чертил, рисовал, макетировал, проработав здесь 20 с лишним лет. За эти годы создал проекты многих общественных зданий, парков. Например, он автор центрального парка города Маржанбулок. Его проект прошел конкурс и был признан лучшим.

Так что работа над эмблемой партии явилась для Б. Гаибова привычной, притом любимой. Как и работа над эскизом Книги Почета ЦС НДПУ, эмблемой Шайхантохурского райсовета, символикой и нагрудным знаком молодежных организаций Узбекистана.

Конечно, творчески подходит он и к партийной деятельности. Так было в проектном институте, где он возглавлял партийную организацию. Так он относится к работе на посту секретаря районного совета. Всячески поощряет Б. Гаибов творческую активность и деловитость своих коллег по райсовету, секретарей первичек, активистов. А людям по душе его человеческие качества: доброта и отзывчивость, приветливость и открытость.

Первый секретарь райсовета Хайдар Бабаханов, рассказывая о своем товарище по работе, привел интересные цифры, которые говорят о многом. За четыре года, истекшие после избрания Б. Гаибова секретарем, районная парторганизация выросла численно более чем вдвое. Сейчас здесь на учете 3700 членов НДПУ. Количество первичных организаций достигло ста пятидесяти. В районе 51 махалля, и в 34 из них созданы первички.

Поэтому сегодня работа на местах, прежде всего в махаллях, выдвинута райсоветом на первый план. Благо, есть на кого опереться. Надежной опорой райсовета, например, являются партийные организации в махаллях «Навруз», «Чопаната», «Сархумдон», «Янги шахар». Их секретари Х. Енилеев, Х. Абдуллаев, А. Халмухаммадов и А. Гайбуллаев всегда и во всем демонстрируют активность, завидные организаторские способности. Особое внимание они уделяют воспитанию молодежи в духе любви и преданности Родине.

— Главное для нас, — говорит Б. Гаибов, — активное участие в выполнении задач, вытекающих из Программы НДП, требований сегодняшней жизни. Мы стремимся внести свой вклад в углубление экономических реформ, реализацию национальных программ по повышению правовой культуры общества, по подготовке кадров, закона об образовании, решение других насущных задач.

Базарбай Гаибов — зодчий, ставший партийным работником. Его нынешняя деятельность не менее трудна. Ведь закладывать фундамент высокой нравственности и возводить светлое здание в душе человека — задача первостепенной важности. От ее решения во многом зависит судьба самого человека и тех, кто рядом с ним.

И. КРАМОВ

ВНИМАНИЕ ВОСПИТАНИЮ

Вопросам воспитания был посвящен семинар-совещание, состоявшийся в Сабир-Рахимовском районном совете НДП. Здесь собрались работники народного образования, здравоохранения, активисты партии.

Перед ними выступил руководитель ташкентского городского центра «Машъал» профессор Содир Салимов. Он говорил о гуманной сущности ислама, значении положений этой религии в вопросах воспитания, укреплении дружбы, сплоченности и взаимного доверия между людьми. Наряду с этим он разоблачил антигуманную, реакционную суть «ваххабизма» в исламе. Это «течение» проповедуют в последнее время отдельные экстремистски настроенные личности в некоторых областях Узбекистана. Их действия направлены на дестабилизацию обстановки.

В своих выступлениях участники семинара-совещания подчеркивали: необходимо усилить воспитательную работу среди населения, особенно подрастающего поколения. Об этом, в частности, говорили секретарь партийной организации махалли «Бешкурган» А. Садыков и заведующая учебной частью средней школы № 133 Т. Мухамедова.

А. САИДОВ,
первый секретарь
Сабир-Рахимовского
районного совета НДПУ
Ташкент.

ИСПЫТАНИЕ НА ПРОЧНОСТЬ

Производственное объединение «Ахангаранстройматериалы» в поселке Эйвалек, что на стыке Ахангаранского и Уртачирчикского районов, испытывает временные трудности. Не хватает сырья, упал спрос на некоторые виды продукции, есть и другие причины.

На крупнейшем предприятии стройиндустрии республики настойчиво ищут выход из создавшейся ситуации, полагаясь в основном на собственные возможности. Руководители и специалисты объединения решили расширить номенклатуру изделий с учетом спроса потребителей. Еще совсем недавно предприятие выпускало лишь напорные трубы, щебень да песок для нужд строительства. Сегодня на тех же производственных площадях изготавливается продукция свыше десяти наименований.

В одном из главных корпусов пущена линия формовки струнно-бетонных шпал для прокладки железных дорог и трамвайных путей. Шпалы помогли приостановить производственный спад. Затем производственники наладили выпуск брусов для стрелочных переводов, фундаментных блоков, стеновых панелей и пустотных плит для жилищного строительства, виноградных шпалер. Изделия, предназначенные для строительства жилья, и шпалеры предприятие продает по доступным ценам и населению, постепенно расширяя географию поставок.

Неудачи бывали и раньше, но опытный коллектив всегда находил выход. Вот и сейчас производственники верят, что сумеют выдержать испытание на прочность и преодолеть трудности.

Наш корр.
Ташкентская обл.

Хозяева земли

ЖЕНЩИНА НА «КОРАБЛЕ»

Дорога упирается в пустыню. Ничего удивительного — Хорезм в ее сердце. Недаром же бытует легенда, что название города Хива — от восклицания, которое издал утомленный путник, увидев средь раскаленных песков колодец: напился, умылся, а потом и произнес, расслабившись: «Хей-ва-а!».

Сначала за тем колодцем закрепилось название «хайвак». Его до сих пор показывают туристам, прибывающим в древний город, — вроде тот самый...

Но, право же, есть смысл показывать теперь и райский уголок, в который неожиданно попадаешь, чуть свернув с дороги. Потому что обожженные соленые земли превращать в цветущие оазисы нынче так же тяжело, как и много лет назад.

Ни с помощью новой техники, ни какими-то особыми технологиями — только упорством человека можно победить пустыню. Чуть ослаб, вовремя не промыл землю, не взрыхлил, не попестовал — и вновь появляются белесые пятна соли. Еще немного поработает ветер — и помело песком. Так что хорезмийцы — вечные освоители.

Вот и рискнули храбрецы построить собственную ферму на неосвоенном участке. Чтоб все с нуля, с первого колышка. Когда расчищали строительную площадку на отшибе села, то многих удивили: можно было бы выкупить, раз есть деньги, небольшую колхозную ферму, приватизировать.

У них план был другой: не поднимать чье-то зачахшее хозяйство, а сразу действовать «по уму». Несколько семей близких родственников, объединившись, взяли в банке ссуду, купили 10 голов отборного породистого молодняка и вырастили из них за семь прошедших лет уже целое стадо. Одних только дойных коров 47. И каких: по 12—15 литров молока в день дают. Его тоннами отправляют теперь на молочный завод в Ургенч. Задумали там строительство фирменного магазина.

Но, о самой ферме и тех, кто ее построил. Дело в том, что самый трудный, начальный период освоения земли — 25 гектаров, не так уж мало — главная ответственность за все легла на плечи маленькой и внешне хрупкой женщины Гульпаши Бабаевой. Юридически оформили будущую ферму на ее имя, доверили быть хозяйкой.

Муж, правда, взял на себя снабженческие хлопоты — стройматериалы, семена, удобрения. Но, работая в городе, на стройке бывал лишь наездами. И всем правила Гульпаша.

Сыновья, племянники и братья работали плотниками, каменщиками, скотниками. А она — дояркой, кухаркой, прачкой и главной работницей в огороде, с которого кормились. Потом начали помогать снохи — сыновья женились.

Строили фермеры дом, коровник, налаживали всякие подсобные службы, вели работы в поле — за всем был нужен хозяйский глаз. И она справлялась. Причем настояла, чтоб сразу было все с удобствами — и дом с горячей водой и теплым санузлом, и коровник с механизированными дойкой и чисткой (приобрели электродвижок). И цветники, и бассейн, чтобы было где отдохнуть.

Сколько я видела частных ферм — немногие шли таким путем. Кое-какое помещение, в темноте вручную доят коров — лишь бы поскорее получить прибыль, чтобы расширить дело.

Здесь тоже думают об этом: будут большой кормоцех (пока маленький), свиноферма. Они не торопятся, постепенно развиваются. На каждом этапе все делают основательно. Советуются с учеными, проектировщиками, им помогают охотно, в том числе и работники хокимията. Потому что видят — не за легкой быстрой прибылью гонятся люди, основательно работают.

Есть уже большой дом, сад, механизированная ферма. Гульпаша нянчит внуков — появилось для этого время.

Но с ранней зари и до позднего вечера она в хлопотах. Удивительно, как умудряется при этом сохранить женственность, мягкость в обращении. У нее нет никаких командных ноток в голосе, всегда улыбчива, не жалуется на усталость.

Я видела многих женщин в селах. Иных и пожалеть впору: слишком загружены работой. Но бывает и по-другому.

Что далеко ходить — известная на весь Хивинский район Дилором Рахимова, немного поработавшая после института в колхозе, возглавила районный женсовет, стала заместителем мэра Хивы. Недавно ее выбрали председателем Хивинского райсовета. А тоже детей вырастила, и дом на ее плечах.

Она дипломат от природы — каких только гостей не приходится встречать в Хиве! И хозяйство в регионе сложное, требует от руководителя много сил и знаний. Однако Рахимова не побоялась встать у руля. Она тоже красива и женственна. И уважают ее земляки по-настоящему.

А недавно меня навестила Хосият Оманова, приехавшая по своим делам в Ташкент из Ургута, что в Самаркандской области. Она агроном, мать большого семейства. Ее недавно выбрали председателем Ургутской районной ассоциации фермеров. Этот район многоотраслевой, сложный. Женщине доверили вести «корабль».

— Моя главная забота сейчас — животноводство, — говорит Оманова. — По фермам езжу...

Стройная, миловидная, на высоких каблуках — и на фермы?

— И на высоких каблуках, — смеется она. — Стараюсь быть всегда нарядной и подтянутой. Это и окружающих подтягивает.

Иными словами, она отдает себе отчет в том, что несет в жизнь определенное эстетическое начало, красоту, культуру. Хотя дается ей это сложнее, чем производственнице-горожанке.

Вот и Гульпаша Бабаева из тех, кто каждый шаг свой делает не просто так. Задумала стать фермершей и стала. Причем на краю пустыни. И кажется, что сама земля ей верит и стремится не обмануть ее надежд.

Алла ГЕОРГИЕВА
Янгибазарский район,
Хорезмская обл.

Фотоинформация

МАХАЛЛИНСКИЙ ХЛЕБ

В махалле «Богистан» Акмаль-Икрамовского района Ташкента по настоянию ее жителей построено малое предприятие по выпечке хлеба. С учетом пожеланий общественности его назвали именем махалли. Свежий хлеб продают тут же, в фирменном магазине.

Характерно, что в «Богистан» за покупками приезжают жители соседних махаллей, даже других районов. Привлекают высокое качество продукции, ее широкий выбор и то, что здесь можно купить печенье, бублики, макаронные изделия, восточные сладости.

Дело дошло до того, что активисты махалли «Новза», что в соседнем Шайхантохурском районе, предложили открыть у себя филиал фирменного магазина «Богистан».

Наш корр.

НА СНИМКЕ: в фирменном магазине «Богистан».
Фото Зосима СОКОЛОВА

БЫЛ ЦЕХ... ПОД ПОЛОМ

ПРЕСЕЧЕН ПРЕСТУПНЫЙ «БИЗНЕС» НА РАСТИТЕЛЬНОМ МАСЛЕ

Настоящий бизнес должен быть честным. Это — аксиома. Однако, к сожалению, встречаются еще любители «навариться» на здоровье и доверии людей. Среди них и совсем молодые, такие, как, например, 21-летний Ориф Саидмурадов, проживающий в махалле Лопазор Касанского района.

Вместо того, чтобы честно работать и помогать родителям, он встал на скользкую дорожку криминального «бизнеса». В подвале своего дома он соорудил специальное приспособление для производства хлопкового масла с целью его реализации и получения дохода.

Все бы неплохо, однако юный бизнесмен «забыл» зарегистрироваться в качестве предпринимателя и встать на учет в налоговой инспекции. Тем самым он грубо нарушил действующее налоговое законодательство и перешел грань, отделяющую честный промысел от незаконного. Деятельность официально нигде не работающего «подпольщика» своевременно пресекли работники Государственной налоговой инспекции Касанского района. В качестве вещественных доказательств у него в подполе было изъято 90 килограммов хлопковых семян, 1140 килограммов жмыха, 36-килограммовая бочка для масла и сам агрегат для изготовления масла.

Неделю спустя налоговики выявили еще одного горе-предпринимателя, который тоже подпольно и, естественно, незаконно давил растительное масло в целях личной наживы.

Причем и тому, и этому дельцу было глубоко наплевать, что они наносят вред здоровью людей, реализуя им свой, приготовленный в антисанитарных условиях «самопальный» продукт.

Житель махалли Регзор Касанского района рабочий СМПК Шухрат Джаббаров немного старше своего земляка, но, увы, не умнее. Как установили сотрудники инспекции, Шухрат занимался незаконной предпринимательской деятельностью с ноября 1997 года и, получая нелегальный доход, так же, как и его вышеупомянутый коллега, «забыл», что предприниматель обязан платить налог.

Житель кишлака Гульбог этого же района, нигде не работавший Гулям Пулатов, в отличие от «специалистов» по «подпольному» маслу, решил заняться производством другого товара, пользующегося спросом у населения, — хозяйственного мыла. Причем Пулатов также не прошел государственной регистрации в качестве лица, занимающегося индивидуальной трудовой деятельностью, и не встал на учет в налоговой инспекции.

Для изготовления хозяйственного мыла во дворе своего дома Пулатов соорудил специальное приспособление и делал мыло на продажу. Его упорный труд остановили налоговые инспекторы, изъяв 1670 кусков мыла, 3 формы для его изготовления и 67 килограммов соды.

Теперь судьбу «подпольщиков» решит суд. Все могло быть иначе, да только задумали горе-предприниматели не обращать внимание на законы республики и «навариться» за счет государства и всех нас, налогоплательщиков. Запамятовали «бизнесмены» поговорку: «Сколько веревочке ни виться, а конец будет». И плачевный...

Фархад РАСУЛОВ,
сотрудник пресс-службы Государственного
налогового комитета
Республики Узбекистан

НОВЫЕ ГОРИЗОНТЫ КОМПАНИИ

Коренная структурная реорганизация в скором времени начнется в наманганской областной акционерной компании «Намангангуштсутсаноат». Она направлена на увеличение качества мясной и молочной продукции. Предложение руководства компании о проведении реорганизации поддержано хокимом области.

Два малых предприятия созданы в составе компании. Одно будет заниматься исключительно поставкой скота на откорм и забой, а другое — реализацией производимой мясо-молочной продукции. Это облегчит работу производственников, которым не придется отвлекаться на решение проблем поставок скота и сбыта готовой продукции.

Жесткий контроль будет установлен за организацией централизованного забоя скота в специально приспособленных для этого местах. Неизбежные при этом отходы, прежде выбрасываемые, будут подвергаться промышленной переработке, а полученные вещества использоваться в различных отраслях народного хозяйства. Безотходная технология даст возможность не просто увеличить объем производимой продукции, но и благотворно скажется на состоянии окружающей среды, позволит предотвратить распространение различных инфекционных заболеваний.

Н. ХОДЖАЕВА
(УзА)

Интервью

ЧТОБЫ ТЕЛЕФОН НЕ ЗАМОЛК

Трудно представить современную жизнь без телефона. Поэтому развитию телефонной сети уделяется самое пристальное внимание. В соответствии с принятой «Национальной программой реконструкции и развития телекоммуникационной сети Республики Узбекистан на период до 2010 года» в Ташкенте идет планомерное и всестороннее обновление всей телефонной сети. Введены в действие десятки современных электронных станций, сдана в эксплуатацию ВОЛС (волоконно-оптическая линия связи), соединившая 23 АТС в единое «кольцо»...

Естественно, все эти работы требуют огромных затрат. Немалую долю в них составляют средства, получаемые при расчетах с клиентами.

Однако в этой сфере, особенно в последнее время, у связистов Ташкента возникает немало проблем из-за несвоевременной оплаты услуг службы телефонной связи и радиофикации. В результате образовалась крупная дебиторская задолженность.

Что делают работники АООТ «Тошкент шаҳар телефон тармоғи» для улучшения расчетов с клиентами? На этот и другие вопросы отвечает начальник службы по расчетам с потребителями М. Х. АБДУЛЛАЕВА:

— Сегодня в Ташкенте работает 61 автоматизированная телефонная станция, обслуживающая около 450 тысяч номеров. Чтобы содержать в рабочем состоянии такое огромное хозяйство, а также развивать и модернизировать его, нужны немалые средства. Однако далеко не все наши клиенты своевременно рассчитываются за телефонные услуги. А мы в свою очередь не можем в полном объеме оплачивать работы по обновлению сети, капитальному ремонту и оперативному устранению различных повреждений.

— Кто «лидирует» в списке неплательщиков?

— «Рекордсменами» являются Ташкентское авиационное производственное объединение имени Чкалова, задолжавшее нам около 7,4 миллиона сумов, Управление делами ассоциации Узлегпрома (3 миллиона 808 тысяч), Министерство внешних экономических связей (2 миллиона 75 тысяч), «Узколхозстрой» (3 миллиона 126 тысяч), представительство ООН в Узбекистане (один миллион 280 тысяч), Управление делами Министерства обороны республики (2 миллиона 627 тысяч), Ташкентский государственный технический университет (2 миллиона 206 тысяч), АО Центрофис «Лола» (почти 2 миллиона), ПО «Таштекстильмаш» (один миллион 104 тысячи), АООТ «Алгоритм» (один миллион 40 тысяч), институт «Уздавсувлойиха» (870 тысяч сумов), Юнусабадское районо (870 тысяч), «Узглавстройиндустрия» (781 тысяча сумов). И это далеко не полный перечень наших неплательщиков.

Кстати говоря, «Узколхозстрой» не первый год является нашим должником. За 1997—1998 годы сумма долга составляет более трех миллионов сумов. Подали иск в Хозяйственный суд, который вынес решение: организация должна рассчитаться с нами своим имуществом.

В общей сложности нам задолжали около полумиллиарда сумов.

— Что, на ваш взгляд, нужно сделать, чтобы уменьшить дебиторскую задолженность?

— Прежде всего нужно жить по средствам — соизмерять свои потребности со своими возможностями. В противном случае нам приходится принимать такие «традиционные» меры, как отключение телефона за несвоевременную оплату, составление актов сверок и передача их в прокуратуру, Хозяйственный суд, хокимияты и вышестоящие организации.

На эти меры, признаться, мы идем весьма неохотно, так как нам невыгодно терять клиентов. Со своей стороны, мы стремимся максимально облегчить саму процедуру расчетов.

Если раньше наши пользователи получали счета за переговоры один раз в месяц, то теперь они могут произвести оплату на следующий день после проведения переговоров в расчетной группе узла связи. Успешно действует лимитно-кредитная система, согласно которой мы заранее начинаем предупреждать клиентов, у которых сумма долга перевалила за пять тысяч сумов. Все-таки удобнее расплачиваться по частям, чем ждать, когда набежит крупная сумма.

Нередко возникают спорные ситуации, когда организации сдают в аренду помещение и заодно «предоставляют» в пользование телефоны. Хотя делать этого они не имеют права, потому что счет за пользование телефонной сетью мы выставляем арендодателю — тому, кто является нашим абонентом.

— Как избежать подобных ситуаций?

— Очень просто. Новый пользователь телефона (в данном случае арендосъемщик) должен переоформить номер на себя и, разумеется, своевременно оплачивать услуги связи.

Сложные и подчас запутанные ситуации возникают у пользователей квартирными телефонами. Впрочем, в объединении не первый год работает специальная группа, которая непосредственно занимается этими проблемами.

— Какие ситуации здесь являются наиболее типичными?

— Иной раз происходят прямо-таки детективные истории. Например, к абоненту Кузнецовой заявился некий Гриша, который представился земляком ее родственников и передал ей письмо. Попросился пожить у нее. После его ухода обнаружилось, что по телефону состоялись междугородные переговоры на 14 тысяч сумов. Кроме этого, исчезли кое-какие вещи.

Хозяйка квартиры обратилась в милицию. Далее выяснилось, что этот Гриша просто вытащил письмо из почтового ящика и принес его Кузнецовой, представившись посыльным от ее родственников. Мошенника разыскивает милиция. А хозяйке квартиры придется платить за переговоры. Ведь это ее телефон.

Другой наш абонент, кстати, тоже Кузнецова, пожаловалась в Министерство связи, что мы заставляем ее платить за междугородные переговоры, которых она не вела. Наши специалисты разобрались. Оказалось, что у нее жил квартирант, после ухода которого и обнаружился этот долг.

Абонент Шакирова наотрез отказалась платить 6 тысяч сумов за переговоры с городом Ош, мотивируя тем, что ей некому там звонить. После тщательной проверки выяснилось, что звонили ее дети — общались с ребятами, с которыми учились в одном классе.

А вот у абонента Колесова два месяца жил гражданин из Афганистана, который наговорил на 850 тысяч сумов. Это дело сейчас разбирается в суде.

Гражданин Пакистана арендовал квартиру и переоформил телефон на себя, как положено. Но когда ему представили счет на 360 тысяч сумов за междугородные переговоры, он попытался отказаться от оплаты. Пришлось заставить его рассчитаться с помощью соответствующих органов.

Как видим, случаи разные, но из них следует один вывод: тот, кто является хозяином телефона, на кого он оформлен, отвечает за пользование им и производит все расчеты.

— Скоро лето. Наступает время отпусков. Как быть с телефоном, если уезжаешь надолго?

— Для этого абоненту нужно заявить в узел связи, чтобы телефон временно отключили, а по его возвращении — включили.

Мы за то, чтобы телефон не был источником каких-либо проблем. Для этого нужно просто следовать установленным правилам. Только и всего.

Беседовал
Рафаэль ЗАГРАТДИНОВ

Партийная жизнь

ПОДВИЖНИКИ

XVIII пленум Центрального Совета НДП Узбекистана, проведенный в конце февраля нынешнего года, обсудил задачи дальнейшего совершенствования деятельности местных советов партии на данном этапе коренных реформ, осуществляемых в стране. Актуальность этого вопроса несомненна. Городские и районные советы, во-первых, призваны осуществлять такие важные задачи, как связь между региональными и первичными организациями партии, координировать и направлять деятельность последних. Во-вторых, как показывает анализ, некоторые местные советы партии не смогли завоевать большого авторитета, не оказывают заметного влияния на развитие событий на местах, так как их деятельность не активна, малоэффективна, не лишена серьезных недостатков. Не подняв же деятельность местных советов партии до уровня требований времени, не укрепив их организационно-политически и не улучшив финансовое положение, трудно добиться усиления позиций всей нашей организации в целом, решать вопросы, стоящие перед ней.

В свою очередь опыт, накопленный за период, прошедший со времени образования НДП Узбекистана, свидетельствует о том, что положение и политическое влияние ее местных организаций в обществе зависят, с одной стороны, от деятельности избранных демократическим путем областных, городских и районных советов, их секретарей и членов исполнительных бюро, с другой стороны, от уровня профессионального мастерства партийных работников, в особенности от сочетания их деятельности с работой активистов-общественников.

Эта подсказанная жизнью истина полностью относится и к важному направлению деятельности НДП Узбекистана — идеологической работе. В тех партийных советах, где хорошо уяснили значение сферы своей работы для судеб всей нашей организации, функционирующей в условиях многопартийности, уделяется должное внимание массово-политической, пропагандистской, разъяснительной работе. С целью ее организации в соответствии с требованиями дня, повышения действенности партийного слова к этой работе широко привлекаются идейно зрелые, опытные пропагандисты и активисты. Ряд организаций Народно-демократической партии Узбекистана, подходящие к этому делу серьезно, с пониманием его значения, за короткий срок встали на ноги, превратились во влиятельную политическую силу в своих административных территориях. К числу таких относятся Кашкадарьинская, Хорезмская областные, Каракалпакская республиканская организации НДП, которые своим активным участием в общественно-политической жизни, неустанной работой по разъяснению населению целенаправленной и продуманной политики Президента республики, сущности и значения происходящих в стране коренных преобразований, обеспечением непосредственного участия членов партии в осуществлении реформ на местах завоевали определенный авторитет.

Андижанский областной совет партии, например, стремится всемерно направлять потенциал и повседневную деятельность нижестоящих организаций, созидательную энергию 38 тысяч членов партии, объединенных ими, на широкую пропаганду и претворение в жизнь программных целей и идеологии национальной независимости НДП, на увеличение вклада членов партии в реализацию планов реформирования всех сторон общественно-политической жизни. Нет сомнения, что в успешном решении социально-экономических реформ в области, которые по многим отраслям народного хозяйства заняли передовые позиции в стране, в том, что здесь экономические преобразования идут в тесном сочетании с духовным обновлением общества, есть и достойный вклад местных советов НДП Узбекистана. Именно в этой области в наших партийных формированиях зародилось движение по созданию опорных пунктов идеологической, массово-политической работы. Уже в 1992 году некоторые крупные партийные организации начали создавать свои центры «Маърифат» («Просветительство»). Руководство областного совета партии, осознав значение этой инициативы, а именно то, что она зародилась в результате потребности в координации массово-политической, культурно-просветительской деятельности первичных организаций НДП, в оказании систематической методической помощи пропагандистам, всем активистам партии, всесторонне поддерживало ее.

Изучение опыта инициаторов, осуществление ряда мер, направленных на его широкое распространение: проведение смотра-конкурса центров идеологической, массово-политической работы, организация учебы секретарей на базе лучших из них и другие, дали положительные результаты. Более 270 центров «Маърифат», созданных при городских, районных советах НДП, крупных первичных организациях области, превратились в постоянно действующие очаги просвещения в своих административных единицах, трудовых коллективах и местах проживания населения. Секретариат ЦС НДП Узбекистана своим постановлением от 23 мая 1996 года, одобрив инициативу андижанцев, рекомендовал всем партийным организациям изучать и широко использовать ее в своей работе. В данное время в партийных формированиях НДП по стране функционируют тысячи центров, комнат «Маърифат» и уголков информации. У андижанцев есть много положительного, поучительного и в других сферах партийной работы.

Главный фактор этих успехов — целенаправленная совместная деятельность преданных политике реформ, делу партии, ищущих, предприимчивых профессиональных партийных работников и активистов-общественников, не жалеющих свои силы и энергию для осуществления программных целей НДП, созидательной политики руководства республики. В основе плодотворной деятельности вожаков андижанских организаций НДП лежит и то, что они с большой ответственностью относятся к доверенному делу, действуют, не ожидая указаний сверху, помощи со стороны, что они всегда в поиске, работают инициативно.

Среди партработников и активистов городских и районных советов партии — среднего звена НДП также много людей, пользующихся уважением как своих товарищей по работе, так и населения. Этого они достигли добросовестной работой, своей практической деятельностью, достойным поведением. Душа радуется, когда в процессе изучения положения дел на местах встречаешь таких людей, знакомишься с их деятельностью, растет уважение к ним. Первый секретарь Янгиерского городского совета НДП Узбекистана Саидмурод-ака Каримов один из таких людей. Руководя территориальной первичной организацией Хавастского железнодорожного узла, с первых дней создания нашей партии он добился значительного расширения ее рядов за счет достойных рабочих и служащих. Здесь, опираясь на актив, широко пропагандировались программные идеи НДП и народная политика лидера нашей страны среди партийцев и населения. Было налажено сотрудничество партийной организации с органами государственной власти и управления, администрацией предприятий и общественными объединениями. Благодаря этому Саидмурод-ака стал известен не только у себя в поселке, но и по всему городу Янгиеру и впоследствии был избран руководителем городского совета партии.

Под его руководством янгиерские активисты НДП успешно провели подписную кампанию на партийную печать на текущий год.

Думается, что перевыполнение заданий по данному вопросу Гулистанским, Чирчикским, Каршинским городскими, Кизирикским, Пахтакорским районными советами партии (руководители Кахрамон Юсупалиев, Муродбай Жумабаев, Уктам Мирзаев, Рашид Муртазаев, Чори Алимов, Замира Юлдашева, Угилджан Аллабергенова), несмотря на сложности в организации подписки на 1998 год на центральные печатные издания нашей партии в сегодняшних условиях, на наличие экономических трудностей, конечно же, является во многом результатом совместной работы с активистами-общественниками. Понятно, что только сами партийные работники, не опираясь на активистов, а через них на широкую общественность, не смогли бы решить эту трудную задачу.

Секретари первичных партийных организаций непосредственно работают среди членов НДП. Они ежедневно встречаются, беседуют с ними, разделяют их радости и невзгоды, являются их советчиками и опорой в трудные минуты. Именно они, стремясь помочь членам партии выполнить свой долг и задачи, определенные в Программе и Уставе НДП Узбекистана, привлечь их к непосредственному участию в проводимых реформах, планомерно ведут организационно-политическую, агитационно-пропагандистскую работу. Многие секретари наряду с активной помощью государственным и управленческим органам, администрации предприятий и хозяйств в привлечении трудящихся к созидательным делам своим образцовым трудом показывают пример другим.

В качестве примера можно назвать ряд секретарей первичных партийных организаций, удостоившихся благодарственных писем Центрального Совета за достойный вклад в проведение подписки на печатные издания на этот год, и тех партийцев, чьи имена занесены в «Книгу почета» ЦС в связи с шестилетием со дня образования НДП Узбекистана. Один из них — секретарь территориальной первичной партийной организации работников средних специальных учебных заведений Нукуса М. Турманов. Созданный по его инициативе и стараниями территориальной первичной партийной организации при Нукусском политехническом колледже центр «Маънавият ва маърифат» работает не только со студентами и преподавателями, но и с населением. Проведенный центром семинар по книге Президента И. А. Каримова «Узбекистан на пороге XXI века: угрозы безопасности, условия и гарантии прогресса» произвел на его участников большое впечатление. Секретарь первички успешно справился и с заданиями по организации подписки на центральные партийные газеты и журнал «Мулокот».

В Хорезме с уважением произносят имя кошкупырца Ж. Рахимова. Активность первичной партийной организации, действующей в коллективном хозяйстве «Узбекистан», определенное ее влияние на общественную жизнь хозяйства во многом объясняются неутомимой деятельностью ее руководителя. В достижении коллективом хозяйства стабильных успехов в сфере производства, в успешной газификации кишлаков и полной обеспеченности их населения питьевой водой, в улучшении оказания населению бытовых услуг есть, несомненно, определенный вклад первичной партийной организации, возглавляемой им. Партийная организация пользуется здесь большим авторитетом. Многие дехкане, сельская интеллигенция, молодежь связывают свою судьбу с НДП Узбекистана, вступают в ее ряды. Естественно, что имя этого энергичного руководителя-общественника занесено в «Книгу почета» Центрального Совета нашей партии.

Одна из удостоившихся такой же чести — учительница второй средней школы Маргилана М. Болтаева. Она уже несколько лет возглавляет территориальную партийную организацию работников просвещения. Благодаря ее умению устанавливать контакты с людьми, разъяснять коллегам по работе программные идеи НДП Узбекистана, суть и значение внутренней и внешней политики главы нашей страны, содержание и особенности осуществляемых реформ за последние три года ряды организации пополнились более чем на 30 человек. При непосредственном участии Мамлакатхан налажена политическая учеба членов НДП, проводятся семинары, посвященные изучению и пропаганде произведений лидера нашего государства, организованно отмечаются День Конституции, национальные праздники, проводятся массовые мероприятия в связи с историческими датами.

В Ташкентской городской партийной организации хорошо знают Александра Саранцева, работающего в акционерном обществе «Файз». В качестве секретаря первичной партийной организации он неустанно пропагандирует среди инженерно-технических работников и рабочих АО политику Президента страны и нашей партии. Привлекает в ряды НДП людей, готовых внести свою лепту в осуществление целей нашей партии. Свои силы и опыт он направляет на обеспечение активного участия своих коллег в осуществлении серьезных преобразований, прежде всего в родном коллективе. Особенно большое внимание партийная организация уделяет вопросам повышения правовой культуры рабочих и служащих. ППО, возглавляемая Александром Степановичем, стала одной из лучших организаций района, а ее секретарь избран членом исполнительного бюро Сергелийского районного совета НДП Узбекистана. Имя его занесено в «Книгу почета» Центрального Совета.

Таких фактов очень много. Большое число пропагандистов, секретарей советов и первичных организаций НДП, активистов партии завоевали уважение людей, авторитет среди населения прежде всего тем, что они работают самоотверженно, делают все от души, заботясь о своей организации и благе людей, подчас забывая о собственном здоровье и благополучии.

Итак, из чего же состоят замечательные, достойные подражания качества активистов нашей партии, которых я бы назвал подвижниками? Думаю, что они прежде всего люди целеустремленные, твердо верящие в счастливое будущее Родины, в потенциал и возможности нашего народа, жизненность программных идей НДП. Во-вторых, они активные сторонники и участники коренных реформ, проводимых в нашей стране под руководством Президента Узбекистана И. А. Каримова. Многим нашим активистам присущи чувство высокой ответственности, инициативность, предприимчивость, стремление к новшествам. А иждивенчество, бездеятельность, равнодушие им чужды. Они люди дела, не жалеющие своих сил, знаний, опыта ради повышения авторитета нашей партии в обществе, процветания Отчизны. Чем больше в наших рядах таких людей, чем шире мы будем распространять опыт их работы, тем весомее будет вклад НДП Узбекистана в реализацию политики коренных реформ в стране.

С. КУРБАНОВ,
заведующий Отделом идеологической работы ЦС НДП Узбекистана.

Зарубежный калейдоскоп

СТАТУЯ ПУТЕШЕСТВУЕТ

Нынешний год, объявленный в Японии Годом Франции, позволит жителям Страны восходящего солнца познакомиться с многогранным ликом современной Франции. Символическим проявлением дружбы стало воздвижение статуи «Свободы, освещающей путь народам» в гавани Токио.

Не все знают, что статуя Свободы работы скульптора Бартольди является точной копией статуи, подаренной Францией Америке в памятную дату независимости государства. С 1886 года она возвышается над Нью-Йоркской гаванью. Поскольку статуя Бартольди стала международным символом свободы, чтобы отметить столетие французской революции, американская колония во Франции решила подарить Парижу уменьшенную копию скульптуры (11,5 метра высоты, 14 тонн бронзы), которая до сих пор возвышалась у моста Нью-Йорк в столице Франции.

После четырехнедельного путешествия в Японию скульптура будет установлена на набережной Токио. Там она будет свидетельствовать о присутствии образа Франции в сердце Японии. В 1999 году статуя покинет Страну восходящего солнца и вернется на берега Сены, сообщает журнал «Лабель Франс».

НАПАЛИ НА ПРЕЗИДЕНТА

Президент Южной Африки Нельсон Мандела подвергся во время отдыха жестокому нападению. На этот раз это были не политические противники, а самые обычные пчелы.

«Кусачие» насекомые проникли в ванную комнату и окружили отважного лидера Африканского народного конгресса. Атаковав непрошенных гостей баллоном жидкости против тараканов, он, однако, отступил под напором превосходящих сил противника. «Надо было стоять спокойно, все равно они бы меня покусали», — резюмировал случившееся Нельсон Мандела.

ВСЕ, КРОМЕ КАТАСТРОФЫ

В Нью-Дели посетители отеля «Ле меридьен» имели уникальную возможность отведать роскошный обед из 11 блюд. Именно такой обед подавали пассажирам печально знаменитого «Титаника» за несколько часов до катастрофы.

В точности было соблюдено меню, интерьер ресторана первого класса, использовались такие же сервизы и столовые приборы, уточняет агентство «Франс Пресс». Одним словом, все было, как 86 лет назад, кроме, к счастью, катастрофы. О стоимости обеда агентство скромно умалчивает.

Всего управляющим отеля запланировано 10 таких приемов. Недостатка в желающих ощутить себя таким образом причастным к одной из крупнейших катастроф века не наблюдается, ведь фильм о «Титанике» в Индии, как в Европе и Америке, бьет все кассовые рекорды.

ИЗЪЯЛИ ТИРАЖ

Разгневанные любители собак в США вынудили Американский клуб собаководов изъять из печати новое издание «Полного справочника собак». Их возмутило несправедливое разделение четвероногих на дружелюбных и несовместимых с детьми.

Опасными для детей объявлены в издании 40 пород, среди которых такса, чихуахуа, далматин, чау-чау, скотчтерьер, карликовый пудель и другие. А вот доберман-пинчеры и питбультерьеры, которые действительно нападают на детей и взрослых, в списке отсутствовали.

Специализированные журналы и активисты по правам животных назвали составителей справочника расистами, язвительно предложив считать всех голубоглазых блондинов маньяками на том основании, что «некоторые серийные убийцы были блондинами с голубыми глазами».

Американский клуб собаководов капитулировал и объявил, что классификация ошибочна, изъяв из продажи весь тираж справочника. Дополнительно было объявлено, что летом будет выпущено новое издание, а купленные злосчастные книги обменяют бесплатно.

По материалам французской и швейцарской печати специально для «Голоса Узбекистана» подготовил
Александр КОСТЮНИН

ТАШКЕНТСКИЙ ЗАВОД РТИ «ОМАД-РЕЗИНА»
ИЗГОТАВЛИВАЕТ И РЕАЛИЗУЕТ:
сырую резину всех марок (ТУ Уз6, 11-010-06);
ТЕХПЛАСТИНУ МБС, ТМКЩ-С всех размеров (ГОСТ 7338-90), трубки технические (ГОСТ 5496-78);
ФОРМОВЫЕ ИЗДЕЛИЯ: прокладки, манжеты (ГОСТ 14896-84), кольца (ГОСТ 9833-73, 18829-73), кольца САМ, шинки разных размеров и назначения; пластины, подошвы и каблуки для обуви и кирзовых сапог;
НЕФОРМОВЫЕ ИЗДЕЛИЯ: шнуры (ГОСТ 6467-79) и уплотнители для стекол и РТИ для сельхозтехники.
Также изготавливает любые РТИ по чертежам заказчиков.
ЦЕНЫ НИЖЕ РЫНОЧНЫХ НА 30 ПРОЦЕНТОВ.
Адрес: ул. Чаштепинская, 410
(автобусы №№ 57, 187, 181, остановка «Эркин»), контактный телефон 79-87-04,
тел./факс 79-87-02, 79-87-03.

ТЕЛЕВИДЕНИЕ

ПОНЕДЕЛЬНИК, 27

УзТВ I

Вниманию телезрителей! В связи с профилактическими работами передачи программы Уз ТВ I будут транслироваться с 17.55.

17.55 Программа передач.
18.00 Новости.
18.10 Для детей. «Фарзанд --умид юлдузи».
18.20 Студия «Ёшлик». «Дардингизни олай...».
18.40 «Мир и человек».
19.00 «Мухаббатим куйлайман». Музыкальная программа.
19.25, 19.50, 20.25, 20.55, 22.00 - Реклама.
19.30 «Ахборот» (рус.).
19.55 Вести с бирж и из банков.
20.10 Вечерняя сказка.
20.30 «Ахборот».
21.00 «Наманган бахори». Публицистическая передача.
21.25 Навстречу XI сессии Олий Мажлиса Республики Узбекистан.»Прямой провод».
22.05 «Узбектелефильм» представляет:»Ягонасан, мен учун Ватан!» Премьера фильма-концерта.
22.40 Ойбек. «Оқшом маликаси». Видеофильм на основе поэмы «Ўч».
23.40 «Ахборот».
00.05 Футбол. Чемпионат Узбекистана. «Нефтчи» (Фергана)--»Трактор» (Ташкент).
00.50 - 00.55 «Ватан тимсоллари».

УзТВ II

18.00 Программа передач.
18.05 «Даракчи».(рус.).
18.15 «Ерилтош». Мультсборник.
18.35 «100 лет приключений». Телесериал.
19.05 «Тарозу».
19.25, 19.50, 20.25,20.55 - Реклама.
19.30 «Ахборот» (рус.).
19.55 «Все о туризме».
20.30 «Ахборот».
21.00 «Золотое наследие».
21.10 «Сёгун». Телесериал.
22.00 «Ойдиндаги қадамлар».
22.15 «Даракчи» (рус.).
22.25 «Юрган дарё».
22.45 «15 минут о спорте» .
23.00 Музыка и реклама.
23.15 Экран приключенческого фильма.
00.05 Музыкальный калейдоскоп.
00.25—00.30 «Тунингиз хайрли бўлсин!».

УзТВ III

17.15 Новости.

*

ОРТ
17.20—20.40

*

20.40 «Кругозор». Тележурнал.

*

Российское государственное телевидение
21.00—21.30

*

21.30 Реклама.
21.35 На экране сериал. «20 лет спустя».1-я серия.
22.40-23.00 «Ахборот» (рус.).

УзТВ IV

17.10—18.45 Турецкое телевидение.

*

18.45 Анонс передач.
18.50 «Мультькарусель».
19.05,22.20—Реклама.
19.10 "Морена Клара». Телесериал.
19.55 «Жахон».
20.15 Музыкальная перемена.
20.20 Видеоканал «Чинор»: «Дидар». «Рангинкамон».

*

21.00 «Табиат щифохонаси».
21.10 «Умр бахори».
21.25 «Намастэ».
21.45 «Караван жизни».
22.05 «О прекрасном и вечном».
22.25 «Спорт-тайм».
22.55—23.05 «Хайрли тун!» — «Спокойной ночи!».

ВТОРНИК, 28

УзТВ I

6.30 «Ассалом, Ўзбекистон!»
8.00 - 8.25 «Ахборот».

*

8.25 Обзор республиканских газет.
8.40 «Эстрадные мелодии».
9.10 «Зумраша». Киножурнал для детей.
9.20 Вести с бирж и из банков.
9.35 «Ўзлик». Художественно-публицистическая передача.
10.00,12.00, 14.00, 18.00 - Новости.
10.05 «Экран врача».
10.25 Анлийский язык.
10.55 Новости кино.
11.10 «Телевикторина».
11.20 «Звёзды мирового кино».
11.40 «Мир и человек».
12.05 Дневной сеанс. «Дом с мужчиной». Художественный фильм.
13.30 Концерт оркестра народных инструментов Узтелерадиокомпании.
14.10—14.50 Сказки—учат добру. «Птица-счастья».

* * *

17.55 Программа передач.
18.10 «Алиса в сране Зазеркалье». Мультфильм.
18.25 «Умид учқунлари». Тележурнал.
18.45 «Зилол-98». Концерт фольклорно-этнографических ансамблей.
19.05 «Ислоҳот ва масъулият».
19.25, 19.50, 20.25, 20.55, 22.00 - Реклама.
19.30 «Ахборот» (рус.).
19.55 «Таълим тарбия миллий дастури -- амалда».
20.10 Вечерняя сказка.
20.30 «Ахборот».
21.00 «Маърифатнома».
21.20 «Бир жуфт қўшиқ».
21.30 «Акс-садо».
22.05 «Оталар чойхонаси». Музыкальная программа.
22.50 Навстречу XI сессии Олий Мажлиса Республики Узбекистан. «Қалб минбари».
23.10 «Ўзлигинг намоён қил». Телесмотр. На экране -- Сырдарьинская область.
23.55 «Ахборот».
00.20—00.25 «Ватан тимсоллари».

УзТВ II

18.00 Программа передач
18.05 «Даракчи».
18.15 «Ерилтош». Мультсборник.
18.35 «Дикая природа».
19.15 Восточная эстрада.
19.25, 19.50, 20.25, 20.55 - Реклама.
19.30 «Ахборот» (рус.).
19.55 «Музыкальная гостиная».
20.30 «Ахборот».
21.00 «Очун».
21.20 «Сёгун». Телесериал.
22.10 «Даракчи».
22.20 «Онагинам».
22.40 «Спорт-континент».
23.10 «Дневник».
23.20 Музыка и реклама.
23.30 «Кинооко».
01.10 - 01.15 «Тунингиз хайрли бўлсин!».

УзТВ III

17.20 Новости.

*

ОРТ
6.30—8.00 «Доброе утро».

***

.17.25—20.40

*

20.40 «Приватизация: шаг за шагом».

*

Российское государственное телевидение
21.00—21.35

*

21.35 Реклама
21.40 «20 лет спустя». Художественный фильм. 2-я серия.
22.55—23.15 «Ахборот»(рус.).

УзТВ IV

17.10—18.45 Турецкое телевидение.

*

18.45 Анонс передач
18.50 «Мулькарусель».
19.05 «О тебе и для тебя».
19.10 «Уроки про налоги».
19.35 «Тасвир-98».
19.55,22.20—Реклама.
20.00 «История любви». Телесериал.
20.45 «Медицина для вас».
21.10 Музыкальные минутки.
21.15 «Актуальный репортаж».
21.35 «Игротека».
21.50 Телефакт.
22.00 «Хит-коллекция».
22.25 «Кувноқ кино».
23.55—00.05 «Хайрли тун!» — «Спокойной ночи!».

СРЕДА, 29

УзТВ I

6.30 «Ассалом, Ўзбекистон!»
8.00 - 8.25 «Ахборот».

*

8.25 «Куйла, ёшлигим». Музыкальная программа.
8.45 «Узбектелефильм» представляет: «Мусаввир нигоҳи «.
8.55 «Келажагимиз ворислари».
9.15 «Ўзлигинг намоён қил». Телесмотр. На экране -- Сырдарьинская область.
10.00, 12.00,14.00, 18.00 - Новости.
10.05 «Спрос и предложение».
10.25 Для детей. «Орзу».
10.55 «Соғлом авлод — соғлом миллат».
11.15 «В мире танца».
11.30 «Акс-садо».
12.05 «Табаррук қадамжолар».
12.30 «Возвращение Кузи». Мультфильм.
12.40 «Закон и мы».
13.15 «Оталар чойхонаси». Музыкальная программа.
14.10 - 15.30 «Девочка, хочешь сниматься в кино?». Художественный фильм.

* * *

17.55 Программа передач.
18.10 Для детей. «Мехрибонлик уйида».
18.25 «Бу ёруғ оламда Ватан биттадур».
18.30 «Солиқ ва назорат».
18.45 «Асрлар навоси». Музыкальная программа.
19.05 «Зиёбахш умр». Телеочерк.
19.25, 19.50, 20.25, 20.55, 21.50 - Реклама.
19.30 «Ахборот» (рус.).
19.55 «Экран куйлари». Киноконцерт.
20.10 Вечерняя сказка.
20.30 «Ахборот».
21.00 «На перекрестках экономики».
21.20 «Оламни асранг дўстлар». Концерт Н.Хамракулова.
21.55 Навстречу XI сессии Олий Мажлиса Республики Узбекистан. «Парламентский час».
22.20 «Тил — миллат кўзгуси».
22.35 «Любовь моя, печаль моя». Художественный фильм.
00.05 «Ахборот».
00.30—00.35 «Ватан тимсоллари».

УзТВ II

18.00 Программа передач.
18.05 «Даракчи» (рус.).
18.15 «Сказки народов мира».
18.35 «Преступления XX века». Телесериал.
19.05 «Дойче Велле» представляет...
19.25, 19.50, 20.25, 20.55 - Реклама.
19.30 «Ахборот» (рус.).
19.55 «Хонадон».
20.15 «Жозиба».
20.30 «Ахборот».
21.00 «Тарона».
21.15 «Сёгун». Телесериал.
22.05 «Даракчи» (рус.).
22.15 «Худуд».
22.45 Музыка и реклама.
23.00 На экране — детектив.
00.35 Зарубежная эстрада.
01.00-01.05 «Тунингиз хайрли бўлсин!».

УзТВ III

16.35 Новости.
16.40 «Эртакномо чоршанба». Кинопередача для детей.

*

ОРТ
6.30—8.00 «Доброе утро».

***

17.20—20.40

*

20.40 «Олтин даргоҳ остонасида». Телепередача.

*

Российское государственное телевидение.
21.00—21.30

*

21.30 Реклама.
21.35 «20 лет спустя». Художественный фильм. 3-я серия.
22.50—23.10 «Ахборот» (рус.).

УзТВ IV

17.10—18.45 Турецкое телевидение.

*

18.45 Анонс передач.
18.50 «Мультькарусель».
19.05,21.40—Реклама.
19.10 «Морена Клара». Телесериал.
19.55 Музыкальные минутки.
20.00 «Спорт-лотто».
20.10 «Таклифлар ва ташрифлар».
20.35 «Дилрабо тароналар».
20.45 «Азизим».
21.10 «Дурдаршан».
21.45 «Олтин хазина». Хусейн Джавид.»Амир Темур». Спектакль Сырдарьинского областного театра. 2-я часть.
23.05—23.15 «Хайрли тун!»—«Спокойной ночи!».

ЧЕТВЕРГ, 30

УзТВ I

6.30 «Ассалом, Ўзбекистон!»
8.00 - 8.25 «Ахборот».

*

8.25 Обзор республиканских газет.
8.40 Лирические мелодии.
9.05 «На перекрестках экономики».
9.25 «Хаёт сабоқлари». Публицистическая передача.
10.00,12.00, 14.00, 18.00 - Новости.
10.05 Для детей. «Соғломжон-полвонжон».
10.20 «Изучаем новый алфавит».
10.50 «Инсон ва замин». Тележурнал.
11.15 Студия «Ёшлик». «Сени, Ватан кутадим!».
11.40 «Жараён».
12.05 «Перемена N 5». Мультфильм.
12.15 «Спортчилар сулоласи».
12.30 Дневной сеанс. «Муқаддима «. Художественный фильм.
14.10--14.30 «Зийнат».

* * *

17.55 Программа передач.
18.10 «Подарок для слоненка». Мультфильм.
18.20 «Ажаб саодат эрур...». Художественно-публицистическая передача.
18.50 «Харита». Международное обозрение.
19.05 «Хидоят сари».
19.25, 20.25, 20.55, 22.00 - Реклама.
19.30 «Ахборот» (рус.).
19.50 «Лицом к лицу».
20.10 Вечерняя сказка.
20.30 «Ахборот».
21.00 На XI сессии Олий Мажлиса Республики Узбекистан.
22.05 «Оромижоним, қайдасан». Музыкальная программа.
22.40 «Езув столидан репортаж».
23.05 «Ахборот».
«Сомон йўли». Цикл просветительских передач:
23.30 1.»Абидият қўшиғи».
2. «Ипак йўли -- маърифат йўли».
3. «Нотаниш дил сухбати».
00.30 -- 00.35 «Ватан тимсоллари».

УзТВ II

18.00 Программа передач.
18.05 «Даракчи».
18.15 «Жажжи давра». Концерт для детей.
18.30 «После 2000 года». Телесериал.
18.50 «Дилнавоз садолар».
19.00 «Катта танаффус». Телеигра.
19.25, 19.50, 20.25, 20.55 - Реклама.
19.30 «Ахборот» (рус.).
19.55 «Табобат оламида».
20.15 «Одобнома».
20.30 «Ахборот».
21.00 «Сир».
21.20 «Мусиқа теграсида».
21.40 «Среди людей».
22.00 «Даракчи».
22.10 Семейный экран. «Девушка-змея». Художественный фильм. 1-я серия (Индия).
23.20 Музыка и реклама.
23.35 «Девушка-змея». Художественный фильм. 2-я серия.
00.45 - 00.50 «Тунингиз хайрли бўлсин!».

УзТВ III

17.20 Новости.

*

ОРТ
6.30—8.00 «Доброе утро».

***

17.25—20.40

*

20.40 «Болеро». Фильм-концерт.

*

Российское государственное телевидение.
21.00—21.35

*

21.35 Реклама.
21.40 «20 лет спустя». Художественный фильм. 4-я серия.
23.05 «Нафосат оламида». Телефильм.
23.25--23.45 «Ахборот» (рус.).

УзТВ IV

17.10—18.45 Турецкое телевидение.

*

18.45 Анонс передач.
18.50 «Мультькарусель».
19.05 «Минг бир маслахат».
19.20 «Сельское хозяйство Голландии».
19.35 Телевизитка.
19.55,23.10—Реклама.
20.00 «История любви» Телесериал.
20.45 «Ракурс». Художественно-публицистическая передача.
21.15 Интерспорт.
21.35 «Горожане».
21.55 На волне «02».
22.10 «Каталог».
22.20 «Все о моде».
22.40 «Дарвоқе...».
23.15 Киносалон.
00.35--00.45 «Хайрли тун!» — «Спокойной ночи!».

ПЯТНИЦА, 1

УзТВ I

6.30 «Ассалом, Ўзбекистон!»
8.00 - 8.25 «Ахборот».

*

8.25 «Оҳангга тўлсин диёр». Музыкальная программа.
8.55 «Лицом к лицу».
9.15 «Берешь природу».
9.40 «Алпомиш авлодлари». Спортивная программа.
10.00,12.00, 14.00, 18.00 - Новости.
10.05 Для детей. «Дружба не знает границ».
10.30 Немецкий язык.
11.00 «Мехр макони».
11.20 «Харита». Международное обозрение.
11.35 «Илм ўзликни билмакдур».
12.05 «Соз сеҳри». Музыкальная передача.
12.35 Дневной сеанс. «Невероятные приключения доктора Джекла и мистера Хайдна». Художественный фильм.
14.10--14.25 «Бизнинг кутар нурли манзиллар».

* * *

17.55 Программа передач.
18.10 «Ха, ха, ха». Юмористическая передача.
18.35 «Шеър ва шуур».
18.45 «Думы о селе».
19.05 «Хайрат». Художественно-публицистическая передача.
19.25, 19.50, 20.25, 20.55, 22.00 - Реклама.
19.30 «Ахборот» (рус.).
19.55 «Желаем здоровья».
20.10 Вечерняя сказка.
20.30 «Ахборот».
21.00 На XI сессии Олий Мажлиса Республики Узбекистан.
22.05 Концерт мастеров искусств и молодых исполнителей.
22.40 Студия «Ёшлик». «Оталар сўзи -- ақлнинг кўзи».
23.50 «Ахборот».
00.15 — 00.20 «Ватан тимсоллари».

УзТВ II

18.00 Программа передач.
18.05 «Даракчи».
18.15 «Жили-были».
18.40 «Великие тайны XX века». Телесериал.
19.10 «Приватизация: шаг за шагом».
19.25, 19.50, 20.25, 20.55 - Реклама.
19.30 «Ахборот» (рус.).
19.55 «Кинокўзгу».
20.15 «Хар лахзада қўшиқ».
20.30 «Ахборот».
21.00 «Тақдим».
21.15 «Сёгун». Телесериал.
22.05 «Даракчи».
22.15 Музыка и реклама.
22.30 Экран приключенческого фильма.
23.15 «Бокс. Бокс. Бокс».
23.35--23.40 «Тунингиз хайрли бўлсин!»

УзТВ III

17.50 Киноафиша.
17.55 Новости.

*

ОРТ
6.30—9.00 «Доброе утро».

***

18.00—20.35

*

20.35 Реклама.
20.40 «Музыка на любой вкус». Музыкальная передача.

*

Российское государственное телевидение
21.00--21.30

*

21.30 Реклама.
21.35 «Брюс Ли и остров дракона». Художественный фильм.
22.55—23.15 «Ахборот» (рус.).

УзТВ IV

17.10-18.45 Турецкое телевидение.

*

18.45 Анонс передач.
18.50 «Мультькарусель»
19.05,21.35— Реклама.
19.10 «Морено Клара». Телесериал.
19.55 «Дом начинается с порога».
20.25 «Маънавият ва Ислом».
20.45 «Наволарда аён этсам».
21.05 «Дурдаршан».
21.40 Кинематограф .
23.00 Арабская эстрада.
23.30—23.45 «Мунаввар тонг истаб...».

СУББОТА, 2

УзТВ I

6.30 «Ассалом, Узбекистон!»
8.00 - 8.25 «Ахборот».

*

8.25 Обзор республиканских газет.
8.40 «Мусиқа бўстони» Телеальманах.
9.00 «Шахматная школа».
9.20 Студия «Ёшлик». «Оталар сўзи -- ақлнинг кўзи».
10.30 «Зиёрат».
10.40 «Олимп сари». Спортивная программа.
10.55 «Теран томирлар».
11.25 «Ер васфи». Музыкальная программа.
11.55 «Мушохада бахси».
12.20 «Катта танаффус». Телеигра.
12.50 «Моя махалля».
13.10--15.30 Дневной сеанс «Мехрибонгинам». Художественный фильм. 1-я и 2-я серии (Индия).

* * *

17.55 Программа передач.
18.00 «Болаларга бахшида умр». Ш.Ярматов.
18.20 «Мувозанат». Информационно-аналитическая передача.
18.40 «Бахтли воқеа».
19.25, 20.25, 20.55, 22.25 - Реклама.
19.30 «Ахборот» (рус.).
19.50 Вечерняя сказка.
20.05 «Новости Узбекистана» (на англ. яз.).
20.15 «Спорт мира».
20.30 «Ахборот».
21.00 «Новая история Узбекистана».
21.25 «Хамма кўриши шарт... эмас».
22.30 «Ахборот».
«Тунги ёғду». Развлекательная программа:
22.55 «Хазил».
23.05 «Пределы возможного».
23.15 Внимание, премьера.»Наследие». Художественный фильм. 1-я серия.
24.00 Футбол Чемпионат Узбекистана. «Дўстлик» (Ташкентская область) — «Нефтчи»(Фергана).
00.45—00.50 «Ватан тимсоллари».

УзТВ II

7.55 Программа передач.
8.00 «Боланинг тили».
8.15 А.Абдураззаков. «Байкенжаев и другие». Видеофильм.
9.25 Восточная эстрада.
9.35 «Келин-куев». Телешоу.
10.25 «Мухлисгача... ва ундан сўнг».
10.40 «Таурас набирает силу». Телесериал.
11.20 «Фидойилар». А.Тарковский.
11.40 «Спорт-континент».
12.10 Экран для детей.
13.40 «Онагинам».
14.00 «Нью-Йорк». Телесериал.
14.50 «Сир».
15.10 «Любовь и тайны Сансет Бич». Телесериал.
16.00 «Дилнавоз садолар».
16.10 «Мир вашему дому».
16.40 «Санта-Барбара». Телесериал.
17.25 «Такдим».
17.40 «Ерилтош». Мультсборник.

*

18.00 Программа передач.
18.05 «Даракчи».
18.15 «У ким ? Бу нима?».
18.30 «Спорт-континент».
19.00 «ММ-шоу».
19.25, 19.50, 20.25, 20.55 - Реклама.
19.30 «Ахборот» (рус.).
19.55 «Дилбарим».
20.10 «Гулдаста».
20.30 «Ахборот».
21.00 «Стать ближе».
21.30 «Даллас». Телесериал.
22.15 «Даракчи».
22.25 Музыка и реклама.
22.45 «Кинооко».
00.15—00.20 «Тунингиз хайрли бўлсин!».

УзТВ III

17.00 Открытие программы. Реклама.
17.05 Концерт комерного оркестра Узтелерадиокомпании.

*

ОРТ
17.35—22.25

*

22.25 Реклама.
22.30 Художественный фильм.
24.00—00.10 «Скульптор». Телефильм.

УзТВ IV

10.00 «После спектакля».
10.20 Реклама.
10.25 «Субботняя сказка».
11.35—12.05 Добро пожаловать в кафе «Кросс-Роудс». (Приложение к передаче «Окно в Америку»: английский язык для всех».

***

17.10-18.45 Турецкое телевидение.

*

18.45 Анонс передач.
18.50 «Мультькарусель».
19.05 «Авторейд».
19.15 «Далил ва шарх».
19.30 «На крыльях танца».
19.55,21.50 —Реклама.
20.00 «История любви». Телесериал.
20.45 «Здравствуй, Франция!».
21.10 «Монитор--Азия «.
21.30 «Хит-коллекция».
21.55 Киносалон.
23.35 «Такой разнообразный мир».
23.50—24.00 «Хайрли тун!»—«Спокойной ночи!».

ВОСКРЕСЕНЬЕ, 3

УзТВ I

6.30 «Ассалом, Узбекистон!»
8.00 - 8.25 «Ахборот».

*

8.25 «Радуга». Кинопрограмма для детей.
10.00 «Ватанимга хизмат қиламан».
11.00 Международный день свободы печати. «Демократия тамойиллари».
11.20 «Дети нашей махалли». Телеконкурс.
11.55 «Химмат».
Молодежный телеканал:
12.20 «Шу Ватанга бордур менинг керагим».
12.40 «Эстрада и молодежь».
13.00 «Оқибат».
13.25 «Табассум кўчаларида».
14.15 «Мир искусств».
14.35 «Туркий қавмлар «. Дурмон.
14.50--15.50 «Хамма кўриши шарт ... эмас».

* * *

16.55 Программа передач.
17.00 Футбол. Чемпионат Узбекистана. «Пахтакор»(Ташкент) — «Трактор»(Ташкент). В перерыве — «Мультимир».
18.50 «Омад юлдузи».Телеигра.
19.25, 19.55, 20.25, 21.00 - Реклама.
19.30 «Панорама» (рус.).
20.00 «Ўзлик». Художественно-публицистическая передача.
20.30 «Хафтанома».
21.05 «В воскресенье вечером». Развлекательная программа.
21.45 Телевизионный театр миниатюр.
Спортивная программа:
22.20 1.Спорт.Спорт.Спорт
2. «История футбола».
3. На футбольных полях.
«Аср мўъжизаси».
Кинопрограмма:
23.20 Новости кино.
23.35 Мастера узбекского кино.
23.55 «Секретная дипломатия». Художественный фильм.5-я серия.
00.55—01.00 «Ватан тимсоллари».

УзТВ II

7.55 Программа передач.
8.00 «Жили-были».
8.25 Эмин Усманов. «В заповеднике». Видеофильм.
9.40 «Гулдаста». Музыкальная программа.
9.50 Экран приключенческого фильма.
10.35 «Дилбарим».
10.50 «Таурас набирает силу». Телесериал.
11.30 «Дойче Велле» представляет.
11.50 Экран для детей.
Программа «Якшанбада яхши дам»:
13.20 Программа передач.
13.25 Зарубежная эстрада.
13.45 «Нью-Йорк». Телесериал.
14.35 «Интер-футбол».
15.15 «Любовь и тайны Сансет Бич». Телесериал.
16.05 «Сиз ёқтирган қўшиқлар».
16.20 «Бари хазил».
16.30 Мультипанорама.
17.00 «Санта-Барбара». Телесериал.
17.40 «Қалб тароноси».

*

18.00 Программа передач.
18.05 «Даракчи».
18.15 «Бўш ўтирма».
18.35 «Турфа олам».
19.00 «Нафосат».
19.10 На следующей неделе.
19.55, 21.00 - Реклама.
19.30 «Панорама» (рус.).
20.00 «Изхор».
20.20 Музыка и реклама.
20.30 «Хафтанома».
21.05 «Даллас». Телесериал.
21.55 «Даракчи».
22.05 «Игра миллионов».
22.25 «Жараён».
22.45 Воскресный кинозал.
00.25--00.30 «Тунингиз хайрли бўлсин!».

УзТВ III

17.15 Открытие программы. Реклама.

*

ОРТ
17.20—23.40

*

23.40 Реклама.
23.45—00.10 «Панорама».(рус.).

УзТВ IV

9.00 «Эй! Доброе утро!».
9.30 «Парле ву франсэ?».
9.55 «Волшебный мир сказок».
11.35 «Новости Узбекистана» (на англ. яз.).
11.45 Клип-антракт.
11.55 Реклама.
12.00 Киносалон.
14.00 «Ракурс» Художественно-публицистическая передача.
14.30 «Живая планета».
14.50 Клип-антракт.
15.00 Дневной сеанс.
16.40 Клип-антракт.
16.50—17.10 «Твое время». .

*

17.10—18.45 Турецкое телевидение.

*

18.45 «Мультькарусель».
19.00,21.50—Реклама.
19.05 «Кобра». Телесериал.
19.45 Клип-антракт.
19.55 «Тема дня».
20.10 «Хайрли оқшом».
20.40 Музыкальный Олимп.
21.00 «Действующие лица».
21.20 «Новости мирового кинематографа».
21.55 Киносалон.
23.55—00.05 «Хайрли тун!» — «Спокойной ночи!».

Пестрый мир

ТРОЕ ИЛИ ДВОЕ?

По сообщению Французского института демографических исследований, Европа вступила в длительный период низкой рождаемости. В немалой степени это связано с широким распространением и использованием противозачаточных средств.

Традиционная модель европейской семьи претерпела изменения: обычно там рожали по трое детей, теперь обходятся двумя.

НОВЫЕ АМАЗОНКИ

Американские и английские мужчины призадумаются, прежде чем назовут своих женщин слабым полом. И это понятно: ежегодно 50 тысяч американцев становятся жертвами своих спутниц жизни. И речь идет не о мелких последствиях семейных скандалов, а о злостных нападениях и... изнасилованиях.

В Англии же и вовсе создана Общенациональная служба содействия пострадавшим в семейных ссорах мужчинам. Между прочим, среди жертв не такие уж хлюпики: есть и регбисты, морские пехотинцы, строительные рабочие. Ученые подсчитали: бытовое насилие со стороны женщин начинает проявляться после шести месяцев совместной жизни.

ЗАКОН ЕСТЬ ЗАКОН

Наверное, в законах многих стран можно найти всякие несуразицы. Но чуднее некоторых законов, принятых в американских штатах, придумать сложно.

В Калифорнии вне закона объявляется всякий взрослый, пытающийся запретить ребенку скакать по лужам. Во Флориде женщина, уснувшая под стационарным феном для сушки волос в парикмахерской, может быть оштрафована. Там же отдельным законом замужним женщинам запрещено прыгать с парашютом по воскресеньям, а лицам в купальных костюмах нельзя петь в общественных местах.

В Айове поцелуй в общественном месте не должен длиться более пяти минут.

Новости культуры

Недавно созданный при хокимияте Хивинского района вокально-танцевальный ансамбль пользуется большой популярностью среди местных жителей. В составе творческого коллектива двадцать пять самодеятельных артистов. В репертуаре каждого из них народные песни, мелодии, национальные танцы.

НА СНИМКЕ: исполнительницы народных песен Ирода Машарипова и Мухаббат Ибрагимова.

Фото Р. ЖУМАНИЕЗОВА
(УзА)

ПАМЯТЬ СЕРДЦА

В историю культуры Узбекистана навсегда вписано имя Имама аль-Бухари. Его 1225-летний юбилей готовится отметить наш народ, который помнит о великом предке — ученом, богослове и хадисоведе.

В эти дни группа членов организационного комитета по подготовке и проведению юбилея Имама Абу Абдуллоха Мухаммада ибн Исмоила аль-Бухари побывала в Самарканде. Эта группа во главе с первым заместителем Премьер-министра республики, руководителем данного комитета И. Джурабековым ознакомилась с ходом строительства мемориального комплекса в кишлаке Хартанг Челекского района, а также обсудила вопросы тщательной подготовки к знаменательной дате.

ПРАЗДНИК ДРУЖБЫ

Подлинным праздником дружбы братских народов стали Дни культуры Кыргызстана в Узбекистане. Начавшись в столичном дворце «Туркистон», они продолжились в Андижанской, Наманганской и Ферганской областях.

Деятели кыргызской культуры и искусства побывали в ряде городов и районов, провели много творческих встреч. В областном театре музыкальной драмы и комедии имени Ю. Ахунбабаева в Андижане состоялась торжественная церемония закрытия Дней культуры Кыргызстана в Узбекистане. Она завершилась большим концертом мастеров искусств двух стран.

ПОСВЯЩАЕТСЯ УЧЕНОМУ

В этом году исполняется 1025 лет со дня рождения великого энциклопедиста Востока Абу Райхана Беруни, внесшего бесценный вклад в развитие мировой науки. В краеведческом музее Каракалпакстана открылась выставка «Ученый, изумивший мир», посвященная этой дате. На выставке широко представлены произведения ученого, исторические сведения о нем, научная и художественная литература.

В городе Беруни строится памятный комплекс, в состав которого войдут музей, библиотека и гостиница, на 12 гектарах вокруг комплекса будет разбит сад.

А. ИСКАНДАРОВ
(УзА)

Главный редактор
Азим СУЮН

Редколлегия:
Абдулла ОРИПОВ
Абдулхафиз ДЖАЛАЛОВ
Азиз НОСИРОВ
Одилжон ОЛИМЖАНОВ
Ислам ШАГУЛЯМОВ
Салим АШУРОВ
(первый заместитель главного редактора)
Норбобо ШАКАРОВ
(заместитель главного редактора)
Андрей ОРЛОВ
(заместитель главного редактора — «Голос Узбекистана»)
Алимкул СУЛТАНОВ
(ответственный секретарь — «Узбекистон овози»).
Валерий ЛАБАРЕШНЫХ
(ответственный секретарь —«Голос Узбекистана»).

ГОЛОС УЗБЕКИСТАНА

ЎЗБЕКИСТОН ОВОЗИ

Учредитель:
Центральный
Совет
Народно-
демократической
партии
Узбекистана.

Адрес редакции:
700000,
г. Ташкент,
ул. Матбуотчилар, 32.
Наши телефоны:
133-54-55,
136-26-70.

Дежурный редактор
Вячеслав ДРАЧЕВ.

Регистрационный № 43.
Объём — 2 печ.л.
Способ печати —
офсетный, формат А 2.
Заказ Г-011153.
Тираж 6978.
Типография
Издательско-
полиграфического
концерна «Шарк»,
адрес предприятия: ул.
Буюк Турон, дом 41.

1 2 3 4 5 6

Спорт

В ШАГЕ ОТ МИРОВОЙ ГРУППЫ

В Лондоне, в Международной федерации тенниса состоялась жеребьевка квалификационного турнира Кубка Дэвиса. В переходном матче за выход в мировую группу команда Узбекистана встретится с командой Австралии.

— Этот исторический для наших теннисистов поединок состоится 25—27 сентября в Австралии, — говорит генеральный директор Фонда поддержки развития тенниса Узбекистана Самук Абидов. — Еще совсем недавно мы могли только мечтать об участии в мировой группе, в которой играют 16 сильнейших команд планеты. И лишь теперь, с обретением нашей страной независимости, эта мечта может стать явью.

Безусловно, игра с австралийцами потребует от наших спортсменов отличной подготовки и самоотверженности, ведь теннисисты Австралии 26 раз выигрывали главный приз Кубка Дэвиса — серебряную салатницу, 17 раз играли в финале этого турнира.

(УзА)

ВСЕГО 13 ЧЕМПИОНОВ

29 марта 1886 года Вильгельм Стейниц после победы над Иоганном Цукертортом был провозглашен первым в истории чемпионом мира по шахматам. С тех пор лишь 13 гроссмейстеров становились сильнейшими в мире. Кроме Стейница, этого почетного звания удостоены Эммануил Ласкер, Хосе Рауль Капабланка, Александр Алехин, Макс Эйве, Михаил Ботвинник, Василий Смыслов, Михаил Таль, Тигран Петросян, Борис Спасский, Роберт Джеймс Фишер, Анатолий Карпов, Гарри Каспаров.

Дольше всех на шахматном олимпе находился Ласкер — с 1894-го по 1921 годы. Он сыграл восемь матчей на первенство мира. Один из них с Шлехтером закончился вничью. Позднее также сыграл Ботвинник с Бронштейном и Смысловым. Во всех трех случаях чемпионы сохраняли свое звание.

До 1948 года чемпионы мира сами выбирали себе соперника и диктовали условия проведения матчей.

После смерти Алехина в 1946 году шахматный «трон» впервые оказался свободным. Через два года под эгидой ФИДЕ был проведен матч-турнир на первенство мира. В нем выступили пять сильнейших гроссмейстеров тех лет. Убедительной победы добился Ботвинник. Он же сыграл больше всего партий в матчах на первенство мира — 157.

А наиболее длинным по числу сыгранных партий (48) и самым продолжительным (159 дней) был матч Карпова с Каспаровым, проходивший в Москве в 1984—1985 годах.

ХИТРЫЙ ПРИЕМ

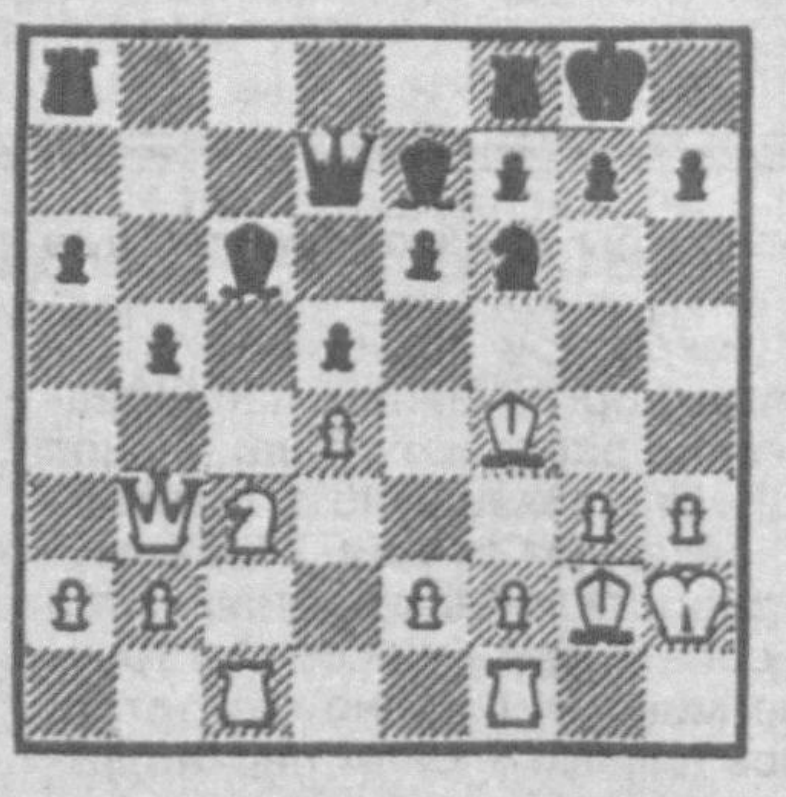

Случается, что игрок попадает в положение цугцванга. Это значит, что у него нет полезных ходов. Любое продолжение ведет либо к ухудшению позиции, либо к материальным потерям.

Примеры цугцванга не только весьма поучительны, но и доставляют эстетическое наслаждение. Эммануил Ласкер писал:

«Цугцванг вносит в шахматную игру элемент хитрости, замысловатости. В комбинации, основанной на цугцванге, проницательность, опирающаяся на логику, торжествует над обычной в шахматах идеей силы».

Приведем партию Ф. Земин — А. Нимцович, сыгранную в Копенгагене в 1923 году. Ласкер назвал ее «прекрасным произведением». (см. диаграмму)

15... Kh5! 16. Cd2 f5! 17. Фd1 b4! 18. Kb1 Cb5

19. Лg1. Видно как съеживаются белые.

19... Cd6 20. c4. Единственная возможность высвободиться.

20... fe! 21. Ф:h5 Л:f2. Смысл этой жертвы заключается в том, чтобы окончательно связать фигуры белых.

Занятие черными второй линии в сочетании со стоящим наготове слоном b5 (препятствующим ходу Лf1) парализует противника.

22. Фg5 Лaf8 23. Kph1 Л8f5 24. Фe3 Cd3 25. Лce 1 h6!!

Блестящий ход, которым черные вызывают цугцванг. У белых уже нет защиты. Например, на ходы Kph2 или g3 g4 последует Л5 f3. Белые сдались.

Это интересно

РЕЛИКВИЯ В РУКАХ МАСТЕРИЦ

На ярмарке ремесленников, развернутой в райцентре Боз Андижанской области, высокую оценку посетителей, в том числе специалистов, получили швейные изделия здешней мастерицы Мунаввархон Камаловой. Покрывала, сюзане, скатерти, национальные изделия для невесток, украшенные причудливыми восточными орнаментами, никого не оставили равнодушным.

Все свои изделия Мунаввархон выполнила на строчевышивальной машине, которую ей оставила в подарок мать — Иноятхон-апа Мирзаева. А она в свое время получила эту реликвию от своей матери. Место и дата изготовления машины — 1878 год, Париж. Вот уже 120 лет она послушна нескольким поколениям семьи швейных мастеров из Боза.

Сейчас на этой же машине начали работать дочь Мунаввархон Камаловой — Нафисахон, другие юные умелицы, продолжая традиции народного искусства.

К. НИЗАМОВ
(УзА)

Служба здоровья

ЗАГОРАЙ, ДА НЕ СГОРАЙ

Не успеешь оглянуться, как лето накатит. Жарко станет, на речку потянет — отдохнуть на природе, на песочке позагорать. А летнее солнце так припечет, что не по себе станет, мысли начнут путаться.

Причина? Перегрев головы, а точнее — головного мозга. Такое болезненное состояние в медицине называется «солнечным ударом». Иногда он настигает человека прямо на ходу, внезапно. В других случаях — спустя несколько часов после пребывания под палящим солнцем. Причем тяжесть перегрева зависит не только от солнечной активности, но также от возраста, состояния здоровья пострадавшего.

Поэтому в летнюю пору солнце наиболее опасно для маленьких детей, пожилых и больных нервнопсихическими, сердечно-сосудистыми, эндокринными и онкологическими заболеваниями. Таким людям вредно не только загорать, но желательно вообще избегать прямых солнечных лучей, особенно в полуденное время.

А здоровым? Стоит ли им прятаться от солнца? Пляжная пора в разгаре, можно и позагорать, но... осторожно! Летний зной, неподвижное, порою многочасовое «возлежание» под палящим солнцем, да еще нагишом, на раскаленном песке... Это чревато опасными последствиями.

По мнению ученых, например, солнечная радиация в наше время стала более жесткой и опасной из-за частичного разрушения озонового слоя атмосферы. Стремясь во что бы то ни стало побыстрее загореть, можно при этом не только получить солнечный удар, но даже спровоцировать возникновение злокачественной опухоли.

Что же получается? Все время твердим, что солнце — это жизнь, а теперь, оказывается, и загорать нельзя?

Можно, но разумно. Загорать надо постепенно, не более получаса в день, причем только под «ласковыми» солнечными лучами — лучше всего до 12 часов дня.

Солнечная энергия, как известно, формирует пигмент меланин, который, откладываясь под кожей, дает столь желанный бронзовый загар. Но солнечные лучи способны оказывать очень мощное воздействие на все системы организма вплоть до разрушения клеточных структур. Пренебрегать этим не стоит: с солнцем шутки плохи!

Чтобы избежать нежелательных последствий, надо защищать от прямых солнечных лучей прежде всего макушку и затылок. Детям для того, чтобы не напекло голову, необходимо носить тюбетейку или панамку. Для пожилых самым лучшим головным убором является широкополая соломенная шляпа или кепка из белого плотного полотна. Шляпы из синтетического материала в виде сита, а также модные ныне кепи с большим козырьком, оставляющие открытым затылок, к сожалению, защищают голову недостаточно.

В жаркую пору желательно носить одежду не облегающую, а свободного покроя из легких натуральных тканей (ситца, сатина, льна) белого, красного и желтого цветов, которые хорошо отражают опасные солнечные лучи.

Летняя обувь должна быть на кожаной подошве. Синтетическая и резиновая подметки слабо защищают от горячей земли и раскаленного асфальта.

Уместно хотя бы вкратце напомнить об основных признаках «солнечного удара» и наиболее простых, доступных каждому приемах доврачебной помощи.

Как реагирует организм на чрезмерные дозы солнечной энергии? Весьма бурно: лицо пострадавшего становится красным, чувствуется общая слабость, вялость, головная боль, головокружение, шум в ушах. Температура тела иногда повышается до 41 градуса, а человек при этом испытывает озноб.

Могут возникнуть тошнота, рвота, судороги, ослабляется сердцебиение и дыхание. Иногда человек теряет сознание.

Как помочь пострадавшему? Прежде всего надо срочно вызвать «скорую помощь». До ее приезда, не теряя времени, перенести пострадавшего в тень, в прохладное место, освободить от стесняющей одежды, уложить на спину, обеспечив ему покой и свободный доступ свежего воздуха. После этого обильно увлажнить холодной водой голову, шею, грудь.

Если пострадавший слабо дышит и находится без сознания, надо энергично массировать биологически активные точки на кончике носа, над верхней губой, под нижней губой, в ямке подбородка и в ушных раковинах.

Этими приемами срочной доврачебной помощи обычно удается улучшить дыхание, работу сердца, а нередко даже привести человека в сознание. Однако при этом не следует успокаиваться: до прибытия врача надо внимательно наблюдать за состоянием пострадавшего и оказывать ему посильную помощь.

Да, солнце — это жизнь. Без его энергии нам не обойтись. Но в ее использовании, как и во всем, нужна разумная мера. Загорайте, но не сгорайте!

Подготовил
Валерий ВИКТОРОВ

САМАЯ ЛУЧШАЯ СОБАКА

Республиканская выставка «Весна-98» состоится в ташкентском парке культуры и отдыха «Фуркат» 3 мая.

Ее проводит клуб служебного собаководства совета ОСО «Ватанпарвар» Республики Узбекистан. Начальник клуба **Р. Н. Ганиев** рассказывает:

— Все, кто придут в это воскресное утро в парк «Фуркат», станут свидетелями и участниками яркого и своеобразного праздника дружбы людей и животных.

К выставке сейчас готовятся собаководы-любители и инструкторы-кинологи клуба, который является единственной в нашей стране учебно-спортивной организацией по подготовке специалистов-собаководов, племенному разведению собак служебных пород и поставке их армии, пограничным войскам, МВД, предприятиям и отдельным гражданам.

Это значит, что мы поможем приобрести хорошего щенка, вырастить его и воспитать.

Конечно, надо сознавать, что четвероногий друг требует не только заботы, но и правильного обращения, рационального кормления, ухода и дрессировки. Ведь самая лучшая собака та, которую любят и правильно воспитывают.

На выставку 3 мая мы приглашаем всех желающих со своими питомцами. В ее программе — экспертиза собак ведущими кинологами нашей республики и стран СНГ, показательные выступления, конкурсы, комические и цирковые номера, определение лучших собак выставки.

Здесь же состоится выставка голубей всех пород, певчих птиц, аквариумных рыбок и праздник цветов.

Природа и мы

КТО ПОПАЛСЯ НА КРЮЧОК?

С вечера Никифор поставил четыре любимые закидушки. «Самые добычливые», — как любил говаривать он.

Чуть свет отправился проверить свои закидушки. На одной живец — крохотный карасик остался на месте. На другой сверчка тоже никто не тронул. На третьей зернышко кукурузы пропало. Видно, сорвало то ли рыбой, то ли водой.

Разочарование охватило Никифора: такая насадка и — ничего, ни одной рыбешки.

Что ждать от последней снасти с катышком теста? Но, взяв ее в руки, Никифор сразу ощутил упругие толчки. Есть! И, наверное, сазан.

Рыболов стал осторожно подтягивать добычу к берегу. Вскоре на влажном песке затрепыхался крупный полуторакилограммовый... судак. Никифор недоумевал: как же так? Никогда хищник не позарится на какой-то катышек теста.

Вернувшись в город, Никифор продолжал размышлять об этом совершенно загадочном факте. Дома он распорол «странного» судака и еще больше поразился: в брюхе его сидела красноперка, чуть меньше ладони. Пришлось вскрыть и рыбешку.

Каково же было удивление Никифора, когда он разглядел в ней среди зелени и червячков и тот злополучный катышек теста. Таинственный случай с хищником обернулся прозаической былью: красноперка заглотила тесто и попалась на крючок. А вскоре и сама стала легкой добычей судака... Вот и вся история.

Николай
КРАСИЛЬНИКОВ

Любопытно

ПОРТРЕТЫ НА РИСОВЫХ ЗЕРНАХ

Молодой художник Санжай Дас из Калькутты — мастер «рисовой миниатюры». Не прибегая к помощи микроскопа, вооружившись пинцетом и специальной крошечной кистью, он может всего за два часа нарисовать на рисовом зерне портрет человека, за полчаса — пейзаж. Ему удалось уместить на зернышке текст из 550 знаков.

Живописью на рисе Санжай увлекается уже четыре года. Его работы поражают воображение. Однако первенство в этом жанре принадлежит не ему — непревзойденным мастером миниатюрной графики считается Гангарам Сунни. В 1987 году на отдельном рисовом зерне он смог написать письмо составителям знаменитой Книги рекордов Гиннесса, в котором 428 слов.

Хозяйке на заметку

ВКУСНЫЕ УКРАШЕНИЯ

С большим интересом читаю в вашей газете материалы под рубрикой «Хозяйке на заметку». Они интересны и очень полезны — следуя вашим советам, я готовлю блюда и стараюсь разнообразить меню, а муж и дети в восторге от моей стряпни.

Спасибо за рецепты блюд, печатайте их больше. Очень интересен ваш рассказ о гарнирах. А вот что такое «сложный гарнир», как его делать?

Е. Никонова

Ташкент.

Охотно выполняем просьбу нашей читательницы. Сложный гарнир потому и называется так, что складывается из многих овощей, требует особой работы. Он, конечно, не на каждый день, но в праздничном застолье сложный гарнир не только украсит блюдо, но и сделает его вкусным и необычным.

КАРТОФЕЛЬНЫЕ КРОКЕТЫ

Картофельное пюре (примерно полкилограмма) остудите до 40—50 градусов, добавьте яйцо, ложку сливочного масла, соль по вкусу и перемешайте. Из этой массы сформируйте шарики не больше грецкого ореха, обваляйте в муке, смочите в яичном пьезоне (смесь яйца с водой), еще раз панируйте в молотых сухарях, а затем обжарьте во фритюре до появления румяной корочки.

Крокеты подавайте на гарнир к жареному мясу или птице вместе с подогретым зеленым горошком. Хорошо к каждой порции положить половинку маринованного яблока, удалив сердцевину, или 3—4 маринованные сливы.

Крокеры можно подавать и в сочетании с фаршированными или жареными помидорами, отварной цветной капустой, зеленым салатом.

БАКЛАЖАНЫ ВО ФРИТЮРЕ

Баклажаны нарежьте кружочками толщиной не более 1,5—2 сантиметра и обжарьте в большом количестве (около литра) растительного масла или смеси жиров. Отдельно поджарьте тоже во фритюре лук, нарезанный кольцами.

Гарнир подают особым образом: на кружки баклажанов выкладывают поджаренный лук, а на него кладут бифштексы или котлеты. Сверху — дольки свежих помидоров и колечки лука.

ОВОЩИ И ПТИЦА

Морковь и репу нарежьте мелкими кубиками и припустите в небольшом количестве воды со сливочным маслом. Отварите цветную капусту и разделите на соцветия. Целые очищенные головки лука-саженца обжарьте в масле до золотистого цвета.

На тарелку овощи выкладывайте, не смешивая, посыпьте рубленой зеленью.

На четыре порции вам потребуется 250 г моркови, 120 г репы, 300 г цветной капусты, 200 г лука-саженца.

Хорош этот гарнир к тушеной или жареной утке, курице, гусю.

ПРАЗДНИЧНЫЙ ГАРНИР

Картофель нарежьте стружкой или брусочками и обжарьте во фритюре. Краснокочанную капусту пошинкуйте тонкой соломкой, посолите, перетрите руками до образования сока. Заправьте сахаром и уксусом.

Чернослив промойте и 10—15 минут тушите в небольшом количестве воды. Отваром, образовавшимся при тушении, полейте мясо или птицу, к которой подаете этот гарнир.

На четыре порции потребуется 700 г картофеля, 250 г краснокочанной капусты, 12—15 штук чернослива, 2 столовые ложки подсолнечного масла, соль и сахар по вкусу.

Обратите внимание! Если блюда с простым гарниром вполне размещаются на обычной тарелке, то для праздничных блюд со сложным гарниром нужны тарелки побольше. Тогда можно все красиво расположить.

Свидетельство о среднем образовании ОРА № 037014, выданное 28.06.97 школой-лицеем № 31Р Сабир-Рахимовского района на имя КАРИМОВА Абдукаюма Абдулазизовича, найдено. **Ранее данное объявление о его утере отменяется.**

ПОПРАВКА

В № 13 газеты «Голос Узбекистана» в подписи к статье «Красочный мир художника» ошибочно названо имя автора. Следует читать: Абдулхай Умаров. Приносим автору извинения.

С улыбкой

Муж поздно вернулся домой. Жена смотрит на него и говорит:

— Что у тебя на лбу — не губная ли помада?

— Что ты, дорогая! Это кровь, меня сбил какой-то велосипедист.

— Твое счастье!..

* * *

— Дяденька, а вы в лесу родились? — спрашивает Вовочка.

— Нет. А почему ты спрашиваешь?

— А мой папа говорит: «Опять этот старый пень прется».

* * *

Пожилая женщина говорит врачу:

— Поразительны успехи медицины. Когда я была молодой, нужно было раздеться, а сейчас достаточно показать язык.

* * *

Муж неожиданно вернулся домой, вбежал в спальню и выстрелил в шкаф. Открыл его и, убедившись, что он пуст, сказал жене:

— Что-то в последнее время ты сдаешь, дорогая!

* * *

После приговора в суде 70-летний преступник воскликнул:

— Ха! Сажаете на десять — хрен я вам доживу!

* * *

— Почему вы стали изготавливать фальшивые деньги? — спрашивает судья.

— Разве не ясно? У меня кончились настоящие.

* * *

Адвокат послал своему патрону-бизнесмену телеграмму: «Суд закончен. Справедливость восторжествовала».

На это бизнесмен тут же ответил: «Решение суда немедленно опротестуйте!»

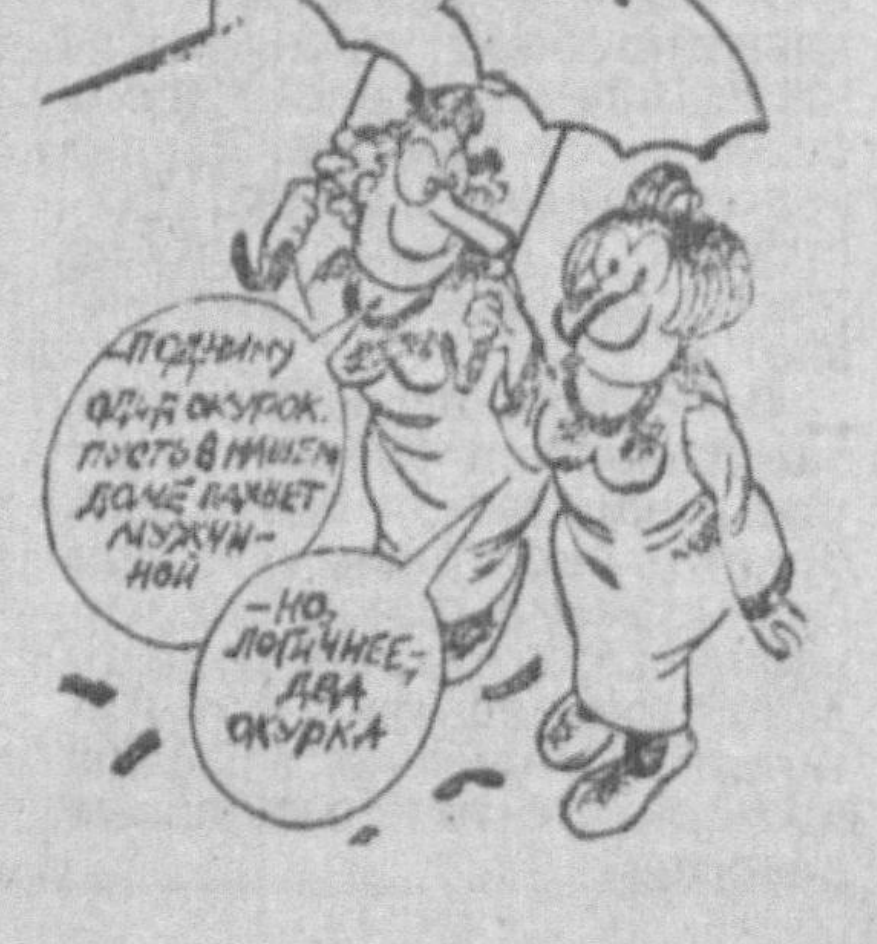
Подниму один окурок. Пусть в нашем доме пахнет мужчиной
—Но, логичнее, два окурка