СОБЫТИЯ НЕДЕЛИ

● **ВОЗРОЖДЕНИЮ «ВЕЛИКОГО ШЕЛКОВОГО ПУТИ»** была посвящена международная конференция, проходившая в Баку. Ее открыл Президент Республики Азербайджан Гейдар Алиев. В конференции приняли участие представители более тридцати стран и ряда международных организаций.

На конференции с речью выступил Президент Республики Узбекистан Ислам Каримов.

● **«ЖИТЬ И УЧИТЬСЯ ПО-НОВОМУ»** — под таким девизом прошла республиканская встреча-семинар студентов-отличников и аспирантов вузов Узбекистана.

В приветствии, направленном на имя Ислама Каримова, участники семинара заверили Президента республики в том, что все свои знания и энергию направят на строительство государства с великим будущим. Завтрашние специалисты убеждены, что в условиях рынка они смогут проявить необходимые для этого инициативу, настойчивость и целеустремленность.

● **НА ЗАЩИТУ ПРАВ ПОТРЕБИТЕЛЕЙ** направлено постановление Кабинета Министров Республики Узбекистан «О мерах по предотвращению продажи на рынках некачественных продовольственных товаров». Документом устанавливается, что с 10 сентября розничная и мелкооптовая торговля мукой, сахаром, маслом и некоторыми другими продуктами осуществляется только через стационарные торговые предприятия, оснащенные необходимым оборудованием, при обязательном соблюдении правил торговли.

● **«САХАРА-98»** — традиционная международная выставка, открывшаяся в столице Египта Каире, по праву считается самой престижной агропромышленной выставкой на Ближнем Востоке.

По решению Кабинета Министров нашей страны в этой выставке принимает участие и группа специалистов предприятий сельскохозяйственного машиностроения Узбекистана. Их задача — проведение маркетинговых исследований по изучению новых рынков сбыта, презентация продукции компании «Узсельхозмаш-холдинг».

Эта дорогая Родина принадлежит всем нам!

ГОЛОС УЗБЕКИСТАНА

Общественно-политическая газета Народно-демократической партии Узбекистана
№ 32 (328) 11 сентября 1998 г. Цена свободная Выходит с 5 марта 1992 года

ХОРЕЗМСКОЕ ВОЛОКНО

Первые 100 тонн высококачественного хлопкового волокна, полученного при переработке урожая нынешнего года, АООТ «Ургенчский хлопкоочистительный завод» отправило фирмам Австрии, Англии и Швейцарии. Практически одновременно с началом массовой уборки хлопка к отгрузке своей продукции зарубежным потребителям приступили также остальные хлопкоперерабатывающие предприятия Хорезмской области.

Волокно из хорезмского хлопка в последнее время пользуется большим спросом на мировом рынке. В прошлом году за рубеж было продано более 80 тысяч тонн ценного сырья. Это свыше 70 процентов всего волокна, произведенного в области.

ПОДГОТОВКА К МАШИННОМУ СБОРУ

Сурхандарьинцы намереваются собрать четвертую часть выращенного в этом году хлопка с помощью машин.

Об этом шла речь на показательном семинаре-совещании, состоявшемся в коллективном хозяйстве «Гиламбоп» Кизирикского района Сурхандарьинской области. На семинаре, в котором приняли участие хокимы районов, руководители и специалисты хозяйств, сотрудники компаний «Узкишлокхужаликмашхолдинг» и организаций, имеющих отношение к сельскому хозяйству, обсуждались задачи, вытекающие из постановления Кабинета Министров «О мерах по стимулированию и организованному проведению уборки хлопка-сырца урожая 1998 года».

На уборке хлопка намечается применить более 540 уборочных машин. Для доставки собранного урожая на приемные пункты будет использовано свыше 420 хлопкопогрузчиков, более 3650 тележек и другие транспортные средства. На семинаре было обращено особое внимание на создание всех необходимых культурно-бытовых условий для работников полей, их материальное стимулирование.

В совещании принял участие хоким Сурхандарьинской области Дж.Норалиев.

(УзА)

КИНОКОМПАС В МОРЕ БИЗНЕСА

Десятисерийный образовательный сериал «Бизнес-доктор» начал транслироваться по второму национальному каналу Узбекского телевидения.

Узтелерадиокомпания, Британская телерадиокорпорация Би-Би-Си и Центр развития рыночных навыков подписали соглашение, в рамках которого был снят фильм.

Сериал — это своеобразный компас для бизнесменов, пустившихся в плавание по бурному морю рыночной экономики. В фильмах дано немало полезных практических советов. Не лишенный юмора, «Бизнес-доктор» затрагивает такие серьезные темы, как маркетинг, реклама, сервис, банкротство...

Этот сериал является вторым по счету. Первый «Бизнес-доктор» транслировало Узбекское телевидение в прошлом году.

— Очень трудно было найти людей, готовых открыто рассказать, например, о своей несостоятельности — ведь в сериале снимались не артисты, а самые настоящие бизнесмены, — рассказала продюсер Би-Би-Си Аманда Фелдон. — Но я думаю, у нас получился интересный и познавательный сериал, который, надеюсь, посмотрит не только узкий круг бизнесменов и специалистов.

Константин МЕНЯЛКИН

Хлопок-98

К сбору хлопка приступили труженики Сырдарьинской области. С первых дней высоких показателей добиваются хлопкоробы фермерского хозяйства «Шахло» Мехнатабадского района.

НА СНИМКАХ: руководитель хозяйства Г. Умарова, сборщики М. Сиршева и К. Холматова; сдача сырца.

Фото А. ЭГАМОВА.

Актуальное интервью

ЗАКРОМА ДЛЯ ХЛОПКА

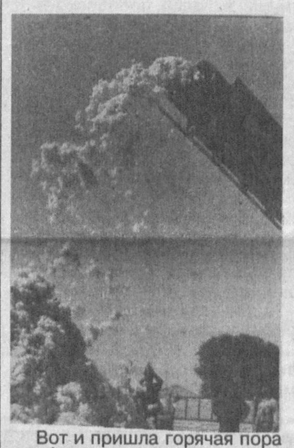

Вот и пришла горячая пора — уборка главной сельскохозяйственной культуры в республике. Как показало начало сбора хлопка в самой южной, Сурхандарьинской области, урожай выращен неплохой. Есть бригады, которые берут до 40 центнеров сырца с гектара.

Теперь очень важно все выращенное собрать, переработать, получить высокосортное волокно, хлопковое масло и добротные семена для будущего урожая. Что для этого делается? С таким вопросом наш корреспондент обратился к председателю государственной ассоциации «Узхлопкопромсбыт» Э.З.Зикриёеву.

— Несмотря на то, что пашня под хлопчатником в последние годы значительно сокращена, — сказал Эркул Зикриёевич, — мы рассчитываем получить не менее 1300 тысяч тонн волокна. По его производству Узбекистан прочно занимает пятое место в мире после США, Китая, Индии и Пакистана, а по экспорту сырья — второе. Это сырье является источником получения свыше 1200 видов продукции различного назначения. Хлопковое волокно не имеет альтернативы в текстильной промышленности, что обеспечивает ему постоянный спрос на мировом рынке.

К приему нынешнего урожая мы основательно подготовились. Перерабатывающая промышленность республики включает более 120 хлопкоочистительных заводов, а также около 600 заготовительных пунктов, большинство из которых оснащены цехами, производящими предварительную сушку и очистку хлопка-сырца. Заводы и пункты в основном оборудованы отечественной техникой, чьи параметры приближены к мировому уровню. Мощности наших предприятий позволяют переработать до семи миллионов тонн хлопка в год. Так что дело только за земледельцами.

В последние годы в отрасли создана мощная научная и материально-техническая база, включающая научно-исследовательские и проектно-конструкторские организации. Предприятия пополнены оборудованием, изготовленным НПО «Узбекхлопкомаш». Проводимые меры перевооружения отрасли дали хорошие результаты. Так, несмотря на увеличение объемов «трудноочищаемых» сортов хлопка-сырца, в 1996-97 годах выработано свыше 80 процентов высококачественного волокна, сокращены расходы топлива и электроэнергии, снижены угары на производстве, увеличен выход основного сырья.

— Более двух третей узбекского волокна идет на экспорт. А зарубежные потребители очень уж привередливы, предъявляют высокие требования к качеству сырья...

— Да, поэтому наряду с совершенствованием техники и технологии первичной переработки хлопка немаловажное значение имеет правильная оценка качественных показателей готовой продукции при совершении сделок на международном рынке. По инициативе Президента И.А.Каримова Узбекистан внесен в списки членов Ливерпульской международной организации, то есть наш хлопок начал конкурировать по существующим мировым нормам.

Сейчас завершается работа над реформой морально устаревшей системы классификации. Она была основана на величине абсолютной разрывной нагрузки волокна, которая вела к занижению массы сортов в общем объеме вырабатывамой продукции и теперь уже не применяется в международной практике. При той системе в выигрыше оказывались только текстильщики. Новая классификация позволяет значительно повысить сортность хлопка при его реализации. Уже внедрены новые стандарты Республики Узбекистан на хлопковое волокно. Эффективность применения разработанных систем классификации проверена с участием специалистов ливерпульской фирмы «Викфилд инспекшн сервайсиз лимитед». Например, современная классификация партии волокна для Голландии позволила увеличить сумму выручки от продажи на 300 тысяч долларов.

— Перестройка отрасли продиктована рыночными преобразованиями в экономике, не так ли?

— Конечно, мы сейчас переживаем второй этап экономических преобразований в республике, который характеризуется углублением хозяйственных процессов. Гармоничное развитие экономики Узбекистана в большой степени зависит от успехов в агропромышленном комплексе. Ведь он дает примерно треть национального дохода. При этом значительную часть прибыли — одну пятую — приносит хлопкоперерабатывающая промышленность.

По своему опыту мы уже знаем, что развитие рыночных отношений требует последовательности, поэтапности, вдумчивой реализации экономической политики государства. Понятно, что с переходом к рыночным отношениям кардинально изменились требования к качеству волокна и условиям его переработки. Не секрет, что до недавнего времени значительные партии хлопка урожая предыдущих лет залеживались на складах. Этого допускать нельзя. Поэтому наша цель не только переработать собранный на полях хлопок, но и выгодно сбыть его потребителям.

— Видимо, как и в любой другой отрасли, у вас тоже есть проблемы, особенно сейчас, в переходный период?

— Да, надо признать, что не все было использовано для повышения эффективности производства. В последнее время появились трудности с поддержанием рабочего состояния оборудования, а также его модернизацией. Причина одна: плохое снабжение запасными частями и материалами. Так, нам катастрофически не хватает теплогенераторов. Есть сложности с заменой морально устаревшей техники, так как сократилось ее производство на машиностроительных заводах республики. А связи со странами СНГ не совершенны из-за разницы валют.

Поскольку нам надо больше сырья, то мы должны думать и об успешной работе хлопкосеющих хозяйств. Это в первую очередь своевременное и полное финансирование всего хлопкового комплекса. Почему во многих колхозах дехкане получают зарплату с задержками? Да потому, что с хозяйствами вовремя не рассчитываются хлопкоочистительные заводы. Считаю необходимым распространить действие льготного налогообложения на хозяйства и на наши первичные перерабатывающие звенья. Это было бы справедливым, так как объем выпускаемой им экспортной продукции превышает 80 процентов.

— Все эти трудности не позволяют думать о перспективе?

— Тут вы не правы. В прошлом году вступили в строй новые современные заводы в Янгиюле и Андижане. На них в производственных условиях проверяются все новейшие разработки, предложения ученых и конструкторов, в том числе связанные с применением зарубежного оборудования. Полученные данные будут использованы при модернизации всех предприятий отрасли. Наша ассоциация приняла решение о строительстве новых хлопкоочистительных заводов, способных переработать 25 тысяч тонн сырца в год. Так что мы будем расти, этого требует сама жизнь.

Вел беседу Михаил БАБИНЦЕВ

МОГУЧИЕ КРЫЛЬЯ РОДИНЫ

В авиационной отрасли Узбекистана минувший август насыщен значительными событиями, которые во многом определяют стремительный взлет всей республики и прорыв ее в грядущее тысячелетие на крыльях научно-технического прогресса.

Любой полет начинается с земли, и поэтому так важно содержать аэропорты в хорошем состоянии. Полным ходом идет модернизация воздушных гаваней Самарканда, Бухары и Ургенча, уже сейчас готовых к официальному получению статуса международных. Как считают зарубежные и местные эксперты, расходы окупятся быстро, прежде всего за счет увеличения потока иностранных туристов, за счет обслуживания самолетов зарубежных авиакомпаний в узбекистанских аэропортах, предоставления им воздушного коридора над территорией республики. Ведь авиадиспетчерская служба «Узбекистон хаво йуллари» способна ежесуточно обслуживать более 500 пассажирских и грузовых лайнеров, пролетающих через воздушное пространство Узбекистана.

Продолжает пополняться самолетный парк. Причем теперь не только за счет современных реактивных лайнеров американского и западноевропейского производства. Недавно ташкентские самолетостроители передали, а авиаторы получили первый пассажирский «Ил-114», который предназначен для замены устаревших «Ан-24», «Ан-26» и «Як-40». Новая 64-местная крылатая машина для местных линий способна летать с крейсерской скоростью 500 километров в час на расстояние до 1000 километров. Одновременно создан грузовой вариант — «Ил-114 Т». Причем шасси нового самолета рассчитано на взлет и посадку с грунтовых аэродромов.

И еще одно событие, связанное уже с полетами за пределы Земли. В Паркентском районе Ташкентской области завершила свой юбилейный десятый сезон Международная аэрокосмическая летняя молодежная школа, организованная НПО «Коинот» агентства «Узбеккосмос». Среди выступивших с лекциями был первый астронавт-узбек Салижан Шарипов. Он также выполнил приятную миссию — передал руководителю «Узбекистон хаво йуллари» Арслану Рузметову вымпел авиакомпании, который брал с собой во время январской экспедиции на орбиту, и соответствующий сертификат с автографами членов российско-американской экспедиции, совершенной по программе «Спейс шаттл» — «Мир». Впервые в космосе побывал вымпел гражданской авиакомпании, и эта авиакомпания — наша!

Шахабутдин ЗАЙНУТДИНОВ

С «ЗЕМЛЕЙ» ДОГОВОРИЛИСЬ

В Палате товаропроизводителей и предпринимателей Узбекистана состоялась встреча с представителями руководства Общества экономического сотрудничества земли Баден-Вюртемберг (ФРГ).

На встрече достигнута договоренность о создании совместной Межотраслевой кооперационной биржи деловых контактов предприятий Узбекистана и земли Баден-Вюртемберг.

А контактировать есть с кем. Немецкая «земля» — родина таких известных корпораций, как «Даймлер-Бенц», «Цейсс» и других. Здесь работают филиалы крупнейших международных компаний.

В Международной кооперационной бирже с немецкой стороны примут участие около 20 немецких фирм, суммарные финансовые возможности которых составляют почти 4,5 миллиарда дойчмарок. Участниками с узбекской стороны могут быть непосредственные и ассоциированные члены Палаты товаропроизводителей и предпринимателей, независимо от форм собственности и величины предприятий.

Виктор АБАТУРОВ, руководитель пресс-службы Палаты товаропроизводителей и предпринимателей Узбекистана

УСПЕХ ГОРНЯКОВ

Шахтеры Шаргуньского угольного месторождения с начала года добыли более 47 тысяч тонн угля, произвели почти 30 тысяч тонн угольных брикетов. Кроме того, изготовлено большое количество гипса и карбита.

Шахта становится все более рентабельной. Как того требует рыночная экономика, налаживается производство дополнительной продукции. В частности, из шахты «Дальний» извлекается сырье для изготовления гипса и извести. Благодаря внедрению современной технологии здесь стали производить высококачественный гипс. Все более возрастает спрос на кальцийный карбит, изготавливаемый на малом предприятии «Горняк», организованном при шахте.

Чори ТУХТАЕВ

(УзА)

У карты новостей

Сообщают корреспонденты газеты «Голос Узбекистана» и УзА

ХОРОШО НА СЕЛЬСКОЙ УЛИЦЕ

В коллективном хозяйстве имени Тураба Нормухамедова проложены 3,5 километра газовых и 2,5 километра водопроводных сетей, асфальтированы все внутрихозяйственные дороги, благоустроена центральная усадьба.

Здесь знают цену земле. Так, каждый гектар, на котором выращивают клубнику, приносит дехканам доход в 100 тысяч сумов ежегодно. На той же земле выращивают другие культуры. Неплохой урожай сняли в нынешнем году садоводы и овощеводы.

Поэтому не удивительно, что на банковском счету хозяйства немало средств, которыми оно вправе распоряжаться по своему усмотрению. Значительная часть чистой прибыли расходуется на укрепление социальной инфраструктуры, материальное поощрение передовиков.

ПО СТОПАМ ОТЦА

О фермерском хозяйстве «Сабир», действующем в окрестностях поселка Халкабад Янгиюльского района, говорят с похвалой.

Сформировал его потомственный дехканин Сабир Расулов в прошлом году. Его помощниками стали пять взрослых сыновей и четыре невестки.

Уже в первый год работы большая семья фермеров с каждого из своих 6 гектаров собрала в среднем 45 центнеров пшеницы. Ныне семья превзошла этот показатель. Кроме того, она продала Янгиюльскому консервному заводу по договорным ценам несколько десятков тонн помидоров, болгарского перца. Сейчас сплошной стеной стоит зеленый лес кукурузы, выращиваемой на зерно. Виды на урожай, хорошие. А значит, пополнится счет фермеров в Янгиюльском банке «Тадбиркор».

ЦЕНТР ЗДОРОВЬЯ

В Самарканде сдана в эксплуатацию первая очередь нового здания областной кардиологической больницы.

Этот крупный центр здоровья, построенный по инициативе Президента страны Ислама Каримова, оснащен самым современным оборудованием, соответствующим мировым стандартам. Созданы все условия для оказания пациентам квалифицированной медицинской помощи.

Коллективу больницы вручен подарок Президента — машина «скорой помощи» японской марки «Мазда», специально приспособленная к особенностям кардиологической службы.

ШИФЕР НА ЭКСПОРТ

Качество шифера, выпускаемого акционерным обществом открытого типа «Кувасайцемент», по заключению экспертов соответствует мировому уровню. Продукция успешно прошла сертификацию.

Таков результат более чем трехлетней работы, направленной на совершенствование технологического процесса производства шифера. Этот материал пользуется большим спросом не только в Узбекистане, но и за его пределами.

Эффект не только в улучшении качества шифера, одновременно стало возможным экономить цемент, повысить производительность труда и почти на четверть увеличить выход готовой продукции.

Кувасайский шифер уже экспортируется в ряд стран ближнего и дальнего зарубежья.

МИЛИЦИОНЕРЫ ЗА ПАРТОЙ

В Джизаке открылся учебный центр для сотрудников органов внутренних дел.

Здесь созданы все условия для получения слушателями многосторонних знаний и практического опыта. В центре имеются комнаты для занятий, столовая, общежитие, спортивные площадки.

АВТОКЕМПИНГ У ДОРОГИ

У автомагистрали Андижан — Ош открылся автокемпинг, построенный по заказу государственного концерна «Узавтосаноат» по проекту польских специалистов.

Здесь организовано техническое обслуживание почти всех видов транспортных средств. В монтаже самого современного ремонтного оборудования, его наладке местным специалистам непосредственно помогают их коллеги из Польши.

Для водителей открыты комнаты отдыха, кафе, предприятия торгового и бытового обслуживания.

БЫЛ ТЕАТР НА ФЕСТИВАЛЕ

В Европейском международном театральном фестивале в немецком городе Реклингхаузене участвовал ташкентский театр «Ильхом».

Ильхомовцы показали спектакль «Отель Вавилон», поставленный совместно с нью-йоркским модерн-балетом «Шапиро и Смит дэнс». За пять дней спектакль посмотрели более 3500 зрителей.

Немецкая пресса высоко оценила эту новую работу: «Труппа, имевшая сенсационный успех два года назад с брехтовской «Мещанской свадьбой», прибыла с мировой премьерой». «Языковые проблемы отсутствуют, так как артисты демонстрируют практически без слов свое видение будущего из музыки, танца и театра».

Вести НДПУ

В ЦЕНТРЕ ВНИМАНИЯ: ВОПРОСЫ ПОВЫШЕНИЯ ПРАВОВОЙ КУЛЬТУРЫ

Мы сообщали о том, что на заседании Политисполкома ЦС НДП Узбекистана, состоявшемся 26августа с.г., был рассмотрен вопрос «Об участии Ташкентской городской организации НДП Узбекистана в повышении правовой культуры граждан» и принято соответствующее постановление. Ниже оно публикуется в изложении.

В постановлении отмечается, что Ташкентская городская партийная организация, являющаяся одним из крупных и влиятельных звеньев в структуре НДП Узбекистана, проводит определенную работу по широкой пропаганде среди всех слоев населения и претворению в жизнь идей Программы и Идеологии национальной независимости партии, разъяснению гражданам страны сути и значения политики реформ, проводимой руководством республики во главе с Президентом Узбекистана И.А.Каримовым, активно содействует их мобилизации на созидательные дела. Городской и районные советы и первичные организации НДП направляют силы и энергию членов партии, занятых в различных сферах народного хозяйства, на то, чтобы превратить Ташкент в красивый современный город, в одну из лучших столиц в мире, на осуществление коренных преобразований, духовное обновление общества.

В последнее время городская партийная организация усилила внимание к повышению правовой культуры граждан. Этот вопрос вынесен на рассмотрение пленумов и исполбюро городского и районных советов партии, которые приняли соответствующие решения, утвердили планы проводимых мероприятий, он обсужден на партсобраниях с единой повесткой дня и семинарах-совещаниях. В целях его всестороннего изучения организована учеба партийного актива, разработаны методические материалы. В рамках повышения правовой культуры населения проводятся лекции, встречи, беседы за «круглым столом», научно-практические конференции, обсуждение законопроектов и изучение принятых законов страны. Определенный опыт в этой работе, в том числе в проведении воспитательных мероприятий среди молодежи, накоплен Бектемирской, Мирзо-Улугбекской, Сергелийской, Чиланзарской, Хамзинской, Юнусабадской районными партийными организациями и районной территориальной организацией «Ёшлик». Примечательно, что партийные советы в этой работе тесно взаимодействуют с депутатами Олий Мажлиса и городского Кенгаша, хокимиятами, правоохранительными органами, коллективами учебных заведений и научных учреждений, фондами «Махалля», «Нуроний», «Камолот», «Соглом авлод учун», отделениями общественного центра «Маънавият ва маърифат», женсоветами и другими формированиями граждан.

Вместе с тем, говорится в постановлении, Ташкентская городская партийная организация располагает большими возможностями для расширения масштабов и улучшения качества всей работы по повышению правовой культуры граждан. Так, более полное использование научного и культурного потенциала столицы позволит широко привлечь к массово-политической, культурно-просветительской работе представителей интеллигенции, государственных и общественных деятелей, перейти от проведения разовых агитационно-пропагандистских мероприятий к формированию ее единой общегородской системы, что придаст ей постоянный, регулярный характер. Большую пользу могло бы принести использование возможностей Академии Министерства внутренних дел Республики Узбекистан, Республиканского центра пропаганды правового просвещения, Национального центра Республики Узбекистан по правам человека, других новых учреждений, занимающихся этими проблемами, сотрудничество партийных организаций с редакционными коллегиями городских и многотиражных газет, приведение в действие потенциала центров «Маърифат» при советах и крупных первичных организациях НДП.

Политисполком Центрального Совета отметил, что Ташкентской городской организацией НДП Узбекистана накоплен определенный опыт в разъяснении членам партии и среди различных слоев населения идей национальной независимости, содержания и сути проводимых в стране коренных преобразований, судьбоносного значения внутренней и внешней политики руководства страны во главе с Президентом республики И.А.Каримовым, особенно в налаживании работы, направленной на повышение правовой культуры молодежи, поручил ей разработать и реализовать план мероприятий по дальнейшему расширению и повышению уровня своей деятельности в этой области.

Главная цель всех этих мероприятий, проводимых партийными организациями или с их участием, говорится в постановлении, заключается в том, чтобы способствовать претворению в жизнь Национальной программы повышения правовой культуры в обществе, воспитывать граждан законопослушными, добиться роста их политической активности. Рекомендуется шире использовать в этих целях огромный научно-культурный потенциал столицы, возможности партийных организаций и накопленный ими опыт ведения массово-политической и культурно-просветительской работы, а также центров «Маърифат», политических клубов, центральной, местной и заводской печати. Для повышения уровня и усиления влияния организуемых мероприятий целесообразно еще шире привлечь к их проведению депутатов Олий Мажлиса и городского Кенгаша, работников правоохранительных органов, ученых, профессорско-преподавательский состав вузов и средних специальных учебных заведений, укрепить деловое сотрудничество с местными структурами Республиканского центра правового просвещения и другими общественными организациями. Городской партийной организации рекомендовано приступить к формированию единой общегородской системы партийной учебы, имея в виду организацию различных мероприятий правового характера для членов НДП и активистов из числа ее беспартийных сторонников на регулярной основе, проведение их на высоком научном и идейном уровне. В целях оказания методической помощи в этом деле утвержден Примерный план занятий на правовые темы, проводимых в первичных парторганизациях.

Политисполком ЦС поручил Каракалпакскому республиканскому и всем областным советам НДП Узбекистана усилить помощь в реализации Национальной программы повышения правовой культуры в обществе, добиться коренного улучшения правовой пропаганды в первичных партийных организациях, а редакциям газет «Узбекистон овози» — «Голос Узбекистана» и журнала «Мулокот» — обеспечить регулярное освещение на страницах этих изданий вопросов законодательства, правопорядка и правового воспитания.

Пресс-служба ЦС НДП Узбекистана

НЕЗАВИСИМОСТЬ И НАЦИОНАЛЬНАЯ ИДЕЯ

Юнусабадский районный совет НДПУ совместно с Музеем истории народов Узбекистана провели научно-практическую конференцию на тему «Национальная независимость, идеология и национальная идея».

Перед ее участниками выступили главный редактор журнала «Тафаккур» Э.Агзамов, ректор финансового института, академик М.Ш.Шарифхужаев и заведующий кафедрой Ташкентского института педиатрии Х.Ф.Хайдаров.

В работе конференции принял участие заведующий идеологическим отделом ЦС НДП Узбекистана С.Ш.Курбанов.

Наш корр.

ВСТРЕЧА С ДЕПУТАТАМИ

Накануне XII сессии Олий Мажлиса республики в Акмал-Икрамовском районном совете НДПУ состоялась встреча избирателей с депутатами, избранными от Народно-демократической партии Узбекистана.

Открыв ее, первый секретарь райсовета М.С.Якубов предоставил слово депутату Олий Мажлиса Ш.Т.Темурову. Шукур Темурович рассказал о внесенных на рассмотрение сессии законопроектах, подчеркнув, что они направлены на углубление проводимых в стране реформ, дальнейшую демократизацию общества и формирование национальной духовности. Депутат проинформировал собравшихся о деятельности фракции НДПУ в парламенте, о росте авторитета и влияния нашей партии в общественной жизни страны.

О достижениях Узбекистана за семь лет независимости, о том, что делается в столице республики по программе Года семьи, рассказал депутат Ташкентского городского Совета Т.С.Садыков.

Перед избирателями выступил также хоким Акмал-Икрамовского района А.Н.Махмудов. Он рассказал собравшимся о новостройках, сдача которых в эксплуатацию приурочена к седьмой годовщине независимости республики. В их числе — хирургический корпус клинической больницы скорой медицинской помощи, АТС на 15 тысяч номеров на массиве «Урикзор», тоннельный переход в районе Фархадского рынка.

М.С.Якубов поздравил депутатов и избирателей с седьмой годовщиной независимости Узбекистана и выразил уверенность в том, что их взаимодействие и сотрудничество будут способствовать дальнейшему развитию и благоустройству района.

Наш корр.

ПОЗДРАВЛЕНИЯ — ВЕТЕРАНАМ

Праздничный прием, посвященный седьмой годовщине независимости, провел Мирзо-Улугбекский районный совет НДП Узбекистана. На торжество, которое проходило в кафе «Дархан», пришли ветераны партии, секретари первичных партийных организаций, аксакалы махаллей.

Встречу открыл второй секретарь Ташкентского городского совета НДПУ В.П.Медведев. Он вручил партийные билеты вступившим в НДП представителям молодежи Г.Нажмитдиновой, Г.Пышненко, Б.Бойкобилову, У.Салиховой.

С всенародным праздником участников встречи поздравили заведующие отделами Центрального Совета НДП С. Ш. Курбанов и Н. А. Таиров, известный государственный и общественный деятель Н. А. Мухитдинов, заместитель директора института «Узтяжпром» В. В. Александров, ветеран партии Л.А.Ямпольская, секретарь первичной парторганизации АО «Тошойна», аксакал махалли имени Ахунбабаева Халима Махмудова, народный писатель Узбекистана Ибрагим Рахим.

Ветеранам партии были вручены памятные подарки.

С концертной программой на встрече выступили самодеятельные артисты домов культуры «Гульшан» и «Феруза».

Соб инф.

ПРИЕМЫ, ВСТРЕЧИ

Прием для партийного актива города, посвященный Дню независимости республики, состоялся в Ташкентском городском совете НДП Узбекистана. В нем участвовали секретари первичных партийных организаций столицы.

Активистам НДПУ были вручены почетные грамоты и памятные подарки.

* * *

Праздничные мероприятия, посвященные Дню независимости республики, прошли во всех районных советах партии.

Соб.инф.

УРОКИ ПРО НАЛОГИ

Недавно в Ташкенте торжественно открылся налоговый колледж Государственного налогового комитета Республики Узбекистан. Вот что по этому поводу сообщил редакции председатель комитета Виль Савельевич БЕГАНОВ:

— Открытие колледжа для нас явилось событием огромного значения. Ведь теперь на профессиональную научно-теоретическую основу поставлена подготовка молодых кадров налоговиков.

По инициативе Президента Узбекистана Ислама Абдуганиевича Каримова было принято постановление Кабинета Министров об открытии этого учебного заведения. В Акмал-Икрамовском районе на улице Юсупова, 3 вырос четырехэтажный корпус для занятий курсантов. Он оснащен современным оборудованием, компьютерными классами.

Открытие военизированного налогового колледжа стало еще одним ярким проявлением заботы нашего Президента о развитии налоговой системы.

Курсанты колледжа приняли благодарственное письмо на имя Президента Республики Узбекистан И.А.Каримова. В нем, в частности, есть такие строки:

«Здесь мы будем проходить не только науку о налогах, но вместе с тем станем тщательно осваивать военные знания. Мы будем мужественными сынами Узбекистана, всегда готовыми выполнять боевые задания Родины. Мы считаем своим священным долгом быть достойными большого доверия, оказанного нам Родиной, народом, родителями, проявлять самоотверженность во имя великого будущего нашего свободного края».

— Виль Савельевич, кто может стать курсантом этого колледжа?

— Практически любой молодой человек, окончивший школу и признанный годным к строевой службе. Это условие важно, поскольку колледж военизированный. Затем подавшему заявление предстоит пройти тестирование и показать свои знания вообще и знание иностранного языка в частности.

Тот, кто успешно выдержит испытания, наберет необходимое число баллов, будет зачислен курсантом налогового колледжа.

После публикации ряда материалов, связанных с уплатой налогов, читатели обращаются в редакцию с просьбой подробнее рассказать о правах и обязанностях налогоплательщиков. Отвечаем на их вопросы.

— В каких случаях принимается решение об обращении взыскания на имущество налогоплательщика?

— В соответствии со статьей 130 Налогового кодекса Узбекистана по решению суда в соответствии с законодательством налоговый орган обращает взыскание на имущество налогоплательщика, не уплачивающего налоги и сборы, если иное не установлено законодательством.

Таможенный орган на основании постановления налогового органа задерживает экспортируемые и импортируемые товары налогоплательщика, имеющего задолженность перед бюджетом, в порядке обеспечения иска налоговым органом до решения суда.

— Каков порядок взыскания недоимок по налогам и сборам?

— Взыскание с физических лиц недоимок по налогам, сборам и неуплаченных штрафов осуществляется по решению суда.

Взыскание с юридических лиц недоимок по налогам и сборам, а также сумм финансовых санкций и сумм пени производится налоговыми органами в бесспорном порядке.

— Списываются ли предприятием убытки при реализации основных средств, ценных бумаг и других активов из совокупного дохода?

— Убытки, возникшие при реализации основных средств, использованных в предпринимательской деятельности более трех лет, подлежат вычету из совокупного дохода.

Убытки, возникшие при реализации ценных бумаг, не подлежат вычету из совокупного дохода.

Убытки, возникшие при использовании рабочего скота и многолетних насаждений, вычитаются только из дохода, полученного при использовании этих активов.

Предпринимателям следует помнить также, что суммы финансовых санкций и начисленных пеней не подлежат вычету из совокупного дохода.

Не производится также вычет по расходам, связанным с проведением мероприятий, не относящихся к предпринимательской деятельности налогоплательщика. Однако это правило не применяется к налогоплательщику, если расходы на культурные, спортивные и иные мероприятия проводятся в рамках его основной деятельности.

Отчисления в негосударственные пенсионные фонды, на добровольное медицинское страхование и на другие виды добровольного страхования не подлежат вычету из совокупного дохода.

СЕЛО ПРЕОБРАЗУЕТСЯ

За восемь месяцев нынешнего года республиканское объединение «Узагростройй» выполнило строительно-монтажные работы, произвело промышленную продукцию и оказало платные услуги на общую сумму около 8 миллиардов сумов — больше, чем за тот же период прошлого года.

— На нас возложено решение социальной задачи огромного значения — укреплять и развивать инфраструктуру села, — говорит председатель правления объединения О.Юлдашев. — В системе объединения 560 строительно-монтажных организаций, предприятий стройиндустрии, автохозяйств и других структур. Мы строим жилье, школы, детские сады, больницы, поликлиники, врачебные пункты, делаем все возможное для того, чтобы внести ощутимый вклад в преобразование села.

Начался учебный год, и сельская детвора приступила к занятиям в новых школах, количество которых исчисляется многими десятками. В большинстве своем они построены не в райцентрах или центральных усадьбах сельскохозяйственных предприятий, а в отдаленных кишлаках, где в них острая необходимость. Такие комплексы представляют собой современные типовые здания на 420 ученических мест и подсобные помещения.

Введены в строй и более вместительные школы. К примеру, АО «Андижанагростройй-3» сдал комплекс на 834 учащихся в совхозе «Савай» Кургантепинского района. Такую же школу возвел коллектив АО «Кашкадарьяагростройй-12» в Чиракчинском районе. Некоторые школы будут введены в сентябре — строительство их по разным причинам несколько затянулось. Руководство «Узагростроя» принимает экстренные меры, чтобы преодолеть отставание.

Подрядные организации строят много сельских врачебных пунктов с дневными стационарами, которые стали центрами здравоохранения на селе. Дехкане верят, что теперь медицинское обслуживание сельского населения заметно улучшится, повысится его качественный уровень.

Наш корр.

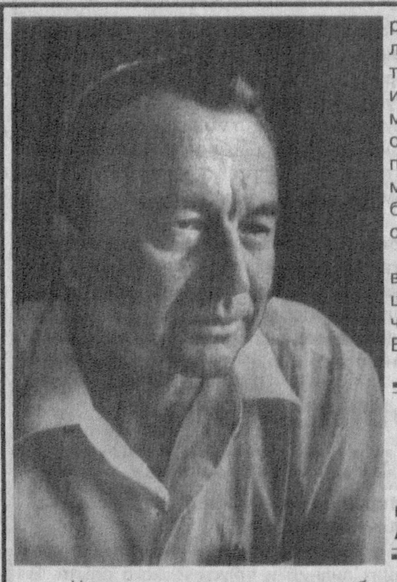

АО «МЕБЕЛЬ»: СТАБИЛЬНОСТЬ И КАЧЕСТВО

Это ташкентское предприятие на протяжении всех последних лет отличают завидная стабильность в работе и высокое качество выпускаемой продукции. Как и за счет чего это удается, рассказывает генеральный директор АО, депутат Олий Мажлиса республики Алижон Эльчибаевич КИРГИЗБАЕВ.

— Наверное, не открою большого секрета, если скажу, что решающим фактором в условиях рыночной экономики является высокое качество и конкурентоспособность продукции. А этого невозможно достичь без обновления оборудования и освоения прогрессивных технологий, без высокого профессионального мастерства работников и безупречной трудовой и производственной дисциплины. Все это мы и стараемся обеспечить на нашем предприятии.

Так, только за два последних года на обновление технологий и закупку современного оборудования в Италии и Словении было израсходовано 530 тысяч долларов. Причем надо подчеркнуть, что сделано это было исключительно за счет прибыли и средств, поступивших от реализации акций.

Но современные технологии — это лишь одно из непременных условий, без которых добиться хорошего качества изделий попросту невозможно. Второе столь же обязательное требование — высокий уровень квалификации тех, кто этим оборудованием управляет. И здесь мы тоже стараемся идти в ногу со временем, уделяя постоянное внимание профессиональному мастерству рабочих и специалистов.

Не буду скрывать, в этом отношении нам изначально «повезло». В том смысле, что у нас стабильный коллектив, немало ветеранов производства, стаж которых исчисляется двадцатью-тридцатью годами, есть свои династии мебельщиков, когда на смену отцу приходил сын, а мастерство передавалось из поколения в поколение.

Среди тех, для кого наше ремесло стало семейной традицией, — Сайдалиевы и Аппановы... По тридцать и более лет отдали предприятию наши лучшие столяры Абдумалик Абдурахманов, Владимир Саломатин и Тура Шадибаев, более двадцати лет стажа у начальника цеха Каюмжона Захидова и оператора на линии «Хомаг» Захида Салимджанова.

А ведь повышение квалификации кадрового работника и обучение специальности новичка, только что пришедшего на предприятие, — это далеко не одно и то же. В том числе и с финансовой точки зрения.

Кстати, о финансах. Без них в условиях рыночной экономики вряд ли вообще можно всерьез говорить о решении каких-либо производственных и кадровых проблем. Взять хотя бы ту же проблему взаиморасчетов и неплатежей, ставших уже подлинным бичом для многих.

У нас, несмотря на то, что всем покупателям мы ставим жесткое условие — предоплата, проблем с реализацией продукции нет. Больше того, изделия, как говорится, с пылу, с жару, забирают прямо из цеха, они не задерживаются на складе и дня. Спросите — почему? Ответ предельно простой: высокое качество мебели, выпускаемой нашим предприятием, и умеренные цены.

Да, именно так. Постоянно заботясь о качестве, мы никогда не стремились «взвинчивать» цены. Хотя я знаю немало предприятий, и не только в нашей отрасли, которые пытаются решить свои финансовые проблемы за счет накручивания цен. И что в результате? Какую-то дополнительную прибыль от этого они, конечно, получают. Но зато большая часть продукции остается по причине дороговизны невостребованной. А сиюминутная выгода, как известно, решить финансовые проблемы кардинально не может.

Поэтому мы с самого начала пошли по другому пути. Сейчас уже можно с уверенностью сказать, что выбор был правильным. В подтверждение приведу несколько цифр, характеризующих производственную деятельность предприятия. За семь месяцев текущего года наш коллектив изготовил мебель на 314 миллионов сумов — на 7 процентов больше, чем за тот же период прошлого года. Товарооборот достигает 50 миллионов сумов в месяц. Затраты на 1 сум реализованной продукции составляют 67 тийин. Чистая прибыль предприятия в первом полугодии — 38700 тысяч сумов. Не боясь показаться нескромным, скажу, что среди родственных предприятий Узбекистана эти показатели — самые высокие.

Говоря о качестве наших изделий, нельзя не сказать и еще об одной стороне дела, от которой в значительной степени зависит их конкурентоспособность. Я имею в виду обновление ассортимента выпускаемой продукции. Вот, к примеру, какие виды мебели выпускали мы в первом полугодии: столы письменные и прочие, шкафы различных модификаций, наборы корпусной мебели «Навруз», «Хумо», «Биллур», «Наргиз», наборы для кабинета руководителя... Когда видишь эти творения рук и конструкторской мысли наших рабочих и специалистов (а в составе АООТ «Мебель» есть свое проектно-конструкторское технологическое бюро), невольно вспоминаются не столь уж далекие годы, когда мы, считаясь заводом специальной мебели, изготавливали только школьные парты и учебные столы.

Разумеется, сегодняшняя продукция ни по каким параметрам не идет в сравнение с той, что мы делали раньше. И тем не менее забота о ее обновлении и совершенствовании не оставляет нас ни на один день. И это понятно. Условия рынка заставляют работать на опережение, постоянно сопоставляя покупательский спрос с тем, что мы можем предложить для продажи.

А чтобы чутко реагировать на запросы рынка, надо всегда иметь надежное материальное обеспечение. Ведь не секрет, что ни одно предприятие не сможет стабильно работать без своевременных поставок сырья и материалов. Акционеры общества «Мебель» проявили надлежащую предусмотрительность. Мы не только не разорвали наших экономических связей с прежними партнерами, но и обрели новых. Так, древесно-стружечные плиты нам поставляет Пермский фанерный комбинат, шпон натуральный получаем из Швеции, фурнитуру — из Литвы, самоклеющуюся пленку — из Германии. Недавно заключили контракт на поставку фурнитуры с предпринимателями из Турции.

Бесперебойное поступление высококачественных материалов позволяет предприятию оперативно реагировать на рыночную конъюнктуру и полнее удовлетворять покупательский спрос. К тому же прямые поставки позволяют нам существенно снижать себестоимость продукции. Если, к примеру, один древесностружечный лист стоит на рынке 4 тысячи сумов, то к нам он поступает прямо на базу и обходится предприятию вдвое дешевле. То же касается и других материалов.

Мы не останавливаемся на достигнутом. Одно из подтверждений тому — создание совместного с нашим АО предприятия в Бишкеке. А это — и расширение рынка сбыта нашей продукции и сокращение транспортных расходов.

Особо скажу о самом главном — о том, что делается на предприятии для человека труда. Один из главных показателей здесь, как известно, стабильные и достаточно высокие заработки. В первом полугодии среднемесячная зарплата составила у нас 5643 сума, в том числе для рабочих основного производства — 5830 сумов. Но это не все. Кроме зарплаты и премиальных, работники АО владеют акциями и получают дивиденды. Так, в первом квартале нынешнего года на каждую акцию номинальной стоимостью 500 сумов было выплачено 400 сумов в качестве дивидендов. А если учесть, что в прошлом году выплаты по дивидендам составили 278 процентов, то добавка к зарплате выходит весьма существенной.

Решению социально-бытовых вопросов у нас уделяется первостепенное внимание. На территории предприятия построен прекрасный оздоровительный комплекс с сауной и плавательным бассейном. В зале установлены тренажеры, есть биллиардная. Причем все сделано с любовью, своими силами. И не удивительно. Ведь и мебель, изготовленная золотыми руками наших мастеров, наверно, потому и пользуется спросом, что сделана добротно и с любовью.

Записал Владимир ГЕРАСИМОВ

Фото Александра ГЕРАСИМОВА

Станочники Равшан Ганиев и Аваз Хакимов (сборочный цех).

Бригадир на линии «Хомаг» Олег Иванович Задорин (заготовительный цех).

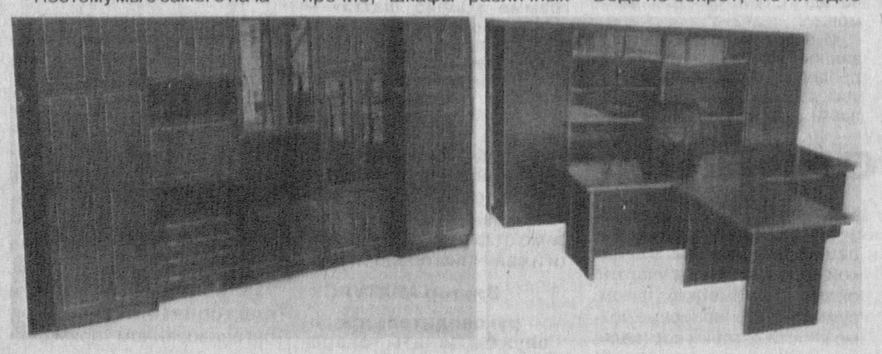

Два вида изделий, выпускаемых АО «Мебель»: набор корпусной мебели «Хумо» и кабинетный набор для руководителя.

Любить и защищать Родину

БУДЬ С МАШИНОЙ НА «ТЫ»

Что лучше — сначала получить водительские права, а затем купить машину, или наоборот? Этот вопрос я задал начальнику Чиланзарского спортивно-технического клуба Общества содействия обороне Узбекистана «Ватанпарвар» города Ташкента и области **Шарифу Фузаиловичу МОМИНДЖАНОВУ.** Он, смеясь, ответил:

— Вы мне напомнили похожую задачу: что первично — яйцо или курица? На самом деле все очень просто. Считаю, что сегодня каждый современный человек должен иметь водительские права и, соответственно, уметь водить автомобиль. Многие это хорошо понимают. Тем и объясняется настоящий бум вокруг учебы в спортивно-технических клубах. В нашем клубе за последние несколько лет число курсантов выросло почти вдвое. Идя им навстречу, мы постоянно совершенствуем условия обучения.

Наш клуб за тридцать лет своей работы подготовил тысячи водителей, знания и умение которых находят применение в народном хозяйстве.

Посудите сами, если парень идет служить, не только любя, но и умея защищать Родину, если он уже имеет профессию шофера, такой воин для армии намного полезней неумелого новичка. То же, конечно, можно сказать и о других технических специальностях.

А в нашей гражданской мирной жизни человек всегда найдет применение техническим знаниям. Его охотно примут на работу, если он на «ты» с автомобилем, трактором, если ему подчиняются любые механизмы и устройства. В прошлом году мы обучали на водителей категорий «В» (любитель, имеющий право работать по найму), «ВС» (профессионал) и «Е» (профессионал, имеющий право возить людей и водить автомобили с прицепом).

Спортивно-технический клуб находится в густонаселенном Чиланзарском районе, еще и этим объясняется постоянный рост числа желающих учиться у нас. Поэтому мы стараемся расширить и обновить материально-техническую базу. Сейчас клуб располагает оснащенными всем необходимым классами для теоретических и лабораторно-практических занятий, пунктом технического обслуживания автомобилей, площадкой для обучения вождению, гаражом, методическим кабинетом для преподавателей, механиков, медицинским пунктом, комнатой «Маърифат ва маънавият» («Просвещение и духовность»).

Клуб располагает пятнадцатью учебными автомобилями и одним прицепом. Среди них 7 автомобилей ВАЗ, «Москвич-412», три «Тико», три «ЗИЛ-138», один ГАЗ-53. В дальнейшем думаем пополнять парк машинами отечественного производства. Они особенно популярны у наших курсантов, которые перед поступлением на учебу часто спрашивают, а есть ли «Тико», «Дамасы», «Нексии». Кстати, к нам все больше обращаются женщины, которые желают учиться на машине «Тико».

Территория клуба, как видите, зеленая и благоустроенная. В этом немалая заслуга нашего коллектива, который, участвуя в хашарах, посадил 150 декоративных и 100 фруктовых деревьев. Вдоль аллей и дорожек — стенды, плакаты, щиты с наглядной агитацией, рассказывающей о буднях Общества содействия обороне Узбекистана «Ватанпарвар», разъясняющей суть Закона о всеобщей воинской обязанности и воинской службе.

Коллектив преподавателей и механиков у нас сложился дружный и сплоченный, в основном это специалисты, имеющие огромный опыт работы, глубокие знания и главное — беззаветно любящие свою работу. Асами коллеги любовно называют мастера Захиджона Кадыровича Алижанова, Батыра Салижановича Бабабекова, Анархона Исмаиловича Эргашева, Закира Кучкаровича Юсупджанова. Мы сумели наладить высококачественное обучение водителей, причем плата за учение — самая низкая в Ташкенте. Это стало возможным благодаря бережному отношению к технике. Например, перевод всех грузовых автомобилей на газовое оборудование позволил экономить горюче-смазочные материалы и снизить оплату за подготовку водителей категории «ВС» до 33 тысяч сумов.

Клуб работает на условиях самофинансирования, поэтому должны экономить, как говорится, в большом и малом. В связи с этим у нас возникают такие вопросы. Почему, например, мы приобретаем технику, горючее, запчасти по рыночным ценам, а автопредприятия по льготным, хотя мы готовим специалистов для народного хозяйства? Почему льготы для преподавателей школ, вузов не распространяются на преподавателей спортивно-технических клубов, технических школ? Или нам негде приобрести специальные учебные машины с двойным управлением? Приходится переделывать и приспосабливать под учебные обычные машины. Это тоже немалые дополнительные затраты.

Решение этих вопросов позволило бы клубам существенно снизить плату за занятия, сделать обучение более доступным для желающих.

Хотя сегодня клуб работает с прибылью, но это не позволяет полностью обновить и увеличить парк машин, открыть новые классы. А желающих учиться у нас в два-три раза больше, чем мы можем принять в нынешних условиях. Но эту проблему мы постепенно решаем.

Для желающих учиться в Чиланзарском спортивно-техническом клубе сообщаем наш адрес: улица Арнасайская, № 1а (бывшая Пионерская), тел. 79-59-45, 79-59-31.

В клубе работают секции — стрелковая, картинга, мотоциклетная и триатлона (плавание, велосипед, бег), в которых спортом, например, в прошлом году занимались школьники, учащиеся ПТУ, студенты педагогического института и другие желающие.

Большой популярностью у молодежи пользуется секция спортивной стрельбы, которой руководит старший тренер детско-юношеского учебно-спортивного объединения «Умид» ОСО «Ватанпарвар» Ташкента и области мастер спорта, судья национальной категории **Николай Николаевич ЗУЕВИЧ.** Он рассказывает:

— Популярность секции спортивной стрельбы объясняется прежде всего тем, что у нас прекрасный тир, оборудованный автоматическими мишенными установками, есть здесь учебные классы, методический кабинет, зал для настольного тенниса и, конечно же, необходимое стрелковое пневматическое оружие.

Команда по спортивной стрельбе Чиланзарского клуба успешно выступает в соревнованиях всех уровней. Так, в прошлом году она заняла первое командное место по пулевой стрельбе в Первых юношеских играх республики. В прошлом году мы подготовили четырех кандидатов в сборную республики. Конечно же, гордимся, что член сборной Узбекистана мастер спорта Юрий Чепко — наш питомец..

В числе воспитанников клуба известные спортсмены Ольга Стойко, Вадим Васяев — неоднократные призеры соревнований команд стран СНГ, Наталья Яценко — мастер спорта международного класса.

Равняясь на них, набирает мастерство молодая спортивная поросль клуба.

Рафаэль ЗАГРАТДИНОВ

НА СНИМКЕ: (слева направо) руководитель команды Чиланзарского СТК Ш.Ф. Моминджанов и преподаватель А. В. Андреев — призеры соревнований.

Чиланзарский спортивно-технический клуб — постоянный участник ежегодных ралли руководителей автотранспортных предприятий. В ралли «Орият-97» Чиланзарский клуб занял второе командное место.

Спрашивают — отвечаем

О ПОЛЬЗЕ ОГУРЦОВ

Часто приходится слышать, что огурец — овощ совершенно бесполезный: одна вода в нем, да и только. Зачем же тогда тратиться на огурцы, класть их в салаты?

Самарканд **К.НИКОНОВ**

Огурец, действительно, рекордсмен среди овощей по содержанию воды (96,8 процента), но эта вода не водопроводная. В ней много минеральных солей, есть йод в легкоусваиваемой форме (нормализует работу щитовидной железы), есть и калий, питающий сердечную мышцу (рекомендуется включать в рацион людей с отеками, заболеваниями сердца и почек).

Огурцы стали выращивать давно — 4 тысячи лет до нашей эры. В Греции во времена Гомера даже существовал город Сикион — город огурцов. Древние римляне выращивали огурцы в парниках круглый год и солили их в кадках, совсем как мы с вами.

Вы, наверное, замечали, что огурцы, особенно соленые и маринованные, улучшают аппетит. А если вы поправитесь, огурец опять же к вашим услугам. При ожирении назначают раз в неделю (под наблюдением врача) разгрузочные дни — можно съесть лишь 2 килограмма огурцов и ничего больше.

При колитах назначают натощак 100 граммов огуречного пюре. При кашле, хронических катарах дыхательных путей 2-3 раза в день принимают по две-три столовые ложки свежего огуречного сока в чистом виде или с медом.

В жаркий летний день полезно выпить огуречный коктейль. Возьмите 1 стакан огуречного сока, по 1 столовой ложке лимонного сока и меда, хорошо перемешайте, положите пару кубиков льда.

А хозяйкам надо взять себе на заметку: салаты для лечебного питания следует делать из одних огурцов, так как в них содержится фермент аскорбиназа, который разрушает витамин С в других овощах, например, в помидорах, а также во фруктах. Огурцы плохо перевариваются в организме, поэтому для салатов их надо резать мелко.

Огурец обладает сильными косметическими свойствами. К сведению конопатых, рыжих девчушек: вместо дорогих импортных средств протирайте свое личико огуречным соком или настоем зеленой кожуры, ведь огурец — враг веснушек и пигментных пятен. Огуречный сок помогает и тогда, когда кожа начинает блестеть, он отбеливает (особенно после загара), смягчает и освежает кожу.

Огуречному лосьону цены нет! Его можно приготовить самим. Стакан свеженатертых огурцов залейте стаканом 20-процентного спирта (одна часть спирта и четыре части чистой воды) и оставьте настаиваться на две недели, затем процедите. Такой лосьон применяют при жирной коже. Если у вас кожа сухая, то разбавьте лосьон равным количеством воды и добавьте на 100 граммов раствора чайную ложку глицерина.

Будьте здоровыми и красивыми!

СРЕДСТВА ПРОТИВ ГЕПАТИТА

Страдаю хронической желудочно-каменной болезнью. Что вы посоветуете из народных средств?

г.Ангрен **А.Шпалер**

При заболеваниях печени употребляют 0,5 килограмма тертой мякоти сырой тыквы или 0,5 литра ее сока в день.

Или еще такое народное средство: смешать капустный рассол с соком свежих помидоров в пропорции 1:1 и пить по одному стакану три раза в день после еды несколько недель.

Столовую ложку плодов шиповника и листьев крапивы (в пропорции 2:1) заливают 200 мл воды, кипятят на водяной бане, настаивают 45 минут, процеживают. Стакан настоя принимают 2-3 раза в течение дня.

Как желчегонное принимают настой из кукурузных рыльцев (1 столовая ложка на стакан кипятка). Настоять в течение часа, процедить. Пить по столовой ложке каждые три часа.

Камни в желчном пузыре растворяются постепенно и относительно безболезненно, если принимать настой из свеклы. Свеклу порезать, варить длительное время, пока отвар не загустеет, как сироп. Принимать по 1/4 стакана три раза в день до еды.

Усиливает отток желчи редька, однако без совета лечащего врача принимать ее все-таки не стоит.

Зарубежный калейдоскоп

ОНИ НА НАС ТАК ПОХОЖИ

В Пуэрто-Рико был проведен интересный опыт.

Служащего зоопарка посадили в клетку и выставили на обозрение обезьянам. При этом поведение обезьян было таким: они совали человеку в клетку бананы, бросали ему разные предметы, дразнили его и веселились, словом, вели себя совсем как люди...

СОЛНЕЧНЫЙ ЛУЧИК СПАЛИЛ КВАРТИРУ

Обыкновенная водочная тара, выставленная хозяевами квартиры на балкон, спровоцировала крупный пожар в одной из многоэтажек в центре Киева.

Солнечные лучи, сфокусировавшись через стекло бутылки, подожгли несколько старых газет. Ветер раздул пламя. В результате, пока хозяев на было, почти полностью выгорела их квартира, а кроме того, пострадали перекрытия и перегородки между этажами, двери пяти соседних квартир.

ПОХИТИТЕЛЬ НА ВЕЛОСИПЕДЕ

В течение девяти лет Сигэо Таки колесил по всей Японии в поисках открытых окон и незапертых дверей.

Под покровом ночи 68-летний велосипедист проникал в дома и квартиры, чем и «зарабатывал» себе на жизнь.

Взломщик-путешественник попался в руки полиции на стоянке, когда мыл своего «двухколесного друга». Сигэо Таки признался, что совершил за это время пять тысяч краж. Этот невероятный рекорд грозит ему десятью годами тюремного заключения.

Сам похититель находится в превосходной форме благодаря велосипеду. Он регулярно ел свиные кишки и соленые рыбьи потроха, которые, по его твердому убеждению, улучшали зрение и помогали видеть предметы в темноте.

СЕКРЕТ ГОРЮЧЕГО

Молодой индиец по имени Рамар Пиллаи, недоучившийся студент, нашел способ делать жидкое топливо из воды и листьев какого-то растения.

Он вскипятил в ведре воды пригоршню листьев, похожих на чайные, добавил туда немного лимонного сока и соли, несколько капель бензина и пробирку секретного «катализатора».

Через несколько минут после кипячения смесь расслоилась, сверху оказался слой желтоватой прозрачной жидкости. Изобретатель залил ее в бензобак мопеда, на котором приехал корреспондент «Ассошиэйтед пресс». Двигатель работал нормально. Раскрыть секрет своего процесса Пиллаи отказывается.

СЕСТРИЧКА В КОСМОСЕ

Английские астрономы недавно открыли планету, как две капли воды похожую на нашу Землю.

Ее заметили в мощный телескоп после яркой вспышки в районе звезды Эпсилон Эридана, которая находится от нас на расстоянии 10 световых лет и по своим параметрам напоминает Солнце.

Астрономы считают, что обнаруженная ими планета окружена атмосферой и на ней есть вода. Возможно, на ней есть и жизнь.

По материалам печати подготовила А.ПЕРЧЕНКО

ТЕЛЕВИДЕНИЕ

ПОНЕДЕЛЬНИК, 14

Телеканал «УЗБЕКИСТОН»
6.30 «Ассалом, Ўзбекистон» 8.00 — 8.40 «Тахлилнома».

*

8.40 «Пой, молодость». Музыкальная программа. 9.05 «Узбектелефильм» представляет: «Победители». Премьера. 9.25 «Спорт мира». 9.35 «Ўзлик». Художественно-публицистическая передача. 10.00, 12.00, 14.00, 18.00 — Новости. 10.05 «Новости кино». 10.20 «Ўзбек киноси ижодкорлари». 10.40 «Мужчина для молодой женщины». Художественный фильм. 12.05 Концерт ансамбля макомистов имени Юнуса Раджабий. 12.40 «Оламга саёхат». Кинопередача. 13.00 «Чироғи ёниқ уй». Телеконкурс. 13.30 — 14.00 Для детей. «Санъат ғунчалари».

* * *

17.55 Программа передач. 18.10 Для детей «Чамандаги гуллармиз». 18.25 «Мир и человек». 18.45 «Здоровье». 19.05 «Истеъдод». Х. Хамидова. 19.25, 19.50, 20.25, 20.55, 22.00 — Реклама. 19.30 «Ахборот» (рус.). 19.55 «Вести с бирж и из банков». 20.05 Вечерняя сказка. 20.30 «Ахборот». 21.00 «Азбука экономики». 21.30 «Севги сурури». Музыкальная программа. 22.05 «В мире политики». 22.35 Международный турнир по теннису на кубок Президента Республики Узбекистан. 23.35 Внимание, премьера: М. Бобоев «Кўнгил қўчалари». Видеофильм. 41-часть. 00.15 «Ахборот». 00.40 — 00.45 «Ватан тимсоллари».

18.00 Программа передач. 18.05 «Мультомоша». 18.20 «Нигох». 18.40 Муғанний. Музыкальная передача. 19.00 «Давр». 19.15 «Текин томоша». 19.30, 20.25, 22.30 — Реклама. 19.35 «Морена Клара». Телесериал. 20.30 «МИР». 20.50 «Сурур». 21.00 «Хонадон». 21.20 Дневник V Международного турнира по теннису на кубок Президента Республики Узбекистан. 21.30 «Худуд». 22.00 Музыкальные мгновения. 22.15 «Давр». 22.35 Синема. «Красная роза Каира». 24.00 «Спорт-континент». 00.30 «Хайрли тун!»

17.55 Программа передач. 18.00 «Ташкентское время». Информационная передача. 18.05 Для детей «У «Эйи» и ее друзей». 18.30 «Санта -Барбара». Телесериал. 19.10 «Телефакт» 19.25, 19.50, 20.25, 20.55 Реклама. 19.30 «Ахборот» (рус.). 19.55 «Все о туризме». 20.30 «Ахборот». 21.00 «Таггер». Телесериал. 21.50 «Спорт-тайм». 22.20 «ТТВ -Мюзик». 22.40 «Музыкальная площадка». 23.05 Музыка и реклама. 23.15 Экран приключенческого фильма. 00.40 «Ташкентское время». Информационная передача. 00.45 Документальный экран. 01.05 «Спокойной ночи, мой город!»

Международный телеканал
16.40 Программа передач. 16.45 «Новости». 16.50 «Мультсайёра».

*

17.10—18.45 Турецкое телевидение.

*

18.45 «Кўзмунчоқ».

*

ОРТ

19.00 «Понедельник с Познером». Программа «Мы». 19.45 «Спокойной ночи малыши!» 20.00 «Время». 20.40 Реклама. 20.45 «Роксолана - пленница султана». Телесериал.

*

21.25 «Вақт хазинасидан». 21.45 «Теннис-клуб». 22.00 «Вести». 22.30 Реклама. 22.35 «Путешествие в Израиль». 22.55 Кинематограф. «Игра». 00.45 «Ахборот». (рус.). 01.05 Ночной сеанс. «Окончательный анализ». 02.55—03.00 «Спокойной ночи!».

ВТОРНИК, 15

Телеканал «ЎЗБЕКИСТОН»
6.30 «Ассалом, Ўзбекистон!» 8.00 — 8.25 «Ахборот»

*

8.25 Обзор республиканских газет. 8.40 «Дилрабо тароналар». 9.05 «Наука — основа прогресса». 9.20 М. Бобоев «Кўнгил қучалари». Видеофильм. 41-часть. 10.00, 12.00, 14.00, 18.00 — Новости. 10.05 «Спрос и предложение». 10.30 Изучаем новый алфавит. 11.00 «Осон эмс бу майдон ичра...» 11.25 «Озорники». Премьера мультфильма. 11.40 «Жавҳар». Публицистическая передача. 11.55 Дневной сеанс. «Похищенный». Художественный фильм. 13.35 — 14.00 «Писатели — детям».

* * *

16.55 Программа передача. 17.00 V Международный турнир по теннису на кубок Президента Республики Узбекистан. Трансляция с теннисного корта «Юнусабад». 18.10 «Укрощение огня». 18.25 Эстрадные мелодии. 18.40 «Менда фикр бор». 19.00 «Они учились в Германии». Премьера «Узкинохроники». 19.25, 19.50, 20.25, 20.55, 22.00 — Реклама. 19.30 «Ахборот» (рус.). 19.55 «Точка зрения». 20.05 Вечерняя сказка. 20.30 «Ахборот». 21.00 Концерт мастеров искусств. 21.30 «Акс садо». 22.05 V Международный турнир по теннису на кубок Президента Республики Узбекистан. 23.05 Внимание, премьера: М. Бобоев «Кўнгил кўчали». Видеофильм. 42-часть. 23.45 «Ахборот». 00.10 — 00.15 «Ватан тимсоллари».

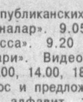

18.00 Программа передач. 18.05 «Мультомоша». 18.20 «Аралаш-қуралаш». 18.35 Формула молодости. 18.50 Музыкальные мгновения. 19.00 «Давр». 19.15 «Форс-Мажор». 19.30, 20.25, 22.30 — Реклама. 19.35 «Морена Клара». Телесериал. 20.30 «Ватан манзаралари». 20.50 «Взгляд на Болливуд». 21.10 Достойные сыновья Родины: Рустам Косимжонов. 21.30 «Кўшиқ сехри». 21.45 Дневник V, Международного турнира по теннису на кубок Президента Республики Узбекистан. 21.55 Эстрада Востока. 22.15 «Давр». 22.35 Синема. «Муштра». 00.05 «Спорт-континент». 00.35 «Хайрли тун!»

17.55 Программа передач. 18.00 «Ташкентское время». Информационная передача. 18.05 Для детей «Сказка только начинается». 18.30 «Санта-Барбара». Телесериал. 19.20 «Музыкальные мгновения». 19.25, 19.50, 20.25, 20.55 Реклама. 19.30 «Ахборот» (рус.). 19.55 «Собеседник». Публицистическая передача. 20.15 Музыкальная дорожка. 20.30 «Ахборот». 21.00 «Таггер». Телесериал. 21.50 «Хобби-холл». 22.15 «Ташкентское время». Информационная передача. 22.20 «Звезды Голливуда». 22.40 Музыка и реклама. 22.50 «Кино, кино, кино». 00.20 «Спокойной ночи, мой город!»

Международный телеканал ОРТ 6.30—8.00

***

16.40 Программа передач. 16.45 «Новости». 16.50 «Мультсайёра».

*

17.10—18.45 Турецкое телевидение.

*

18.45 «Моя улица». 19.00 «Третий полюс».

*

ОРТ

20.00 «Время». 20.45 Реклама. 20.50 «Роксолана - пленница султана». Телесериал.

*

21.30 «Дунёқараш». Тележурнал. 21.45 «Касбга назар». (Великобритания). 22.00 «Вести». 22.30 Реклама. 22.35 Кино Востока. «Принцесса с Луны». Художественный фильм . 00.35 Клип -антракт. 00.45 «Ахборот» (рус.). 01.05 «Дурдаршан». 01.35 Киносеанс. Омар Шариф и Леа Массарен в фильме «Одиссея любви» (Франция). 03.05—03.10 «Спокойной ночи!».

СРЕДА, 16

Телеканалу «ЎЗБЕКИСТОН»
6.30 «Ассалом, Ўзбекистон!» 8.00 — 8.25 «Ахборот».

*

8.25 «Хонишларим бўлмас адо». Музыкальная программа. 8.50 «Капля». 9.05 «Узбектелефильм» представляет: «Шелк Маргилана». 9.20 М. Бобоев «Кўнгил кўчалари». Видеофильм. 42-часть. 10.00, 12.00, 14.00, 18.00 — Новости. 10.05 «Инсон ва замин». Тележурнал. 10.25 «Алифбо сабоқлари». 10.50 «Остонаси тиллодан». Литературная передача. 11.15 «Озорники». Премьера мультфильма. 11.30 «Акс садо». 12.05 Мастерская «Кичкинтой». 12.25 Дневной сеанс. «Гончарный круг». Художественный фильм. 13.40 — 14.00 «Юртим жамоли». Публицистическая передача.

* * *

16.55 Программа передача. 17.00 V Международный турнир по теннису на кубок Президента Республики Узбекистан. Трансляция с теннисного корта «Юнусабад». 18.10 Для детей «Доно бобо даврасида». 18.30 «Рыночная конкуренция — гарантия качества». 18.45 Муждународный фестиваль симфонической музыки. 19.05 «Қалб гавҳари». 19.25, 19.50, 20.25, 20.55, 22.30 — Реклама. 19.30 «Ахборот» (рус.). 19.55 «Таълимтарбия миллий дастури — амалда». 20.05 Вечерняя сказка. 20.30 «Ахборот». 21.00 «На перекрестках экономики». 21.20 «Мухлис ёхуд кўшиқ изидан...». Музыкальная программа. 21.55 «Волшебный свет». Кинопередача. 22.35 V Международный турнир по теннису на кубок Президента Республики Узбекистан. 23.35 «Ахборот». 24.00 «Ойдин кечалар» Ўхшаш чехралар» «Молодежь и эстрада». 01.10 — 01.15 «Ватан тимсоллари».

18.00 Программа передач. 18.05 «Мультомоша». 18.20 «Семург». 18.40 «Авторейд». 18.50 Музыкальные мгновения. 19.00 «Давр». 19.15 Рассказы о Германии. 19.35 «На крыльях танца». 19.55 Новости от «Coscom», 20.00 «Спортлотто.» 20.10 «Лаззат». 20.25, 22.35 — Реклама. 20.30 Маршрутами Великого Шелкового пути. 20.50 «Ринг». 21.10 «Ракурс». 21.35 Дневник V Международного турнира по теннису на кубок Президента Республики Узбекистан. 21.45 «Ешлар куйлайди». 22.00 «Давр». 22.15 «Коктейль-плюс». 22.40 Синема. «Убийцы». 00.30 «Хайрли тун!»

17.55 Программа передач. 18.00 «Ташкентское время». Информационная передача. 18.05 «Олдар Косе». Мультфильм. 18.20 «О тебе и для тебя». 18.35 «Санта-Барбара». Телесериал. 19.20 Музыкальные мгновения. 19.25, 19.50, 20.25, 20.55— Реклама. 19.30 «Ахборот» (рус.). 19.55 «Приватизация: шаг за шагом». 20.15 «10 минут с музыкой». 20.30 «Ахборот». 21.00 «Таггер». Телесериал. 21.50 «Добрый вечер». 22.20 Музыкальные мгновения. 22.25 «Кўзгу». 22.45 Музыка и реклама. 22.55 Видео -»О». 00.35 «Музыкальная гостиная». 00.55 «Спокойной ночи, мой город».

Международный телеканал ОРТ 6.30—8.00

*

16.40 Программа передач. 16.45 «Новости». 16.50 «Мультсайёра».

*

17.10—18.45 Турецкое телевидение.

*

18.45 «О прекрасном и вечном».

*

ОРТ

19.10 «Человек и закон». 19.45 «Спокойной ночи, малыши!» 20.00 «Время». 20.40 Реклама. 20.45 «Роксолана - пленница султана». Телесериал.

*

21.25 «Путь к пьедесталу». 21.45 «5 минут смеха». 21.50 Клип-антракт. 22.00 «Вести». 22.30 Реклама. 22.35 «Приключения Шерлока Холмса и Доктора Ватсона». Художественный фильм. 7-я серия. 23.50 «Музыкальный Олимп». 00.20 «Дил изҳори». 00.45 «Ахборот» (рус.). 01.05 Ночной сеанс. Сильвестр Сталлоне в фильме «Специалист». 02.45—02.50 «Спокойной ночи!»

ЧЕТВЕРГ, 17

Телеканал «ЎЗБЕКИСТОН»
6.30 «Ассалом, Ўзбекистон!» 8.00 — 8.25 «Ахборот»

*

8.25 Обзор республиканских газет. 8.40 «Наво таралсин». Музыкальная программа. 9.05 «Узбектелефильм» представляет: «Соҳибқирон ижодкор нигохида». 9.20 «Тебя ждет Родина». 9.40 «Бокира туйғулар». 10.00, 12.00, 14.00, 18.00 — Новости. 10.05 «Пожелтевшие страницы». Литературная преддача. 10.30 «Олимпийцы среди нас». Спортивная программа. 10.45 «Труд и закон». 11.05 «Озорники». Премьера мультфильма. 11.20 «Соз сехри». 11.40 «Сельская жизнь». 12.05 Дневной сеанс. «Полет летчика». Художественный фильм. 13.30 — 14.00 «Сказки учат добру».

* * *

16.55 Программа передача. 17.00 V Международный турнир по теннису на кубок Президента Республики Узбекистан. Трансляция с теннисного корта «Юнусабад». 18.10 «Интересные встречи». 18.30 «Ҳарита». Международный обзор. 18.45 «Переливы красок». 19.05 «Хидоят сари». 19.25, 20.25, 20.55, 21.55 — Реклама. 19.30 «Ахборот» (рус.). 19.50 «Лицом к лицу». 20.10 Вечерняя сказка. 20.30 «Ахборот». 21.00 «Парламентский час». 21.20 «Дугоналар бормисиз». Музыкальная программа. 22.00 V Международный турнир по теннису на кубок Президента Республики Узбекистан. 23.00 «Битик». 23.20 «Ахборот». 23.45 «Сомон йўли». 00.45 — 00.50 «Ватан тимсоллари».

18.00 ПРограмма передач. 18.05 «Мультомоша». 18.20 «Бўш ўтирма». 18.40 «Одобнома». 18.50 «Мушоира». Стихи молодых поэтов. 19.00 «Давр». 19.15 «Дилнавоз садолар». 19.30, 20.25, 22.35 — Реклама. 19.35 «Морена Клара». Телесериал. 20.30 «Ёшлик наволари». 20.50 «Мезон». 21.10 «Дойче Велле» представляет... 21.30 «Маслаҳат». 21.50 Дневник V Международного турнира по теннису на кубок Президента Республики Узбекистан. 22.00 «Давр». 22.15 «Хит-коллекция». 22.40 Синема. «Я знаю, что вы сделали прошлым летом». 00.20 «Спорт-континент». 00.50 «Хайрли тун!».

17.55 Программа передач. 18.00 «Даракчи». 18.05 «Ёрилтош». Мультсборник. 18.20 «Ташкент и ташкентцы». 18.35 «Санта-Барбара». Телесериал. 19.15 Музыкальные минуты. 19.25, 19.50, 20.25, 20.55 — Реклама. 19.30 «Ахборот » (рус.). 19.55 «Хозяйке на заметку». 20.10 Музыкальные минуты. 20.30 «Ахборот». 21.00 «ТВ и театр». 21.15 «Нафосат гулшани».

21.20 «Серенада». Короткометражный художественный фильм. 21.50 Музыка и реклама. 22.00 «Нафосат гулшани». 22.20 Киноокo. 24.00 «Даракчи». 00.05 «Эзгулик достони». 00.25 «Спокойной ночи, мой город».

Международный телеканал ОРТ 6.30—8.00

***

16.40 Программа передач. 16.45 «Новости». 16.50 «Мультсайёра».

*

17.10—18.45 Турецкое телевидение.

*

18.45 «Бинафша».

*

ОРТ

19.05 Исаак Дунаевский. «В поисках утраченного». 19.45 «Спокойной ночи, малыши!» 20.00 «Время». 20.40 Реклама. 20.45 «Роксолана - пленница султана». Телесериал.

*

21.25 «На волне «02». 21.40 «5 минут смеха». 21.45 «Теннис-клуб». 22.00 «Вести». 22.30 Реклама. 22.35 «Планета кино». 22.55 Жанна Маро в фильме «Блуждающий огонек». 00.35 Клип-антракт. 00.45 «Ахборот» (рус.). 01.05 Ночной сеанс. «Обреченные на смерть». 02.35—02.40 «Спокойной ночи!».

ПЯТНИЦА, 18

Телеканал «ЎЗБЕКИСТОН»
6.30 «Ассалом, Ўзбекистон!» 8.00—8.25 «Ахборот».

*

8.25 «Янграсин шўҳ яллалар». Музыкальная программа. 8.55 «Наставник». Спортивная программа. 9.10 «Кафолат». 9.30 «Театр мира». 9.45 «Мозийдан бир мўъжиза». 10.00, 12.00, 14.00 Новости. 10.05 «Меҳр қолур». 10.20 Для детей «Компьютерная грамота». 10.40 «Бугунинг ўйлари». 11.00 «Озорники». Премьера мультфильма. 11.15 «Студенческие годы». 11.35 Концерт узбекской мелодии. 12.05 Мультфильм. 12.15 «Нас ждут светлые дали». 12.30 Дневной сеанс. «Он не хотел убивать». Художественный фильм.

***

16.45 Программа передач. 16.50 Новости. 17.00 Спортивная программа: 1. V Международный турнир по теннису на кубок Президента Республики Узбекистан. Трансляция с теннисного корта «Юнусабад». 2. Футбол. Кубок обладателей кубка азиатских стран. «Пахтакор» — «Хужанд». Трансляция с Центрального стадиона «Пахтакор». В перерыве — «Желаем здоровья». 19.50 «Ахборот». 20.10 Вечерняя сказка. 20.25, 20.55, 22.15 — Реклама. 20.30 «Ахборот». 21.00 «Диёр». Тележурнал. 21.40 «Вечер смеха и песни». Музыкальная программа. 22.20 V Международный турнир по теннису на кубок Президента Республики Узбекистан. 23.20 «Ахборот». «Мунаввар дуне». Развлекательная программа: 23.45 «Азиз симмолар». 00.05 Художественный фильм. 01.20—01.25 «Ватан тимсоллари».

18.00 Программа передач. 18.05 «Мультомоша». 18.20 «Умид чечаклари». 18.35 «Ислом ва ёшлар». 18.50 Музыкальные мгновения. 19.00 «Давр». 19.15 «Шабнам». 19.30, 20.25, 22.15 — Реклама. 19.35 «Морена Клара». Телесериал. 20.30 «Бизнес-доктор». 21.00 Арабская эстрада. 21.20 «Мутахассис». О подготовке молодых специалистов. 21.40 Дневник V Международного турнира по теннису на кубок Президента Республики Узбекистан. 21.50 «Автомир». 22.00 «Давр». 22.20 Синема. «Король смеха». 00.05 «Спорт-континент». 00.35 «Мунаввар тонг истаб...» 00.45 — 01.05 «Дидар».

17.55 Программа передач. 18.00 «Даракчи». 18.05 «Мультконцерт». 18.25 «Зумраша». Юмористический киножурнал. 18.35 «Санта-Барбара». Телесериал. 19.20 Музыкальные мгновения. 19.25, 19.50, 20.25, 20.55 — Реклама. 19.30 «Ахборот» (рус.). 19.55 «Горожане». 20.30 «Ахборот». 21.00 «Жозиба». 21.20 «В мире спорта». 21.50 «Тўйғулар». 21.55 Из сокровищницы фильмофонда УзТВ. «Человек-амфибия». 23.20 Музыка и реклама. 22.30 Киноокo. 00.40 «Даракчи». 00.45 «Незабываемые песни». 01.10 «Спокойной ночи, мой город».

Международный телеканал ОРТ 6.30—8.00

***

16.40 Программа передач. 16.45 «Новости». 16.50 «Мультсайёра».

*

17.10—18.45 Турецкое телевидение.

*

ОРТ

18.45 «Поле чудес». 19.45 «Спокойной ночи, малыши!» 20.00 «Время». 20.40 Реклама. 20.45 «Роксолана - пленница султана». Телесериал.

*

21.30 «Современный дизайн». 21.50 Клип-антракт. 22.00 «Вести». 22.30 Антология премии «Оскар». 22.45 Лауреаты Оскара. «Сокровищница Сьер-Мадра». Художественный фильм. 00.45 «Ахборот» (рус.). 01.05 Реклама. 01.10 Ночной сеанс. «Смертельная охота» (США). 02.40—02.45 «Спокойной ночи!».

СУББОТА, 19

Телеканал УЗБЕКИСТОН»
6.30 «Ассалом, Ўзбекистон!» 8.00—8.25 «Ахборот».

*

8.25 Обзор республиканских газет. 8.40 «Мусиқа бўстони». Телеальманах. 9.00 «Шахматная школа». 9.20 «Семья — опора общества». Передача 1-я. 10.00 «Озорники». Премьера мультфильма. 10.15 «Шу Ватанга бордур менинг керагим». 10.25 «Зиёрат». 10.35 «Веселые старты». Телесоревнование. 11.20 Лирические мелодии. 11.50 «Жизнь, отданная детству». 12.10 Дневной сеанс. 13.35 «В письмах — отражение жизни». 14.00—14.30 «Маънавият». Художественно-публицистическая передача.

***

16.55 Программа передач. 17.00 V Международный турнир по теннису на кубок Президента Республики Узбекистан. Трансляция с теннисного корта «Юнусабад». 18.00 «Мультимир». 18.20 «Мувозанат». 18.40 «Счастливый случай». 19.25, 20.25, 20.55, 22.00 — Реклама. 19.30 «Ахборот» (рус.). 19.50 Вечерняя сказка. 20.05 «Новости Узбекистана» (на англ. яз.). 20.15 «Спорт мира». 20.30 «Ахборот». 21.00 «Олтин дала». Информационно-музыкальная передача для хлопкоробов. 22.05 V Международный турнир по теннису на кубок Президента Республики Узбекистан. 23.05 «Ахборот». «Тунги ёғду». Развлекательная программа. 23.30 «Куй ва тасвир». 23.50 «Элвис и я». Художественный фильм. 1-я серия. 01.10—01.15 «Ватан тимсоллари».

8.55 Программа передач. 9.00 «У ким? Бу нима?» 9.20 «Кўшиқ сехри». 9.40 Маршрутами Великого Шелкового пути. 10.00 Крупным планом. 10.20 Ринг. 10.40 Взгляд на Болливуд. 11.00 «Наследие». Художественный фильм. 1-я серия. 11.50 «Ракурс». 12.15 «Нигох». 12.35 Премьера «

Спорт

КУРАШ СТАЛ МЕЖДУНАРОДНЫМ

Первый международный турнир по борьбе кураш на приз Президента Узбекистана прошел в новом спортивном комплексе «Джар» в Ташкенте

В Узбекистане создана международная ассоциация по национальной борьбе кураш, в которую вошли специалисты различных стран мира, культивирующих национальные виды единоборств. Ее почетным президентом избран глава нашего государства Ислам Абдуганиевич Каримов.

Президентом ассоциации избран первый заместитель председателя фонда «Камолот» мастер спорта международного класса Камиль Юсупов. Он с шестью братьями создал целую династию борцов, хорошо известных далеко за пределами нашей республики.

Заявки на участие в первом международном турнире по национальной борьбе кураш прислали представители около 30 стран мира.

Как отметил К.Юсупов, кураш воспитал настоящих спортсменов высокого класса, чемпионов мира, Европы, Азии. Среди них Армен Багдасаров, Собир Курбанов, Сайфутдин Ходиев, Рустам Эргашев и многие другие. Эстафету мастеров подхватили молодые, которые с честью защищают спортивную славу своей страны на самых крупных турнирах.

Первый международный турнир на приз Президента Узбекистана проходил по олимпийской системе. Со стартовых поединков и до финала уверенно шел к победе турецкий борец Селим Татароглу. В финале он встретился с соперником из Грузии Давидом Хохолашвили. Борьба двух атлетов за звание абсолютного чемпиона завершилась победой силача из Турции.

В быстром темпе схваток один за другим из состязаний выбывали борцы Польши, Украины, Соединенных Штатов Америки, Кореи, Японии, Боливии, Болгарии, Венгрии, России и многих других стран, чьи флаги развевались над комплексом «Джар».

Победа турецкого спортсмена была заслуженной, и в награду ему были вручены 10 тысяч долларов США с памятным призом — огромной хрустальной вазой.

Второй приз — хрустальную вазу и 5 тысяч долларов получил грузинский борец Давид Хохолашвили.

В ходе упорных поединков третье место поделили эстонец Индроек Пертельсон и грузин Рамаз Чочишвили. Им вручены памятные призы и по 3 тысячи долларов.

Среди тех, кого бурно приветствовали на трибунах, были курашисты Узбекистана сурхандарьинец Тоштемир Мухамадие, бухарец Камол Муродов, вошедшие в первую шестерку призеров. Из наших земляков запомнился также Алишер Сабуров, в одной из схваток одолевший неоднократного чемпиона США Йозефа Фелтона. Эта победа произошла в третьем круге состязаний и вызвала бурный восторг переполненных трибун.

Запомнились также показательные выступления знаменитых в прошлом палванов Узбекистана. Пожилые бородачи показали, что есть еще порох в пороховницах, продемонстрировали тысячам зрителей правила и приемы древнего вида единоборства.

Первый международный турнир стал ярким спортивным праздником. Такие турниры намечено проводить ежегодно. Значит, следующей осенью любители кураша в нашей стране опять придут посмотреть на состязания сильнейших борцов планеты.

Сулейман МИЛУШЕВ

НАШИ АВТО НЕ ПОДВЕЛИ

Традиционные соревнования, посвященные 7-й годовщине независимости Республики Узбекистан, на этот раз были примечательны тем, что в них впервые были включены новые дисциплины — стрельба, плавание вольным стилем, замена колеса. В этих состязаниях также впервые приняли участие два женских экипажа. Стартовав в центре Ташкента, автолюбители взяли курс к Чимгану.

Необходимо отметить, что среди автомобилей отечественного и зарубежного производства наши машины имели явное преимущество. Так среди гонщиков-автолюбителей экипаж пилота Юрия Цоя и штурмана Джурабека Ахмедова (представители «Ташгорпасстранса», выступавшие на «Нексии») занял в абсолютном зачете первое место. Второе также было за «Нексией», которой управляли пилот Садык Джалалов и штурман Хабибулло Турсунов — директор 18-го автопарка. А третье место — у экипажа, выступившего на автомобиле «Тико». В его составе были представители ДЮСШ «Умид» Абдулла Ачилов и Дмитрий Ракитянский.

Почетных дипломов и призов были удостоены и спортсмены по номинациям: «стрельба из пистолета», «плавание», «замена колеса».

Среди автогонщиков-профессионалов места распределились так. Мастер спорта Александр Силенко выступил в личном зачете на автомашине «Опель-Аскона». 15 километров горной трассы с крутыми поворотами, подъемами и спусками он преодолел за 9 минут. На втором месте Мурат Каюмов — председатель СТО «Сарбон-Согдиана» при Госассоциации «Ташгорпасстранс». Он выступил на автомобиле «ВАЗ-2108». Третье место у представителя Ташкентской объединенной технической школы ОСО «Ватанпарвар» Сергея Горбунова.

Подводя итоги нынешних авторалли, директор спортивно-технического общества «Сарбон-Согдиана» Н.Кравченко подчеркнул, что «Орият-98» и состязания автогонщиков-профессионалов позволили выявить сильные и слабые стороны в подготовке наших спортсменов к предстоящим международным состязаниям.

НА СНИМКАХ: участники авторалли.

Фото В. КИРИЛЛОВА и Р. ГАЛИЕВА.

ПОДАРОК НА МНОГИЕ ГОДЫ

Недавно 150 воспитанников Ташкентского детского интерната имени А. Хлебниковой получили отличный подарок. Им они пользуются каждый день. И каждый день он приносит новые ощущения. И так будет все время, пока ребята не окончат интернат. А потом на их место придут другие, и тоже будут владеть подарком.

Дорогим подарком стал спортивный комплекс, построенный на средства фирм СП «Кока-Кола Ичимлиги Узбекистон ЛТД» и «ROZ GROOP LTD». В спорткомплекс входят футбольное поле, баскетбольная и волейбольная площадки и теннисный корт, детская игровая площадка. Спонсоры подарили также мячи, ракетки, сетки и другой спортивный инвентарь.

В гости в интернат приехали представители Ташкентского городского и Чиланзарского районного хокимиятов, республиканских федераций футбола, баскетбола, тенниса, члены сборных Узбекистана по баскетболу, волейболу, дублеры «Пахтакора». Ребята встречали их в ярко-красных, зеленых и оранжевых спортивных костюмах — тоже подаренных компанией «Кока-Кола».

Встреча быстро стала неформальной. Пахтакоровцы, члены сборной республики по баскетболу, показав свое мастерство, пригласили поиграть с ними всех желающих. Их примеру последовали другие спортсмены. Желающих поиграть с ними, конечно, было немало.

Добрые дела не забываются. И этот вечер надолго останется в памяти ребят.

Сергей ГАПИЧ

Служба здоровья

ПЕРВАЯ АПТЕКА ЧЕЛОВЕКА

Исторически сложилось так, что первой аптекой для человека стала Природа — лес, поле, река, а первыми наставниками в оздоровлении — наблюдения и опыт, передающийся из поколения в поколение.

В старинной медицине болезнь представлялась чем-то чужеродным, «вселяющимся» в человека извне, засоряющим организм, вызывающим его «порчу». Поэтому врачеватели стремились «снять порчу». Специально вызывали усиление выделительных функций (рвоту, обильное потоотделение и т.д.), считая, что с различными выделениями изгоняется и болезнь.

С другой стороны, целители изыскивали средства, прибавляющие бодрость, силу, энергию. Применяли для этого разные «зелья» (лекарственные травы), а также многое из того, что давал животный мир.

Пример тому — растительные антибиотики (фитонциды). Еще в древности народ использовал для оздоровления различные растения, содержащие фитонциды. Поэтому ношение амулетов из чеснока и лука воспринимается сейчас как один из разумных способов предупреждения инфекционных недугов.

Старинные рецепты не следует считать панацеей, но во многих случаях они могут быть очень полезными. Несомненная их ценность в том, что входящие в них компоненты природного происхождения найдутся в каждом доме.

Вот некоторые из старинных рецептов. При кашле детям давали свежеприготовленный сок моркови с медом (на 1 стакан 30 граммов), принимали по столовой ложке 4-5 раз в день. Сок черной редьки с медом или сахаром тоже очень хорошо помогал от кашля. Черную редьку нарезали ломтиками, давали настояться 5-6 часов. Выделившийся сок дети принимали по чайной ложке каждый час, как отхаркивающее средство.

При заболевании верхних дыхательных путей, бронхите, воспалении легких использовали отвар шалфея в молоке. Столовую ложку шалфея заливали стаканом молока, кипятили на медленном огне, настаивали 10 минут, затем процеживали и вновь кипятили. Пили перед сном по 0,5 стакана.

Легкие лечили столетником (алоэ). Наливали 0,5 литра воды в смесь из 300 граммов натурального меда и 1 столовой ложки мелконарубленного листа алоэ. Варили под крышкой на слабом огне в течение 20 минут. Охлаждали, перемешивали, принимали по столовой ложке 3 раза в день. При хронических бронхитах рекомендовали чай из стебельков (плодоножек) вишни. Чайную ложку высушенных и измельченных плодоножек запаривали стаканом крутого кипятка, давали настоять, пили несколько раз в день по 0,5 стакана.

Для быстрого снятия жара у взрослых и детей применяли простое и эффективное средство. Несколько раз сжимали капустные листы, чтобы они пустили сок, и обкладывали ими лоб. Листья несколько раз меняли.

Как жаропонижающее средство детям рекомендовали также отвар сушеных вишен. Брали 100 граммов плодов на 0,5 литра воды. На медленном огне под крышкой выпаривали треть объема жидкости. Полученный напиток употребляли в теплом виде по 0,5 стакана перед едой.

Подготовил Валерий ВИКТОРОВ

КОСМЕТИКА ТЕЛА

Предлагаем вашему вниманию несколько советов, как ухаживать за ногами в теплый период.

Сейчас время сандалий и босых ног. Конечно, идеальные ноги редки, но ухоженные должны быть у каждой женщины. Регулярно вечером после душа, ванны или ванночки для ног обрабатывайте ступни и пальцы кремом.

Кремы для ног рассчитаны на довольно грубую кожу ступней. Если применять их регулярно, можно подготовить ступни к большим нагрузкам во время путешествий, хождения босиком по пляжу и продолжительного стояния на одном месте. Кроме ступней и пальцев, следует наносить крем вокруг лодыжек — это улучшает кровоснабжение, делает кожу эластичнее. Жидкие средства для ног, содержащие ментол и экстракты трав, оказывают на кожу омолаживающее воздействие.

Один раз в неделю нужно удалять ороговевшую кожу, например, при помощи пемзы, причем всегда перед, а не после ванны, так как от теплой воды кожа размягчается, и трудно отличить хорошую от ороговевшей.

По крайней мере раз в две недели необходимо стричь ногти, причем отстригать ноготь нужно по прямой линии, а уголки закруглять при помощи пилки для ногтей, чтобы они не вросли в палец.

Удаляйте кожу у основания ногтя. Для этого следует обработать ее специальным косметическим средством или размягчить теплой водой, затем оттянуть деревянной палочкой и срезать щипчиками.

Внимание: вросшие ногти и мозоли должны удалять врачи!

Главный редактор Азим СУЮН

Редколлегия:
Абдулла ОРИПОВ
Абдулхафиз ДЖАЛАЛОВ
Азиз НОСИРОВ
Одилжон ОЛИМЖАНОВ
Ислам ШАГУЛЯМОВ
Салим АШУРОВ
(первый заместитель главного редактора)
Норбобо ШАКАРОВ
(заместитель главного редактора)
Андрей ОРЛОВ
(заместитель главного редактора — «Голос Узбекистана»)
Алимкул СУЛТАНОВ
(ответственный секретарь — «Узбекистон овози»).
Валерий ЛАБАРЕШНЫХ
(ответственный секретарь — «Голос Узбекистана»)

ГОЛОС УЗБЕКИСТАНА

ЎЗБЕКИСТОН ОВОЗИ

Учредитель: Центральный Совет Народно-демократической партии Узбекистана.

Адрес редакции: 700000, г. Ташкент, ул. Матбуотчилар,32.
Наши телефоны: 133-54-55, 136-26-70.

Дежурный редактор Икрам АХМЕТОВ

Регистрационный №43. Объём — 2 печ.л. Способ печати — офсетный, формат А 2. Заказ Г-0263. Типография Издательско-полиграфического концерна «Шарк», адрес предприятия: ул. Буюк Турон, д.41.

Номер подписан в печать в 19.15. По графику — 21.00.

1 2 3 4 5 6

Кроссворд

ПО ГОРИЗОНТАЛИ: 3. Рассуждение о чем-либо, обсуждение чего-либо. 5. Кустарь. 9. Взрывчатое вещество. 10. Химический элемент, мягкий, ковкий металл. 12. Одна партия во встрече теннисистов. 13. Музыкальный инструмент. 15. Помощник духовного лица в мусульманских странах. 16. Болезнь XX века. 17. Пахучее травянистое растение. 18. Государство в Европе. 19. Толстая твердая бумага. 20. Воспаление внутренней оболочки глаза. 21. Войсковое подразделение. 22. Постоянный состав сотрудников учреждения. 23. Город в Бельгии. 24. Древнеперсидский царь, покоривший Вавилон. 25. Вид спорта. 28. Канал, протекающий в черте города Ташкента. 31. Заключительная статья к сочинению. 32. Минерал.

ПО ВЕРТИКАЛИ: 1. Младшая фигура в игральных картах. 2. Наименьшее количество энергии, поглощенное молекулярной или атомной системой в отдельном акте изменения ее состояния. 3. Теплая шапка. 4. Банковское извещение клиенту о состоянии взаимных расчетов или о переводе денег. 6. Денежная единица Литвы. 7. Зодчество. 8. Наставник. 9. Неумеренная похвала. 11. Лечащий врач больницы. 12. Открытая площадка для приема солнечных ванн. 14. Аппарат для осуществления химических реакций при определенных температурах и давлениях. 26. Учебное заведение. 27. Повесть Н. В. Гоголя. 28. Жидкость, богатая алкоголем. 29. Диапозитив. 30. Единица массы.

Составил Владимир ТЮРИКОВ

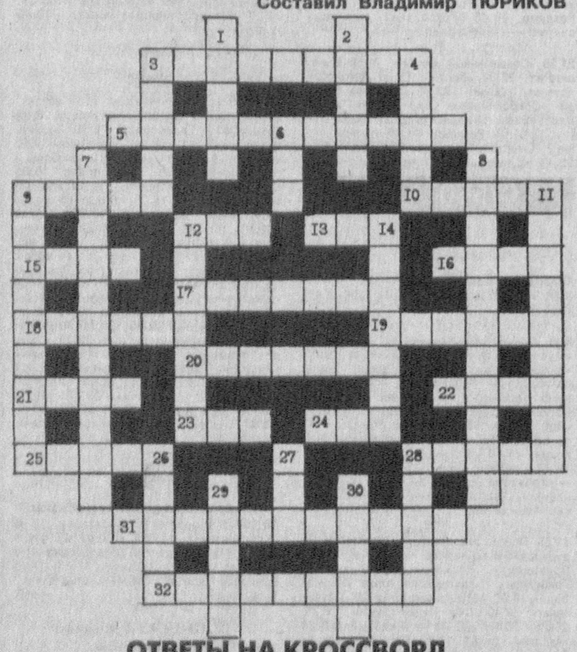

ОТВЕТЫ НА КРОССВОРД, ОПУБЛИКОВАННЫЙ В № 31

ПО ГОРИЗОНТАЛИ: 4. Пункт. 6. Неман. 9. Ровница. 11. Бобслей. 13. Полонез. 15. Жерлица. 18. Деликатес. 20. Кулинария. 21. Колье. 22. Отель. 25. Ансари. 26. Касса. 28. Натура. 29. Бенефис. 31. Стоянка. 33. Урядник. 35. Томирис. 36. Жажда. 37. Локон.

ПО ВЕРТИКАЛИ: 1. Стриж. 2. Канал. 3. Анапа. 5. Нил. 7. Мел. 8. Современность. 10. Лексикография. 12. Серия. 14. Орган. 16. Газолин. 17. Шиллинг. 19. Среда. 20. Кросс. 23. Марля. 24. Стенд. 27. Светило. 29. Батат. 30. Сусло. 32. Нож. 34. Яик.

Как живешь, махалля?

КРОВАТИ У ДОРОГИ...

Махалля Чукур-куприк в Шайхантохурском районе — одна из старейших в старогородской части Ташкента. Сегодня ею заканчивается улица Самарканд-дарбаза, выходящая на площадь Чорсу. Когда-то здесь располагались около 300 дворов, ткацкие мастерские, ремесленные цехи. Время идет, и население Чукур-куприка увеличивается. Разрастающаяся столица теснит жителей со всех сторон, и некоторые семьи вынуждены стихийно строиться прямо на склонах оврага, по дну которого течет Чакир-арык.

Территория махалли, как и любой части «старого города», всегда чистая. Возле многих ворот выставлены кровати, стулья, на которых сидят люди, беседуют, провожая взглядами машины и пешеходов.

— Мы выходим за ворота потому, что в домах очень тесно и душно, — пожаловался бывший повар завода «Таштекстильмаш» Тахир Хамдамов, приглашая меня к себе во двор. — У меня тоже тесно. Вот, взгляните...

Двор Хамдамова расположился у самого обрыва, размеры дворика невелики, айван тут не поставишь — ходить будет негде. На общей площади в четыре сотки живут более 20 человек, составляющих четыре семьи. На небольшом пятачке построили дом сам Тахир, его братья Мохир и Нозим, сын Данияр. У всех дети, по дворику бегают и внучата.

— Нам все твердят, что дома в махалле подлежат сносу, — говорит секретарь махаллинского комитета Дамир Хошимов, энергетик на молочном заводе. — Разговоры эти длятся более 20 лет. Люди не строятся, ожидая получения квартир или участков под застройку, но время идет, а все остается по-прежнему. Три года назад сюда провели природный газ, а до этого люди отапливали дома углем, дровами. Они же шли на приготовление пищи. Один из аксакалов махалли Хислат Садиков работает в Шайхантохурском хокимияте, но даже он ничего вразумительного сказать не может. Тоже лишь обещает.

В тесноте и обиде живут более 80 процентов населения Чукур-куприка. Люди терпеливо ждут... Быть может, прояснит картину хокимият города?

Сулейман МИЛУШЕВ

ЗАЙНИДДИН АБДУРАХИМОВ

В возрасте 70 лет после продолжительной болезни скончался бывший первый заместитель министра бытового обслуживания населения Республики Узбекистан, известный общественный деятель, член НДП Узбекистана Зайниддин Нуриддинович Абдурахимов.

З.Абдурахимов родился в 1928 году в Ташкенте в семье служащего. В 1950 году окончил Ташкентский институт текстильной и легкой промышленности. После института по направлению работал два года в Центральном научно-исследовательском институте хлопковой промышленности. В последующие годы занимал ряд должностей в институте, где учился, возглавлял здесь факультет первичной обработки волокнистых материалов.

Многие годы З.Абдурахимов работал в партийных организациях ряда районов столицы. Был председателем исполкома Фрунзенского районного Совета народных депутатов.

В апреле 1982 года был назначен первым заместителем министра бытового обслуживания. Занимал эту должность до ухода в 1988 году на пенсию. Внес заметный вклад в развитие и совершенствование бытового обслуживания населения республики. На всех постах его отличали трудолюбие, отзывчивость, инициативность. Ярко проявились способности З. Абдурахимова в общественной деятельности.

Светлая память о труженике и человеке Зайниддине Абдурахимове навсегда сохранится в памяти тех, кто знал его.

Группа товарищей

ВСТРЕЧА С ЮНОСТЬЮ

Руководители треста «Узбекгидроэнергострой» организовали поездку группы ветеранов на строящуюся Талимарджанскую ГРЭС — крупнейшую в Центральноазиатском регионе.

Талимарджанцы тепло встретили гостей. Заместитель начальника строительства Парман Примов рассказал о делах коллектива строителей, об их стремлении в намеченный срок ввести в действие первый энергоблок мощностью 800 тысяч киловатт.

Ветераны были поражены масштабами гиганта энергетики. В конце встречи начальник строительства Абдурасул Базаров ответил на их вопросы, вручил гостям памятные подарки.

Ветераны побывали также на родине Амира Темура — в городе Шахрисабзе, осмотрели исторические места древнего Самарканда, посетили Сырдарьинскую ГРЭС.

— Как будто в свою молодость окунулись, — сказал возглавлявший поездку Зиннат Хусаинов — заслуженный строитель Узбекистана, бессменный председатель ветеранской организации треста.

Мирон ДОКТОРОВ, ветеран треста «Узбекгидроэнергострой»

ТАШКЕНТСКАЯ ГОРОДСКАЯ ВЫСТАВКА СОБАК

служебных и других пород «Осень-98»

откроется в парке культуры и отдыха имени Фурката 4 октября в 9 часов утра.

Выставку проводит Клуб служебного собаководства ДЮСУО «Умид» Совета ОСО «Ватанпарвар» г. Ташкента и области.

В программе:
1. Экспертиза собак
2. Показательные выступления
3. Конкурсы

Регистрация собак для участия в выставке ежедневно по адресу: 700031, г.Ташкент, ул. Бешчинор, 43 (бывш. ул.Леваневского).

Телефон для справок: 55-63-72.

Приглашаем всех желающих!

С улыбкой

Когда его жене исполнилось шестьдесят лет, он улизнул от нее с молоденькой вертихвосткой, которой едва стукнуло пятьдесят.

* * *

Около Белого дома на Краснопресненской набережной останавливается «мерседес». К нему подходит милиционер:

— Здесь нельзя парковаться — это Дом правительства, тут депутаты кругом.

— Ничего, у меня хорошая сигнализация.

* * *

Мужик читает газету и видит некролог о себе. Возмутившись, он звонит приятелю:

— Это черт знает что! Видел в газете некролог обо мне?

— Видел. А ты, собственно, откуда звонишь?

* * *

В театре:

— Тише, увертюра!

— Сама ты Увертюра!

* * *

Ответ на вопрос в анкете: «Пол — деревянный».

* * *

Стук в дверь:

— Кто там?

— Это я, смерть.

— Ну и что?

— Ну и все.

* * *

— Слушай, так что «за совращение малолетних» — это статья?

— Да, статья.

— А я думал — тост!

* * *

— Чем отличается курс доллара от курса рубля?

— Штурманом.

* * *

Если смешать одеколон «Тройной» и одеколон «Саша», то получится коктейль «Александр III».

* * *

«Новый русский» звонит в милицию:

— Я стал получать письма с прямыми угрозами.

— Письма анонимные?

— Нет, там есть подпись начальника налогового управления!

Хозяйке на заметку

ТАКОЙ РАЗНЫЙ ТВОРОГ

Сам по себе творог вкусен и очень полезен. Можно в чашку положить несколько ложек творога, добавить пару ложек каймака, посыпать сверху сахаром и есть с теплой свежей лепешкой, запивая холодным молоком. Просто объеденье!

Из творога легко приготовить много прекрасных блюд. Вот несколько рецептов.

ГАЛУШКИ

Протрите творог сквозь сито, смешайте с яйцами, манной крупой, мукой, сливочным маслом (100 г), щепоткой соли. Сделайте из этой массы круглые клецки и сварите в крутом соленом кипятке. Подавайте очень горячими, обваляв их в поджаренных в масле тертых сухарях, полейте сметаной.

На 1 кг творога: 3-4 яйца, 5 ложек манки, 200 г сливочного масла, полстакана тертых сухарей, 2 ложки муки, сметана, соль.

ЛЕНИВЫЕ ВАРЕНИКИ

500 г творога, 2 яйца перемешайте, добавьте муку, соль, чтобы получилось мягкое тесто. Раскатайте тесто колбаской, разрежьте на кусочки длиной 3-4 см. Опустите в соленую кипящую воду. Когда всплывут, вынимайте. Подавайте со сметаной или маслом.

ВЕРМИШЕЛЬ С ТВОРОГОМ

Отварите вермишель, добавьте творог, сливочное масло. Хорошо перемешайте и подавайте на стол.

ПИРОГ ИЗ СЫРКОВ

200 г сливочного масла, 1,5 стакана сахара, 2 сладких сырка, 0,5 стакана изюма, 3 яйца, 1 стакан крахмала, 1 стакан муки, 0,5 чайной ложки соды, гашенной уксусом.

Масло разотрите с сахаром, добавьте сырки, а потом остальные продукты, все хорошо перемешайте. Полученную массу выложьте в теплую, смазанную маслом форму, выпекайте до готовности.