30 11 98

СОБЫТИЯ НЕДЕЛИ

● **МАРКА «ДЭУ»** стала сегодня символом не только Южной Кореи, но и Узбекистана. Почти семь лет успешной деятельности компаний «ДЭУ» в нашей стране убедительно показали высокую эффективность этого сотрудничества. О его дальнейшем развитии и углублении шел разговор во время приема Президентом Республики Узбекистан Исламом Каримовым председателя группы компаний «ДЭУ» Ким У Джунга.

● **ИНСТИТУТ ГОСУДАРСТВЕННЫХ ПОВЕРЕННЫХ**, созданный по инициативе Президента Ислама Каримова, активизирует влияние на экономику страны. Способствовать этому призван состоявшийся в Ташкенте Республиканский семинар-совещание на тему «Эффективность работы государственных поверенных в акционерных обществах». Сегодня государственные поверенные осуществляют свои функции на 425 предприятиях республики.

● **ВСЕНАРОДНЫЙ ПРАЗДНИК ЯЗЫКА** шествует по городам и селам страны. В учебных заведениях, на предприятиях и в организациях проводятся разнообразные мероприятия, посвященные изучению государственного языка. За девять лет со времени принятия закона о нем узбекский язык обрел новую жизнь. Созданы учебники и программы, которые позволяют учащимся и студентам овладевать языком более эффективно.

● **ЗА ПРОЯВЛЕННЫЕ НЕСКРОМНОСТЬ И ТЩЕСЛАВИЕ**, помпезность и расточительство при проведении семейного свадебного торжества, пренебрежение народными обычаями, за действия, порочащие честь и авторитет руководителя, и злоупотребления служебным положением в личных целях первый заместитель председателя Государственного налогового комитета Республики Узбекистан М.Я.Куролов освобожден от обязанностей Указом Президента Республики Узбекистан.

Эта дорогая Родина принадлежит всем нам!

ГОЛОС УЗБЕКИСТАНА

Общественно-политическая газета Народно-демократической партии Узбекистана | № 37 (333) 23 октября 1998 г. | Цена свободная | Выходит с 5 марта 1992 года

К 1200-летнему юбилею Ахмада аль-Фаргони

ВСЕ ГОТОВО К ЧЕСТВОВАНИЮ

Завтра состоятся праздничные торжества в честь юбилея великого ученого Древнего Востока, нашего соотечественника Ахмада аль-Фаргони. Основные торжества состоятся в городах Фергане и Куве.

Группа членов оргкомитета под руководством первого заместителя премьер-министра, председателя оргкомитета по подготовке и проведению юбилея И.Джурабекова побывала в древнем Шахристане, а также в парке города Ферганы, носящем имя великого ученого, ознакомилась с ходом последних подготовительных работ. В Шахристане, облаченном в праздничный наряд, и парке Ахмада аль-Фаргони подходят к концу строительные работы. Завершаются отделочные работы в культурно-бытовых сооружениях, скверах и парках. Члены оргкомитета высказали свои замечания о подготовке главной площади к праздничным представлениям, дали конкретные советы и указания.

В мероприятии приняли участие заместитель премьер-министра Х.Кароматов, хоким области Н.Муминов.

Расулджан КАМОЛОВ
(УзА)

Курсом реформ

ЯНТАРНЫЕ ПОТОКИ

Узбекистан наметил нынче выпустить 240 тысяч тонн растительного масла — больше, чем в прошлом году. Во многом прибавку должны обеспечить обновление, реконструкция, переход на новые формы хозяйствования всех семнадцати объединений, комбинатов и заводов масложировой промышленности республики.

Из-под горячего пресса, пройдя долгий путь отжимки и очистки, в посудину янтарным ручейком стекает масло. Аромат такой, словно попал в кондитерский цех. Недаром, наверное, жители Центральной Азии издавна предпочитают хлопковое масло подсолнечному и даже оливковому. По их твердому убеждению, лучший плов для гостя, самую вкусную выпечку можно приготовить только на нем. И весьма немаловажно, что по ценам оно доступно любой семье.

Хлопковое масло — это еще и основная составная часть маргарина, кондитерского жира, майонеза. В химической промышленности оно применяется при производстве мыла, красителей и многих других полезных вещей.

На высокой эстакаде, связывающей Денауский хлопкоочистительный завод с соседним, маслоэкстракционным, ползет многосотметровый транспортер, неся на ленте семена под тяжелые прессы. Показывая на него, директор перерабатывающего предприятия Рахманкул Абдуллаев с улыбкой отметил:

— С поставщиками сырья мы, образно говоря, связаны не только этим транспортером, но и взаимным поиском наилучших путей переработки продукции без потерь и при высоком качестве. По сути мы уже полностью перешли на безотходную технологию производства...

Коллектив передового в республике маслоэкстракционного завода задался доброй целью: провести реконструкцию цехов без остановки основного производства. Уже первый результат таков: выход масла увеличился на полтора процента, а это почти семь тысяч тонн продукции в год. Около 70 процентов получаемого масла — пищевое. Благодарно предприятию и село: шелуху и шрот — незаменимый высокобелковый корм с большой охотой разбирают колхозы и фермерские хозяйства Сурхандарьинской области.

А еще пять-шесть лет назад сырьевые склады завода нередко пустовали. И это при том, что в области 12 хлопкоочистительных предприятий. Подобные парадоксы наблюдались и во многих других зонах республики. Отсутствие четких связей поставщиков с переработчиками, бесконтрольность вели к тому, что семена залеживались на хлопкопунктах, теряли свое качество, а это в конечном счете сказывалось на выходе и сортности масла. Вот тогда по инициативе Денауского районного хокимята и был заключен единый договор между поставщиками и переработчиками. Нарушившая его сторона лишалась премии, наказывалась штрафом. Контроль рублем подействовал весьма эффективно, и этот опыт стали перенимать в других областях республики.

Повысилась заинтересованность в конечном результате — больше стало внимания к техническому перевооружению маслоэкстракционного производства. Именно за счет реконструкции в последующие два-три года предстоит увеличить суточную мощность всех перерабатывающих предприятий Узбекистана более чем на 400 тонн масла.

— Но не только количество, а и качество продукции, ее ассортимент очень заботят нас, — говорит заместитель председателя республиканской ассоциации «Масложиртабакпром» Валерий Джураев. — Мы должны выйти на мировой уровень, добиться, чтобы на прилавках наших магазинов было больше своей продукции, нежели зарубежной. Так, в ближайшее время намечено, например, дополнительно ввести цехи по выпуску 16 тысяч тонн салатного масла.

Хорошее масло можно получить лишь из хорошего сырья. Поэтому решено в короткие сроки построить склады с активным вентилированием для хранения свыше ста тысяч тонн семян хлопчатника. В каждой зоне, где имеются хлопкоперерабатывающие предприятия, созданы самостоятельные сырьевые лаборатории качества. Они строго следят за хранением и переработкой семян, за выполнением договора между хлопкоочистителями и переработчиками семян.

— Намеченная программа работ требует немалых усилий, — продолжает разговор заместитель председателя ассоциации Валерий Джураев. — Для ввода только одного цеха по выпуску салатного масла надо освоить около ста миллионов сумов, а требуется ввести и реконструировать больше десяти подобных цехов и поточных линий. В связи с этим возникают трудности с выделением кредитов на строительство, с поставками оборудования. Кстати, наша технология рассчитана не только на переработку семян хлопчатника. Например, мы отправим в торговую сеть 30 тысяч тонн соевого масла.

Да, проблемы в отрасли есть. Их во многом породил неверный подход к рыночным отношениям, порочный принцип: увидели выгоду и бросились все туда, а в остальном хоть трава не расти... Так, машиностроители республики, к сожалению, очень медленно разрабатывают и выпускают новые технологические линии для предприятий масложировой промышленности. Да и качество оборудования подчас таково, что доводить его до ума приходится уже после пуска, как рассказывали мне недавно рабочие Ташкентского масложиркомбината.

Немало резервов есть, конечно, и на местах. Это хорошо показали такие гиганты отрасли, как Янгиюльский, Ургенчский, Каттакурганский масложиркомбинаты. Особенность их производства в том, что они поставляют в широком ассортименте не только пищевые продукты, но и мыло, другие моющие средства. Здесь, как и в Денау, идет обновление технологических линий без остановки основного производства.

В республиканском «Масложиртабакпроме», который за короткое время сменил очень много названий, а суть работы осталась прежней, соглашаются, что он еще не стал единым центром, способным взять в свои руки проектирование, капиталовложения, решение задач научно-технического прогресса, оперативный контроль за выполнением каждого пункта намеченных планов. Поэтому результаты обновления масложировой промышленности республики пока невысоки. Опыт же передовых предприятий показывает, что эту работу можно вести гораздо быстрее и эффективнее.

Михаил БАБИНЦЕВ

ВЫГОДА — ОБОЮДНАЯ

Каракалпакстан считается ведущим регионом страны, где заготавливается корень буяна — солодки. Это ценное для фармацевтической промышленности сырье выращивают в агрофирме «Каракалпокбуян».

В Кунградском, Кегейлийском и Нукусском районах на площадях в 12,5 тысячи гектаров, где выращивают это растение, работают шесть специальных бригад. В этом году заготовлено 4 тысячи 200 тонн сырья. Основная часть продукции будет отправлена в США и Южную Корею.

Агрофирма в условиях рыночной экономики успешно развивает свою деятельность. Достигнута договоренность о создании совместного предприятия с американской фирмой «Махандрюс Форбес Компани». На основе этого взаимного проекта будет построено предприятие, способное в год перерабатывать тысячу тонн сырья. Средства в объеме одного миллиона долларов США, затраченные на его строительство, окупятся за два года. Работой будут обеспечены 150 человек.

ПРИСТУПИЛИ К РАБОТЕ

В Андижанской области по инициативе карасуйского завода «Элаппарат» вместе с московским акционерным обществом «Экрос» создано и начало действовать СП «Эл-Жихоз-Сервис» по выпуску некоторых видов электротехники.

Москвичи обязались обеспечить новое предприятие необходимым сырьем и материалами, а также передовой технологией, а карасуйцы предоставили производственные площади, оснащенные оборудованием, коммуникациями, и, конечно, обслуживающий персонал. Новое узбекско-российское предприятие будет выпускать до двадцати видов низковольтной аппаратуры по мировым стандартам и с учетом рыночного спроса. Вскоре первая продукция нового СП появится на прилавках.

(УзА)

Хлопок-98

РУБЕЖ — 42 ЦЕНТНЕРА

Хлопкоробы коллективного хозяйства имени Т.Сарымсакова Шахриханского района собрали 2 тысячи 45 тонн «белого золота» и выполнили задание по заготовке хлопка. С каждого гектара земель, где хлопчатник был посеян под пленкой, получен средний урожай в 32 центнера. На полях еще много хлопка. Дехкане решили сдать дополнительно 600 тонн сырца и довести среднюю урожайность до 42 центнеров.

(УзА)

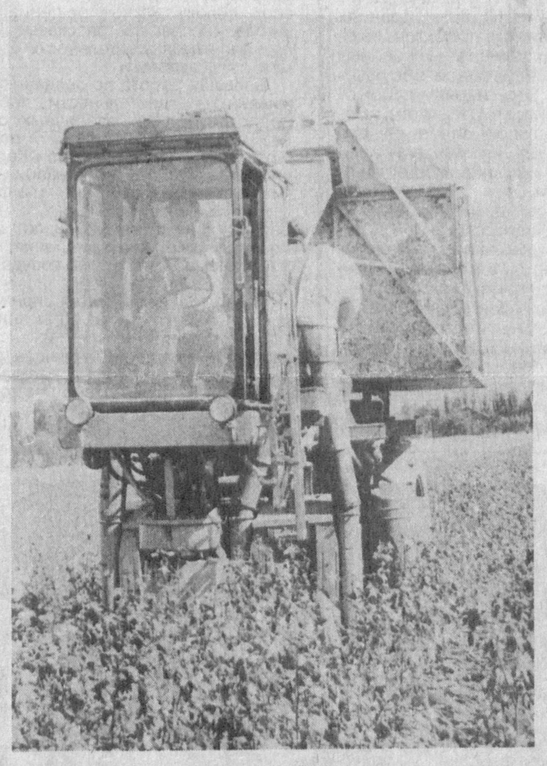

***НА СНИМКАХ:** рабочая Чирчикского трансформаторного завода А. Тургунбаева и сотрудница детсада № 3 Чирчика М. Умарова помогают дехканам убирать «белое золото»; машинный сбор хлопка на полях Юкоричирчикского района.*

Фото В.ГРАНКИНА

Подписка-99

ЛУЧШИМ — ПРЕМИИ

Продолжается подписка на периодические издания, которые призваны играть важную роль в процессе демократизации общества нашей страны. В связи с этим Секретариат Центрального Совета НДПУ принял постановление «О задачах организации подписки на печатные издания НДП Узбекистана на 1999 год». В нем отмечается, что партийная печать — журнал «Мулокот», газеты «Узбекистон овози», «Голос Узбекистана» и другие регулярно освещают на своих страницах программные идеи и практическую деятельность НДП Узбекистана, жизнь страны, внутреннюю и внешнюю политику государства.

Секретариат ЦС НДПУ признал целесообразным поощрить советы НДП Узбекистана, добившиеся самых лучших показателей в проведении подписки, и утвердил положение об определении победителей и условиях награждения.

В соответствии с этим положением для Каракалпакского республиканского, областных и Ташкентского городского советов партии учреждены следующие места и награды:

одно первое место. Занявший его партийный совет награждается Почетной грамотой Центрального Совета НДП Узбекистана и премией в размере 50000 (пятьдесят тысяч) сумов;

одно второе место. Занявший его партийный совет будет награжден Почетной грамотой Центрального Совета и премией в размере 30000 (тридцать тысяч) сумов;

одно третье место. Занявший его партийный совет будет награжден Почетной грамотой Центрального Совета НДП Узбекистана и премией в размере 20000 (двадцать тысяч) сумов.

Для городских и районных партийных советов, добившихся наиболее высоких показателей в проведении подписки:

Учреждены два первых места, два вторых места, два третьих места и для поощрения занявших их партийных советов предусмотрено награждение Почетными грамотами ЦС НДП Узбекистана и денежными премиями.

Редакции газет «Узбекистон овози» — «Голос Узбекистана» и журнала «Мулокот» также поощрят лучших активистов, внесших большой вклад в успешное проведение подписки на партийные издания.

Напоминаем: не забудьте своевременно оформить подписку.

***НАШ ИНДЕКС:** для индивидуальных подписчиков — 121; для организаций — 122.*
***Стоимость подписки для ташкентских подписчиков:** для индивидуальных подписчиков — 1524 сума; для организаций — 3264 сума.*

У карты новостей

Сообщают корреспонденты газеты «Голос Узбекистана» и УзА

ДАЮТ ГОЛУБОЕ ТОПЛИВО

Работники Янгиерского строительно-монтажного управления акционерного общества "Узбекгазсувкурилиш" подали природный газ в кишлак "Баландчакир", что в предгорной зоне Хавастского района.

Работы, развернутые здесь два года назад, продолжаются. Газовики, преодолевая немалые трудности, поднимаются все выше в гору.

За минувшие 30 лет передовой коллектив проложил более двух тысяч километров газовых сетей, в основном в целинных районах Сырдарьинской и Джизакской областей. Голубое топливо получили десятки тысяч семей сельчан и горожан. Комплексные бригады СМУ внесли достойный вклад в газификацию многих промышленных предприятий. В их числе известковый и пластмассовый заводы в Джизаке, трубный завод в Янгиере, кирпичный в Ульяново, автоматизированная газораспределительная станция в Гулистане.

ПРОДУКЦИЯ МОЖЕТ ХРАНИТЬСЯ ЦЕЛЫЙ ГОД

В Чирчике сдан в эксплуатацию холодильник, мощность которого позволяет хранить 3 тысячи тонн сельскохозяйственной и животноводческой продукции.

Это сооружение, воздвигнутое производственным предприятием «Чирчикгуштсутсавдо», даст возможность хранить в течение года мясо, молоко и плодоовощную продукцию не только для горожан, но и для жителей района.

ПО ПРОГРАММЕ ТРУДОУСТРОЙСТВА

Со сдачей в эксплуатацию нового кирпичного завода с персоналом из полусотни сельских жителей в кооперативном хозяйстве «Бустон» Балыкчинского района Андижанской области выполнена программа трудоустройства безработных.

Кроме кирпичного завода, который ежедневно выпускает до 20 тысяч сырого и жженого кирпича, в хозяйстве действуют также известковый цех, два цеха по ремонту мебели, две пилорамы, пара ваточесальных цехов, несколько мастерских по ремонту сложной бытовой техники, телерадиоаппаратуры, обуви. На средства местных предпринимателей в четырех из семи кишлаков «Бустона» открыты цехи по пошиву одежды для детей и взрослых. Всего на этих производствах нашли работу более 170 жителей хозяйства.

В гузарах во всех кишлаках «Бустона» действуют парикмахерские, торговые ларьки, объекты быта, здравоохранения, полтора десятка мельниц и рисорушек. Здесь также нашли работу десятки сельских жителей.

РОЗЛИВ ПО-СОВРЕМЕННОМУ

В городе Муйнаке сдана в эксплуатацию современная станция по розливу горючего.

Работу по строительству здания, установке сложного оборудования выполнил коллектив 327-й районной передвижной механизированной колонны.

ЛУЧШЕ ОСЕНЬЮ, ЧЕМ ЗИМОЙ

Сдан в эксплуатацию цех по производству мороженого в коммерческо-производственной фирме «Шамс Навои» в городе Навои.

На строительство этого предприятия, работающего на базе зарубежной технологии, затрачено 257 тысяч долларов. Здесь намечено в год выпускать 1.600 брикетов мороженого в различной упаковке.

Эта дорогая Родина принадлежит всем нам!

ГОЛОС УЗБЕКИСТАНА

Наш индекс: для индивидуальных подписчиков _____121
для организаций _____122

Ф. МТ-1

«Узбекистон почтаси» Давлат — Акционерлик компанияси
АБОНЕНТЛИК ГАЗЕТА
Нашр индекси
ГОЛОС УЗБЕКИСТАНА
Обуна суммаси
1999 йил учун (ойлар бўйича)

1	2	3	4	5	6	7	8	9	10	11	12

Қасрга 1999
(Почта индекси) (Манзилгоҳ)
Кимга
(фамилияси, исми ва отасининг исми)

Ф. МТ-1

Н. в. Жойи
НАШРГА ЕТКАЗИШ ВАРАҚАСИ
Нашр индекси
ГОЛОС УЗБЕКИСТАНА
Обунага янги қўшилган ҳоблари | Баҳоси | сўм | Обуна сони
Баҳоси | сум

1999 йил учун (ойлар бўйича)

1	2	3	4	5	6	7	8	9	10	11	12

Қасрга
(Почта индекси) (Манзилгоҳ)
Кимга
(фамилияси, исми ва отасининг исми)

Из жизни НДП Узбекистана

ПАРЛАМЕНТСКАЯ РАБОТА – ПРИОРИТЕТНОЕ НАПРАВЛЕНИЕ ДЕЯТЕЛЬНОСТИ ПАРТИИ

В многогранной деятельности Народно-демократической партии Узбекистана занимает особое место парламентская работа. Потому что в жизни любого демократического государства парламент занимает одно из ведущих мест. Значит, стремление занять как можно больше мест в парламенте и осуществлять через него законным путем свои программные цели имеет особо важное значение в деятельности любой партии.

Политические партии выражают политическую волю различных социальных слоев и групп и через своих избранных демократическим путем представителей участвуют в формировании государственной власти.

Конституция Республики Узбекистан, статья 60.

Совершенствуется деятельность фракции

Народно-демократическая партия Узбекистана активно участвует в выборах в органы государственной власти страны. По результатам всеобщих выборов, проведенных в декабре 1994 года, от партии было избрано в Олий Мажлис республики 69 депутатов, Жукаргы Кенгес Каракалпакстана - 40, Кенгаши народных депутатов областей и г.Ташкента - 259, городские и районные Кенгаши народных депутатов -2866 депутатов. Учитывая результаты дополнительных выборов в парламент страны, проведенных впоследствии, общее число представителей НДП Узбекистана в Олий Мажлисе достигло 73 человек.

Партия обладает на сегодняшний день самой крупной фракцией в парламенте. Заслуживает внимания и то, что 48,4 процента избранных в местные Кенгаши народных депутатов, а в некоторых городских и районных Кенгашах и того больше, составляют представители НДП.

Эту большую силу партия прежде всего направляет на решение задач укрепления национальной независимости, последовательного осуществления коренных реформ, обеспечения мира и спокойствия народа страны. Для этого уделяется особое внимание изучению передового зарубежного опыта в области парламентской работы (наши депутаты непосредственно ознакомились с опытом, например, конгресса США и бундестага ФРГ), а также оказывается организационная помощь депутатам в выполнении ими своих полномочий. С учетом этого, основываясь на действующем законодательстве, сформированы депутатская фракция партии в Олий Мажлисе и депутатские группы в местных Кенгашах.

Фракции политических партий в Олий Мажлисе Республики Узбекистан образуются на учредительных собраниях депутатов, выдвинутых от политических партий, для организованного проведения политики своих партий.

Закон Республики Узбекистан "О политических партиях", статья 13

Естественно, что руководство Центрального Совета уделяет серьезное внимание работе фракции НДП в Олий Мажлисе. Перед каждой сессией Олий Мажлиса проводятся заседания членов фракции. На них вырабатывается общая позиция депутатов - членов фракции по предлагаемой повестке дня сессии, по законопроектам, подготовленным Комитетами Олий Мажлиса для внесения на рассмотрение парламента. При этом важное значение приобретает выработка Политисполкомом ЦС НДП Узбекистана накануне заседаний фракции позиции партии по вопросам сессии и соответствующих рекомендаций депутатам.

Обычно после объявления о дате созыва очередной сессии сектор парламентской работы и специальная рабочая группа Центрального Совета обстоятельно изучают предложения и замечания, поступившие от депутатов, а также от местных партийных организаций, по повестке дня и проектам документов, предлагаемых для обсуждения на сессии, затем соответствующие предложения представляются в Секретариат Олий Мажлиса и на заседание фракции.

В общем, за прошедшие почти четыре года от имени фракции в Секретариат Олий Мажлиса по проектам законов и других законодательных актов направлено около 1000 предложений, определенная часть которых была учтена в процессе дальнейшей работы над документами.

При непосредственном участии депутатов, избранных от НДП, подготовлены, внесены на обсуждение и приняты проекты ряда документов, имеющих важное значение для становления правового демократического государства и гражданского общества в Узбекистане. Так, на VIII, IX и X сессиях Олий Мажлиса, прошедших в 1997 году, было принято более 60, на XI и XII сессиях в текущем году - около 40 законов и других важных документов. Они имеют важное значение для углубления коренных реформ, направленных на общественно-политическое обновление нашего независимого государства, экономическое, правовое и духовное развитие страны, укрепление ее положения на международной арене.

В работе сессий (например, X, XI, XII) принимал участие и выступил с программными речами Президент Узбекистана И.А.Каримов, который поднял злободневные вопросы. Выводы и предложения, изложенные в этих выступлениях руководителя государства и одобренные всеми депутатами, в том числе представителями нашей партии, нашли отражение в законодательных актах, принятых парламентом.

Необходимо отметить, что многие депутаты от НДП в парламенте страны принимают активное участие в подготовке и проведении на высоком организационно-политическом уровне каждой сессии Олий Мажлиса, выработке первоначальных проектов законодательных актов и доведении их до кондиции, прежде всего в качестве постоянных членов и руководителей комитетов и комиссий. Заслуживает похвалы парламентская деятельность заместителя председателя Комитета по вопросам науки, образования, культуры и спорта П.Кадырова, председателя Комитета по международным делам и межпарламентским связям Э.Вахидова, председателя Комитета по промышленности, энергетике, транспорту, связи и обслуживанию населения И.Кочмарика, председателя Комитета по законодательству и судебно-правовым вопросам Н.Исмаилова, представителя Олий Мажлиса по правам человека (омбудсмана) С.Рашидовой и ряда других депутатов. Большую активность они проявили на XII сессии Олий Мажлиса, прошедшей накануне седьмой годовщины государственной независимости страны 28-29 августа с.г. Так, Э.Вахидов от имени возглавляемого им комитета в духе речи на сессии лидера страны внес поддержанное нашей фракцией предложение о принятии специального Заявления парламента о положении в Афганистане. С одобрением этого предложения выступили члены фракции - заместитель Премьер-министра Республики Узбекистан Д.Гуломова, председатель Кашкадарьинского областного отделения фонда "Нуроний" С.Усмонов и другие. Заявление парламента в связи с последними событиями в Афганистане было принято единогласно. На сессии с докладами о проектах различных законов и в прениях выступили представители НДП в парламенте — Ф.Мухитдинова, Т.Усманов, Б.Юсупов, Т.Саттаров, М.Мирхамзаев, В.Кучеров и другие — всего 18 человек. В принятии на сессии 20 законов и других документов есть и их весомая доля.

Многие депутаты вносят достойный вклад в каждое заседание фракции, проводимое перед сессиями в деловой обстановке и духе согласия. Они высказывают свое мнение, вносят предложения о совершенствовании того или иного законопроекта, обсуждаемого на сессии. В этом плане можно с удовлетворением назвать имена депутатов Р.Мухтарова, М.Алтиева, Ю.Нишанова, С.Усманова, А.Мелкумова, С.Хабибова, А.Халимбетова и ряда других членов фракции.

С целью оказания помощи депутатам в соответствии с рекомендациями XVI пленума Центрального Совета НДП Узбекистана, организовано систематическое заслушивание на заседаниях фракции информаций депутатов, избранных в парламент республики от партии. За этот период заслушаны информации членов фракции Т.Саттарова, Т.Уринова, Р.Курбанова и других о выполнении ими депутатских обязанностей. Накопленный ими опыт работы одобрен и рекомендован для широкого распространения.

Следует отметить, что в организации парламентской деятельности НДП Узбекистана активное участие принимают все структуры партии, начиная от Центрального Совета до местных советов и первичных организаций. Так, Каракалпакский республиканский, областные, Ташкентский городской советы партии с целью оказания помощи членам фракции собирают предложения и замечания ученых-правоведов, специалистов, опытных активистов по законопроектам, знакомят с ними депутатов, самые важные из предложений представляют в рабочую группу Центрального Совета и Секретариат Олий Мажлиса. В столичной партийной организации имеется опыт обсуждения на открытых партийных собраниях первичных организаций НДП или собраниях активистов проектов некоторых законов, вынесенных на всенародное обсуждение. Это, наряду с помощью нашим депутатам, имеет важное значение для повышения правовой культуры широкой общественности.

В овладении партией секретами парламентской работы, развитии деятельности ее фракции в Олий Мажлисе и групп в местных Кенгашах посильную помощь оказывают центральные издания НДП и газеты местных советов партии. Особенно большой интерес вызывают статьи и интервью (например, материалы о деятельности депутатов Х.Эрматова, А.Алимбаева и других), информации о заседаниях фракции, сессиях парламента, отчеты о встречах депутатов с избирателями, публикуемые под рубрикой "Депутат минбари" ("Трибуна депутата") в газете "Узбекистон овози", регулярная публикация проектов законов.

Депутаты, избранные в парламент и местные Кенгаши всех уровней, вносят определенный вклад и в доведение до населения содержания и значения новых законов и других документов, имеющих важное государственное значение. В этом им во многом помогает то, что они принимают участие в подготовке и принятии этих документов, а также специальные информационные материалы, подготавливаемые отделами ЦС в соответствии с поручением Политисполкома Центрального Совета по итогам каждой сессии. В разъяснительной работе депутаты тесно сотрудничают с советами и первичными организациями НДП, с функционирующими при них центрами "Маърифат" ("Просвещение"). Вместе с тем, многие депутаты принимают активное участие в массово-политических, культурно-просветительных мероприятиях, проводимых партийными организациями, и тем самым укрепляют свои связи с избирателями, с широким кругом граждан.

Депутатские приемные - в действии

В укреплении связей народных избранников с избирателями, повышении эффективности их депутатской деятельности велико значение депутатских приемных. У многих граждан есть потребность в обращении к депутату, а у депутатов — в общении со своими избирателями. Значит, у депутатов должны быть специальные места для приема граждан и время для этой цели. Учитывая это, партийные советы взяли на себя решение данного вопроса. По их инициативе повсеместно выделены специальные помещения, инвентарь и оборудование, создаются соответствующие условия для приема граждан. Так, во всех городских и районных советах партии Андижанской области организованы депутатские приемные, налажена их работа, население оповещено о времени приема граждан. Для решения проблем, которые ставят избиратели, созданы возможности для связи депутатов с представителями органов государственной власти, хозяйств, предприятий и организаций. Каждому депутату Олий Мажлиса или местных Кенгашей оказывается практическая помощь, организуется методическая, информационная, организационная (различные материалы, информация, справки, специальная литература) поддержка. В этом вопросе большой опыт накоплен Андижанским городским, Ходжаабадским, Шахриханским, Кургантепинским, Балыкчинским районными советами партии.

Благодаря стараниям Ферганского областного совета партии 188 депутатских приемных действуют при городских и районных советах НДП. В них депутаты приняли большое количество избирателей, взяли на учет около 1000 их жалоб и заявлений. Заслуживает внимания то, что примерно 60 процентов всех обращений граждан нашли положительное решение, а остальные направлены для рассмотрения в соответствующие организации. Можно назвать Дангаринский, Бешарыкский районные и Маргиланский городской советы партии, которые оказывают большую помощь депутатам в выполнении их полномочий.

В Хорезмской области для депутатов, избранных от НДП, во всех районных и городских советах партии организованы депутатские приемные, в которых налажен прием граждан в соответствии с утвержденным графиком. Особенно хорошо работают депутатские приемные при Кушкупирском, Хивинском, Ханкинском, Шаватском районных и Ургенчском городском советах НДП. За период, прошедший после выборов, избранный от партии депутат Олий Мажлиса Г. Машарипов провел более 40, депутаты областного Кенгаша - более 250, депутаты городских, районных Кенгашей - свыше 2100 встреч и бесед. В результате, принято около 3000 граждан. 430 вопросов, поставленных в их обращениях и письмах, нашли свое положительное решение. Партийными организациями выпущены плакаты, рассказывающие об опыте работы активных депутатов, деятельность более 20 депутатов освещена в местных газетах.

Большая работа по созданию депутатских приемных, налаживанию их деятельности, проведению встреч депутатов с представителями различных слоев населения проводится Кашкадарьинской областной партийной организацией. Хорошо работают приемные при Каршинской, Касбинской, Чиракчинской районных организацих НДП. Большинство депутатских приемных в этой области функционируют в соответствии с требованиями времени. До настоящего времени депутаты рассмотрели около 600 жалоб и заявлений, по 65 процентам из них уже приняты решения, а остальные направлены для рассмотрения в органы государственной власти и управления.

На сегодняшний день при советах НДП по республике функционируют более 2000 депутатских приемных. Депутаты приняли десятки тысяч избирателей, рассмотрели тысячи жалоб и заявлений граждан. Отрадно, что 55 процентов обращений нашли положительное решение, остальные направлены в соответствующие компетентные органы и взяты на контроль.

На службе народа

Первейшая и основная задача Олий Мажлиса, — высшего представительного органа государственной власти, — законотворческая деятельность.

Вместе с тем, жизнь, практика требуют не ограничивать депутатскую деятельность членов парламента только законотворческой работой. Действующее законодательство не предусматривает дачу избирателями наказов депутатам, но в повседневной жизни граждане ставят перед ними острые проблемы, обращаются к ним по самым различным вопросам. Депутаты вполне справедливо считают своим долгом выслушивать жалобы и заявления людей, стремятся помочь им в преодолении трудностей, разрешении жизненных проблем. Партия всемерно поддерживает эту их деятельность.

Для партии главный ориентир - это достойный уровень жизни людей, их социальная защищенность, неуклонное следование принципам социальной справедливости.

Из "Программы Народно-демократической партии Узбекистана".

Необходимо с удовлетворением отметить, что большинство депутатов живет в тесной связи с широкими слоями народа, делит с ними радости и горести жизни. Так, в **Каракалпакии** избранный от партии депутат Олий Мажлиса А.Абдукаримов привез из Намангана семена пшеницы сорта "Санзар", распространил их по хозяйствам района и создал базу для достижения хороших результатов в зерноводстве. При непосредственном участии депутатов Жукаргы Кенгеса С.Авазметова и Н.Хасанова в Турткульском районе были открыты ковроткацкий цех и цех по переработке шерсти, созданы новые рабочие места. По инициативе депутата Олий Мажлиса, начальника Приаральского отделения государственной акционерной компании "Узбекистон темир йуллари" Т.Темирбоева, для железнодорожников построены 1169 кв.м жилья, профилакторий-санаторий на 100 и больница на 200 мест в г.Ходжейли. По предложению группы НДП в Жукаргы Кенгесе депутаты взяли шефство над школами и больницами, расположенными в своих избирательных округах, помогают в ремонте и оборудовании этих объектов, в улучшении их деятельности.

Благодаря стараниям депутата Олий Мажлиса от **Андижанской области**, хокима Кургантепинского района Р.Сиддикова решен вопрос о строительстве 18,5-километрового газопровода высокого давления, ускорилась реставрация железной дороги Андижан-Ханабад. По настоянию депутата Олий Мажлиса М.Отабоева налажено регулярное железнодорожное сообщение между городами Шахрихан и Ханабад. В открытие физико-математического лицея в г.Ханабаде немало труда вложил депутат Олий Мажлиса Р.Мухтаров. При его активном участии открыт автобусный маршрут "Еркишлок - Андижон", восстановлена деятельность филиала Андижанского швейного объединения в этом кишлаке. Сегодня здесь работают более 500 женщин. Благодаря стараниям депутата в кишлаке Ордай введена в строй школа на 422 места, газифицирована махалля "Узбекистан".

В Алатском районе **Бухарской области** депутата Н.Носирова ("Олот 50 йиллиги", 2-ой избирательный округ) избиратели попросили содействовать улучшению освещения улиц г.Алата. Депутат добился выделения для этой цели средств. На улицах стало светло. В коллективном хозяйстве "Нурафшон" Шафиканского района при содействии депутата П.Хамраева построена врачебная амбулатория стоимостью в 2,5 миллиона сумов. Представитель партии в этом же Кенгаше Я.Норов помог населению коллективных хозяйств "Хайдаробод" и имени С.Шарипова в замене электрических проводов протяженностью 5,5 км.

Депутат Наманганского областного Кенгаша Ш.Абдуллаев добился обеспечения природным газом кишлака Кугай. Было проложено 8,2 км газопровода. При помощи депутата Нарынского районного Кенгаша А.Курбанова в коллективном хозяйстве "Тошкент" проложен газопровод протяженностью в 13,7 км. Махалли "Пахта фронт", "Октовлик", "Гулистон", "Тегирмонбоши" полностью газифицированы.

Большая заслуга депутата Касансайского районного Кенгаша народных депутатов А.Киргизова в строительстве и введении в строй двух парикмахерских, магазина, сапожной мастерской. Кроме этого, на улицах "Мултон", "Говкуш", им. О.Ашурова отремонтирована линия электропередачи, отремонтирована дорога, 40 семьям бесплатно роздана пшеница.

В **Самаркандской области**, благодаря стараниям депутата Олий Мажлиса Т.Уринова, протянут газопровод на растояние 42 км, 1000 семей обеспечена газом.

В **Сурхандарьинской области** председатель правления акционерного общества имени С.Бойматова, депутат Кумкурганского районного Кенгаша народных депутатов Э.Жумаев заслужил большой авторитет у избирателей внимательным отношением к их просьбам и заявлениям. Население территории полностью обеспечено питьевой водой, 90 процентов домовладений - природным газом.

По инициативе депутата Термезского городского Кенгаша народных депутатов, члена областного совета НДП Узбекистана, генерального директора акционерного общества "Сурхондаре почтаси" Н.Мухаммадиева приобретено 20 специальных колясок для членов Общества инвалидов. Предприятие, которым руководит депутат, шефствует над одной школой, городским медицинским центром, детским садом и оказывает им разнообразную помощь.

Депутат Олий Мажлиса, директор Музработского предприятия зернопродуктов К.Амиркулов вышел с инициативой о строительстве здания супермаркета в областном центре. Он провел большую работу по обепечению природным газом и питьевой водой населения Байсунского района.

Член областного совета партии Дж.Касымов является депутатом Кенгаша народных депутатов г.Денау. При его содействии асфальтированы улицы махалли "Лолазор", население обеспечено чистой питьевой водой. Благодаря заботе администрации и партийной организации предприятия здесь хорошо, организованно проводится подписка на газеты и журналы. В прошлом году члены коллектива подписались на 256 тысяч 441 сум на 110 экземпляров газет и журналов. В нынешнем году эта традиция будет продолжена.

Депутат Куйичирчикского районного Кенгаша народных депутатов **Ташкентской области** Р. Г. Ротштейн помог в ремонте квартир семьям трех пенсионеров и многодетных граждан. Р.Сайипов - депутат Пскентского районного Кенгаша оказал помощь в газификации кишлаков Ердам и Чортепа, а также во вводе в эксплуатацию мельницы и цеха по выпуску шлакоблоков. Депутат Паркентского районного Кенгаша С.Орзиев организовал бесплатные завтраки в школе №33.

При помощи депутата Олий Мажлиса из **г.Ташкента** Б.Касымова приобретены стройматериалы и постельные принадлежности для детсада №570 Бектемирского района, а здание школы №293 отремонтировано. Оказана финансовая помощь Обществу слепых и некоторым другим организациям. Много полезного делает депутат Олий Мажлиса А.Алимбаев. Он оказал помощь в благоустройстве школ №№94, 158, 214, 263, махаллей "Файзиобод", "Ок уй", "Сарикул" Мирабадского района. При непосредственном участии депутата Олий Мажлиса М.Мартьянова в поселке Назарбек вступила в строй новая больница.

В **Ферганской области** при активном содействии члена парламента Р.Курбанова протянут газопровод длиной 41 километр, обеспечено природным газом 1400 семей. Организована врачебная амбулатория, рассчитанная на обслуживание 3000 человек, построено новое здание школы №29. Вступил в строй дехканско-промышленный базар на 5000 мест. При помощи депутата областного Кенгаша А.Мансурова приобретен соответствующий инвентарь для здания махаллинского комитета "Йурмадуз" г.Маргилана. 230 детей из малообеспеченных семей, проживающих на территории избирательного округа, бесплатно отдохнули в летних оздоровительных лагерях.

При помощи депутата **Хорезмского областного** Кенгаша, заместителя хокима области Р.Юлдашева в г.Ургенче отремонтированы школы №№ 1,7, а также 1-я областная больница, здания махаллинских комитетов №№4, 8, 16. Депутат областного Кенгаша, управляющий стройтрестом "Жанубгазстрой" Е.Каримов возглавил работы по асфальтированию улиц в махаллях "Каптархона", "Кумяска" в г.Хиве, систематически организует материальную помощь малообеспеченным семьям.

В **Кашкадарьинской области** член Центрального Совета партии, депутат Олий Мажлиса Республики Узбекистан Н.Зайниев заслужил большое уважение своими добрыми делами. Строительство здания школы на 620 мест в кишлаке "Хитой", ввод в действие нескольких точек бытового обслуживания, полная газификация кишлаков "Карлик" и "Хитой", строительство в г.Мубораке стадиона на 15 тысяч мест, оздоровительного комплекса, теннисного корта - все это связано с его именем.

Довольны избиратели и депутатом Каршинского районного Кенгаша, первым секретарем районного совета партии Ш.Амиркуловым. По его инициативе в кишлаке "Ковчин" построены школа на 320 мест, магазины, предприятия общепита. Список таких примеров можно продолжить. Однако, думается, достаточно и этого для того, чтобы иметь представление о парламентской деятельности НДП Узбекистана.

Из сказанного следует вывод, что наша партия, которой скоро исполнится семь лет, постепенно набирает опыт, овладевает методами парламентской работы, считающейся сложнейшим и ответственнейшим направлением в ее политической деятельности. Депутаты, избранные от нашей партии в различные представительные органы власти, неустанно трудятся над тем, чтобы приблизить великое будущее своей Родины.

Пресс-служба ЦС НДП Узбекистана

НА СНИМКАХ: заседание фракции; на XII сессии Олий Мажлиса.

Фото Шавката АКРОМОВА и Владимира МОЛГАЧЕВА

Депутат информирует

Одна из проверенных на практике форм оказания действенной помощи депутатам, избранным в представительные органы государственной власти от НДП Узбекистана, это периодическое заслушивание их информаций (конечно, кроме отчетов и информаций депутатов, с которыми они выступают перед своими избирателями во время регулярных встреч с ними). Многие партийные советы широко используют эту практику. За период, прошедший после последних выборов в стране, больше половины депутатов, избранных в Олий Мажлис, Жукаргы Кенгес Республики Каракалпакстан, Кенгаши народных депутатов областей и г.Ташкента от партии, одна треть представителей партии в Кенгашах городов и районов информировали о своей депутатской деятельности.

Так, в партийных организациях Республики Каракалпакстан информации депутатов заслушиваются на общих партийных собраниях и заседаниях исполбюро советов партии. Например, информации депутатов Олий Мажлиса Республики Узбекистан А.Абдукаримова, Б.Оразалиева, А.Халимбетова, Т.Темирбаева, всех депутатов Жукаргы Кенгеса и местных Кенгашей рассмотрены в соответствующих партийных организациях. Рессовет НДП обобщил опыт работы Нукусского городского, Турткульского, Ходжейлийского районных советов партии в этой области и рекомендовал его всем советам партии.

Такую практику широко применяют Ташкентская городская, Наманганская, Ташкентская, Кашкадарьинская, Сурхандарьинская и ряд других областных партийных организаций, многие советы НДП всех уровней. Например, заместитель хокима Ташкентской области, депутат областного Кенгаша народных депутатов Х.Ахмедов выступил с информацией на пленуме областного совета партии. Информации депутатов Р.Саипова, С.Балашова, Дж.Ханазарова были заслушаны на заседаниях исполнительного бюро облсовета НДП.

Словом, заслушивание информации избранных от партии депутатов о выполнении ими депутатских обязанностей, поддержка их положительных начинаний, популяризация накопленного опыта, выработка рекомендаций по разрешению возникающих проблем — все это занимает важное место в парламентской деятельности организаций НДП Узбекистана.

Любить и защищать Родину

СО СПОРТОМ И ТЕХНИКОЙ НА «ТЫ»

На рабочем столе председателя Хамзинского райсовета Организации содействия обороне Узбекистана «Ватанпарвар» — начальника спортивно-технического клуба Джуры Александровича Икрамова стоят искусно выполненные модели всемирно известных самолетов. В сотни раз меньше своих оригиналов, они в точности повторяют все их «подробности». Филигранная работа!

— Сделано руками наших авиамоделистов, — не без гордости поясняет Д.Икрамов. — Этот вид спорта очень популярен, и мы принимаем участие в соревнованиях практически всех уровней — от районных до международных. В этом году в чемпионате Узбекистана по кордовым моделям заняли второе и третье командные места. На первенстве Ташкентской области были пятыми, но в личном первенстве наш спортсмен В.А.Акимов стал вторым. На международном соревновании по авиамодельному спорту, что прошло недавно у нас в Аранчи, мы заняли девятое место, а в личном зачете наш Виктор Верба занял почетное четвертое место в классе моделей F1C. Кто-то может сказать: что, мол, здесь особенного — девятое, четвертое место... Поясню. Само участие в соревнованиях по техническим видам спорта требует немалых материальных средств. К тому же само изготовление моделей требует много времени, упорства, знаний. Наши ребята почти все детали делают сами. Так что они не только спортсмены, а еще и мастера на все руки.

Трудолюбие, настойчивость и энтузиазм членов секции авиамодельного спорта, руководимой великолепным знатоком своего дела Владимиром Александровичем Акимовым, дорогого стоят. Не случайно группу спортсменов секции авиамодельного спорта пригласили участвовать в работе Международной аэрокосмической школы, которая недавно проводилась в Паркентском районе столичной области.

То же можно сказать и о других видах спорта, которые получили развитие в нашем клубе. Например, картинг. После каждой гонки, как известно, все машины полностью разбирают, и каждую деталь подвергают тщательной проверке. Те, что вызывают сомнение, подлежат замене. И здесь зачастую нужные детали спортсмены изготавливают сами. А что это такое, думаю, объяснять, особенно автолюбителям, не нужно. Тем не менее наши картингисты занимают лидирующие позиции в республике. В недавнем чемпионате Узбекистана инженер Ташкентского опытного ремонтно-механического завода кандидат в мастера спорта Александр Литвиненко стал победителем в классе машин «Национальк-125», водитель СПМК-11 кандидат в мастера спорта Владимир Чариков занял первое место в классе Ф-ЧЗ. В первенстве столичной области победителем стал наш картингист Юрий Девликамов в классе машин с объемом двигателя 250 кубических сантиметров.

Кроме этого, в Хамзинском спортивно-техническом клубе культивируются мотоциклетный спорт, пулевая стрельба из пневматического оружия, летний биатлон (бег по пересеченной местности, стрельба) и военно-спортивное многоборье. Летний биатлон для нас — новый вид спорта, им в клубе занимаются всего год, тем не менее он уже становится очень популярным. В чемпионате Узбекистана по этому виду приняли участие сто пять человек — в основном учащиеся школ района. Несколько человек уже стали разрядниками.

Еще более массовой становится из года в год военно-спортивная игра «Шункорлар», в которой принимают участие ученики всех школ, колледжей, лицеев и училищ. Лидируют в игре спортсмены общеобразовательной школы № 153, где председателем первичной организации ОСО «Ватанпарвар» В.И.Ванюшин, и лицея имени Кадышева, где председателем первички М.С.Грачев.

В своей работе Хамзинский райсовет ОСО «Ватанпарвар» и спортивно-технический клуб опираются на первичные организации и прилагают все усилия для их укрепления и развития. Конкретную помощь первичкам, объединяющим тысячи человек, оказывают предприятия, где они базируются. Например, ТАПОиЧ выделил первичной организации отдельное помещение, помогает развивать технические виды спорта. Завод легких металлоконструкций помог в подготовке соревнований по летнему биатлону — безвозмездно изготовил десять специальных мишеней для этого вида спорта. Да и другие предприятия помогают нам по мере своих возможностей.

Мы стремимся как можно лучше выполнять свою основную задачу, а она состоит в патриотическом воспитании граждан, прежде всего молодых, развитии технических видов спорта, подготовке для народного хозяйства специалистов, умеющих работать с современной техникой. Для этого нужны средства, значит, мы должны научиться зарабатывать.

С этой целью в клубе организовали платные курсы подготовки водителей. Укомплектовали их всем необходимым. Сейчас имеем 19 учебных машин, из них шесть — грузовые бортовые, остальные — легковые. Есть среди них и «Тико». Таким образом, можем готовить водителей трех категорий: «В» — автолюбителей, имеющих право работать по найму, «ВС» — профессионалов и «Е» — шоферов с правом водить транспорт с прицепом. Семь учебных классов, кабинеты лабораторно-практических занятий, закрытая площадка первоначального обучения вождению полностью оснащены всем необходимым для изучения правил дорожного движения, устройства и эксплуатации автомобилей, основ управления машиной, отработки навыков вождения.

Занятия ведут дипломированные специалисты. Такие, как преподаватели теоретической подготовки Акмаль Усманов, Насыр Ашуров, а также мастера производственного обучения вождению автомобиля Джамал Муминов, Константин Малышев, Низам Ашуров и другие, имеющие богатый водительский опыт, умеющие не только научить курсантов водить машину, но и привить любовь и уважение к технике.

В этом году мы уже обучили более 670 человек, а число желающих не убывает. В дальнейшем думаем расширять материально-техническую и учебную базу курсов с тем, чтобы, используя прибыль от их работы, не только укреплять уже действующие спортивные секции, но и развивать новые.

Беседовал Рафаэль ЗАГРАТДИНОВ

НА СНИМКЕ: мастер производственного обучения вождению автомобиля Константин Малышев беседует с курсантами Надеждой Тонниковой и Дианой Авербух перед выездом в учебный рейс по городу.

Реплика

«СТОЛБОВАЯ» РЕКЛАМА

Интересно стало жить пассажирам — зачитаешься. Например, металлические, железобетонные, деревянные, круглые, квадратные, фигурные колонны и стойки, поддерживающие кровлю на остановках автобусов и троллейбусов Яккасарайского района столицы, буквально испещрены зазывными объявлениями. На них часто мелькают имена неких Елены, Галины и Марии. Их посулы, отпечатанные типографским способом, сводятся к одному: они, каждая порознь, обещают вам помочь похудеть, пополнеть, оздоровиться, сделав это в два счета. Мария пошла дальше конкурентов, заверяя, что умеет превратить некрасивого человека в красавца.

У реклам, как заведено, "хвостики" с номерами телефонов. Звоните, мол, от и до, с нетерпением ждем вас ... с пачкой денег. Похоже, обещать людям манну небесную стало в последнее время весьма прибыльным занятием.

Чего только не сулят самозванные "специалисты международного класса". Одни, например, готовы сделать вас не только здоровым, но и умным. Другие обещают помочь разбогатеть за счет заграничной работы или научить хорошо зашибать деньгу в родных краях. Третьи подсобят найти идеальную невесту или жениха.

Во весь голос заявили о себе "специалисты", которые помогут овладеть (тоже в два счета) искусством точечного массажа, секретами восточного секса с десятками вариантов...

А как вам понравится такое: "помогу похудеть за 10 дней". Это я прочел на днях на остановке "Парк имени Бабура".

Настоящая медицина ко всем этим заверениям относится, мягко выражаясь, скептически. Так, по мнению профессора научного центра "Диетология" Минздрава республики Ш.Закирходжаева, ускоренный метод похудения приносит только вред, порой с тяжелыми последствиями. Известно, говорит он, что лишний вес — следствие роста жировых отложений в подкожных слоях тела сверх нормы. Людям со слишком большим или маленьким весом мы рекомендуем лечиться только у истинных специалистов, имеющих лицензии нашего министерства. Причем пациенты должны находиться под постоянным медицинским наблюдением. Что касается лечения голоданием, то оно должно протекать в условиях стационара.

В процессе нормализации веса употреблять фармакологические препараты можно лишь по рекомендации врача. К сожалению, в последнее время в ходу "медикаменты", которые распространяют люди, не обладающие какими-либо медицинскими познаниями. В качестве примера профессор назвал кодлаин — средство, которое усиливает обмен веществ в организме за счет повышения энергии пищеварения. В результате человек быстро худеет, сбрасывая жир. Однако ускорение обмена веществ ведет к скоплению вредных веществ, они отрицательно влияют на организм, даже приводят к потере сознания.

Вреден для организма и зарубежный препарат гербалайф, не прошедший регистрации в фармакологическом комитете при Минздраве. Он подвергает сильному окислению подкожные жировые отложения, разрушая жировые элементы в системе сердца, почек, печени.

А между тем жиры, как и другие элементы, играют существенную роль в обмене веществ. Медицинская наука считает, что, если человек весит, скажем, 70 килограммов, то в его организме должно быть около 12 килограммов жиров. Значит, примитивное разложение жиров принесет только вред.

Словом, нормализацией веса должны заниматься специалисты с лицензиями. Дело это не простое, тут нельзя надеяться, что можно похудеть "в два счета". И тем более нельзя верить тем, кто желает за ваш счет "наварить" себе денег — всяким Елене, Галине, Марии и иже с ними.

Икрам АХМЕТОВ

НЕ ТОЛЬКО ДОРОЖНЫЕ ЗНАКИ

Андижанское акционерное общество открытого типа «Тожметалл» поставляет дорожные знаки, а также конструкции для них по заказу строителей Камчикского перевала, восстанавливающих участок Великого шелкового пути. Здесь также выпускаются металлические формы и приспособления, применяемые при укреплении бетонными покрытиями придорожных арыков и других водных сетей.

Коллектив этого предприятия, специализирующегося на выпуске станков для хлопкоочистительной промышленности, оборудования и запасных частей к нему, находится в постоянном поиске. Наряду с дальнейшим усовершенствованием основной продукции налаживается выпуск новых агрегатов, приспособлений и машин для сельского хозяйства.

Служба здоровья

ПЕРВАЯ ПОМОЩЬ ПРИ ОЖОГАХ

При мелких поверхностных ожогах горячей водой, пламенем надо быстро охладить обожженную кожу водой, льдом, снегом в течение 5-10 минут — до стихания боли.

Если на кожу попала щелочь или кислота, не менее 10-15 минут удаляйте их под струей холодной воды, а затем в случае ожога **щелочью** наложите на обожженную поверхность марлю, смоченную столовым уксусом, наполовину разведенным водой, а при ожоге **кислотой** — повязку с раствором пищевой соды (чайная ложка на стакан воды).

Капли битума, смолы смывают с кожи тампоном, смоченным в керосине или бензине.

Общее правило: после охлаждения на уже чистый пораженный участок тела надо наложить сухую, по возможности стерильную повязку из марли, бинта, полотенца, любой другой чистой ткани. Это необходимо, чтобы предохранить ожоговую рану от инфекции.

Запомните! При ожогах нельзя применять крахмал, растительные масла, мыло, спирт, красящие вещества!

А вот 5-процентный линимент дибунола на случай ожога в домашней аптечке иметь надо. Этот препарат оказывает противовоспалительное действие, уменьшает боль и отек тканей. Наносят его тонким слоем на область ожога 1-2 раза в день.

Зарубежный калейдоскоп

ПОДСТРЕЛИЛ... СЕБЯ

Печально закончилось ограбление банка в американском городе Норт-Платт для... самого налетчика.

Ворвавшись в банк в маске и с револьвером в руках, 38-летний Рональд Беллан взял на испуг всех, кто там находился. Даже охранник позволил себя разоружить и сковать наручниками.

Забрав все деньги, налетчик направился к выходу. И тут один из служащих, сделав неловкое движение, опрокинул стул. Нервы Беллана не выдержали, и в ответ на шум он открыл стрельбу, выпустив три пули в сторону, откуда донеслись звуки. Одна из пуль, отрикошетив от каменной стены, угодила ему в область сердца.

Прибывшие полицейские обнаружили налетчика, лежащего в луже крови, на полу. Кроме него больше никто не пострадал.

АППЕТИТ ОТ ПОГОДЫ

Погода влияет на аппетит, считает известный американский диетолог доктор Киес.

— Дождь за окном ведет вас прямиком к холодильнику, поскольку при такой погоде настроение падает, а еда его поднимает, — убежден доктор Киес из Калифорнийского университета. — Снег может улучшить состояние человека, а может и ухудшить — в зависимости от индивидуальной реакции.

В состоянии депресии от плохой погоды многие едят значительно больше, чем обычно. Порывы ветра сдувают с кожи тепло, вырабатываемое в защитных целях. Человеку становится холодно, а в результате просыпается желание поесть, чтобы восполнить потери энергии.

ЛУЧШИЙ ПЕШЕХОД

Британская дорожная служба провела любопытный эксперимент, давший неожиданные результаты.

Участники эксперимента должны были передвигаться пешком по специально выбранному участку дороги, соблюдая все правила движения. В эксперименте участвовали не только люди, но и некоторые животные, которые, конечно, были в невыгодных условиях — ведь им никто не растолковал правила движения.

Первое место единогласно было присуждено... домашней гусыне, которая доказала, что на шоссе, где то и дело мелькают машины, она отлично ориентируется, соблюдая все меры безопасности. Это касается не отдельно взятой гусыни, а всего гусиного племени.

Человек в этом эксперименте не вошел даже в первую пятерку, как, между прочим, и собака.

СОСТЯЗАНИЯ ПОДХАЛИМОВ

В индонезийском городе Семаранг существует давняя традиция проводить конкурс на звание короля лести и подхалимства.

Каждый претендент на это звание должен в течение четырех минут без запинки рассыпаться в льстивых комплиментах и восхвалениях в адрес высокопоставленных чиновников, банкиров, власть предержащих, а также родителей жены или невесты. За повторение одних и тех же слов и выражений, равно как и банальностей, участников наказывают штрафными очками.

На конкурсы приезжают иностранные гости — журналисты и чиновники, видимо, для того, чтобы потренироваться.

По материалам печати подготовила А.ПЕРЧЕНКО

ТЕЛЕВИДЕНИЕ

ПОНЕДЕЛЬНИК, 26

УзТВ

6.30 "Ассалом, Узбекистон!" 8.00-8.40 "Тахлилнома".

* * *

8.40 "Узлик". Художественно-публицистическая передача. 9.05 "Узбектелефильм" представляет. "Танбур". 9.25 "Спорт мира" 9.35 "Золотая корона". Телевизионная игра. 10.00, 12.00, 14.00, 18.00 Новости. 10.05 Новости кино. 10.20 "Создатели узбекского кино". 10.40 Дневной сеанс. "Я тебя никогда не забуду". Художественный фильм. 12.05 Концерт. 12.35 "Чироги ёник уй". Телеотбор. 13.00-14.00 "Золотое поле". Информационно-развлекательная программа для хлопкоробов.

* * *

17.55 Программа передач. 18.10 "Согинчли салом". 18.30 "Мир и человек". 18.45 "Здоровье". 19.05 Музыкальная программа. 19.25, 19.55, 20.25, 21.00, 22.40 Реклама. 19.30 "Ахборот" (рус.) 20.00 Вести с биржи банков. 20.10 "Вечерние сказки". 20.30 "Ахборот". 21.05 "Азбука экономики". 21.25 "Буюк мухаддис". Юбилейные торжества Имома аль-Бухари. 22.45 "В мире политики". 23.05 "Профиль". 23.35 "Ахборот". 00.05 Футбол. Чемпионат Узбекистана. "Трактор"- "Согдиана". 00.50-00.55 Символы Родины.

2

18.00 Программа передач. 18.05 Студия «Янги авлод» представляет (Эркатой, Мульттомоша). 18.35 Уроки про налоги. 18.50 Пой молодость. 19.00 «Давр». Информационная программа. 19.20 Пейзажи Родины. 19.35, 20.25, 22.35 Реклама. 19.40 «Морена Клара». Телесериал. 20.30 Взгляд в Болливуд. 20.50 Ёнмаган ёзувлар. 21.15 Знакомьтесь группа "Сидерис". 21.30 Молодежь и спорт. 21.40 Восточная эстрада. 21.55 На канале «Ёшлар». 22.00 «Давр». Информационная программа. 22.20 Синема. "Колония". 24.35 Спорт- континент. 00.10 «Спокойной ночи!»

3 УзТВ

17.55 Программа передач. 18.00 "ДАРАКЧИ". 18.10 Для детей. "В гостях у Эйи и ее друзей". 18.30 Телефакт. 18.45 "Санта-Барбара". Телесериал. 19.25, 19.55, 20.25,21.00 Реклама. 19.30 "Ахборот" (рус.) 20.00 "О тебе и для тебя". 20.10 "Бумеранг". 20.30 "Ахборот". 21.05 "Аптека слушает..." 21.25 "Таггерт". Телесериал. 22.15 "ДАРАКЧИ". 22.25 Мелодии и реклама. 22.30 Экран приключенческих фильмов. 00.05 «Спокойной ночи, мой город!»

4v

16.45 Программа передач. 16.50 "Мультпланета".

*

17.10-18.45 **ТУРЕЦКОЕ ТЕЛЕВИДЕНИЕ**

*

ОРТ

18.45 Русские тайны в сериале "На ножах". 19.45 "Спокойной ночи, малыши!" 20.00 "Время".

*

20.35 "История любви". Телесериал. 21.20 "Сегодня в мире..." Информационная передача. 21.25 "Кому как?" 21.40 "Бу бустон аро". 22.00 "Вести". 22.30 "Для Вас". 22.50 Кинематограф, Джеки Чан в фильме "Доспехи Бога - II". 00.30 "Ахборот" (рус.) 00.55 Ночной сеанс. "Сладкие грезы". Художественный фильм. 02.50-02.55 «Спокойной ночи!»

ВТОРНИК, 27

УзТВ

6.30 "Ассалом, Узбекистон!" 8.00-8.30 "Ахборот".

* * *

8.30 Обзор республиканских газет. 8.45 "Узбектелефильм" представляет. "Ташкент-новый город". 8.55 "Дунё кўриб, дунёлар ярат". 9.15 Эстрадные мелодии. 9.40 "Путешествие по свету". Кинопередача. 10.00, 12.00, 14.00, 18.00 Новости. 10.05 "Замин фидойилари". 10.25 Изучаем новый алфавит. 10.55 "Великолепный Гоша". Мультфильм. 11.10 "Оталар чойхонаси". Музыкально-развлекательная передача. 12.05 Дневной сеанс. "Хуррият". Художественный фильм. 1-серия. 13.20 "Дети нашей махалли". Телесоревнование. 14.10-15.15 Дневной сеанс. "Хуррият". Художественный фильм. 2- серия.

* * *

17.55 Программа передач. 18.10 Для детей. "Азбука природы". 18.30 "На пути спокойствия народа". 18.50 Международный фестиваль симфонической музыки. 19.10 "Товар и отношение". 19.25, 19.55, 20.25, 21.00, 22.05 Реклама. 19.30 "Ахборот" (рус.) 20.00 "Аралаш". Юмористический киножурнал. 20.10 "Вечерние сказки". 20.30 "Ахборот". 21.05 "Бободехкон, Сизга таъзим". Музыкальная программа. 21.35 "Эхо". 22.10 Торжества 1200 летия Ахмада аль-Фергани. 23.50 "Ахборот". 00.20-00.25 Символы Родины.

2

18.00 Программа передач. 18.05 Студия «Янги авлод» представляет (Эркатой, Мульттомоша). 18.35 Уроки про налоги. 18.50 Пой молодость. 19.00 «Давр». Информационная программа. 19.20 Пейзажи Родины. 19.35, 20.25, 22.35 Реклама. 19.40 «Морена Клара». Телесериал. 20.30 Взгляд в Болливуд. 20.50 Ёнмаган ёзувлар. 21.15 Знакомьтесь группа "Сидерис". 21.30 Молодежь и спорт. 21.40 Восточная эстрада. 21.55 На канале «Ёшлар». 22.00 «Давр». Информационная программа. 22.20 Синема. "Колония". 23.45 Спорт- континент. 00.10 «Спокойной ночи!»

3 УзТВ

17.55 Программа передач. 18.00 "ДАРАКЧИ". 18.10 Для детей. "Сказка только начинается". 18.30 "Санта-Барбара". Телесериал. 19.20 "К песне". Юность узбекской эстрады. 19.25, 19.55, 20.25, 21.00 Реклама. 19.30 "Ахборот" (рус.) 20.00 "О туризме". Недельное обозрение. 20.30 "Ахборот". 21.05 "Таггерт". Телесериал. 21.55 "В ночь полнолуния". 22.15 "Собеседник". 22.35 "Хобби-холл". 22.50 "ДАРАКЧИ". 23.00 Мелодии и реклама. 23.05 "Киновзгляд". 00.35 "Спокойной ночи, мой город!"

4v

ОРТ. 6.30-8.00

*

16.45 Программа передач. 16.50 "Мультпланета".

*

17.10-18.45 **ТУРЕЦКОЕ ТЕЛЕВИДЕНИЕ**

*

ОРТ.

18.45 Русские тайны в сериале "На ножах". 19.45 "Спокойной ночи, малыши!" 20.00 "Время". 20.35 "История любви". Телесериал. 21.20 "Сегодня в мире..." Информационная передача. 21.25 К юбилею Имома аль-Бухари и Ахмада аль-Фергани. "Манба". 21.40 "Взгляд на профессию". 22.00 "Вести". 22.30 "Актуальная тема". 22.45 Кинематограф. Звезды Голливуда в фильме "Сто одна ночь". (США) 00.25 "Ахборот" (рус.) 00.50 Ночной сеанс. "Отпетые мошенники". Художественный фильм. 02.30-02.35 «Спокойной ночи!»

СРЕДА, 28

УзТВ

6.30 "Ассалом, Узбекистон!" 8.00-8.30 "Ахборот".

* * *

8.30 Передача для детей. 8.50 "Устоз". 9.10 "На страже Родины". 9.30 "Перемена №5". Мультфильм. 9.40 "Сельская жизнь". Тележурнал. 10.00, 12.00, 14.00, 18.00 Новости 10.05 Уроки алфавита. 10.35 "Очаг образования". 11.00 Музыкальная программа. 11.30 "Эхо". 12.05 Дневной сеанс. "Хуррият". Художественный фильм. 3-4 серии. 13.45 "Капля". 14.10-14.55 Футбол. Чемпионат Узбекистана. "Насаф"-"Харезм".

* * *

17.55 Программа передач. 18.10 Передача для детей. 18.30 "Мехригиё". 18.45 "Щит". 19.05 "Четвертая власть". 19.25, 19.55, 20.25, 21.00, 22.10 Реклама. 19.30 "Ахборот" (рус.) 20.00 "Программа просвещения в действии". 20.10 "Вечерние сказки". 20.30 "Ахборот". 21.05 "Узлигинг намаён кил". На экране -Сурхандарьинская область. 21.40 "Аёлингни асрагин элим". Х. Бабамурадова. 22.15 "Олтин пуртахол» учрашувлари". 1-часть. 22.35 "Ночной попутчик". 23.40 "Ахборот". 00.10 Международный турнир Сателлит по теннису. "Великая шелковая путь". 00.30-00.35 Символы Родины.

2

18.00 Программа передач. 18.05 Студия «Янги авлод» представляет (Спорт майдончаси, Мульттомоша). 18.35 Симург. Информационно-развлекательная программа для подростков. 18.50 Товар и рынок. 19.00 «Давр». Информационная программа. 19.20 "Ракурс". 19.45 Музыкальный антракт. 20.00 Спорт лото. 20.10 «Лаззат». 20.25, 22.55, 22.40 Реклама. 20.30 «Мое мнение». 20.45 Ринг. 21.05 Тысяча один совет. 21.20 «Куйла ёшлигим». 21.35 Авторейд. 21.50 На канале «Ёшлар». 21.55 Музыкальный клип антракт. 22.00 «Давр». Информационная программа. 22.20 Хит-коллекция. 22.45 Синема. "Младенец на прогулке". 00.10 Тема дня. 00.30 Стиль-НО. 00.45 «Спокойной ночи!»

3 УзТВ

17.55 Программа передач. 18.00 "ДАРАКЧИ". 18.10 "Ёрилтош". Мультсборник. 18.20 "Санта - Барбара". Телесериал. 19.10 "Усто". Телесюжет. 19.25, 19.55, 20.25, 21.00 Реклама. 19.30 "Ахборот" (рус.) 20.00 "Приватизация: шаг за шагом". 20.20 Музыкальная пауза. 20.30 "Ахборот". 21.05 "Таггерт". Телесериал. 21.50 "Добрый вечер". 22.10 ТВ и театр. 22.30 "ДАРАКЧИ". 22.40 Мелодии и реклама. 22.50 Видео - "О". 00.25 "Спокойной ночи, мой город!"

4v

ОРТ 6.30-8.00

*

16.45 Программа передач. 16.50 "Мультпланета".

*

17.10-18.45 **ТУРЕЦКОЕ ТЕЛЕВИДЕНИЕ**

*

ОРТ

18.45 Русские тайны в сериале "На ножах". 19.45 "Спокойной ночи, малыши!" 20.00 "Время".

*

20.35 "История любви". Телесериал. 21.20 "Сегодня в мире..." Информационная передача. 21.25 "Взгляд на Польшу". 21.40 "Дурдаршан". 22.00 "Вести". 22.30 Кинематограф. Жан Рено в фильме "Леон". (США) 00.10 "Ахборот" (рус.) 00.35 Ночной сеанс. "Не будите спящую собаку". Детектив. 02.45-02.50 «Спокойной ночи!»

ЧЕТВЕРГ, 29

УзТВ

6.30 "Ассалом, Узбекистон!" 8.00-8.30 "Ахборот".

* * *

8.30 Обзор республиканских газет. 8.45 "Радуга мелодий". Музыкальная передача. 9.10 "Секреты пальцев". 9.30 Литературная передача. 10.00, 12.00, 14.00, 18.00 Новости. 10.05 "Спрос и предложение". 10.30 Передача для детей. 10.55 "Гарантия". 11.15 Музыкальная программа. 11.45 "Девушки Турана". Спортивная программа. 12.05 Дневной сеанс. "Хуррият". Художественный фильм. 5- серия. 13.15 "Желтевшие страницы". Литературная передача. 13.35 "Мактублар-кабутарлар". 14.10-15.20 Дневной сеанс. "Хуррият". Художественный фильм. 6-серия.

* * *

17.55 Программа передач. 18.10 "Газалхон ёшлигим". 18.25 "Хиссадор-манфаатдор". 18.50 "Карта". Международное обозрение. 19.05 "Хидоят сари". 19.25, 20.25, 21.00, 22.30 Реклама. 19.30 "Ахборот" (рус.) 19.55 "Лицом к лицу". 20.10 Вечерние сказки. 20.30 "Ахборот". 21.05 "Олам кушикка тулсин". А.Каримов. 21.30 "Оталар сузи-аклнинг кузи". 22.35 «Олтин пуртахол» учрашувлари». 2-часть. 22.55 "Сомон йули". 23.55 "Ахборот". 00.25-00.30 Символы Родины.

2

18.00 Программа передач. 18.05 Студия «Янги авлод» представляет (Буш утирма, Мультомоша). 18.35 «Бахс, мунозара, тахлил». 18.50 Музыкальные минуты. 19.00 «Давр». Информационная программа. 19.20 Молодежные мелодии. 19.35, 20.25, 22.40 Реклама. 19.40 «Морена Клара». Телесериал. 20.30 Одобнома. 20.40 На канале "Ёшлар". 20.45 Ваша любимая певица: З.Суюнова. 21.00 Бегойим. 21.25 Мутойиба. 21.45 Восточная эстрада. 22.00 «Давр». Информационная программа. 22.20 "Дойче Велле" представляет... 22.45 Синема. "Безумная любовь". 00.10 Военное искусство мира. 00.30 «Спокойной ночи!»

3 УзТВ

17.55 Программа передач. 18.00 "ДАРАКЧИ." 18.10 "Ёрилтош". Мультсборник. 18.25 "В ритме мелодии". 18.40 "Санта - Барбара". Телесериал. 19.25, 19.55, 20.25, 21.00 Реклама. 19.30 "Ахборот" (рус.) 20.00 "Хозяйке на заметку". 20.10 "Зеркало". 20.30 "Ахборот". 21.05 "Бесстрашные". Телесериал. 21.50 "ДАРАКЧИ". 22.00 Мелодии и реклама. 22.05 Видео-"О". 23.40 «Спокойной ночи, мой город!»

4v

ОРТ 6.30-8.00

*

16.45 Программа передач. 16.50 "Мультпланета".

*

17.10-18.45 **ТУРЕЦКОЕ ТЕЛЕВИДЕНИЕ**

*

ОРТ

18.45 Русские тайны в сериале "На ножах". 19.45 "Спокойной ночи, малыши!" 20.00 "Время".

*

20.35 "История любви". Телесериал. 21.20 "Сегодня в мире..." Информационная передача. 21.25 "Ваш адвокат". 21.40 "Дил изхори". 22.00 "Вести". 22.30 Антология премии "Оскар". 22.45 "Злые и красивые". Художественный фильм. 00.40 "Ахборот" (рус.) 01.05 Ночной сеанс. "Туристы забавляются". Приключенческий фильм. 02.35-02.40 «Спокойной ночи!»

СУББОТА, 31

УзТВ

6.30 "Ассалом, Узбекистон!" 8.00-8.30 "Ахборот".

* * *

8.30 Обзор республиканских газет. 8.45 "Мусика бустони". Телеальманах. 9.05 "Клуб Шохрух". 9.25 "Узбектелефильм" представляет. "Карши", Премьера. 9.50 "Умид" представляет.

* * *

10.55 "Хамроз". 11.25 На сцене театра телевизионных миниатюр. Э. Раимов. "Испытание". 12.00 Дневной сеанс. "Десять негритят". Художественный фильм. 1-серия. 13.00 "Музыкальные встречи". 13.40-14.10 "Маънавият". Художественно-публицистическая передача.

* * *

17.55 Программа передач. 18.00 Для детей. "Фламинго". 18.20 "Мувозанат". Информационно-аналитическая передача. 18.40 "Счастливый случай". 19.25, 20.25, 21.00, 22.10 Реклама. 19.30 "Ахборот" (рус.) 19.55 "Вечерние сказки". 20.10 " Новости Узбекистана " (на английском языке). 20.20 "Спорт мира". 20.30 "Ахборот". 21.05 "Олтин дала". Информационно-развлекательная программа для хлопкоробов. 21.45 "Семья". Тележурнал. 22.15 "Хамма куриши шарт... эмас". Музыкально-развлекательная передача. 23.05 "Ахборот". "Тунги ёгду". Дам олиш дастури. 23.35 "Огненная дорога". Художественный фильм. 1-часть. 00.55-01.00 "Символы Родины".

2

8.55 Программа передач. 9.00 Студия «Янги авлод» представляет. 9.30 Дилбарим. 9.45 «Взгляд». 10.00 Пой молодость. 10.10 "Ракурс". 10.35 Музыкальный антракт. 10.40 «Бегойим». 11.05 «Ёнмаган ёзувлар». 11.30 Знакомьтесь: группа "Сидерис". 11.45 "Узбегим". 12.05 «Ринг». 12.25 "Хорошие, плохие парни". Телесериал. 13.10 Телеканал "Ёшлар" и "Узбектелефильм" представляют: Пьеса "Бухоройи шариф". Фильм первый. 1-часть. 13.45 "Тайна". 14.00 «Все о моде». 14.15 «Синдбад». Телесериал. 15.00 Тема дня. 15.20 Синема. 16.45 Стать ближе. 17.15 Хит-коллекция. 17.35 Спорт-континент.

* * *

18.00 Программа передач. 18.05 Студия «Янги авлод» представляет. (Боланинг тили, Мульттомоша). 18.35 «Добро пожаловать!» 18.50 Музыкальный антракт. 19.00 «Давр». Информационная программа. 19.20 Если бы Вы. 19.35, 20.25, 22.40 Реклама. 19.40 «Плохие, хорошие парни". Телесериал. 20.30 «Туйгу». 20.50 «Бизнес академия». 21.10 «Презент». 21.30 Интер футбол. 21.50 На канале "Ёшлар". 21.55 Музыкальный антракт. 22.00 «Давр». Информационная программа. 22.20 Твое время. 22.45 Синема. "Аполлон 13". В главной роли Том Хэнкс. 1-серия. 23.55 «Спокойной ночи!»

3 УзТВ

7.55 Программа передач. 8.00 "Ёрилтош". Мультсборник. 8.20 Мелодии души. 8.35 "Любовь и тайны Сансет Бич". Телесериал. 9.20 "ТВ и театр". 9.40 Экран детям. 11.10 "Автор". 11.40-12.25 "Вдова Бланка". Телесериал.

* * *

17.55 Программа передач. 18.00 "ДАРАКЧИ". 18.10 "Ёрилтош". Мультсборник. 18.20 "Здравница природы". 18.30 "В защите Закона". 18.40 "Кичкинтой". Из творчества Чарли Чаплина. 19.25, 19.55, 20.25, 21.00 Реклама. 19.30 "Ахборот" (рус.) 20.00 "Опора". 20.20 Мелодии души. 20.30 "Ахборот". 21.05 "Горожане". 21.35 "Даллас". Телесериал. 22.25 "ДАРАКЧИ". 22.35 "Словно жемчуг". 22.50 Мелодии и реклама. 22.55 "Киновзгляд". 00.30 «Спокойной ночи, мой город!»

4v

9.00 Программа передач 9.05 "Планета кино" 9.25 Жанна Моро, Марчелло Мастрояни в фильме "Ночь". (Италия) 11.05 "Ключи от Форта Байяр". Телеигра. 12.35 "Споем вместе". 13.20 "Умид". 13.40 "Добро пожаловать в кафе «Кросс-Роуд:» 15.10 Шоу Бенни Хилла. 15.25 "О прекрасном и вечном". 15.45 «Современный дизайн». 16.05 Концерт. 16.35 «Шоу Бени Хилла 16.50 Для детей. «Фиалка».

* * *

17.10-18.45 **ТУРЕЦКОЕ ТЕЛЕВИДЕНИЕ**

*

18.45 Программа передач. 18.50 "Тасвир - 98". 19.05 "Чинсэн". 19.35 "Сирдошим". 19.55 "5 минут юмора".

*

ОРТ

20.00 "Время". 20.40 Сериал. "Секретные документы". 22.30 Клуб "Белый попугай".

*

23.15 "Ахборот" (рус.) 23.40 Ночной сеанс. Тед Денсон, Джоли Ричардсон в приключенческом фильме "Лох Несс". (США) 01.15-01.20 «Спокойной ночи!»

ВОСКРЕСЕНЬЕ, 1

УзТВ

6.30 "Ассалом, Узбекистон!" 8.00-8.30 "Ахборот".

* * *

8.30 "Камалак". Кинопередача для детей. 9.15 "Мировой театр". 9.35 "Умид" представляет.

* * *

11.00 Поют солисты областей. 11.30 "Авторитет спорта Узбекистана". 11.45 Дневной сеанс. "Десять негритят". Художественный фильм. 2-серия. 12.50 "Хамма куриши шарт... эмас". Музыкально-развлекательная программа. 13.40-14.10 "Болалигим пошшолигим".

* * *

17.55 Программа передач. 18.00 "Золотая корона". Телевизионная игра. 18.20 "Мелодии экрана". 18.40 "Мысли о селе". 19.00 "Узлик". Художественно-публицистическая передача. 19.25, 20.00, 20.25, 21.10 Реклама. 19.30 "Тахлилнома" (рус.) 20.05 "Мир знания. После 2000 года". 20.30 "Тахлилнома". 21.15 "Воскресенье вечером". Музыкально-развлекательная программа. 21.50 ТВ-1 представляет. Телеанонс. 22.05 Новости кино. 22.20 Звезды мирового кино. 22.40 "Огненная дорога". Художественный фильм. 2-часть. 01.00-01.05 Символы Родины.

2

8.55 Программа передач. 9.00 Студия «Янги авлод» представляет. 9.30 Ваша любимая певица : З.Суюнова. 9.45 Бизнес академия. 10.05 «Лаззат». 10.20 Взгляд в Болливуд. 10.40 «И это кино». 11.05 «Мутойиба». 11.25 "Дойче Велле" представляет. 11.45 "Хорошие, плохие парни". Телесериал. 12.30 Цирк, цирк, цирк... 13.00 Телеканал "Ёшлар" и "Узбектелефильм" представляют: Пьеса "Бухоройи шариф". Фильм первый. 2-часть. 13.35 Интер-футбол. 14.15 Арабская эстрада. 14.30 «Синдбад». Телесериал. 15.15 География мира. 16.05 Синема. 17.25 Шабнам. 17.40 Мир за неделю.

* * *

18.00 Программа передач. 18.05 Студия «Янги авлод» представляет. 18.45 Мечты на пороге. 19.00 «Давр». Информационная программа. 19.20 «Нафосат». 19.35, 20.25, 23.15 Реклама. 19.40 «Плохие, хорошие парни". Телесериал. 20.30 Факт и обозрение. 20.40 Одноклассник. 21.00 Хит -парад октября. 21.45 Игра миллионов. 22.00 «Давр». Информационная программа. 22.20 На следующей неделе. 22.35 Кинопрофи. 22.55 Синема. "Аполлон 13". 2-серия. 00.05 Мистер Бин. 00.15 «Спокойной ночи!»

3 УзТВ

7.55 Программа передач. 8.00 "Кичкина деманг..." 8.25 Мелодии души. 8.50 "Дурдона". 9.00 Анекдот. 9.15 "Тысяча один совет". 9.20 "Любовь и тайны Сансет Бич". Телесериал. 10.00 "Обновление". 10.10 "Мелодии семи континентов". 10.25 "Вдова Бланка". Телесериал. 11.10 "Жавохирлар сохили". 11.35 Зритель-ТВ. 12.00-13.40 Киновзгляд.

* * *

17.55 Программа передач. 18.00 "ДАРАКЧИ". 18.10 "Мультзагадка". Телевикторина. 18.35 Мелодии души. 18.45 "Таманно". 19.00 Зарубежный юмор.

ВЕЛИКОМУ МЫСЛИТЕЛЮ ПОСВЯЩАЕТСЯ

В красочном убранстве главная площадь Ферганы. Завтра здесь состоятся торжества и праздничное театрализованное представление в честь юбилея великого мыслителя Ахмада Аль-Фаргони. Ожидается присутствие на торжестве руководителей ЮНЕСКО, глав дипломатических миссий, аккредитованных в нашей стране. Присутствовать на юбилее выразили желание ученые более чем из сорока стран мира. Телетрансляция с ферганской площади будет идти на 50 стран Азии и Европы.

— Представление будет состоять из нескольких частей, — говорит художественный руководитель и главный режиссер праздничного представления, народный артист Узбекистана, заслуженный деятель искусств, лауреат Государственной премии имени Хамзы Рустам Хамидов. — Перед взором многочисленных зрителей пройдет вся жизнь мыслителя, включая его творчество, открытия в мире науки.

Праздник украсят своими выступлениями артисты ансамблей «Бахор», «Лязги», «Шодлик», «Тановар», объединений «Узбекракс», «Узбекнаво» и телерадиокомпаний республики...

Широко отмечают 1200-летие Аль-Фаргони и жители Кувы. Ведь именно здесь, на месте древнего городища, где уже давно ведутся археологические раскопки, в свое время трудился великий мыслитель. В Куве, как и в областном центре, возведен великолепный мемориальный комплекс.

Кува считалась вторым большим городом после Ахсикента (бывшая столица Ферганской долины). Как утверждают ученые, в VII-VIII веках она всесторонне развивалась. На окраине города размещались многочисленные кварталы ремесленников, здесь же возвышался буддийский храм. Особенно отличались своим мастерством кувинские стеклодувы. Их стеклянные изделия отличались высоким качеством и продавались на центральных рынках древних городов.

... В связи с подготовкой к юбилею Аль-Фаргони большая ответственность легла на администрацию Ферганской области. С начала года были мобилизованы все материальные и людские ресурсы. В результате интенсивной работы исторический центр города полностью изменил свой облик. При перестройке центра Ферганы не уцелел даже магазин «Голливуд», детище уже новых времен. На его месте, как и все здесь, хашаром построена кокандская чайхана — уникальное сооружение народных умельцев, резные колонны айвана и двери с четырех сторон света — дело рук Хасана Умарова и других внуков и учеников народного художника Узбекистана Кадыржона Хайдарова.

Не спадает творческое напряжение и у деятелей культуры и искусства республики. Около двух часов будет длиться праздничное представление. Оно завершится красочными пиро-шоу-фейерверком, которого Фергана еще не видела. Можно только позавидовать тысячам зрителей, которые будут свидетелями праздничного торжества.

Праздник.

Природа и мы

У ГОЛУБЫХ СНЕГОВ

Общая площадь заповедников и заказников в Узбекистане составляет свыше двух миллионов гектаров — это 4,5 процента территории страны. Охраняются животные более 350 видов и растения 700 наименований, многие из которых занесены в Красную книгу. Наш рассказ — о старейшем в республике Чаткальском биосферном заповеднике.

В горах за два дня навалило полуметровый слой снега. Начальник специнспекции Яхъя Салимов и трое его помощников Зайни Тешабаев, Рузибек Гафуров и Каюм Утбасаров уже собирались спуститься на базу. Сумерки сгущались быстро, из горной распадины Тяньшаньского хребта надвигалась ночь. И вдруг в стороне гулко ударили два выстрела.

— Нежданные гости, база отменяется! — сказал Салимов. Он знал, что сейчас в темноте браконьеры вряд ли пойдут за добычей. Всюду поджидают опасные расщелины. Скорее всего они до рассвета пробудут где-нибудь под арчой, прикорнув на походной постели. Знал Яхъя и то, что взять двух браконьеров даже вчетвером весьма нелегко.

Утром двое инспекторов перекрыли тропу. Салимов с Каюмом Утбасаровым стали подниматься по саю с другой стороны. Скоро в бинокль действительно увидели «охотников», которые, проваливаясь в снег, шли к добыче. Окруженные с двух сторон браконьеры поняли, что бежать им некуда.

— Яхъя, ты же знаешь нас, — просили знакомые Салимову жители села Невич Тахир Мусаев и Шоназар Джантураев. — Козла поделим и еще в карман положим...

— Может быть, еще бутылку предложите? Мы вот замерзли, согреться бы, — усмехнулся Салимов. — А если серьезно, то давайте ружья, в долине разберемся...

За горного козла браконьерам пришлось заплатить 13 тысяч сумов. Подобный случай для инспектора заповедника, к сожалению, обычный. Правда, не всегда звучат выстрелы. Ну, скажем, забрела отара овец на заповедные угодья. Вроде бы мелочь, но... Или группа местных жителей решила сделать весной запас ревеня и дикого лука. Кто-то может польститься на «даровую» арчу или тополь для строительства. Словом, только дай поблажку, и девственной природы как не бывало. А ведь речь идет о такой жемчужине, как Чаткальский биосферный горно-лесной заповедник. Уже само название его говорит о том, что тут есть все: от голубого неба, чистого воздуха, прохладных горных речек до редкой флоры и фауны.

Высоко, у самых ледников, прячется снежный барс, чуть пониже — горные козлы и косули. А еще ближе к долине встречаются медведи, волки, кабаны, лисицы, дикобразы. Из птиц, кроме кеклика, беркута, есть и такие редкие, как бородач, гриф и черный аист. Они занесены в Красную книгу. Сюда же попали и тюльпан, мыльный корень. Кроме арчовников, ореховых рощ, зарослей миндаля и фисташки, в Чаткале можно встретить березники возле горных саев. Природа тут щедра и многообразна.

— Площадь заповедника превышает 45 тысяч гектаров, — рассказывает его директор Таджибай Дехканов. — Если поделить на число работающих, то на каждого приходится, пожалуй, не менее тысячи гектаров угодий. И все равно, чтобы вольготно жилось семействам снежного барса, требующим значительно большей территории, а также медведям, горным козлам, мы бы хотели увеличить заповедную зону в полтора-два раза. Причем обходиться сможем силами, которые есть у нас сейчас. Хотя считаем, что охрана заповедника от различных посягательств на него извне — это главное во всей нашей работе. Но люди у нас в основном опытные, знающие...

Таджибаю Дехканову, в общем-то, повезло. Двенадцать лет назад он принял образцовое хозяйство от большого энтузиаста заповедного дела и хорошего специалиста Виктора Михайловича Есипова. Проработав директором свыше тридцати лет, тот создал основательную хозяйственную и научную базу. Ныне в Чаткале отличный музей природы, где обустройство вольер для горных козлов и птиц приближено к естественным условиям. Бывший директор занимался научной работой и, уйдя на пенсию, не уехал, а остался жить тут же, рядом с управлением заповедника.

На смену ветеранам пришли молодые, энергичные специалисты. Заместитель директора заповедника по научной работе Джасур Достов, которому едва перевалило за тридцать, уже провел интересные исследования.

— Специалисту в заповеднике не приходится засиживаться в кабинетах и лабораториях, — говорит Джасур Достов. — Скажем, мы ведем подсчет семейств животных и гнездовий птиц, особенно редких, определяем места их обитания. И главная забота тут не только сохранить эти виды, но и приумножить численность зверей и птиц. А для этого нужны условия: кормовая база, экологически чистые места, и, понятно, требуется сохранять девственную природу.

Это жизненная необходимость. В прошлом году специалисты заповедника определили, что часть горных козлов заболела чесоткой. Причину искать долго не пришлось: рядом паслись отары овец, и болезнь передалась от них. Вот что значит вторжение в заповедную зону.

Конечно, по сравнению с тем, что здесь было полвека назад, когда началось создание заповедника, многое изменилось. Площадь его выросла более чем вдвое. Но сегодня и требования другие. Однако, как и десятки лет назад, тут единственным способом передвижения остается лошадь. Что и говорить, по горным кручам, узким тропкам не пройдет даже вездеход, не говоря уже о легковушке. Сорок инспекторов Чаткала сами в летнюю пору заготавливают для лошадей корм, отдавая этому свое свободное время. Это лишний раз убеждает в том, что инспектором заповедника может быть не каждый, а только человек, влюбленный в природу.

Михаил БАБИНЦЕВ

Главный редактор Азим СУЮН

Редколлегия:
Абдулла ОРИПОВ
Абдулхафиз ДЖАЛАЛОВ
Азиз НОСИРОВ
Одилжон ОЛИМЖАНОВ
Ислам ШАГУЛЯМОВ
Салим АШУРОВ
(первый заместитель главного редактора)
Норбобо ШАКАРОВ (заместитель главного редактора)
Андрей ОРЛОВ (заместитель главного редактора — «Голос Узбекистана»)
Алимкул СУЛТАНОВ (ответственный секретарь — «Узбекистон овози»).
Валерий ЛАБАРЕШНЫХ (ответственный секретарь — «Голос Узбекистана»)

ГОЛОС УЗБЕКИСТАНА

ЎЗБЕКИСТОН ОВОЗИ

Учредитель: Центральный Совет Народно-демократической партии Узбекистана.

Адрес редакции: 700000, г. Ташкент, ул. Матбуотчилар, 32. Наши телефоны: 133-54-55, 136-26-70.

Дежурный редактор Икрам АХМЕТОВ

Регистрационный №43. Объём — 2 печ.л. Способ печати — офсетный, формат А 2. Заказ Г-0426. Типография Издательско-полиграфического концерна «Шарк», адрес предприятия: ул. Буюк Турон, д.41.

Номер подписан в печать в 19.15. По графику — 21.00.

1 2 3 4 5 6

ХАДИСЫ ИЗ КНИГИ САХИХ АЛЬ-БУХАРИ

Люди спрашивали Пророка о тяжких грехах. Он ответил: «Они суть язычество, непочтительность родителям, убийство, лжесвидетельство».

* * *

Кто убил человека, не принявшего ислам, но проживавшего на территории мусульман на договорных началах, никогда не войдет в рай.

* * *

«Я и опекун сирот будем вместе в раю — вот так», — и показал, сблизив два своих пальца.

* * *

Джабраил так много говорил мне о соседе, что я начал даже думать, что он скоро станет моим наследником.

* * *

Не подозревайте! Поистине, подозрение — самое некрасивое поведение. Не разузнавайте, не разведывайте, не завидуйте друг другу, не ведите борьбы друг против друга, не вызывайте ненависть друг друга, будьте Божьими рабами, братьями.

Спорт

СКОРО ФИНИШ

Лидеры седьмого чемпионата Узбекистана по футболу «Пахтакор» и «Нефтчи» в 27-м туре играли на выезде и одержали нелегкие победы. Во встрече ташкентцев с «Андижаном» исход матча решил один гол, забитый Атабеком Пирматовым на 17-й минуте. Ферганские спортсмены со счетом 3:2 одержали верх над кокандской командой «Темирйўлчи».

В других двух матчах победа была на стороне хозяев полей. Так «Хорезм» выиграл с крупным счетом 4:1 у МХСК, а «Зарафшан» нанес поражение «Каспию» — 3:1. Таким образом, сейчас в турнирной таблице лидируют «Пахтакор», «Нефтчи» и «Навбахор», набравшие соответственно 63, 62 и 50 очков. Замыкают таблицу команды МХСК, «Касансай» и «Металлург».

С ДАЛЬНИМ ПРИЦЕЛОМ

В Центральном военном спортивном клубе столицы состоялся международный юношеский турнир по боксу, посвященный памяти заслуженного тренера Узбекистана Анатолия Васильева.

Для победителей пяти международных турниров это будет трамплин для участия в международном чемпионате, который начнется 5 ноября в Буэнос-Айресе (Аргентина).

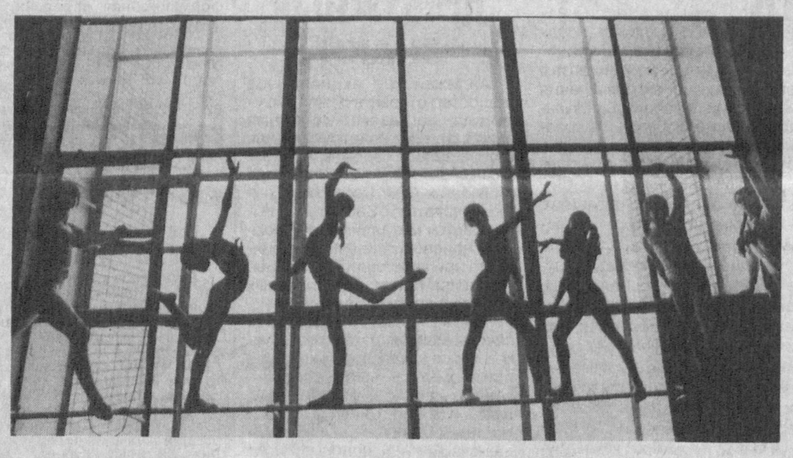

Юные гимнасты. **Фотоэтюд В. ЛАБАРЕШНЫХ.**

ИГРЫ БЛИЗЯТСЯ

XIII Азиатские игры пройдут в Бангкоке с 6 по 20 декабря нынешнего года. Более 340 спортсменов из Узбекистана примут участие в соревнованиях по 26 видам спорта.

Национальный олимпийский комитет совместно с АО «Осиё интур бизнес» формирует группу поддержки нашим спортсменам — около 400 туристов из Узбекистана смогут посетить XIII Азиатские игры.

Кроссворд

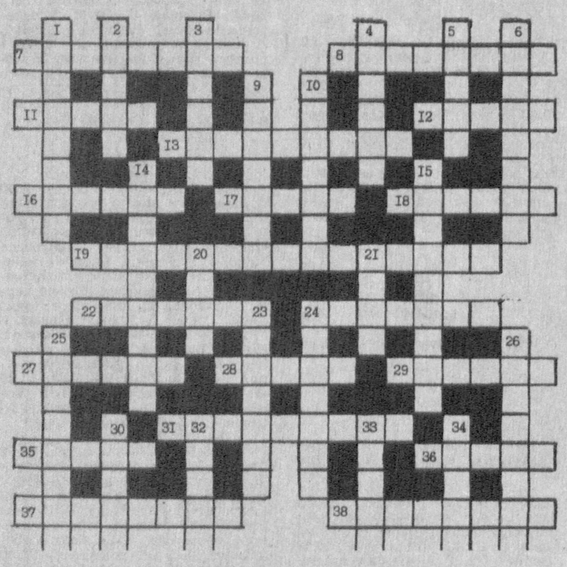

ПО ГОРИЗОНТАЛИ: 7. Белорусский народный танец. 8. Вид спорта. 11. Обособленный земельный участок с усадьбой владельца. 12. Мазь для чистки кожаной обуви. 13. Поправка. 16. Химический состав, делающий стойким фотографическое изображение. 17. Металлическое покрытие, украшающее икону. 18. Металлический брусок с обратным выпуклым изображением буквы, употребляющийся в типографском наборе. 19. Специалист, занимающийся научными опытами. 22. Публицистическое произведение. 24. Фантастическая повесть С. Лема. 27. Узкий проход между горами, водными преградами. 28. Опера С.Рахманинова. 29. Голландский мореплаватель, открывший Австралию. 31. Заменитель кожи. 35. Сорт красного десертного вина. 36. Крупная степная птица. 37. Зона морского дна, затопляемая во время прилива и осушаемая при отливе. 38. Марка легковых автомобилей, выпускаемых в США.

ПО ВЕРТИКАЛИ: 1. Русский исторический живописец, автор картины «Свадебный поезд в Москве». 2. Неисправимость, изъян. 3. Гидроакустический прибор для измерения глубин моря. 4. Четвертый чемпион мира по шахматам. 5. Сладкий картофель. 6. Жидкое лекарство из смеси нескольких веществ. 9. Самый южный мыс Европы. 10. Древнейший вид рукоделия. 14. Клишепечать, воспроизводящая собственную подпись. 15. Игра в ответы на вопросы. 20. Город в Швеции. 21. Восьмой чемпион мира по шахматам. 23. Детеныш коровы. 24. Садовые ножницы. 25. Земледелец в Узбекистане. 26. Химический элемент, из которого изготавливают нити ламп накаливания. 30. Неядовитая змея. 32. Денежная единица Российской Федерации. 33. Государство в Западной Азии. 34. Вид спортивного плавания.

Составил Владимир ТЮРИКОВ

ОТВЕТЫ НА КРОССВОРД, ОПУБЛИКОВАННЫЙ В № 36

ПО ГОРИЗОНТАЛИ: 3. Аспирин. 4. Демпинг. 5. Пиала. 7. Комик. 10. Гниль. 11. Боцу. 13. Иран. 15. Пегас. 16. Орган. 17. Планшет. 18. Аванс. 20. Наука. 23. Бурт. 24. Таль. 25. Лацис. 26. Осмий. 27. Осака. 28. Соланин. 29. «Алпамыш».

ПО ВЕРТИКАЛИ: 1. Эскалоп. 2. Андижан. 6. Ашуг. 7. Консульство. 8. Маржинализм. 9. «Коробейники». 10. Григ. 12. Центавр. 14. Рабатка. 18. Аукцион. 19. Атос. 21. Утро. 22. Алмалык.

Новости

БУДЕТ ГОРОДОК ГАЗОВИКОВ

В связи с тем, что в Андижанской области строится подземное газохранилище, здесь сооружается новый городок газовиков. Особое внимание обращается на строительство объектов культурно-бытового назначения. На днях здесь сдан в эксплуатацию современный медицинский пункт.

С начала года в области открыто 9 сельских врачебных пунктов.

МЕТОДОМ ХАШАРА ДЕШЕВЛЕ

В коллективном хозяйстве «Зарафшон» Джамбайского района Самаркандской области открылся сельский врачебный пункт, построенный методом хашара. В этом лечебном учреждении, состоящем из 14 кабинетов, созданы все условия для приема больных, диагностики и лечения.

— На строительство больницы затрачено семь миллионов сумов, — говорит председатель правления хозяйства Гайрат Тугалов. — Если бы эта работа выполнялась подрядчиками, стоимость объекта составила бы более 30 миллионов сумов. Метод хашара в этом случае оказался как нельзя более кстати.

Хашары помогли хозяйству построить и сдать в эксплуатацию торговый и бытовой комплексы.

НОВАЯ БОЛЬНИЦА В ШУМАНАЕ

Первых пациентов принял современный врачебный пункт, открытый в Ассоциации дехканско-фермерских хозяйств имени М.Абдуллаева Шуманайского района. Его построили работники передвижной механизированной колонны № 324 объединения «Коракалпокагрокурилиш».

(УзА)

Экология

ПУСТЬ НЕ ТУСКНЕЮТ КРАСКИ ОСЕНИ

Октябрь по праву можно назвать пиком осени — создается впечатление, что сошлись два времени года и соперничают между собой. Но уже скоро природа все расставит по своим местам, и деревья расстанутся с зеленым убором. Золотая осень берет верх, и при малейшем дуновении ветра начинается листопад.

Краски осени, конечно, неповторимы. Но нас, санитарных врачей, беспокоит другая проблема. Именно в октябре над городом появляется смог. Возникает он от того, что начинают тлеть подожженные опавшие листья. Дым застилает улицы, жилые массивы, проникает в наши квартиры.

Чадящие костры особенно вредны людям, страдающим заболеваниями верхних дыхательных путей. Нелегко приходится и тем, кто склонен к аллергии. Да и в целом от дыма, содержащего канцерогенные вещества, у людей понижается сопротивляемость организма, они легче поддаются недугам.

Примером борьбы за экологию для многих районов и городов может стать Мирзо-Улугбекский район столицы. Здесь ведется решительная борьба с теми, кто поджигает опавшие листья. К ним принимаются меры административного воздействия. Наряду с этим тщательно продуманы вопросы уборки улиц и вывоза мусора. Активизируются махаллинские комитеты, участвуя в охране окружающей среды.

Районный хокимият во главу угла ставит проблему улучшения условий жизни, быта и здоровья населения. За последние годы большая работа выполнена по благоустройству жилых кварталов, увеличилось число скверов, посажены тысячи саженцев деревьев и кустарников. Разбиты цветники вдоль магистралей, сооружены фонтаны.

Так пусть же не тускнеют краски осени от тлеющих костров, приносящих вред здоровью человека.

Кадыржан АББАСОВ, главный врач санэпидстанции Мирзо-Улугбекского района Ташкента.

С миру по шутке

Двое встречаются в курилке.
— Чего не куришь?
— Да только что покурил.
— Эх, жаль, придется теперь свои курить.

* * *

Строители построили дом и начали снимать леса. Дом рухнул. Прораб ругается:
— Идиоты! Говорил же, пока обои не наклеили, леса не снимать!

* * *

— Почему лежите, рядовой Петров?
— Товарищ капитан, лежите вы, а я стою...
— Тогда становись рядом и докладывай по всей форме!

* * *

Решила бабка слепить новый колобок взамен укатившегося. Дед говорит:
— Лепи, бабка, квадратный, а то опять укатится...

* * *

— Откуда дровишки?
— Из лесу, вестимо!
— Тогда с вас штраф за незаконную вырубку древесины!..

* * *

Одесса. Контролер говорит торговке копченой рыбой:
— А у вас есть документы на эту рыбу?
— А что вам надо — свидетельство о смерти?

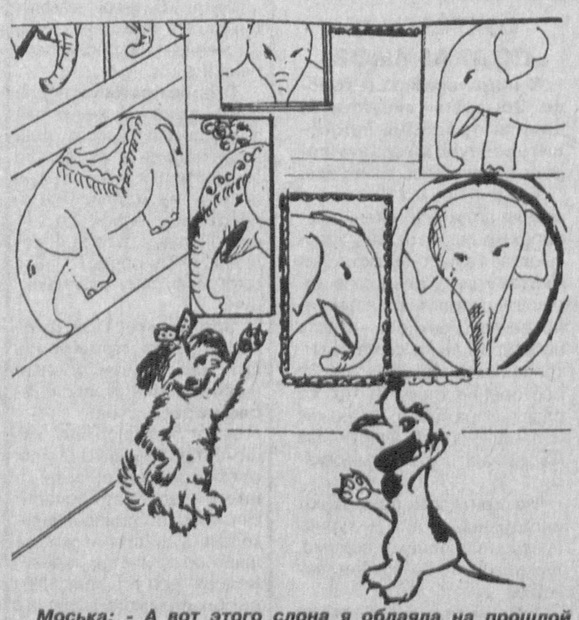

Моська: - А вот этого слона я облаяла на прошлой неделе.

ЦЕНТР ОТ «ЕНГРАНГА»

В хозяйстве «Ийк ота» Юкоричирчикского района открыт оздоровительный и культурно-просветительский центр международного фонда «Енгранг». Этот центр, образованный по инициативе Министерства социального обеспечения республики Обществом инвалидов Узбекистана и фондом «Соглом авлод учун», оснащен современным оборудованием.

(УзА)

Хозяйке на заметку

ПРОСТОЙ ДЕЛИКАТЕС

Одним из самых простых деликатесов можно назвать грибы. Готовить их нетрудно, но вкус и аромат таких блюд выше всяких похвал. Вот несколько рецептов.

ГРИБЫ В СОУСЕ

Свежие грибы (250 граммов) нарежьте и обжарьте. Затем залейте их молочным соусом (1 столовую ложку муки размешайте с 1 столовой ложкой масла и заварите в 1/2 стакана молока), посолите и доведите до кипения.

ЗАПЕКАНКА ИЗ ГРИБОВ

Грибы (500 граммов) нарежьте тонкими ломтиками, поджарьте в масле. Добавьте 2 столовых ложки муки, 1/2 стакана сметаны, соль и перец по вкусу. Потушите. Затем посыпьте тертым сыром (50 граммов), сбрызните маслом и запекайте в духовке до тех пор, пока сыр не подрумянится. Подавать на стол желательно в той же посуде.

ЛЕПЕШКИ ИЗ ГРИБОВ

Отварите грибы (желательно белые) и мелко их порубите. К грибам (200 граммов) прибавьте по 1 столовой ложке сметаны и растопленного сливочного масла, одно яйцо, немножко соли и перца, измельченный на терке лук и столько молотых сухарей, чтобы можно было скатать шарики и сделать лепешки. Дайте им постоять, чтобы сухари набухли, затем обваляйте в сухарях и жарьте на масле. Такие лепешки подают со сметаной или к грибному бульону.

Секреты кулинара

- В грибные блюда не кладут острых приправ, чтобы не заглушить приятного грибного вкуса. По этой же причине их не принято сильно солить.
- Грибные блюда хорошо заправлять овощами, добавлять репчатый лук, укроп, петрушку, яблоко.
- Сухие грибы храните в закрытой посуде, иначе улетучивается аромат.
- Грибы не следует варить на слишком сильном или слишком слабом огне — они станут либо чересчур жесткими, либо дряблыми, вкус их ухудшится. Грибной отвар должен кипеть на среднем огне. Мелко нарубленные грибы бывают готовыми через 10-15 мин., крупные — через 20-25 мин.
- Чтобы шампиньоны и подосиновики в супе не очень чернели, промойте их в воде с уксусом или лимонной кислотой.

ЧМП **«Акобир-Люкс»** Чиланзарского района г.Ташкента ликвидируется, претензии принимаются после опубликования объявления в течение одного месяца.
Тел: 133-96-01.