30 11 98

СОБЫТИЯ НЕДЕЛИ

● **ПРАЗДНИЧНЫЕ ТОРЖЕСТВА**, посвященные национальному празднику Турции — 75-летию независимости республики, проходят в эти дни в Анкаре. По приглашению Президента Турецкой Республики Сулеймана Демиреля в них участвует Президент Республики Узбекистан Ислам Каримов. В резиденции Президента Турции состоялась беседа один на один государственных руководителей наших стран.

● **ИТОГИ СОЦИАЛЬНО-ЭКОНОМИЧЕСКОГО РАЗВИТИЯ** Узбекистана за девять месяцев и ход выполнения приоритетных задач текущего года обсуждены на заседании Кабинета Министров. В нем приняли участие председатели Жокаргы Кенгеса и Совета Министров Каракалпакстана, хокимы областей и города Ташкента, руководители министерств, корпораций, концернов, компаний, ассоциаций, учреждений и организаций.

● **МОСТ, СБЛИЖАЮЩИЙ НАРОДЫ,** — так в десятках государств мира называют международную организацию ЮНЕСКО. Узбекистан активно сотрудничает с нею. Новым подтверждением углубления и развития такого сотрудничества станет выездное заседание 155-й сессии Исполнительного совета ЮНЕСКО, которое будет проходить 5-8 ноября в нашей стране. Подготовке к его проведению было посвящено совещание, состоявшееся в Кабинете Министров республики.

● **ПРОЯВЛЕНИЕ ТЩЕСЛАВИЯ** и чрезмерной расточительности при проведении свадеб, семейных торжеств, мероприятий, посвященных памяти усопших, всегда было чуждо нашим национальным обычаям. Однако в последнее время неблаговидное поведение стало для некоторых зазнавшихся руководителей нездоровым соревнованием в показной роскоши. Указом Президента Республики Узбекистан предусмотрен ряд мер, направленных на пресечение и предотвращение таких явлений.

Эта дорогая Родина принадлежит всем нам!

ГОЛОС УЗБЕКИСТАНА

Общественно-политическая газета Народно-демократической партии Узбекистана | № 38 (334) 30 октября 1998 г. | Цена свободная | Выходит с 5 марта 1992 года

ГИДРОУЗЕЛ В ГОРАХ

Подразделения треста «Узбекгидроэнергострой» начали подготовительные работы к сооружению ГЭС мощностью 30 тысяч киловатт на реке Пскем — притоке Чирчика.

Эта ГЭС явится четвертой по счету станцией Нижнечирчикского каскада, включающего уже действующие Ходжикентскую, Газалкентскую и Чарвакскую ГЭС. Пскемская расположена гораздо выше других.

Ее проект успешно прошел экспертизу в Минэнерго, являющимся заказчиком нового объекта, Госстрое и Госкомприроды. Определены первоочередные объекты строительства, подъездные дороги к створу будущего гидроузла в горах.

Пскемская гидроэлектростанция — одна из первых строек, включенных в перспективную программу развития в Узбекистане малой гидроэнергетики, утвержденную Кабинетом Министров.

Наш корр.

Ташкентская обл.

НАЛАЖИВАЮТ ПРЯМЫЕ СВЯЗИ

В Каире прошла первая международная конференция, направленная на укрепление экономических, торговых и других взаимовыгодных связей между республиками СНГ и Арабской Республикой Египет. В составе делегации Узбекистана были официальные лица, бизнесмены, предприниматели, банкиры.

Конференция прошла под патронажем премьер-министра АРЕ Камаля Аль-Ганзури, ее открыл министр иностранных дел Египта Амр Муса.

Отмечалось успешное развитие связей Узбекистана и Египта в культурном и информационном пространствах. Подчеркивалось, что на таком же уровне должны развиваться торгово-экономические отношения. Египетские предприниматели считают, что необходимо соглашение между АРЕ и странами СНГ, в том числе и Узбекистаном в области торгового обмена, которое учло бы решение таможенных проблем, устранение двойного налогообложения, создало благоприятный климат для инвесторов.

Кроме официальных встреч, участники совещания посетили предприятия, организации, фирмы. Созданы хорошие условия для налаживания прямых деловых контактов, когда можно не только познакомиться с деятельностью той или иной компании, ее продукцией, но и заключить контракты.

Египетская сторона придает большое значение этой конференции, призванной укрепить двусторонние связи с республиками Центральной Азии и прежде всего с Узбекистаном. Достаточно отметить, что спонсорами ее выступили общественные организации, банки, ассоциация торговых палат Египта, частные фирмы, взяв все расходы по проведению конференции на себя.

Интерес к Узбекистану у египетских бизнесменов немалый. Они готовы вкладывать капитал в нашу экономику при взаимной выгоде, экспортировать и импортировать различную продукцию.

Подобные мероприятия планируется проводить и впредь, подчеркнул на пресс-конференции, состоявшейся в Ташкенте накануне форума, Чрезвычайный и Полномочный Посол Арабской Республики Египет в Республике Узбекистан Мамдух Шауки.

Вячеслав ДРАЧЕВ

СЕМЬ ЛЕТ НДП УЗБЕКИСТАНА: ИТОГИ И ПЕРСПЕКТИВЫ

Абдулхафиз ДЖАЛАЛОВ,
первый секретарь ЦС НДП Узбекистана

Недавно народ Узбекистана торжественно отметил 7-ю годовщину обретения страной государственной независимости. Главным содержанием этого периода стало поступательное движение республики к формированию свободного демократического общества с развитой социально ориентированной рыночной экономикой, обеспечивающей мирную, свободную и благополучную жизнь граждан нашего Отечества.

Активное проведение рыночных реформ, последовательные шаги к формированию новых отношений собственности создают необходимые предпосылки для дальнейшего стабильного развития экономики страны, создания прочного фундамента для повышения благосостояния народа. Динамично развивается юридическая, правовая база независимого государства Узбекистан, последовательно совершенствуются отвечающие международным стандартам законодательные основы создания в стране гражданского общества. Растет международный авторитет Узбекистана, его инициативы по укреплению мира и стабильности в Центральноазиатском регионе находят все больше сторонников в мировом сообществе.

Мудрость и духовная щедрость нашего народа способствовали утверждению межнационального согласия и гражданского мира в стране. Как отмечал в своем интервью журналу «Тафаккур» Президент Узбекистана Ислам Абдуганиевич Каримов: ***«Сегодня у нас есть основания гордиться тем, что мы можем спокойно жить и плодотворно работать, уверенно шагать к новым рубежам».***

Для нашей партии, созданной буквально вслед за достижением независимости, — 1 ноября 1991 года, — эти семь лет были временем постижения и осмысления новых процессов, становления ее в качестве активной политической силы.

Обеспечено устойчивое функционирование партийных структур, созданных в рамках всех административных территорий. Большинство местных советов партии, первичных партийных организаций занимают активную позицию в политической и социально-экономической жизни, последовательно укрепляют свои связи с населением и трудовыми коллективами. Данные опросов общественного мнения, проводимых в последнее время авторитетными международными организациями, убедительно показывают возрастающее позитивное отношение к нашей партии различных слоев населения.

Об этом же свидетельствует и устойчивая тенденция роста численного состава НДП Узбекистана. Сегодня в рядах партии насчитывается почти 500 тысяч членов. В партии широко представлена интеллектуальная элита общества, люди с высшим образованием составляют около половины от общего числа членов партии. В составе НДП Узбекистана 30 процентов составляют женщины, каждый второй из числа членов партии занят в сфере материального производства. НДП Узбекистана объединяет представителей более 70 национальностей.

Ежегодно в партию вступают около 40 тысяч человек. Свыше 54 процентов вступающих в партию — это служащие, 40 процентов — женщины. Немало делается для активного привлечения на сторону и в ряды НДП молодых людей, которые в новом ее пополнении сегодня составляют уже почти две трети членов партии.

Расширяется и укрепляется сеть первичных партийных организаций, число которых в октябре 1998 года приблизилось к 14500. Более 5000 первичных партийных организаций являются территориальными. Во многих регионах практически решена задача охвата территориальными партийными организациями избирательных участков и округов. В этих партийных звеньях последовательно накапливается опыт агитационной работы с избирателями и населением по месту жительства. Все это создает хорошие предпосылки для участия партии в последующих избирательных кампаниях.

Как известно, на проведенных впервые на многопартийной основе выборах, состоявшихся в декабре 1994 года, НДП Узбекистана завоевала 69 мест в Олий Мажлисе и образовала самую крупную, по сравнению с другими политическими партиями, депутатскую фракцию. На проведенных в последующем выборах по отдельным освободившимся избирательным округам представители партии получили дополнительно еще 4 депутатских мандата, и сегодня фракция НДП в парламенте страны насчитывает 73 депутата.

(Окончание на 2-й стр.)

Вести НДПУ

В ЦЕНТРЕ ВНИМАНИЯ — ПАРТИЙНЫЕ КАДРЫ

На заседании Секретариата Центрального Совета Народно-демократической партии Узбекистана, состоявшемся 29 октября с.г., был обсужден вопрос о работе Джизакского областного совета НДП по подбору, воспитанию, повышению квалификации и социальной защите партийных кадров. С информацией по данному вопросу выступил первый секретарь указанного облсовета партии И.Умурзаков. На заседании Секретариата было отмечено, что в областной парторганизации сложилась система работы с руководящими партийными кадрами. Она состоит из таких форм и методов работы, как политучеба, научно-теоретические и научно-практические семинары, семинары-совещания, секретарские часы, обмен опытом, аттестация и другие. Определенную помощь в этом оказывают и центры «Маърифат», действующие при местных советах партии.

Секретариат ЦС в своем постановлении, принятом по этому вопросу, отметил определенную положительную работу Джизакского областного совета НДП в подборе, воспитании, социальной защите партийных работников и подготовке резерва кадров, указал на имеющиеся недостатки в этой сфере его деятельности и дал рекомендации по их устранению.

Решением Секретариата имена группы особо отличившихся активистов партии занесены в «Книгу почета» ЦС НДП Узбекистана в связи с предстоящим семилетием со дня ее образования. На заседании также рассмотрены другие вопросы внутрипартийной жизни, по которым приняты соответствующие постановления.

НАГРАЖДЕНИЕ АКТИВИСТОВ ПАРТИИ

Политисполком ЦС НДП Узбекистана в преддверии седьмой годовщины со дня ее образования, в соответствии с установившейся традицией, наградил группу активистов **Почетными грамотами** Центрального Совета за их плодотворный труд в укреплении независимости Родины и вклад в борьбу за ее процветание, заслуги в претворении в жизнь программных целей партии и активное участие в общественной жизни. Среди награжденных есть работники производственной сферы, опытные пропагандисты, избранные от партии депутаты и инициативные партийные работники.

Также, решением Секретариата ЦС за личный вклад в повышение авторитета партии имена следующих активистов занесены в **«Книгу почета»** Центрального Совета НДП Узбекистана:

Бурханов Умархон Ходжаевич - первый секретарь Туракурганского районного совета НДП Узбекистана, Наманганская область

Дурдиев Дадебай Аманович - секретарь Тахиаташского районного совета НДП Узбекистана, Каракалпакская Республика

Юлдашев Омонджан - заместитель заведующего отделом народного образования Денауского хокимията, Сурхандарьинская область

Каримов Шавкат Ибрагимович - министр здравоохранения Республики Узбекистан

Каримов Эльбек Джаббарович - член Мирабадского районного совета НДП Узбекистана, руководитель группы пропагандистов, город Ташкент

Мамедов Салохиддин Алиевич - заведующий отделом идеологической работы Бухарского областного совета НДП Узбекистана, Бухарская область

Мирхамзаев Мирмухсин Мирфайзиевич - начальник Ферганского отделения Государственной акционерной компании «Узбекистон темир йуллари», Ферганская область

Нормурадов Хасан Нарбекович - председатель Самаркандского областного комитета профсоюза работников образования и науки, Самаркандская область

Омонов Фарман - первый секретарь Кашкадарьинского областного совета НДП Узбекистана, член Политисполкома ЦС, депутат Олий Мажлиса, Кашкадарьинская область

Рузикулов Уктам Яндашевич - генеральный директор предприятия «Кизилкумцемент», депутат Олий Мажлиса республики, член ЦС НДП Узбекистана, Навоийская область

Саттаров Низам Агзамович - преподаватель Гулистанского медицинского училища, секретарь первичной партийной организации, Сырдарьинская область

Сорокин Борис Алексеевич - председатель правления акционерного общества «Ускунакурувчи» Зангиатинского района, Ташкентская область

Темиров Бурхан - первый секретарь Галляаральского районного совета НДП Узбекистана, Джизакская область

Худайбергенов Мадрахим - председатель правления коллективного хозяйства «Узбекистан» Багатского района, Хорезмская область

Чарикулов Шодманкул - председатель правления паевого общества «Миришкор» Усман-Юсуповского района, член районного совета партии, Кашкадарьинская область

Хасанов Шавкат Хасанович - председатель правления Андижанского акционерного общества «Тожметалл», член городского совета партии, Андижанская область.

Пресс-служба ЦС НДП Узбекистана

* * *

Поздравляем всех членов НДП Узбекистана и сочувствующих нашей партии друзей с седьмой годовщиной со дня ее образования, а отмеченных — награждением, и пожелаем всем удачи в их неустанных трудах во имя процветания нашей Родины.

Редакция газет «Узбекистон овози» — «Голос Узбекистана»

Сотрудничество

БИЗНЕСМЕНЫ ИЩУТ ПАРТНЕРОВ

Выставка «Венгрия — ваш партнер» состоялась в Ташкенте.

В течение недели в Дом кино приходили наши предприниматели, чтобы осмотреть представленные товары, встретиться с венгерскими бизнесменами и определить пути возможного партнерства. А тут было на что обратить внимание — на стендах разместились разнообразные промышленные и продовольственные изделия многих фирм.

Начало двусторонним связям между Венгрией и независимым Узбекистаном положено шесть лет назад, когда в Будапеште в ходе визита нашей делегации было подписано межправительственное соглашение о торгово-хозяйственном и научно-техническом сотрудничестве. Оно стало основой расширения и углубления взаимовыгодных контактов. Дальнейший обмен делегациями вывел Венгрию и Узбекистан на новый уровень двусторонних отношений. Так, обе стороны передали друг другу на рассмотрение свои проекты соглашений о сотрудничестве в области автомобильных и воздушных перевозок и, вероятно, в ближайшем будущем приступят к их обсуждению.

Об этом шла речь на пресс-конференции перед открытием выставки. Надо отметить, что сумма узбекско-венгерского товарооборота в прошлом году составила около 50 миллионов долларов. Наши страны торгуют друг с другом продовольствием, сырьем, машинами, оборудованием и другой продукцией.

Перспективы у взаимовыгодного сотрудничества широкие, но необходимо учитывать такую существенную деталь. На нынешней стадии развития Узбекистан ожидает прежде всего зарубежных, в том числе и венгерских инвесторов с капиталом. Занимаясь простой куплей-продажей, трудно сейчас удержаться на республиканском рынке. Не только крупные, всемирно известные фирмы готовы вложить средства или предоставить кредит, но и предприятия со средним финансовым потенциалом. Поэтому нынче проще войти на рынок республики, если создать совместное предприятие. Кстати говоря, у некоторых венгерских фирм такой опыт есть.

Содействовать развитию торгово-хозяйственных связей призвана и нынешняя выставка «Венгрия — ваш партнер».

ГЕРМАНИЯ СТАЛА БЛИЖЕ

Большую работу в области культуры ведет посольство ФРГ в Узбекистане.

Многогранное сотрудничество в этой области связывает наши страны. Конечно, его развивают не только дипломаты, но и многие специалисты, прибывшие из Германии в Узбекистан. Об этом говорилось на состоявшейся в посольстве пресс-конференции.

Так, в школах и вузах Ташкента, Маргилана, Самарканда, Бухары и Ургенча работают 12 германских преподавателей. Они ведут занятия по немецкому языку, участвуют в семинарах по повышению квалификации учителей. Кроме того, в школы с углубленным изучением немецкого языка из ФРГ приходят подарки — учебники, пособия и другие материалы.

В ташкентской школе № 60 создано «немецкое отделение», где занимаются 20 учеников. Уроки ведут германские и узбекские преподаватели по германским учебным планам.

В этой школе в нынешнем году впервые в Центральной Азии состоялся важный экзамен по немецкому языку. Его сдают тысячи школьников во всем мире, он очень высоко оценивается и дает выдержавшим экзамен определенные льготы при поступлении в вузы в Германии. Этот сложный экзамен успешно сдали 16 учеников 60-й школы, дипломы им торжественно вручил Чрезвычайный и Полномочный Посол ФРГ в Узбекистане Райнхарт Биндзайль.

Кроме того, посольство уделяет большое внимание сотрудничеству с вузами Узбекистана, укреплению партнерских связей между учебными и научными центрами двух стран. Студентам, аспирантам, ученым из Узбекистана предоставляются стипендии, преподаватели немецкого языка стажируются в Германии.

Укрепляется содружество и в сфере искусства. В нынешнем году уже состоялись гастроли семи германских музыкальных ансамблей, прошел первый германо-узбекский фестиваль поп-музыки, а впереди — новые встречи с немецкими музыкантами. В свою очередь в Германии при поддержке посольства побывал летом ансамбль «Согдиана». Свое мастерство покажут немецким зрителям и другие узбекские музыкальные коллективы.

В Узбекистане проходят выставки картин и фотографий, показы циклов кинофильмов, добрые отношения налаживаются между театрами.

Примеров плодотворного сотрудничества много. Так, в нынешнем году в Ташкенте открыт институт Гете, который решает важные культурно-политические задачи, способствуя партнерству во всех областях общественной жизни, укреплению взаимопонимания между народами.

В Узбекистане действует также Германская служба академических обменов. Она делает много полезного, помогая научному сотрудничеству наших стран.

Работа сотрудников посольства и немецких специалистов содействует взаимному обогащению культур, сближению наших стран, укреплению дружеских отношений между людьми и целыми народами.

Подписка-99

ГАЗЕТА — НАШ ДРУГ И СОВЕТЧИК...

Начальник газопромыслового управления «Муборекгаз» **Иван Родионович КЕЛЕШ**, депутат Олий Мажлиса Республики Узбекистан, член Центральной избирательной комиссии Республики Узбекистан говорит:

— Работая на протяжении многих лет на руководящих должностях, я убедился в том, что обязан постоянно учиться всему новому, прогрессивному. В связи с этим не считаю возможной свою жизнь без газет, журналов, телевидения и радио.

Я нашел свое жизненное предназначение на кашкадарьинской земле, в прекрасном Узбекистане. И, конечно же, много интересного и полезного черпаю для себя из выступлений местной прессы, и в первую очередь газет «Узбекистон овози» и «Голос Узбекистана».

Подписка на эти газеты — один из видов социальной помощи, оказываемой членам нашего трудового коллектива. Средства на социальную поддержку зарабатываются высокопроизводительным трудом каждого члена коллектива управления.

У нас также практикуется оказание материальной помощи ветеранам войны, молодым людям, создавшим семьи, и другим категориям граждан, которым требуется поддержка. Под нашей защитой находятся все дети наших работников, которым оказываем материальную помощь. Кроме того, 844 многодетным семьям для покупки учебников было выделено около 2 миллионов сумов.

Наше управление участвует в благоустроительных работах в городе и районе.

Без сомнения, продолжим оказание и такого вида социальной помощи, как подписка членов трудового коллектива на газеты и журналы.

На 1999 год наш коллектив намеревается выписать, кроме местных, 100 экземпляров газеты «Голос Узбекистана», 50 экземпляров газеты «Узбекистон овози» и 100 экземпляров журнала «Мулокот». Надеюсь, что эти периодические издания порадуют нас в 1999 году новыми интересными и содержательными материалами.

Записал Музаффар ТУРОПОВ, член Центрального Совета Народно-демократической партии Узбекистана, ответственный работник Кашкадарьинского областного совета НДПУ

ВКУСНА ВОДА В КИБРАЕ

Рядом с Кибрайским комбинатом пиво-безалкогольных напитков расположены две скважины, дающие воду с большим содержанием полезных минеральных солей. Только она и используется в производстве.

Поэтому, естественно, первым здесь был пущен корпус, в котором разливают минеральную воду, спрос на нее всегда велик. Вслед за ним начало давать продукцию пивоваренное производство. Затем здесь же был сдан в эксплуатацию завод безалкогольных напитков. Специалисты предприятия продолжают разрабатывать рецепты новых напитков.

Комбинат одним из первых в Ташкентской области сменил в мае 1995 года форму собственности, став акционерным обществом открытого типа «Рохат». Держателями акций стали работники предприятия. Они регулярно получают дивиденды.

Наш корр.

Ташкентская обл.

СЕМЬ ЛЕТ НДП УЗБЕКИСТАНА: ИТОГИ И ПЕРСПЕКТИВЫ

(Окончание. Начало на 1-й стр.)

Таким образом, в результате целенаправленной работы выборных органов, актива партии НДП Узбекистана была и остается самой крупной политической партией страны, имеющей конкретные и привлекательные для населения программные документы и идеологию, обладающей разветвленной организационной структурой, многочисленным работоспособным активом. Партия динамично развивается, накапливается разносторонний опыт участия всех ее звеньев в общественно-политической жизни, парламентской деятельности в условиях реальной многопартийности.

После выборов 1994 года четко определился статус НДП как парламентской партии, действующей в условиях многопартийности.

Исходя из этого, ведущей линией партии по осуществлению ее программных идей стало формирование и отстаивание своих позиций, взглядов на пути решения стоящих перед независимым Узбекистаном проблем через официальные фракции партии в Олий Мажлисе и местных представительных органах государственной власти.

Члены фракции НДП в высшем законодательном органе государственной власти страны занимают активную позицию в законотворческой работе Олий Мажлиса Республики Узбекистан. За прошедший после выборов период они непосредственно участвовали в подготовке, обсуждении и принятии более 100 законов и свыше 400 других важных документов.

Составляя почти половину всех избранников в местных Кенгашах народных депутатов, представители партии принимают активное участие в разработке и реализации региональных программ социально-экономического развития. Взаимодействуя с партийными организациями на местах, они вносят свой вклад в практическое решение задач углубления реформ в аграрном секторе, развития соответствующей инфраструктуры, создания новых рабочих мест, социальной поддержки нуждающихся в этом людей.

Большое внимание уделяется работе в избирательных округах. Силами первичных партийных организаций, районных, городских и областных советов НДП на постоянной основе ведется работа по обеспечению общественно-политической поддержки избранных от партии депутатов всех уровней, оказанию практической помощи в осуществлении ими своих депутатских полномочий.

Парламентская деятельность не только не исключает, а, наоборот, предполагает наличие у партии и ее организаций активной позиции по ключевым вопросам политики реформ, непосредственное участие всех партийных звеньев в ее осуществлении.

Приоритетной задачей партийных организаций при работе с населением было и остается обеспечение общественно-политической поддержки стратегического курса Президента И.А.Каримова, получившего всеобщее одобрение народа и полностью созвучного с программными целями и политическими интересами партии.

В ходе этой работы основное внимание организаций НДП сосредоточивается на формировании у людей позитивного отношения к сути и содержанию реформ, новым формам собственности. Немало делается для воспитания у различных социальных групп населения стремления к активному и осознанному участию в развитии и укреплении экономического фундамента независимости Узбекистана, понимания той непреложной истины, что уровень и качество жизни, благосостояние каждого человека в конечном счете будут непосредственно зависеть от его личного вклада в решение стоящих перед страной задач.

В рамках общегосударственной программы, принятой в связи с объявлением 1998 года, по инициативе Президента страны, Годом семьи, многие партийные организации непосредственно участвуют в реализации практических мер по материальной поддержке и социальной защите малообеспеченных семей, побуждают к активному участию в этом благородном деле руководителей предприятий и организаций производственной сферы, коммерческих структур, предпринимателей.

С момента образования партии большое внимание уделяется пропаганде программных целей Народно-демократической партии Узбекистана, идеологической работе партии, расширению ее влияния среди различных слоев населения.

Важное значение мы придаем практической работе всех звеньев партии по укреплению духовных основ независимости, проведению в жизнь Идеологии национальной независимости НДП Узбекистана.

На регулярной основе Центральным Советом партии направляются на места члены ЦС, пропагандистские группы, которые ведут работу среди актива, в трудовых коллективах, по месту жительства. Сложились и укрепляются деловые контакты с поддерживающей программу НДП творческой интеллигенцией, учеными Академии наук Узбекистана. Многие видные деятели науки и культуры активно откликнулись на наш призыв включиться в пропагандистскую и массово-политическую работу.

При Центральном Совете НДП действует теоретический семинар для партийных кадров и актива. Аналогичные семинары и политические клубы созданы и функционируют при областных, городских, районных советах партии. Благодаря целенаправленным усилиям местных советов партии на местах действует разветвленная сеть центров «Маърифат».

Заметную роль в доведении до широких масс программных целей Народно-демократической партии, в разъяснении ее политики и практической деятельности играет партийная пресса.

Это прежде всего газеты Центрального Совета — «Узбекистон овози» и «Голос Узбекистана», журнал «Мулокот», издания Каракалпакского республиканского совета — «Каракалпакстан хауазы», Джизакского областного совета партии — «Истикбол сари», Наманганского областного совета — «Халк иродаси», Самаркандского областного совета — «Регистон», Сурхандарьинского областного совета — «Халк йули». Многие местные советы являются соучредителями областных, городских и районных газет или поддерживают с ними деловое сотрудничество.

В течение всего периода существования партии последовательно расширяются ее международные связи.

Главным принципом международной деятельности НДП Узбекистана является открытость для сотрудничества и установления прямых связей с зарубежными политическими партиями и общественными движениями демократической ориентации. При этом большое внимание уделяется тому, чтобы это направление деятельности партии максимально содействовало укреплению дружеских, добрососедских отношений Узбекистана с другими членами мирового сообщества, развитию взаимовыгодных экономических отношений, научного и культурного обмена, повышению авторитета Узбекистана на мировой арене.

Программные цели и позиции НДП Узбекистана предопределяют ее активное стремление к установлению и развитию контактов с партиями социал-демократической ориентации. Последовательно развиваются двусторонние связи на уровне обмена партийными делегациями и информацией между НДП и Социал-демократической партией Германии, Французской социалистической партией, партией Индийский Национальный Конгресс (И), правящими партиями Китая, Вьетнама и другими. Рассматривается вопрос о вступлении нашей партии в качестве наблюдателя в Социалистический Интернационал, на что получено принципиальное согласие руководства этой авторитетной организации международной социал-демократии.

Нельзя не отметить и растущий интерес к НДП Узбекистана со стороны политических кругов зарубежных стран. Только за последние годы в Центральном Совете были приняты более 100 зарубежных делегаций и гостей. Представители НДП неоднократно принимали активное участие в семинарах и «круглых столах», проводимых по линии ООН и ОБСЕ, многих других авторитетных международных организаций и фондов.

Со дня Учредительного съезда высокой активностью и насыщенностью характеризуется внутрипартийная жизнь.

Регулярно проводятся пленумы Центрального, местных советов партии. Активно и слаженно работают Политисполком и Секретариат Центрального Совета. В поле зрения выборных органов партии постоянно находятся злободневные вопросы политической, экономической и социальной жизни республики. Принимаемые ими решения, не подавляя самостоятельности первичных партийных организаций, позволяют им лучше ориентироваться в текущей обстановке, обеспечивают необходимую слаженность и организованность в работе всех членов партии.

«Золотым фондом» партии являются лучшие ее члены, люди, которые не только поддерживают наши программные цели, но и сделали осознанный политический выбор, вступив в ряды НДП и став активными участниками ее жизни и многосторонней общественно-политической деятельности. Большой вклад в становление и развитие партии вносит ее актив — секретари первичных партийных организаций, члены областных, городских, районных советов партии, ЦС НДП Узбекистана. На деле доказали свое право быть названными в числе наиболее инициативных и авторитетных членов партии представители нашего депутатского корпуса, избранные от НДП в Олий Мажлис Республики Узбекистан, Жокаргы Кенгес Республики Каракалпакстан, областные, городские и районные Кенгаши народных депутатов.

Таким образом, можно с полным основанием сказать, что Народно-демократическая партия Узбекистана подошла к седьмой годовщине своего образования идейно и организационно окрепшей. Все ее структурные звенья накопили немалый опыт политической работы, заметно укрепили свои связи с трудовыми коллективами и населением. Создана хорошая основа для дальнейшего продвижения вперед, плодотворной деятельности всех членов партии на благо народа независимого Узбекистана.

САХАР ВЫСОКОГО КАЧЕСТВА

В адрес государственного предприятия «Хоразм шакар» из Узбекского государственного центра стандартизации, метрологии и сертификации поступило сообщение, в котором подтверждаются выводы специалистов регионального подразделения центра о том, что продукция сахарного завода в Хазараспском районе полностью отвечает всем требованиям качества, предъявляемым к этому продукту.

Так, содержание сахарозы в нем — 99,76 процента, что даже превышает норму.

— Сегодня завод ежедневно перерабатывает 1500-1600 тонн сахарной свеклы, — говорит главный технолог предприятия Арслан Абдуллаев. — Это лишь половина наших возможностей. Но даже сейчас, в период освоения производственных мощностей, основное внимание мы уделяем качеству. Кстати, это подтверждают и специалисты из Кыргызстана и Молдовы, отмечающие высокий технологический уровень производства и соответствие его самым высоким международным требованиям.

ЧТОБЫ АКЦИЯ ОБЕРНУЛАСЬ ВЫГОДОЙ

Свыше 230 тысяч долларов поступило на счет наманганского акционерного общества по производству молочных продуктов «Нафосат». Эти средства выручены от продажи части пакета акций иностранным инвесторам — известной швейцарской фирме «Нестле».

Полученные деньги наманганское предприятие намерено израсходовать на дальнейшее развитие, модернизацию своего производства. Не меньшую заинтересованность в этом проявляет и компания «Нестле». При ее содействии уже в ближайшее время ожидается поставка наманганским партнерам новейших технологий по производству детского питания.

Словом, перспективы у «Нафосат» многообещающие. Дело — за конкретным осуществлением задуманного. Гарантией этого является поступление валюты от удачно выбранного, надежного и солидного партнера. Подобное успешное решение в реализации части пакета акций иностранным партнерам нашли и в ряде других АО области. Как сообщили в территориальном подразделении Госкомимущества, список предприятий, реализовавших ценные бумаги иностранным партнерам, пополняется день ото дня. Среди них — «Наманганконсерва», «Касансай — шойи»... Выделенную часть акций продали иностранным инвесторам более двадцати АО, в ближайшее время предполагают заключить такие договоры акционерные общества «Камолот», «Гуштсутсавдо», «Барион».

(УзА)

НЕ ТОЛЬКО КРАНЫ

Мостовые, козловые краны большой грузоподъемности, различные металлоизделия выпускает ныне акционерное общество открытого типа «Подъемник».

— При командной экономике мы работали не на потребителя, а на план, спущенный, как говорилось, сверху. Выпускали различные краны грузоподъемностью пять-десять тонн. Более мощные поступали в республику с других предприятий, — говорит главный инженер завода В.Г.Дьяченко. — Теперь работаем на заказчика. Он диктует нам, в каком направлении вести техническую политику.

Мощные подъемные устройства завод сделал для «УзДЭУ-авто», Навоийского горно-металлургического комбината. В деловом портфеле есть заказ на 50-тонный мостовой кран для Минэнерго.

Раньше козловые краны для строительства метро, с пролетом между опорами в 40 метров, способные поднять груз до двадцати тонн, поступали из-за рубежа. Прошло время, и они «состарились». Метростроевцы обратились к акционерам, и те откликнулись. Специалисты предприятия подготовили проектно-конструкторскую документацию, и уже с будущего года начнут выпускать сложную технику, которую не надо покупать за валюту. Причем, некоторые краны экспортируют в другие страны.

На «Подъемнике» не отказываются ни от какой работы. Например, театр имени Горького попросил оборудовать техникой сцену. На заводе разработали чертежи, изготовили оригинальные «софитные» лебедки, другие приспособления, которые раньше приходилось покупать за рубежом, и установили их. Узнали об этом в театре имени Хамзы, и обратились к акционерам: а нам поможете? Для заводчан здесь уже нет проблем. Находить новые решения их заставляет рыночная экономика, и они активизируют работу, чтобы не отстать от жизни.

Вячеслав ДРАЧЕВ

Активисты партии

ДЕНЬ НАЧИНАЮ С ГАЗЕТЫ

Наверное, не только я, но и каждый, кто впервые встречается с председателем правления АО «Узтяжпром» Н.Х.Хикматуллаевым, замечает какую-то особую скромность и деликатность этого человека. За его плечами более пятидесяти лет трудового стажа — и все в родном институте, где он начинал инженером-изыскателем сразу после окончания Ташкентского института инженеров железнодорожного транспорта. Вот уже свыше сорока лет он возглавляет «Узтяжпром».

Впрочем, сослуживцы, говоря о своем шефе, отмечают не только скромность и отзывчивость, но и редкую работоспособность, принципиальность и незаурядный талант организатора проектного дела.

Каждое из этих качеств в полной мере проявилось в его работе, в проектировании и строительстве десятков предприятий, которые ныне достойно представляют промышленный потенциал республики.

Узбекский металлургический завод в Бекабаде, Узбекский комбинат тугоплавких и жаропрочных металлов в Чирчике, Ферганский завод азотных удобрений, Ташкентский тракторный, «Ташсельмаш» и «Узбексельмаш»... Это лишь небольшая часть предприятий, в проектировании и строительстве которых принимал участие коллектив «Узгипротяжпрома». И каждое из них — незабываемая страница в личной биографии директора института.

А когда пришло время переходить на новые методы хозяйствования, именно его энергичные, глубоко продуманные действия позволили сохранить творческий потенциал коллектива, его основной кадровый состав.

Заслуженный строитель республики, чей самоотверженный труд отмечен многими наградами, Нигмат Хикматуллаев и сегодня постоянно нацелен на повышение качества выпускаемых проектов, на оснащение института самой современной техникой. И, конечно же, ничего удивительного нет в том, что Нигмат Хикматуллаевич активно участвует в общественно-политической жизни города и района. Он многократно избирался депутатом Ташгорсовета, где возглавлял постоянную депутатскую комиссию по строительству. Он председатель совета директоров проектных организаций Ташкента. А с 1991 года является членом Мирзо-Улугбекского райсовета НДПУ.

Здесь, как и во всем другом, проявляется его деятельное, заинтересованное и неформальное отношение к своим обязанностям. Нигмат Хикматуллаевич горячо поддерживает все добрые начинания первичной партийной организации института, он лично интересуется тем, кто в ближайшее время пополнит ее ряды. И не просто интересуется, а обязательно побеседует с каждым, кто решил вступить в НДПУ, посоветует, где человек мог бы с большей пользой применить свои способности и таланты. Буквально на днях такой задушевный разговор состоялся у него с сотрудниками института Насибой Мусаевой и Шохсанам Мамаджановой, которых только что приняли в партию.

А когда началась подписная кампания, Нигмат Хикматуллаевич не мог не поинтересоваться тем, как обстоит дело с подпиской на партийные издания. В результате большинство членов НДПУ института стали подписчиками газет «Узбекистон овози» и «Голос Узбекистана», журнала «Мулокот». С них обычно начинает день и сам Хикматуллаев.

...Каждый раз, когда партийные дела или общественная работа позволяют нам встретиться в очередной раз, я вновь и вновь убеждаюсь, что именно такие люди, как наш Нигмат-ака, являются надежной опорой райсовета партии во всех наших делах.

Раъно САТТАРОВА,
первый секретарь
Мирзо-Улугбекского
райсовета
НДП Узбекистана

НОВЬ СТАРОГО ЗАВОДА

Завод по производству травяной муки в гранулах для животноводческих хозяйств был построен в Уртачуле Кызылтепинского района Навоийской области еще в 1985 году. Но так и не был доведен «до ума» и не выдал ни одного килограмма продукции. Многие годы он стоял в степи никому не нужный, заброшенный.

И вот его приобрела акционерная ассоциация «Навоихлебопродукт», и завод сразу же выдал первые пятнадцать тонн витаминной травяной гранулированной муки. Гранулы эти хороши тем, что в них практически сохраняется весь питательный состав свежей травы, а минеральные добавки, отходы зернового производства, витамины делают этот корм просто бесценным. Работа по улучшению его состава продолжается. Мощность завода — 12 тонн муки в сутки. Пока проектная отметка еще не достигнута — имеются определенные проблемы с сырьем. Но уже заключены договоры с хозяйствами Навоийской области о поставке 3000 тонн зеленых кормов.

(УзА)

СЕМЕЙНЫЙ ПРАЗДНИК

Наша газета напечатала немало материалов, посвященных Году семьи. Две из этих публикаций мы выделяем особо («Семейный праздник», № 29 и «Пусть будет день благословенный», № 34). В них газета предлагала учредить новый праздник — День семьи.

В народе верно говорят: благоденствие семьи — основа национального благоденствия. Нынешний год по предложению Президента Ислама Каримова объявлен Годом семьи, это вызвало у людей горячий отклик. В нашей стране социальная, экономическая и духовная защита семьи возведена в ранг государственной политики, в интересах семьи приняты соответствующие указы и постановления.

Однако многое зависит от самой семьи. Ее роль огромна в любой культуре, а у народов, населяющих наш регион, самоценность семьи традиционна. Семейный дух — это без преувеличения душа Узбекистана. Взять хотя бы наши привычные обращения друг к другу: брат, сестра. Они исполнены глубокого смысла, подчеркивают человеческое единство.

Общим для всех стал бы праздник День семьи, учредить который предложила наша газета. Читатели, обратившиеся в редакцию «Голоса Узбекистана», в большинстве своем поддержали эту идею.

Публикуя сегодня подборку материалов на эту тему, мы надеемся, что они не останутся незамеченными теми, от кого зависит рассмотрение нашего предложения.

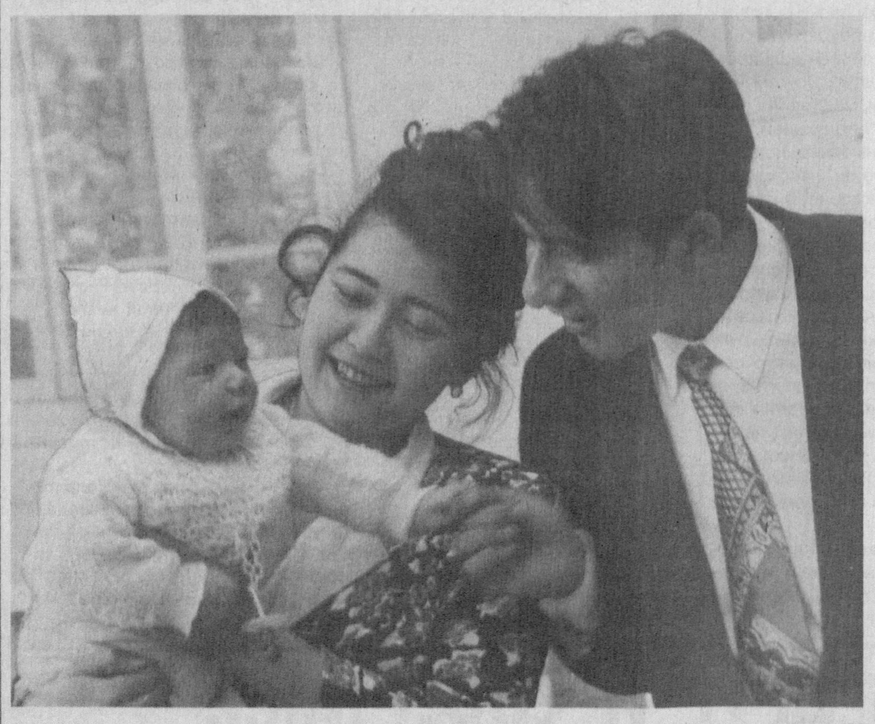

Фото Владимира ПАНОВА

ЗА ЗДОРОВОЕ ПОКОЛЕНИЕ

Разносторонняя благотворительная помощь роддомам и детским оздоровительным учреждениям, активная просветительская и разъяснительная работа, направленная на укрепление здоровья матери и ребенка, шефство районных опорных пунктов фонда над многодетными и малообеспеченными семьями — вот лишь несколько основных направлений деятельности Ташкентского городского отделения международного неправительственного благотворительного фонда «Соглом авлод учун» по программе Года семьи.

За прошедшие месяцы во всех районах столицы проведены семинары, встречи за «круглым столом», вечера вопросов и ответов, темой которых было духовное и нравственное воспитание молодежи, защита материнства и детства, планирование семьи.

Так, в махаллях Сергелийского района прошли тематические вечера «Семья и общество», в Акмал-Икрамовском районе — «Здоровая семья — здоровое поколение», в Юнусабадском — «Поздравляем со свадьбой!», в Чиланзарском — конференция молодых матерей.

Своеобразной проверкой знаний и житейских навыков будущих мам стали смотры-конкурсы, которые проходят под девизом «Примерная невеста».

А для воспитателей подрастающего поколения в подлинный праздник превратились встречи, организованные в День учителя и наставника 1 октября совместно с отделами народного образования, женсоветами, отделениями фонда «Махалля» Мирзо-Улугбекского, Хамзинского, Мирабадского, Яккасарайского и других районов столицы.

Все эти и другие мероприятия — лишь часть обширной и разнообразной программы, разработанной Ташкентским отделением фонда «Соглом авлод учун» в связи с проведением Года семьи.

Но скоро этот год закончится. И что дальше? Не хочется, чтобы все сделанное осталось в прошлом. Убеждена, то хорошее, что привнес в нашу жизнь Год семьи, мы должны сохранить и использовать в дальнейшей работе. Причем не только использовать, но и постоянно приумножать, обогащая опыт воспитания и образования подрастающего поколения тем новым, ценным и своеобразным, что подсказывает нам сама жизнь. И здесь, на мой взгляд, несомненный интерес представляет предложение, прозвучавшее со страниц газеты «Голос Узбекистана» (номера за 14 августа и 25 сентября): установить в нашей стране новый праздник — День семьи и отмечать его в один из осенних выходных.

Действительно, каким ярким и радостным мог бы стать такой праздник, осуществись эта идея. Сколько нового, по-настоящему интересного и полезного внес бы этот праздник в жизнь семьи, в дело воспитания подрастающего поколения. Взять хотя бы смотр-конкурс «Самая образцовая семья», рожденный в Год семьи. Ведь его можно сделать ежегодным, традиционным, а итоги конкурса подводить ко Дню семьи, награждая победителей в этот радостный всенародный праздник.

И это лишь одно из предложений, которое подсказывает идея учреждения Дня семьи. Жизнь, конечно же, обогатит его новыми яркими гранями и сделает желанным праздником в каждом доме, в каждой семье.

Гульнора ЮНУСХОДЖАЕВА,
директор
Ташкентского городского
отделения фонда
«Соглом авлод учун»

Вношу предложение

БОЛЬШЕ ВНИМАНИЯ ДЕТЯМ

У каждой семьи свои даты — дни рождения, свадьбы... В ладной семье всегда тепло и душевно, даже когда денег не так уж много. Но праздник — он тогда праздник, когда хорош для всех.

Понятно, что Год семьи — не праздник. Это по сути правительственная программа, направленная на укрепление главной ячейки общества, повышение ее благосостояния. Конечно, в первую очередь надо думать и заботиться о детях — будущем страны. Скажу по-житейски просто: их нужно не только воспитывать, учить, но и кормить, одевать-обувать. Есть резон серьезно задуматься о бюджете семьи. Может, стоит организовать магазины, дающие продукты и вещи в кредит, — тогда не надо будет иным матерям и отцам занимать деньги у знакомых до следующей зарплаты. Хотелось, чтобы и транспорт для детей-школьников, а может, и пенсионеров, был бесплатным. Думаю, когда-нибудь это будет сделано.

Проблема, поднятая вашей газетой, очень важная. Хочу поддержать предложение установить День семьи. Уверена, это будет радостный и светлый праздник.

Х. ЕНЕНКО,
пенсионерка

МОЕ БОГАТСТВО

Люблю солнце, землю, воду. Но больше всего, конечно же, люблю свою семью. Она — мое истинное богатство. В ней для меня вся жизнь, будущее нашего рода. И, думаю, что оно будет прекрасным. Потому что мы любим работать — а это основа процветания независимого государства.

Не буду объяснять, как нелегок труд дехканина. Тот, кто связан с землей, знает, что она сполна платит тем, кто окропляет ее своим потом.

В моей семье пять сыновей, дочь. Трое старших сыновей уже женаты. А всего в нашей большой семье пятнадцать человек. Живем все в кишлаке Андархан Бешарыкского района Ферганской области. И, прямо скажу, живем неплохо, потому что работаем, не покладая рук. Взяли в аренду два гектара благодатной ферганской земли, выращиваем хлопок. В этом году сдадим на приемный пункт семь тонн "белого золота". К сбору привлекаем пенсионеров, домохозяек. Для них тоже неплохая прибавка к домашнему бюджету — получают по пять сумов за каждый килограмм собранного хлопка. Так что наша семья как бы растет. После сбора хлопка посеем пшеницу. Намерены собрать не менее 50 центнеров зерна с гектара.

Предложение вашей газеты об учреждении Дня семьи мы приветствуем. Бесспорно, есть праздники, когда члены семьи собираются или присылают поздравления — дни рождения, свадьбы, прочие домашние торжества. Но в Дне семьи видится что-то обобщающее, большое, когда за семейный праздничный стол сядет вся страна.

Этот день можно приурочить к воскресенью, но желательно в конце осени, когда приходит время подводить итоги трудов своих.

Собираясь вместе в такой день, мы отметим не личное торжество, а наш общий праздник — День семьи, устремленной в будущее.

К.ДЖУМАБАЕВ,
фермер

Любить и защищать Родину

ЗДЕСЬ УЧАТ ПОБЕЖДАТЬ

Известно, военная служба — дело серьезное и нелегкое, поэтому к ней нужно готовиться заблаговременно. Огромную помощь допризывникам в этом важном деле оказывают структуры Организации содействия обороне Узбекистана «Ватанпарвар», где ведется непрерывная кропотливая и всесторонняя работа по воспитанию и обучению будущих защитников Отечества. Ценный опыт военно-патриотического воспитания молодежи накоплен в Акмал-Икрамовском райсовете ОСО «Ватанпарвар», объединяющем 83 первичные организации, в которых насчитывается более тридцати тысяч человек. На мой вопрос, в чем секрет такой популярности в районе «Ватанпарвара», председатель райсовета ОСО — начальник спортивно-технического клуба **Бахтиёр РАШИДОВ** ответил так:

— В общем-то, никакого секрета нет. А вот среди причин, по которым молодежь охотно участвует в работе нашей организации, я бы выделил три. Во-первых, в своей работе мы прежде всего ориентируемся на конкретный практический результат. А он выражается хотя бы уже в том, что к нам приходит немало писем от командиров воинских частей с добрыми словами о хорошей службе наших земляков и благодарностями за их подготовку.

Мы, конечно же, стараемся знакомить с их содержанием наших допризывников. Для них организуем также встречи с юношами, вернувшимися из армии, в ходе которых «старики» рассказывают о том, как им на службе пригодилось владение специальностью. Эти встречи, откровенные разговоры обладают огромной убедительной силой.

Одновременно мы постоянно укрепляем материально-техническую базу наших спортивных секций. Большую помощь — и финансовую, и организационную — нам оказывает областной совет ОСО «Ватанпарвар». Кардинально обновили и увеличили количество классов подготовки водителей, оснастили их современными автоматизированными наглядными пособиями, расширили парк машин. У нас теперь восемнадцать автомобилей: шесть «Тико», одна «Нексия», шесть «Жигулей», один «Москвич» и четыре грузовых автомобиля «ГАЗ-53». В этом году открыли два новых учебных класса и методический кабинет по изучению наших отечественных автомобилей — «Тико», «Нексия», «Дамас». Все это позволило увеличить число обучающихся. В этом году у нас водительские права уже получили более 900 человек. Из них 180 человек после участия в автомногоборье стали спортсменами-разрядниками.

Кроме этого, в районе хорошее развитие получили стрелковый и радиоспорт, ракетное и авиамоделирование... Практически во всех соревнованиях наши спортсмены занимали призовые места. Все эти секции, как правило, возглавляют опытные специалисты, беззаветно любящие свое дело. Ребята хорошо чувствуют это и тянутся к ним. Например, кружок радиоспорта ведет ветеран второй мировой войны Николай Харитонович Евглевский, который на фронте был радистом-разведчиком. Ему есть чем поделиться с молодежью, работе с которой он отдал более пятидесяти лет жизни, подготовил тысячи специалистов. Будучи сам кандидатом в мастера по радиоспорту, судьей республиканской категории, он умеет так увлечь ребят, что для многих радиодело становится профессией на всю жизнь. Сейчас в колледже связи учится Алишер Алишев, в радиотехнологическом колледже — Дмитрий Демидов и Руслан Гайнанов, в транспортном институте — Дмитрий Курбатов, в российском аэрокосмическом центре — Валерий Жданов... Но где бы ни были ребята, они продолжают поддерживать связь с кружком, где получили путевку в самостоятельную жизнь. И таких примеров множество.

Словом, мы не только стремимся найти хорошие материально-технические условия для занятий, но, главное, создать для ребят атмосферу психологического комфорта, доброжелательности и взаимопонимания. Поэтому и руководителей секций подбираем тщательно, с таким расчетом, чтобы они были и классными специалистами, и в то же время опытными воспитателями. Добрых слов заслуживают руководитель секции ракетно-модельного спорта кандидат в мастера Дмитрий Аширов, преподаватели водительских курсов Акмал Исамухамедов, Мумин Саиднабиев, Абдумалик Султанов, мастера производственного обучения вождению автомобиля Махмуд Насыров, Сабир Худайбергенов, Закир Исмаилов, Рихсивой Вахабов.

Думаю, все это также является одной из причин того, почему молодежь тянется к нам. И, в-третьих, что очень важно, мы всю свою работу строим в тесном взаимодействии с хокимиятом района, отделом по делам обороны, районо, молодежным фондом «Камолот», комитетом женщин и другими организациями. Хокимият района помогает нам в создании новых спортивных секций, в улучшении материально-технических условий — сейчас решается вопрос о строительстве рядом с клубом крытого гаража для учебных машин. Большую организационную поддержку нам оказывает районо.

Многие крупные мероприятия, направленные на военно-патриотическое воспитание молодежи, проводим совместными усилиями. К примеру, в этом году на хорошем организационном уровне провели ставшую уже традиционной военно-патриотическую игру «Шункорлар». Наша сборная команда в межрайонных соревнованиях заняла почетное третье место.

Значение этой игры трудно переоценить, потому что она предполагает серьезную подготовительную работу, в результате которой у юношей вырабатываются ценные качества — сила воли, мужество, стойкость, находчивость, умение ориентироваться в быстро меняющихся условиях, физическую выносливость, отвагу и чувство товарищества. Все это необходимо будущим воинам. Словом, мы учим ребят побеждать.

По моему глубокому убеждению, военно-патриотическое воспитание молодежи — процесс непрерывный, в котором не должно быть сбоев.

Беседовал Рафаэль ЗАГРАТДИНОВ

***НА СНИМКАХ:** игре «Шункорлар» предшествовали устные экзамены, которые принимали ответственный работник районного отдела по делам обороны Урал Мирзаевич Муминов и председатель районного отделения молодежного фонда «Камолот» Махмуд Муслимович Эргашев; после городских соревнований методист районо по допризывной подготовке юношей Нигмат Якубович Азимджанов и военруки начальной военной подготовки школы № 203 — Абдумалик Парпиев и школы № 4 Мирзаалим Зияев сфотографировались на память с сильнейшей командой района — учениками школы № 203.*

МОНОПОЛИИ БОЛЬШЕ НЕТ

В Ташкенте начала действовать служба маркетинга совместного узбекско-американского предприятия «Мармар», находящегося Бухаре.

На стендах демонстрируются образцы мраморных плит разных размеров и расцветок, выпускаемых предприятием. Выбирай и заказывай. Реклама наглядная.

Сюда заходят и звонят. Разговор, как правило, касается условий купли-продажи товара. При мне звонили из треста «Ташметрострой», сообщили о желании приобрести партию облицовочных плит для отделки станций Юнусабадской линии метрополитена.

«Мармар» создан сравнительно недавно. Американские соучредители СП доставили в Бухару технологическую линию для обработки мрамора. На предприятии внедрена безотходная технология. Конечно, нельзя полностью избежать отходов при обработке блоков. Но их не выбрасывают, а дробят. Мраморная крошка идет на изготовление мела, шпаклевки и другой продукции. Новое предприятие позволило создать дополнительные рабочие места для бухарцев.

В числе ближайших задач «Мармара» — разведка новых месторождений строительного камня и укрепление сырьевой базы, увеличение на этой основе выпуска продукции, снижение ее цены.

— Еще несколько лет назад в нашей республике монополией на добычу мраморных и гранитных блоков, производством облицовочных изделий владело Министерство промстройматериалов, — сказал мне руководитель службы маркетинга А.А.Барский. — Сейчас камнеобработкой занимаются также концерны «Узавтодор», «Кызылкумредметзолото». Привлекаются иностранные инвестиции. Действуют совместные предприятия, созданные с фирмами Российской Федерации, США, Австрии, Англии. Возник ряд частных предприятий. Они применяют новейшие технологии. Владеет ими и СП «Мармар».

Сегодня полностью отпала потребность в импорте такой продукции в Узбекистан. Зачем покупать на стороне за валюту то, что в избытке есть у себя. Узбекистан располагает неисчерпаемыми запасами высококачественного отделочного материала. Наша республика занимает передовые позиции среди стран, производящих изделия из мрамора. Спрос на них в связи со строительством зрелищных и спортивных сооружений, гостиничных комплексов и других зданий неуклонно растет.

Икрам АХМЕТОВ

Служба здоровья

МИФЫ И ПРАВДА О ПРОСТУДЕ

● **МОКРЫЕ НОГИ**. Шлепая под дождем по лужам, вы скорее разозлитесь, чем простудитесь. В сырую холодную погоду простуду обычно подхватывают именно те, кто редко выходит из дома. Причина простудных заболеваний — вирусы, а при повышенной влажности они буквально расцветают в теплых закрытых помещениях.

● **ПОЦЕЛУИ**. В принципе, риновирусы (те, что вызывают насморк) могут передаваться через поцелуй, но обычно они не пользуются этим путем. Исследования показали, что передать простуду таким образом умудрились только десять процентов поцеловавшихся пар.

● **ВИТАМИН С**. Предотвратить простуду не могут даже внушительные дозы этого витамина, но, как считает американский специалист по проблемам профилактики Элиот Дик, он значительно облегчает ее симптомы. В ходе проведенного им исследования пациенты, принимавшие мегадозы витамина С в течение двух недель, уже на третий день переставали замечать свою простуду — настолько слабо она проявлялась.

● **ХОЛОДА**. Удивительно, но американские специалисты установили: в тех штатах, где выпадает снег, население страдает от простудных заболеваний реже, чем счастливчики, которые круглый год наслаждаются теплым климатом. Сухой атмосферный воздух в сочетании с кондиционированным воздухом помещений вызывает сухость носовых проходов, они становятся добычей вирусов.

Зарубежный калейдоскоп

ОТКУДА ПОШЛИ БАКСЫ

Наше нынешнее слово «баксы» произошло от американского «бэкс» — так жители Нового Света издавна называют в обиходе свою национальную валюту.

А произошло это название давно, когда одной из распространенных купюр была банкнота достоинством 2 доллара. Сейчас она встречается редко и пользуется спросом у коллекционеров.

Особенностью этой купюры было то, что оборотная сторона ее из-за замысловатого рисунка обладала более насыщенным зеленым цветом, чем лицевая. Отсюда и пошло обиходное «грин бэкс» — «зеленая спинка». А тут уж и до нашего «бакса» недалеко.

КОНЕЦ СНЕЖНОГО ЧЕЛОВЕКА

Более 10 лет исследователь Рудольф Месснер посвятил изучению снежного человека.

Недавно он совершил сенсационное открытие. Существо, долго терроризировавшее население Тибета и Непала, на самом деле всего лишь... огромный медведь редкой породы. Отпечатки его лап действительно напоминают гигантские следы человека. Но и только...

НАМЕЛ... ЗОЛОТА

Всего одна бессонная ночь озолотила австралийца Роберта Митчела.

38-летний дворник из Сиднея не мог уснуть после трудного дня и решил размяться на свежем воздухе. Он вышел подмести пустырь, и вдруг его метла уперлась во что-то твердое. Митчел увидел огромный булыжник желтого цвета. Он притащил его домой и спрятал, не сказав ничего даже жене.

Четыре года камень лежал в тайнике. Вспомнил Митчел о нем, когда услышал объявление о том, что требуется золотой слиток для съемок рекламного ролика. Каково же было его удивление, когда специалисты сообщили, что «камешек» размером с футбольный мяч и весом в 17 килограммов содержит золото высшей пробы. Уникальный самородок оказался вторым по величине в мире и был продан частному коллекционеру за огромную сумму.

БЫЛ САМЫМ ТОЛСТЫМ

В американском городе Гамильтон недавно умер от сердечного приступа человек, считавшийся самым толстым в мире танцором.

Покойный Денни Уэлч весил 450 килограммов и, конечно, ему было уже не до танцев. Он давно не покидал собственного дома, так как едва ходил и не мог протиснуть свою тушу в дверь. Когда он решил съездить на обследование в поликлинику, то пришлось ломать стену.

МАСЛО ВРЕДНЕЕ СИГАРЕТ

Ученые из Новой Зеландии утверждают, что масло более опасно для жизни, чем курение.

Они считают, что содержащиеся в масле жиры наносят сердцу непоправимый вред. Похоже, придется писать на каждой пачке масла: «Минздрав предупреждает, что масло опасно для вашего здоровья».

СОЗДАН АНТИТЕЛЕФОН

Японские любители классической музыки жалуются, что на концертах им мешают сотовые телефоны некоторых зрителей, которые пищат в самый неподходящий момент.

В ответ на это Министерство почт и телекоммуникаций поручило специалистам разработать технологию «глушения» телефонов. Японские эксперты недавно представили общественности серию специальных устройств, способных блокировать любые телефонные разговоры радиоволнами соответствующей частоты.

Предполагается, что ими можно будет пользоваться по специальным разрешениям. Но некоторые расторопные фирмачи уже вовсю торгуют «телефоноглушителями» без всяких лицензий. Покупатели очень довольны.

По материалам печати подготовила А.ПЕРЧЕНКО

ТЕЛЕВИДЕНИЕ

ПОНЕДЕЛЬНИК, 2

6.30 "Ассалом, Ўзбекистон!" 8.00-8.40 "Тахлилнома".

8.40 "Ўзлик". Художественно-публицистическая передача. 9.05 "Ёр васфи". М.Ибрагимов. 9.30 "Мировой спорт". 9.40 "Золотая корона". Телеигра. 10.00, 12.00, 14.00, 18.00 Новости. 10.05 Новости кино. 10.20 "Звезды мирового кино". 10.40 Дневной сеанс. Художественный фильм. 12.05 "Мысли о селе". 12.25 Концерт. 12.55 "Семья". Тележурнал. 13.20 "Золотое поле". Информационно-развлекательная передача для хлопкоробов. 14.10-14.30 "Азбука природы".

17.55 Программа передач. 18.10 «Охота». Мультфильм. 18.20 "Ха, ха, ха..." Юмористическая передача. 18.45 "Мир и человек". 19.00 К 800 летию Жалолиддина Мангуберди "Каракумский тигр". 1-часть. 19.25, 19.55, 20.25, 21.00, 22.20 Реклама. 19.30 "Ахборот" (рус.) 20.00 Вести с бирж и банков. 20.10 Вечерние сказки. 20.30 "Ахборот". 21.05 "Экономика и мы". 21.30 "Янграсин шўх яллалар". Музыкальная программа. 22.00 "В мире политики". 22.25 Программа "Маънавият". 23.15 Ч.Айтматов. "Сохил бўйлаб чопаётган "Олапар". Премьера видеофильма. 1-часть. 23.55 "Ахборот". 00.25-00.30 Символы Родины.

2

18.00 Программа передач. 18.05 Студия «Янги авлод» представляет (Ким эпчилу, ким чаккон?, Мультомоша) 18.35 Акл ёшдамас. 18.50 Поет молодежь. 19.00 "Давр". Информационная программа. 19.25 Нигох. ТВ и молодежь. 19.40, 20.30, 22.25 Реклама. 19.45 "Морена Клара". Телесериал (Венесуэла) 20.35 "Жахон". Международное обозрение. 20.55 Клипы. 21.15 "Совет". Из жизни молодоженов. 21.35 Арабская эстрада. 21.50 На канале "Ёшлар". 21.55 Музыкальный клип-антракт. 22.00 "Давр". Информационная программа. 22.30 Синема. 23.50 Спорт континент. 00.15 «Спокойной ночи!»

3 УзТВ

17.55 Программа передач. 18.00 "ДАРАКЧИ". 18.10 «Зритель-ТВ». 18.30 Для детей. "В гостях у Эйи и ее друзей". 18.45 "Санта-Барбара". Телесериал. 19.25, 19.55, 20.25,21.00 Реклама. 19.30 "Ахборот" (рус.) 20.00 "О тебе и для тебя". 20.10 "Звонок". 20.30 "Ахборот". 21.05 "Таггерт". Телесериал. 21.55 Телефакт. 22.10 Спорт-тайм. 22.40 "ДАРАКЧИ". 22.50 Ночные гости ТТV. Кабаре дуэт «Академия». 23.20 Советы для Вас. 23.25 Реклама и мелодии. 23.30 Экран приключенческих фильмов. 01.10 «Спокойной ночи, мой город!»

4v

16.45 Программа передач. 16.50 "Мультпланета".

17.10-18.45 ТУРЕЦКОЕ ТЕЛЕВИДЕНИЕ

ОРТ

18.45 "Час пик". 19.00 "Время и мы". 19.45 Сериал "На ножах". 20.45 "Спокойной ночи, малыши!" 21.00 "Время".

***

21.35 Телесериал. "История любви". 122-часть. 22.20 "Сегодня в мире..." Информационная передача. 22.25 "Из клада времени". 22.40 "Шлягер". 23.00 "Вести". 23.30 "Современный дизайн". 23.50 "Ахборот" (рус.) 00.15 Ночной сеанс. "Повесть двух городов". Художественный фильм. 01.45-01.50 «Спокойной ночи!»

ВТОРНИК, 3

6.30 "Ассалом, Ўзбекистон!" 8.00-8.30 "Ахборот"

8.30 Обзор республиканских газет. 8.45 "Узбектелефильм" представляет. "Осень в Узбекистане". 8.55 Лирические мелодии. 9.20 Ч. Айтматов. "Сохил бўйлаб чопаётган "Олапар". Видеофильм. 1-часть. 10.00, 12.00, 14.00, 18.00 Новости. 10.05 Изучаем новый алфавит. 10.35 "Буни умр дерлар". 11.55 "Олимпийцы среди нас". Спортивная программа. 11.15 Из почты "Оталар сўзи-ақлнинг кўзи". 12.05 "Инсон ва замин". Тележурнал. 12.30 Дневной сеанс. "Осенний подарок ангелов". Художественный фильм. 13.40-14.00 "Поэты - детям".

17.55 Программа передач. 18.10 Для детей. 18.30 "Тачка зрения". 18.45 К 800 - летию Жалолиддина Мангуберди. "Султонлик машаққати. 2-часть. 19.05 "Сотрудничество и развитие". 19.25, 19.55, 20.25, 21.00, 23.20 Реклама. 19.30 "Ахборот" (рус.) 20.00 "Тысяча и один случай". 20.10 Вечерние сказки. 20.30 "Ахборот". 21.05 "Эхо". 21.35 "Олам қўшиққа тўлсин". Музыкальная программа. 22.00 "Тема". 22.40 Ч. Айтматов. "Сохил бўйлаб чопаётган "Олапар". Видеофильм. 2-часть. 23.25 "Ахборот". 23.55-24.00 Символы Родины.

2

18.00 Программа передач. 18.05 Студия «Янги авлод» представляет (Уй вазифаси, Мультомоша) 18.35 «Юксалиш». 18.50 Пой моя молодость. 19.00 "Давр". Информационная программа. 19.25 Поэзия. 19.40, 20.30, 22.40 Реклама. 19.45 "Морена Клара". Телесериал. 20.35 Великая шелковая путь. 20.55 «Мехр кузда». 21.15 «Марду-майдон». 21.35 Взгляд в Болливуд. 21.50 На канле «Ёшлар». 21.55 Музыкальный минуты. 22.00 "Давр". Информационная программа. 22.25 Восточная эстрада. 22.45 Синема. "Аэроплан". 00.15 Спорт- континент. 00.40 «Спокойной ночи!»

3 УзТВ

17.55 Программа передач. 18.00 "ДАРАКЧИ". 18.10 Для детей. "Сказка только начинается". 18.30 "Санта-Барбара". Телесериал. 19.15 "Клиника природы". 19.25, 19.55, 20.25, 21.00 Реклама. 19.30 "Ахборот" (рус.) 20.00 "О туризме". Еженедельное обозрение. 20.30 "Ахборот". 21.05 "Таггерт". Телесериал. 21..55 "Опора". 22.15 "Морт и Фил". Мультсериал. 22.30 "Пятое измерение". 22.50 "ДАРАКЧИ". 23.00 Реклама и мелодии. 23.05 "Киноокo". 00.45 "Спокойной ночи, мой город!"

4v

ОРТ
7.30-9.00
***

16.45 Программа передач. 16.50 "Мультпланета".

17.10-18.45 ТУРЕЦКОЕ ТЕЛЕВИДЕНИЕ

***

ОРТ

18.45 "Час пик". 19.00 "Тема", 19.45 Сериал "На ножах". 20.45 "Спокойной ночи, малыши!" 21.00 "Время".

***

21.35 Телесериал "История любви". 123-часть. 22.20 "Сегодня в мире..." Информационная передача. 22.25 "Подиум". 22.45 "Теледоктор". 23.00 "Вести". 23.30 "Профессионал". 23.45 "Ахборот" (рус.) 00.10 Ночной сеанс. "Мафия в белых халатах". Художественный фильм (Италия) 01.45-01.50 «Спокойной ночи!»

СРЕДА, 4

6.30 "Ассалом, Ўзбекистон!" 8.00-8.30 "Ахборот".

* * *

8.30 "Мусиқа билан сирлашиб". Музыкальная программа. 8.50 "Тренер". Спортивная программа. 9.05 "Озод - обод юрт". 9.20 Ч. Айтматов. "Сохил бўйлаб чопаётган "Олапар". Видеофильм 2-часть. 10.00, 12.00, 14.00, 18.00 Новости. 10.05 "Спрос и предложение". 10.30 Уроки азбуки. 11.00 "Эхо". 11.30 "Бир наво истар кўнгил". Музыкальная программа. 12.05 "Трям-привет". Мультфильм. 12.15 "Мактублар-кабутарлар". 12.45 Дневной сеанс. "Гнев". Художественный фильм. 14.10-14.25 "Мунаввар даргох".

* * *

17.55 Программа передач. 18.10 Для детей. "Умид учкунлари". 18.30 "Радуга цветов". 18.45 "Сельская жизнь". 19.05 К 800 - летию Жалолиддина Мангуберди. "Тропинки судьбы". 3-часть. 19.25, 19.55, 20.25, 21.55 Реклама. 19.30 "Ахборот" (рус.) 20.00 "Программа просвещения в действии". 20.10 Вечерние сказки. 20.30 "Ахборот". 21.05 "Ситуация". 21.25 "Санъаткор саодати". Музыкальная программа. 22.00 Ч. Айтматов. "Сохил бўйлаб чопаётган "Олапар". Видеофильм. 3-часть. "Ночной попутчик". 22.40 "Болалигим сени соғиндим". 23.00 "Повесть о любви". Теленовелла. 23.35 "Дастурхон нонга тўлсин". 23.55 "Ахборот". 00.25 Открытый чемпионат по боксу. 00.55-01.00 Символы Родины.

2

18.00 Программа передач. 18.05 Студия «Янги авлод» представляет (Новости., Уйна болажон, уйна., Мультомоша) 18.40 Узбекистан взглядом немецких студентов. 18.55 Музыкальный клип-антракт. 19.00 "Давр". Информационная программа. 19.25 "Ракурс". 19.50 Знакомьтесь: группа "Анор". 20.00 Спорт лото. 20.10 «Лаззат»., 20.25, 22.25 Реклама. 20.30 Ринг. 20.50 Советы для Вас. 21.00 «На волнах 02». 21.15 После спектакля. 21.35 На канале «Ёшлар». 21.40 Поет молодость. 22.00 "Давр". Информационная программа. 22.30 Футбол. Кубок УЕФА. 24.00 Тема дня. 00.20 Хит-коллекция. 00.40 «Спокойной ночи!»

3 УзТВ

17.55 Программа передач. 18.00 "ДАРАКЧИ". 18.10 "Ерилтош". Мультсборник. 18.30 "Санта - Барбара". Телесериал. 19.10 Ривоят. 19.25, 19.55, 20.25, 21.00 Реклама. 19.30 "Ахборот" (рус.) 20.00 "Приватизация: шаг за шагом". 20.20 "Танец любви". Телезарисовка. 20.30 "Ахборот". 21.05 "Таггерт". Телесериал. 21.50 "Мой Ташкент!" Авторская передача. 22.20 "ДАРАКЧИ". 22.30 "Бенифис". Заслуженный артист Узбекистана Г. Мустафин. 23.10 Реклама и мелодии. 23.20 Видео - "О". 01.00 "Спокойной ночи, мой город!"

4v

ОРТ
7.30-9.00
***

16.45 Программа передач. 16.50 "Мультпланета".

***

17.10-18.45 ТУРЕЦКОЕ ТЕЛЕВИДЕНИЕ

***

ОРТ

18.50 "Час пик". 19.05 "Человек и закон". 19.50 Сериал "На ножах". 20.45 "Спокойной ночи, малыши!" 21.00 "Время".

***

21.35 Телесериал "История любви". 124-часть. 22.20 "Сегодня в мире..." Информационная передача. 22.25 "Караван жизни". 22.40 "Дурдаршан". 23.00 "Вести". 23.30 "Путь к пьедесталу". 23.45 "Ахборот" (рус.) 00.10 Ночной сеанс. "Мужчина и женщина". Художественный фильм. (Франция) 01.45-01.50 «Спокойной ночи!»

ЧЕТВЕРГ, 5

6.30 "Ассалом, Ўзбекистон!" 8.00-8.30 "Ахборот" 8.30 Обзор республиканских газет. 8.45 "Встреча с чемпионом". Спортивная программа. 9.00 "Хозяйство и право". 9.20 Ч.Айтматов. "Сохил бўйлаб чопаётган "Олапар". Видеофильм. 3-часть. 10.00, 12.00, 14.00, 18.00 Новости. 10.05 "Теран томирлар". 10.30 "Очаг образования". 10.50 "Осон эмас бу майдон ичра". Литературная передача. 11.10 "Процесс". 11.30 "Любимое заведение". 12.05 Мультфильм. 12.15 "Соз сехри". Музыкальная программа. 12.45 Дневной сеанс. "Сказка о влюбленном маляре". Художественный фильм. 14.10-14.30 "Семья и общество". 17.55 Программа передач. 18.10 Для детей. "Фарзанд-умид юлдузи". 18.30 "Здоровье". 18.50 "Карта". Международное обозрение. 19.05 "Ҳидоят сари". 19.25, 20.25, 21.00, 21.55 Реклама. 19.30 "Ахборот" (рус.) 19.55 "Лицом к лицу". 20.10 Вечерние сказки. 20.30 "Ахборот". 21.05 "Контроль". 21.20 "Назм ва наво". Лирика Огахи. 21.55 "Эътироф". Интервью с Генеральным директором ЮНЕСКО Федерико Майором. 22.20 "Мир кино". Кинопередача. 22.40 "Точка опоры". 23.00 "Сомон йўли". 23.45 "Ахборот". 00.15 Чемпионат Узбекистана по боксу. 00.45-00.50 Символы Родины.

2

18.00 Программа передач. 18.05 Студия «Янги авлод» представляет (Веселая встреча., Мультомоша) 18.35 «Язык птиц». 18.50 Музыкальный минуты. 19.00 "Давр". Информационная программа. 19.25 Мелодии молодости. 19.35, 20.25, 22.25 Реклама. 19.40 "Морена Клара". Телесериал. 20.30 Мезон. 20.50 Восточная эстрада 21.05 Среди людей. 21.30 Музыкальный клип-антракт. 21.40 На канале "Ёшлар". 21.45 Ваша любимая певица: Кумуш Раззакова. 22.00 "Давр". Информационная программа. 22.30 Футбол. Лига чемпионов. 24.00 "Дойче Велле" представляет. 00.20 «Спокойной ночи!»

3 УзТВ

17.55 Программа передач. 18.00 "ДАРАКЧИ." 18.10 "Ерилтош". Мультсборник. 18.20 "Ташкент ва ташкентцы". 18.35 "Санта - Барбара". Телесериал. 19.15 Душевные мелодии. 19.25, 19.55, 20.25, 21.00 Реклама. 19.30 "Ахборот" (рус.) 20.00 "ТВ и театр". 20.30 "Ахборот". 21.05 "Бесстрашные". Телесериал. 21.50 "Территория "М". Молодежная программа. 22.10 "Зеркало". 22.30 "ДАРАКЧИ". 22.40 Реклама и мелодии. 22.45 Видео-"О". 00.25 «Спокойной ночи, мой город!»

4v

ОРТ
7.30-9.00
***

16.45 Программа передач. 16.50 "Мультпланета".

***

17.10-18.45 ТУРЕЦКОЕ ТЕЛЕВИДЕНИЕ

***

ОРТ

18.50 "Час пик". 19.10 "В поисках утраченного". Татьяна Пельтцер. Ведет Г.Скороходов. 19.50 Аркадий Райкин в комедии "Волшебная сила искусства". 20.45 "Спокойной ночи, малыши!" 21.00 "Время".

***

21.35 Телесериал "История любви". 125-часть. 22.20 "Сегодня в мире..." Информационная передача. 22.25 "На волнах 02". 22.40 "Спорт клуб". 23.00 "Вести". 23.30 "Планета кино". Жульетта Мазина. 23.50 Кинематограф. Фильм Ф.Феллини "Кабирийские ночи". В главной роли Жульетта Мазина. 01.35 "Ахборот" (рус.) 02.00 Ночной сеанс. "Кумтепа" (Узбекфильм) 03.15-03.20 «Спокойной ночи!»

ПЯТНИЦА, 6

6.30 «Ассалом, Ўзбекистон!» 8.00-8.30 "Ахборот".

8.30 "Букет танцев". Музыкальная программа. 8.50 "Кетмас давлат бersин". 9.15 "Золотой порог". Литературная передача. 9.35 Для детей. "Уроки по компьютеру". 10.00, 12.00, 14.00 Новости. 10.05 Немецкий язык. 10.35 "Инсон-ҳаёт гултожи". 10.55 "Хвастливый слоненок". Мультфильм. 11.05 "Ботма, қуёш". Художественно-публицистическая передача. 11.30 Концерт. 12.05 "Твое время". 12.25 Дневной сеанс. "Синяя птица". Художественный фильм. 14.10-14.30 "Берегите мир".

15.55 Программа передач. 16.00 Чемпионат Узбекистана по футболу. "Пахтакор"-"Навбахор". Трансляция с центрального стадиона "Пахтакор". 17.50 Новости. 18.00 "Звезда удачи". Телеигра. 18.25 "Реформы и инициатива". 18.45 "Битик". 19.05 Эстрадный концерт. 19.25, 19.55, 20.25, 21.00, 23.10 Реклама. 19.30 "Ахборот" (рус.) 20.00 "Омонлик тилаймиз". 20.10 Вечерние сказки. 20.30 "Ахборот". 21.05 "Маърифатнома". 21.30 "Узбектелефильм" представляет. "Тимур и Тухтамишхан". Премьера фильма-спектакля. 23.15 "Ахборот". 23.45 "Азиз сиймолар". 00.05 Чемпионат Узбекистана по боксу. 00.50-00.55 Символы Родины.

2

18.00 Программа передач. 18.05 Студия «Янги авлод» представляет (Умид чечаклари., Мульттомоша) 18.35 Ислам и молодежь. 18.50 Уйна, гулим уйна. 19.00 "Давр". Информационная программа. 19.25 «Шабнам». 19.35, 20.25, 22.25 Реклама. 19.40 "Морена Клара". Телесериал. 20.30 Сотрудничество. 20.45 «Бизнес доктор». 21.15 Музыкальные минуты. 21.20 «Автосалтанат». 21.30 Интерспорт. 21.50 На канале "Ёшлар". 21.55 Музыкальный клип антракт. 22.00 "Давр". Информационная программа. 22.30 Футбол. Кубок обладателей кубков. 24.00 Арабская эстрада. 00.15 Желая доброго рассвета.

3 УзТВ

17.55 Программа передач. 18.00 ДАРАКЧИ. 18.10 "Ерилтош". Мультсборник. 18.20 "Санта - Барбара". Телесериал. 19.00 "Литературный климат". 19.25, 19.55, 20.25, 21.00 Реклама. 19.30 "Ахборот" (рус.) 20.00 "Музыкальная гостиная". 20.30 "Ахборот". 21.05 "Бесстрашные". Телесериал. 21.45 "Хорошое настроение". 22.20 В пятницу вечером. 22.40 " ДАРАКЧИ". 22.50 "Дневник жизни". Кинопередача. 23.10 В мире спорта. 23.40 Реклама и мелодии. 23.45 "Киноногох". 01.25 "Спокойной ночи, мой город!"

4v

ОРТ
7.30-9.00
***

16.45 Программа передач. 16.50 "Мультпланета".

***

17.10-18.45 ТУРЕЦКОЕ ТЕЛЕВИДЕНИЕ

***

18.45 "Фильмы и судьбы". Кинопередача.

***

ОРТ

19.00 "Здоровье". 19.45 "Поле чудес". 20.45 "Спокойной ночи, малыши!" 21.00 "Время".

***

21.35 Телесериал "История любви". 126-часть. 22.20 "Сегодня в мире..." Информационная передача. 22.25 "Мир знаний". 22.40 "Дил изхори". 23.00 "Вести". 23.30 Антология призеров "Оскара". 23.45 "Босоногая графиня" (1952 год). Художественный фильм (США) 01.40 "Ахборот" (рус.) 02.05 Ночной сеанс. "Небесный вечер". (Австралия) 03.35-03.45 «Спокойной ночи!»

СУББОТА, 7

6.30 "Ассалом, Ўзбекистон!" 8.00-8.30 "Ахборот". 8.30 Обзор республиканских газет. 8.45 "Мусиқа бўстони". Телеальманах. 9.05 "Его величество человек". 9.20 "Мозийдан бир мўъжиза". 9.35 "Умид" представляет. 11.35 "Аёл қалби наволари". Музыкальная программа. 12.00 "Клуб Шохрух ". 12.25 "Родники жизни". 12.45 "Уйла, изла, топ". Телесоревнование. 13.25 "Маржон". Телевизионный клуб. 14.05 "Маънавият". Художественно-публицистическая передача. 14.35 Футбол. Чемпионат Узбекистана. "Насаф"-"Зарафшон". 15.20-16.00 "Ҳаёт рисоласи". 17.55 Программа передач. 18.00 "Мультолам". 18.20 "Диёр мадҳи". Музыкальная программа. 18.40 "Счастливый случай". 19.25, 20.25, 21.00, 22.05 Реклама. 19.30 "Ахборот" (рус.) 19.55 "Вечерние сказки". 20.10 "Новости Узбекистана" (на анг. яз.) 20.20 "Мировой спорт". 20.30 "Ахборот". 21.05 "Золотое поле". Информационно-развлекательная передача для хлопкоробов. 21.45 "Мир искусства". 22.10 "Музыкальное путешествие". 22.30 "Трудности в изготовлении передач". Художественный фильм. 00.10 "Ахборот". 00.40 Финальные встречи чемпионата Узбекистана по боксу. 01.30-01.35 Символы Родины.

2

8.55 Программа передач. 9.00 Студия «Янги авлод» представляет (У ким, бу нима? Веселые встречи) 9.35 Презент. 9.55 Нигох. ТВ и молодежь. 10.10 "Ракурс". 10.35 Поет молодежь. 10.45 «Если бы Вы». 11.00 После спектакля. 11.20 Знакомьтесь: группа "Анор". 11.30 «Ринг» 11.50 «Бизнес доктор». 12.20 "Хорошие, плохие парни". Телесериал. 13.05 Поэзия. 13.20 Клипы. 13.40 Великая шелковая путь. 14.00 Музыкальный минуты. 14.10 "Синдбад". Телесериал. 14.55 А.Алимбаев. Устные рассказы. 15.10 Твое время. 15.30 Синема. 17.00 Тема дня. 17.20 Хит-коллекция. 17.35 Спорт -континент.

18.00 Программа передач. 18.05 Студия «Янги авлод» представляет (Новости., Устами младенца., Мульттомоша) 18.40 Телескоп. 18.55 Музыкальный минуты. 19.00 "Давр". Информационная программа. 19.25 «Равнак». 19.40, 20.30, 22.55 Реклама. 19.45 "Хорошие, плохие парни". Телесериал. 20.35 «Бахс, мунозара, тахлил». 20.50 «Тайна». 21.05 На канале "Ёшлар". 21.10 Интер футбол. 21.30 Крупным планом. Брюс Ли. 21.50 Музыкальный сквер. 22.00 "Давр". Информационная программа. 22.25 Сердце привязано к сердцу. 23.00 Синема. «Остров дракона». В главной роли Брюс Ли. 00.35 «Спокойной ночи!»

3 УзТВ

7.55 Программа передач. 8.00 "Ерилтош". Мультсборник. 8.20 "Мисли гавхар". 8.35 "Опора". 8.55 Душевные мелодии. 9.05 "Любовь и тайны Сансет Бич". Телесериал. 9.50 "ТВ и театр". 10.10 Экран детям. 11.50 "Горожане". 12.20 "Вдова Бланка", Телесериал. 13.05-13.30 "Дикая природа". 17.55 Программа передач. 18.00 "ДАРАКЧИ". 18.10 "Ерилтош". Мультсборник. 18.30 "Клиника природы". 18.45 "В защите Закона". 18.55 Гиннес-шоу. 19.25, 19.55, 20.25, 21.00 Реклама. 19.30 "Ахборот" (рус.) 20.00 "В ночь полнолуния". 20.20 Душевные мелодии. 20.30 "Ахборот". 21.05 "Даллас". Телесериал. 21.55 "Автор". 22.25 "TTV мюзик". 22.55 "Хобби-холл". 23.10 "ДАРАКЧИ". 23.20 Реклама и мелодии. 23.25 "Киноокo". 01.05 Спокойной ночи, мой город!"

4v

9.00 Программа передач. 9.05 "Планета кино". Жульетта Мазина. 9.25 Фильм Ф.Феллини "Кабирийские ночи". В главной роли Жульетта Мазина. 11.10 "Ключи от Форта Байяр". Телеигра. 11.40 -13.10 "Добро пожаловать в кафе Кросс-Роудс"

17.10-18.45 ТУРЕЦКОЕ ТЕЛЕВИДЕНИЕ

18.45 Программа передач. 18.50 "Фиалка". 19.10 "Это Китай". 19.25 "Тасвир - 98". 19.40 "Споем вместе". 20.25 "Дидар".

ОРТ 21.00 «Время». 21.40 «КВН

ЖИВОТВОРНЫЙ ИСТОЧНИК

В Самарканде состоялись торжества, посвященные 1225-летию великого мыслителя Имама аль-Бухари.

В них участвовали гости почти из 40 стран мира, представители ЮНЕСКО и других авторитетных международных организаций.

Видные ученые и общественные деятели провели международную конференцию «Имам аль-Бухари и его роль в мировой культуре». Выступившие на ней рассказали о жизни и деятельности великого мыслителя мира ислама, султана науки хадисов. Так с уважением зовут его за огромный вклад в религию.

С пяти лет этот выдающийся человек начал заниматься науками, освоил арабский язык лучше, чем сами арабы, приобрел обширные знания в области религии. За годы своей жизни он побывал во многих городах, выучил более 600 тысяч праведных, ложных и неправедных хадисов.

Ислам, как известно, опирается на Коран, затем на хадисы. Причем хадисы были написаны не во времена пророка Мухаммада, поскольку он опасался, что хадисы могут смешаться с Кораном. Когда начался период собирания хадисов, появились тысячи мухаддисов, но лишь шестеро из них получили известность, как составители сборников хадисов. Самым известным среди них был Имам аль-Бухари, потому что собранные им хадисы были самые праведные.

Вот пример хадисов из книги Сахих аль-Бухари. «Не подозревайте! Поистине подозрение — самое некрасивое поведение. Не разузнавайте, не разведывайте, не завидуйте друг другу, не ведите борьбы друг против друга, не вызывайте ненависть друг друга, будьте Божьими рабами, братьями».

«Кто убил человека, не принявшего ислам, но проживающего на территории мусульман на договорных началах, никогда не войдет в рай».

— Имам аль-Бухари — это гордость не только узбекского народа, но и всего мусульманского мира, — сказал Президент Ислам Каримов, выступая на церемонии открытия памятного комплекса Имама аль-Бухари. — Жизнь этой святой личности в прямом смысле является примером научного и человеческого героизма, несгибаемой воли, символом неугасимой убежденности.

Наш великий соотечественник оставил человечеству несравненное наследие. Венцом этого наследия является сборник самых достоверных хадисов «Ал-Жомиъ ас-Сахих», который считается вторым источником после Корана в исламском мире. По убеждению мусульман всего мира, это самая великая книга, созданная человечеством.

Вот уже двенадцать веков, как эта книга, освещая лучами благородства сердца людей, призывает их на праведный и благородный путь.

... Да, наследие великих предков — животворный источник мудрости для всех последующих поколений. Имя Имама аль-Бухари не померкнет в памяти человечества.

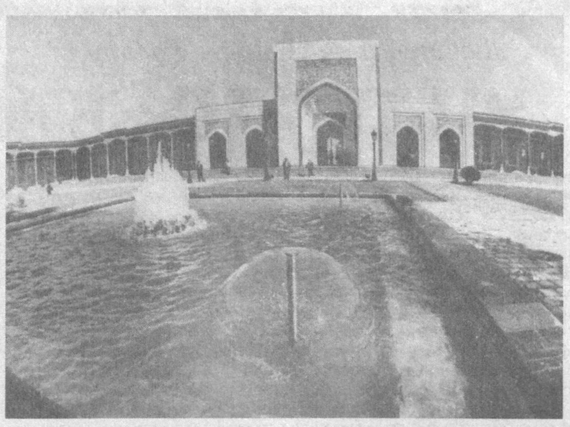

ВЕРШИНЫ НАШЕЙ ДУХОВНОСТИ

Благодаря телевидению миллионы людей в различных уголках планеты стали очевидцами юбилейных торжеств, посвященных 1225-летию великого мыслителя исламского мира Имама аль-Бухари и 1200-летию одного из основоположников средневековой науки, ученого-энциклопедиста Ахмада аль-Фаргони.

Говоря об огромном вкладе замечательных сынов нашего народа в сокровищницу мировой науки и культуры, Президент Ислам Каримов отметил, что сегодня это богатейшее духовное наследие надо как можно шире использовать в воспитании и образовании подрастающего поколения.

«Для того, чтобы достичь великих целей, — подчеркнул Президент, — необходима высокая духовность каждого человека. Мы не сможем осознать себя, не зная наших исторических корней, наших предков, память о которых придает нам силу».

Наша районная парторганизация многое делает для того, чтобы народные традиции, богатейшее научное и духовное наследие великих предков становились достоянием как можно большего числа людей. Этому в немалой степени способствуют центры «Маърифат», различного рода конференции и семинары, организуемые райсоветом и первичными партийными организациями района.

Новым мощным импульсом в этой работе станут недавние торжества в Самарканде и Фергане, публикации и материалы, посвященные юбилеям Имама аль-Бухари и Ахмада аль-Фаргони. Ведь огромное научное и культурное наследие, оставленное ими, это поистине неисчерпаемый кладезь духовности, который будет питать силы и вдохновение все новых и новых поколений граждан нашей страны.

Базарбай ГАИБОВ,
второй секретарь Шайхантохурского райсовета НДП Узбекистана

ВЕЛИКИЙ СЫН НАРОДА

Свидетельством уважения к гению аль-Фаргони стало широкое празднование 1200-летия этого выдающегося ученого.

Празднование юбилея мировым сообществом по решению ЮНЕСКО создало благоприятную возможность для новых исследований научного наследия Ахмада аль-Фаргони. По случаю юбилея состоялись научные конференции, художественные выставки, были изданы новые книги, поставлены спектакли, сняты фильмы, посвященные жизни и творчеству мыслителя.

В Ферганской области юбилейные торжества начались с международной конференции «Роль научного наследия Ахмада аль-Фаргони в развитии мировой науки». Ученые, прибывшие почти из сорока зарубежных государств, отмечали, что исследования великого мыслителя внесли огромный вклад в астрономию и другие науки, явились началом эпохи Возрождения на Востоке и создали основу для появления таких гениев, как Беруни и Улугбек.

Выступая на открытии памятника Ахмаду аль-Фаргони, Президент Ислам Каримов подчеркнул, что 1200-летний юбилей ученого имеет для нашей нации огромное политическое и просветительское значение. Эту знаменательную дату мы считаем продолжением такого благородного дела, как восстановление истории нашей государственности, науки и культуры, священных имен наших великих предков, несправедливо забытых в годы колониального режима.

Всемирное наследие Ахмада аль-Фаргони является одной из сокровищниц мировой культуры и просвещения, доказательством величия и мощи нашего национального потенциала, национального интеллекта. Выдающееся произведение великого ферганского ученого — «Астрономия асослари» («Основы астрономии») — уже в двенадцатом веке было переведено на латынь и иврит.

А с началом книгопечатания в Европе в XV веке это произведение многократно издавалось в Италии, позднее — таких странах, как Германия, Франция, Голландия и США. Это говорит о том, насколько грандиозное значение имело это произведение. Эта книга, являющаяся бесценным плодом человеческого разума, в течение столетий выполняла роль своеобразной энциклопедии по астрономии. В самых престижных, авторитетных университетах мира пользовались ею в качестве основного учебника.

Утверждение Ахмада аль-Фаргони о том, что Земля имеет шарообразную форму, спустя 800 лет подтвердил знаменитый путешественник Христофор Колумб. Он отметил, что полностью удостоверился в правильности расчетов Ахмада аль-Фаргони по поводу размеров одного градуса меридиана Земли.

Эта достойная оценка, данная нашему предку, в широком смысле является оценкой научного потенциала всей нашей нации.

Настолько велик был авторитет Ахмада аль-Фаргони в развитии астрономической науки, что его имя увековечено не только на Земле, но и во Вселенной. Уже в шестнадцатом веке один из кратеров Луны был назван его именем. В книге известного астронома Яна Гевелия «Селенография», изданной в 1647 году, два кратера Луны названы именами двух наших соотечественников — Ахмада аль-Фаргони и Мирзо Улугбека.

Празднуя юбилей Ахмада аль-Фаргони, мы отмечаем всемирное значение оставленного им великого наследия. Оно, как и имя выдающегося ученого, навечно сохранится как символ славы нашего народа.

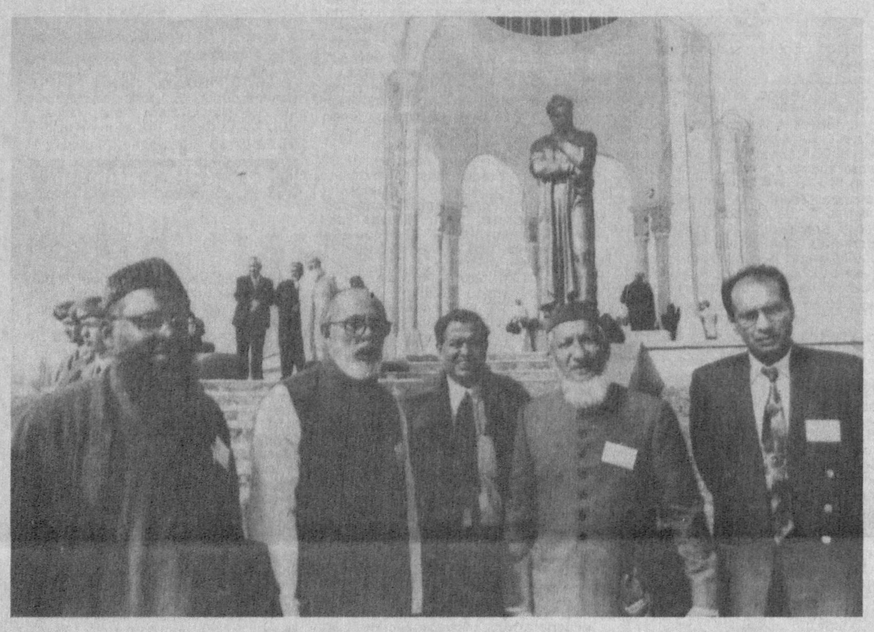

ПОМНИТЬ ИСТОРИЮ РОДИНЫ

Торжества в Самарканде по случаю 1225-летия великого исламского мыслителя Имама аль-Бухари останутся приметной вехой в истории Узбекистана. Подготовка и сам праздник стали огромным событием не только в нашей республике, но и в других странах. Готовясь к нему, мы, жители Узбекистана, узнали много нового о жизни и деятельности аль-Бухари из газет, передач радио, телевидения.

Нельзя забывать историю, ее надо изучать, все лучшее перенимать.

Мне приятно сознавать, что с помощью ученых возрождаются памятники зодчества, торжествует историческая правда. По специальности я химик, интересуюсь проблемами реставрации с научной точки зрения и не понаслышке знаю, как сложно восстанавливать работы древних мастеров. Чтобы узнать состав красок, растворов, которыми пользовались века назад, применяются суперсовременные методы аналитической химии, электронная микроскопия, идут сложные лабораторные исследования.

В содружестве с учеными нынешние мастера воссоздают неповторимой красоты мечети, медресе, мавзолеи. Памятником на века станет и комплекс Имама аль-Бухари в кишлаке Хартанг Челакского района.

Исторические личности, такие, как устоды мировой науки Имам аль-Бухари и Ахмад аль-Фаргони, должны быть связующим звеном между прошлым и будущим. И замечательно, что теперь их наследие доступно всем.

Н.МЯГКОВА,
старший научный сотрудник Ташкентского государственного университета

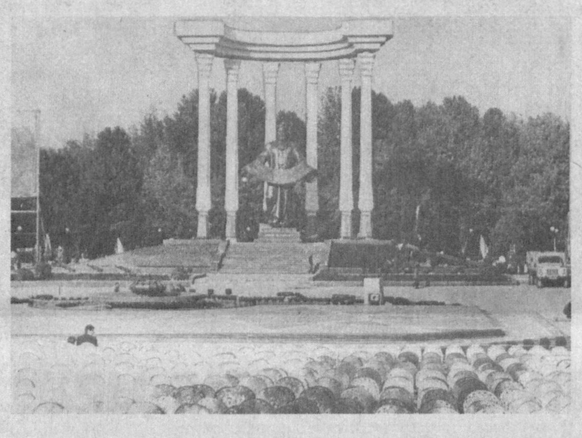

Главный редактор
Азим СУЮН

Редколлегия:
Абдулла ОРИПОВ
Абдулхафиз ДЖАЛАЛОВ
Азиз НОСИРОВ
Одилжон ОЛИМЖАНОВ
Ислам ШАГУЛЯМОВ
Салим АШУРОВ
(первый заместитель главного редактора)
Норбобо ШАКАРОВ
(заместитель главного редактора)
Андрей ОРЛОВ
(заместитель главного редактора — «Голос Узбекистана»)
Алимкул СУЛТАНОВ
(ответственный секретарь — «Узбекистон овози»).
Валерий ЛАБАРЕШНЫХ
(ответственный секретарь — «Голос Узбекистана»)

ГОЛОС УЗБЕКИСТАНА

ЎЗБЕКИСТОН ОВОЗИ

Учредитель: Центральный Совет Народно-демократической партии Узбекистана.

Адрес редакции: 700000, г. Ташкент, ул. Матбуотчилар, 32.
Наши телефоны: 133-54-55, 136-26-70.

Дежурный редактор
Вячеслав ДРАЧЕВ

Регистрационный №43. Объём — 2 печ.л. Способ печати — офсетный, формат А 2. Заказ Г-0426. Типография Издательско-полиграфического концерна «Шарк», адрес предприятия: ул. Буюк Турон, д.41.

Номер подписан в печать в 19.15. По графику — 21.00.

1 2 3 4 5 6

Кроссворд

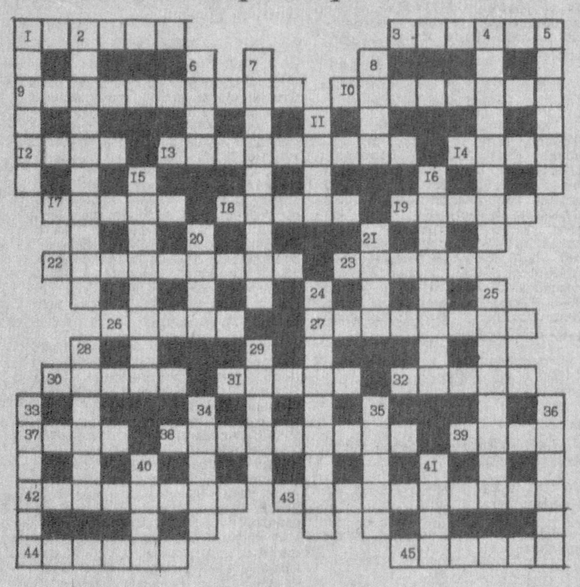

ПО ГОРИЗОНТАЛИ: 1. Марка легкового автомобиля, выпускаемого асакинским заводом «УзДЭУавто». 3. Вооруженная охрана, стража. 9. То, что израсходовано сверх нормы, сверх плана. 10. Тринадцатый чемпион мира по шахматам. 12. Водоплавающая птица. 13. Постоянные заказчики, посетители. 14. Тяжелая заразная болезнь. 17. Богиня цветов и весны в древнеримской мифологии. 18. Шелковая ткань. 19. Город на юге Франции. 22. Съедобный гриб. 23. Город в Испании. 26. Вознаграждение за труд по найму. 27. Административно-учебное управление, возглавляемое ректором. 30. Бальный танец. 31. Старинный сосуд для вина. 32. Город в Эстонии. 37. Город в Норвегии. 38. Взлетающие в воздух цветные декоративные огни, получаемые при сжигании пиротехнических составов. 39. Часть суток. 42. Член жреческой коллегии у древних римлян, в обязанности которого входило составление календарей, консульских списков, ведение летописей. 43. Исповедание одной с кем-либо веры. 44. Сельский населенный пункт в Узбекистане. 45. Выдающийся украинский писатель, поэт, публицист, ученый и общественный деятель.

ПО ВЕРТИКАЛИ: 1. Планета. 2. Представитель народа, живущего в Узбекистане. 4. Стихотворение, в котором начальные буквы строк составляют какое-либо слово или фразу. 5. Ткань из синтетического волокна. 6. Левый приток Днепра. 7. Приспособление для приглушения звука в фортепьяно. 8. Город в Египте. 11. Часть здания. 15. Смолистое вещество, собираемое пчелами с распускающихся почек. 16. Трагедия великого драматурга Древней Греции Софокла. 20. Большая плеть. 21. Место стоянки и ремонта транспортных средств. 24. Речь религиозно-назидательного характера. 25. Часть водного пространства, достаточно глубокая и безопасная для прохода судов. 28. Буря, ураган. 29. Кусок ткани, отрезанный для шитья платья, костюма. 33. Головной убор. 34. Типографский шрифт. 35. Площадка в цирке, на которой даются представления. 36. Испанский народный танец. 40. Созвездие северного неба. 41. Вид клена, растущего в Европе.

Составил
Владимир ТЮРИКОВ.

ОТВЕТЫ НА КРОССВОРД, ОПУБЛИКОВАННЫЙ В № 37

ПО ГОРИЗОНТАЛИ: 7. «Лявониха». 8. Плавание. 11. Хутор. 12. Вакса. 13. Корректив. 16. Фиксаж. 17. Оклад. 18. Литера. 19. Экспериментатор. 22. Памфлет. 24. «Солярис». 27. Дефиле. 28. «Алеко». 29. Янсзон. 31. Гранитоль. 35. Кагор. 36. Дрофа. 37. Литораль. 38. «Кадиллак».

ПО ВЕРТИКАЛИ: 1. Рябушкин. 2. Порок. 3. Эхолот. 4. Алехин. 5. Батат. 6. Микстура. 9. Марокки. 10. Макраме. 14. Факсимиле. 15. Викторина. 20. Евле. 21. Таль. 23. Теленок. 24. Секатор. 25. Дехканин. 26. Вольфрам. 30. Полоз. 32. Рубль. 33. Ливан. 34. Кроль.

Спорт

ДЛЯ ЛЮБИТЕЛЕЙ БОКСА

Большое внимание развитию спорта уделяется в Сырдарьинской области. В последние годы здесь начали действовать десятки спортивных, физкультурно-оздоровительных секций. А недавно в областном центре принял первых спортсменов Дворец бокса. Он оснащен современным оборудованием. Сейчас в нем занимаются спортом более ста детей. К их услугам прекрасные залы для проведения тренировок и состязаний, сауна, бассейн, комнаты отдыха, кафетерий.

В ЧИСЛЕ СИЛЬНЕЙШИХ

Шесть спортсменов из Узбекистана принимали участие в чемпионате мира по самбо, который завершился в российском городе Калининграде. Второе место занял наш земляк — победитель Кубка мира-97, чемпион Азии-98 А.Курбанов. В финальном поединке он с незначительным преимуществом уступил монгольскому спортсмену победителю Кубка мира-98 У.Батаару.

Удачно дебютировал на чемпионате мира еще один наш земляк — С.Рустамов. Он занял почетное пятое место.

РЕВАНШ В ПОЛЬЗУ «ПАХТАКОРА»

В минувшую субботу десятки тысяч ташкентских болельщиков, посетившие центральный стадион столицы, стали свидетелями захватывающего поединка футболистов «Пахтакора» и ашгабатской команды «Нисса».

Напомним, что это был ответный матч пахтакоровцев с туркменскими футболистами за Кубок обладателей кубков азиатских стран. Первая встреча, состоявшаяся в Ашгабате, не принесла успеха ташкентцам. Они проиграли с крупным счетом 0:5. И чтобы выйти в следующий круг, наши спортсмены должны были забить в ворота соперника не менее шести безответных голов. Надо сказать, что с этой сложной задачей пахтакоровцы справились, выиграв матч-реванш со счетом 0:6.

В этом поединке особенно отличились пахтакоровцы Шквырин, Назаров, Касымов, Хвастунов. Особенно запомнился болельщикам сольный проход Игоря Шквырина, который буквально протаранил оборону ашгабатцев и забил замечательный гол. Недаром именно он признан лучшим игроком команды. Спонсоры из Акмаль-Икрамовского хокимията вручили ему памятный приз.

Очередной этап розыгрыша Кубка обладателей кубков азиатских стран состоится в феврале. Следующим соперником наших футболистов, как считают эксперты, будет команда из Саудовской Аравии. Надо сказать, что в этой стране футбол котируется довольно высоко. Поэтому ташкентцам необходимо подготовиться к встрече основательно.

КРУТЫЕ ВИРАЖИ

В одиннадцатый раз проводилось авторалли «Согдиана-98» по горным трассам Чимгана. Теперь в нем принимали участие спортсмены Узбекистана и стран СНГ. На этой неделе состоялось награждение победителей международного ралли.

Позади два дня увлекательных, напряженных гонок по серпантину горных дорог. Более 140 километров промчались спортсмены с «ветерком», прибавляя скорость до пределов дозволенного там, где можно, и притормаживая на крутых виражах. Невдалеке белеют снегом горные вершины, а ниже открывается чудесный пейзаж Чарвакского разлива. Но не было времени у пилотов любоваться красотами природы: все внимание — дороге, поворотам...

В авторалли участвовали 24 экипажа. Не все они благополучно достигли старта, некоторые сошли с трассы. Те же, кто успешно преодолел горную дорогу, вышли в победители и получили заслуженные призы и подарки от спонсоров.

Первое место на автомобиле с объемом двигателя 1300 кубических сантиметров занял экипаж ашгабатцев — К.Авезов и И.Пигалицин. Во втором классе машин, с более мощными двигателями, лидировал дуэт из Ташкента — братья С.Горбунов и В.Горбунов.

В авторалли участвовали и автомобили, собранные на заводе в Асаке. Автогонщики — отец и сын Кравченко — доказали, что «Нексия» может соперничать на равных с малолитражками других моделей. В свободном классе семейный дуэт Кравченко занял почетное второе место.

Ташкентцы А.Силенко и О.Терехова, выступавшие на нетрадиционном «Оппель-Аскола», стали победителями в абсолютном зачете. В командном зачете первое место заняли спортсмены «Ташгорпассавтотранса» во главе с председателем спортивно-технического общества «Сарбон-Согдиана» Н.Кравченко.

В авторалли «Согдиана-98» в качестве экспертов участвовали специалисты ФИА. А это говорит и о том, что у наших спортсменов в перспективе есть возможность выступать на наших автомобилях в престижных международных соревнованиях.

Вячеслав ДРАЧЕВ

НОВАЯ ШКОЛА В АУЛЕ

Для учащихся аула Андижан Бузатовского района открыта школа на 844 места.

Здесь созданы все условия для успешной учебы школьников. Современное трехэтажное здание школы возвели строители районного строительного управления № 2 объединения «Коракалпокдехкончиликурилиш».

На церемонии открытия школы выступил Председатель Жокаргы Кенгеса Республики Каракалпакстан Т.Камолов.

(УзА)

С миру по шутке

— Ну как, твой муж пьет?
— Каждый день, просто не «просыхает». А твой?
— Мой пьет только после бани или по праздникам.
Вдруг голос из другой комнаты:
— Жена, сегодня какой-нибудь праздник есть? Нету? Тогда я пошел в баню.

* * *

Объявление в газете: «Женщина 73 лет ищет работу уборщицы. Интим не предлагать».

* * *

Идет операция. Из-под операционного стола доносится:
— Мяу!
Хирург:
— Брысь!
— Мяу, мяу!
— Пошла прочь!
— Мяу!
— Да на, подавись!

* * *

— Борт 12-14, вызываю диспетчера! Горючее на нуле, все приборы отказали, теряем высоту!..
— Ну что разорался? Слышу я, слышу... Вычеркиваю.

* * *

— Папа, а кто такие финансовые воротилы?
— Те, сынок, кого от денег уже воротит.

* * *

Доктор спрашивает у пациента:
— Спиртное часто употребляете?
— Только по торжественным случаям.
— А что вы считаете торжественным случаем?
— Восход солнца.

* * *

В паспортный стол заходит мужик:
— Поменяйте мне национальность.
— На какую?
— Да чисто конкретно напишите: новый русский.

* * *

Если наутро болит голова, в карманах нет ни копейки, ругается жена — значит, вечер прошел удачно.

* * *

Мать с дочкой стоят перед статуей Венеры Милосской.
— Вот видишь, — говорит мама, — как бывает с девочкой, которая грызет ногти.

Хозяйке на заметку

ВТОРОЙ ХЛЕБ

Пожалуй, нет дня, когда на нашем столе не было бы картофеля — вареного, жареного, печеного... Он настолько распространен, что его по праву называют вторым хлебом. Картофель можно положить в суп, использовать в качестве гарнира, а можно приготовить из него и самостоятельные блюда.

КАРТОФЕЛЬ В СУХАРЯХ

Отварите картофель в «мундире», очистите (крупные картофелины разрежьте на 2-3 части), смажьте легонько горчицей, посолите, запаниируйте в муке. Затем обмакните в смесь воды (одна ст.ложка) со взбитым яйцом, запаниируйте в сухарях, положите в разогретый жир (2-3 ст.ложки) на противень и запекайте в духовке до коричневатой корочки.

Блюдо подавайте с салатом из помидоров и огурцов или к отварной рыбе.

КОТЛЕТЫ ИЗ КАРТОФЕЛЯ

Очистите картофель от кожуры, отварите в подсоленной воде, остудите и пропустите через мясорубку. К этой массе добавьте мелко нарезанный лук, обжаренный в масле или маргарине (на 1 кг картофеля — 70 г репчатого лука), два яйца, 60 г пшеничной муки, соль.

Сделайте котлеты, запаниируйте в сухарях и жарьте в разогретом жире до образования золотисто-коричневой корочки. Подавайте с грибным или сметанным соусом.

КАРТОФЕЛЬ С СЕЛЬДЬЮ

Сварите картофель в «мундире», очистите или оставьте в кожуре — на ваше усмотрение, нарежьте тонкими ломтиками. Сельдь очистите, отделите от костей и нарежьте кусочками.

В стеклянную огнеупорную посуду или гусятницу, смазанную маслом и посыпанную сухарями, положите ряд картофеля, затем ряд сельди и снова картофель. Запекайте в духовке минут 45.

Секреты кулинара

- Не варите овощи в большом количестве воды — от этого они теряют питательные вещества. Лучше всего их припускать, то есть варить в закрытой посуде в небольшом количестве воды или бульона.
- При варке свежих овощей и молодого картофеля опускайте их не в холодную, а в кипящую воду.
- Сваренные овощи не оставляйте в отваре. Иначе в него перейдут витамины и минеральные соли, а овощи станут менее питательными, водянистыми и невкусными.
- Чтобы легче очистить молодой картофель, положите его предварительно на 10-15 минут в холодную воду, в которой растворена столовая ложка соли.
- На старом картофеле при варке не появляются синие пятна, если в воду добавить немного уксуса.