30 11 98

СОБЫТИЯ НЕДЕЛИ

• **РЕФОРМЫ В МЕДИЦИНЕ** призваны в корне улучшить республиканскую систему здравоохранения. На это направлена Государственная программа, проект которой был обсужден на совещании в аппарате Президента Узбекистана.

Вел совещание Президент Ислам Каримов.

(Материалы на эту важную тему публикуются в сегодняшнем номере на 1 и 4 страницах.)

• **ПРЕДСТОЯТ ВЫБОРЫ** в органах самоуправления граждан. Постановление об их организации принял Кенгаш Олий Мажлиса Узбекистана. Выборы председателей (аксакалов) сходов граждан и их советников пройдут в ноябре-декабре 1998 года. Исходя из концепции о постепенной передаче отдельных полномочий органов государственной власти органам самоуправления граждан, будут изучены предложения с мест о расширении прав органов самоуправления.

• **НЕ ДОПУСКАТЬ ИЗЛИШЕСТВ** и расточительства при проведении свадеб, семейных торжеств, поминальных обрядов — об этом говорилось в недавнем Указе Президента Узбекистана. Вопросам борьбы с явлениями, чуждыми нашему народу, было посвящено расширенное заседание коллегии Прокуратуры республики. На нем обсуждены также острые проблемы борьбы с преступностью и укрепления законности, поскольку в ряде областей наблюдается некоторый рост общей преступности.

• **ВСТРЕЧА УЧЕНЫХ-БИОХИМИКОВ** состоялась в Ташкенте. Они на конференции обсудили актуальные проблемы развития биоорганической химии в Узбекистане. Вклад науки в практику весом. Так, разработка экологически чистых средств борьбы с вредителями хлопчатника позволила отказаться от приобретения подобных средств за рубежом. На конференции шла речь также о создании новых лекарств, технологий переработки сырья и других важных исследованиях.

Эта дорогая Родина принадлежит всем нам!

ГОЛОС УЗБЕКИСТАНА

Общественно-политическая газета Народно-демократической партии Узбекистана | № 39 (335) 6 ноября 1998 г. | Цена свободная | Выходит с 5 марта 1992 года

ПРИЕМ У ПРЕЗИДЕНТА

Президент Республики Узбекистан Ислам Каримов 5 ноября принял делегацию под руководством Стивена Сестановича-специального советника Государственного секретаря США по Содружеству Независимых Государств.

Приветствуя гостей, Ислам Каримов отметил, что это визит не только официального представителя правительства США по новым независимым государствам. Он также является и визитом сопредседателя Узбекско-Американской совместной комиссии по двустороннему сотрудничеству.

- 26-27 февраля этого года состоялось первое заседание этой комиссии,- сказал Президент. - Оно завершилось положительными результатами, были достигнуты соглашения по развитию сотрудничества во многих сферах, и принятые в этом плане совместные проекты имеют важное значение для развития отношений между нашими государствами. Об особом внимании, уделяемом развитию наших связей, свидетельствует то, что Кабинет Министров Узбекистана принял постановление, направленное на стимулирование и ускорение реализации соглашений, достигнутых в рамках заседания совместной комиссии, а также и на других встречах.

Глава нашего государства также отметил, что политические консультации занимают важное место в узбекско-американских отношениях, и их развитие строится на основе доверия и уважения, близости и схожести точек зрения обеих стран по многим международным проблемам.

С.Сестанович поблагодарил Президента нашей страны за теплый прием. Он выразил удовлетворение по поводу того, что деятельность совместной комиссии, сопредседателем которой он является, вносит свой вклад в развитие двусторонних отношений.

В ходе беседы состоялся обмен мнениями по развитию отношений между Узбекистаном и США, в частности, по дальнейшему расширению связей сотрудничества в сфере экономики, а также по другим интересующим стороны вопросам.

В церемонии приема приняли участие Государственный советник Президента Республики Узбекистан А.Файзуллаев, министр иностранных дел А.Комилов, министр обороны Х.Турсунов.

На приеме присутствовал Чрезвычайный и Полномочный посол США в Узбекистане Дж.Пресед.

(УзА)

МЕДИЦИНСКОЕ ОБСЛУЖИВАНИЕ - НА УРОВЕНЬ ТРЕБОВАНИЙ ВРЕМЕНИ

Как сообщалось, 3 ноября под руководством Президента Ислама Каримова состоялось совещание, посвященное обсуждению проекта Государственной программы реформирования системы здравоохранения страны, рассчитанной на 1999-2005 годы.

В нем приняли участие руководители соответствующих министерств и ведомств, медицинских учреждений, а также высших учебных заведений, журналисты.

На совещании с информацией о проекте Программы выступили начальник информационно-аналитического управления Кабинета Министров республики Г.Саидова, министр здравоохранения Ш.Каримов.

Глава нашего государства, открывая совещание, отметил, что за последние годы в Узбекистане наряду с другими сферами уделяется большое внимание развитию медицины. За короткие сроки сданы в эксплуатацию десятки современных клиник и больниц.

С каждым годом улучшается медицинское обслуживание сельского населения. В настоящее время в нашей республике действуют тысячи сельских врачебных пунктов, амбулаторий, которые оснащены современной медицинской техникой. В них трудятся квалифицированные врачи и медсестры.

Однако время требует дальнейшего повышения качества медицинского обслуживания, улучшения здоровья населения, воспитания здорового поколения, организации работы здравоохранения в соответствии с осуществляемыми в нашей стране коренными экономическими реформами, опираясь при этом на достигнутые успехи и опыт как в нашей республике, так и в зарубежных государствах.

В распоряжении Президента нашей страны от 12 июня этого года подчеркивалась необходимость разработки Государственной программы, обеспечивающей повышение качества и эффективности медицинского обслуживания населения, коренное реформирование управления и финансирования этой сферы.

Рабочая комиссия по подготовке Программы в течение пяти месяцев разработала этот документ. В этой работе, кроме членов комиссии, активное участие приняли специалисты здравоохранения, правоведы, работники профсоюзов.

Обсуждаемая нами сегодня Программа - это очень важный документ, сказал руководитель нашего государства, она обязательно должна соответствовать мировым стандартам. Вместе с тем в Программе должны быть учтены национальные особенности, нынешний образ жизни нашего народа. Лишь только при этом условии реформы, которые мы хотим осуществить в медицине, дадут свои результаты.

Глава нашего государства, говоря о проекте Программы, подчеркнул, что в нем каждый пункт должен быть ясно и четко изложен. В этой работе нельзя рисковать, сказал в частности Ислам Каримов. В некоторых государствах СНГ второпях перешли на систему медицинского страхования. Сегодня мы знаем, к каким плачевным результатам все это привело.

Мы, прежде чем перейти к какой-либо системе, должны подумать о ее последствиях, дабы потом не пожалеть. Медицинское страхование очень сложный процесс. В этой системе человек прежде всего должен, заплатив деньги, застраховать свою жизнь. Лишь после этого ему будет оказана медицинская помощь. Мы сегодня не готовы перейти к этой системе. Причина в том, что в нашей стране немало семей, нуждающихся в социальной защите. Кроме того, месячная зарплата сельских жителей сравнительно меньше зарплаты горожан. Если мы в ближайшее время поспешно перейдем на систему медицинского страхования, то именно этот слой населения окажется в затруднительном положении, и у людей пробудится чувство справедливого недовольства по отношению к работникам здравоохранения. Поэтому эта работа в нашей стране должна осуществляться поэтапно.

В нашей стране каждый человек должен получать медицинскую помощь не по положению, должности или богатству, а по своим потребностям, сказал Ислам Каримов. Врач, принимая больного, должен спрашивать не о том, кто вы, где работаете, а должен спросить: что вас беспокоит? Это должно превратиться в образ жизни медицинских работников.

В проекте Программы полностью отражены вопросы поощрения труда медицинских работников, достойной оценки их профессионального мастерства и личных способностей. У нас до настоящего времени и опытный, самоотверженный врач, и врач, который приходил на работу лишь для видимости, получали одинаковую заработную плату. Теперь такого не будет. Каждый медицинский работник будет поощряться соответственно своей работе.

Одним из основных факторов развития системы здравоохранения является появление в этой сфере конкуренции. В проекте Программы предусмотрено поэтапно открывать частные поликлиники, больницы, сельские врачебные пункты.

Это не значит, что медицинское обслуживание будет полностью платным. Мы никогда не должны забывать о малообеспеченных слоях населения, сказал руководитель нашего государства. Ибо одним из принципов перехода к рыночной экономике в нашей стране является политика сильной социальной защиты. Даже в каждой частной больнице, частной поликлинике будет 10-20 процентов бесплатного обслуживания.

Конечно, приватизация медицинских учреждений будет осуществляться не сама по себе. Для этого необходимы время и средства. В проекте Программы указано, что владельцы частных медицинских учреждений будут освобождены от различных налогов в течение двух лет. За этот срок он должен скопить необходимые средства, оснастить современной медицинской техникой свою больницу или поликлинику.

В проекте Программы уделено особое внимание вопросам подготовки, переподготовки и повышения квалификации медицинских работников. Глава нашего государства, выразив свои мысли и суждения в этом отношении, отметил необходимость внесения ряда изменений в Программу. В частности, необходимо все медицинские училища преобразовать в колледжи, сказал Президент. После того, как учащиеся закончат эти колледжи и еще в течение трех лет будут учиться в высших медицинских учебных заведениях, им будут выданы дипломы медсестер. Если мы добьемся этого, я уверен, что медицинские учреждения будут иметь квалифицированных медсестер.

Ныне в нашей республике действуют семь медицинских институтов. Вместе с улучшением качества обучения в них необходимо также увеличивать их число. В областях большая потребность в квалифицированных врачах. А молодые юноши и девушки, закончившие медицинские высшие учебные заведения, не очень-то хотят работать в отдаленных районах нашей страны. Поэтому на местах необходимо открыть хотя бы филиалы медицинских институтов. Конечно, для этого нужны средства. Однако нельзя проявлять скупость в выделении средств в медицину. Ибо помощь, оказываемую нашими врачами, нельзя измерять деньгами. В наших больницах и клиниках ежедневно многим людям возвращают жизнь, восстанавливают их здоровье. В наших родильных домах рождаются младенцы, которые будут создавать великое будущее нашей страны. Чем можно измерить пользу, которую они принесут?

Ислам Каримов поинтересовался отношением самих медицинских работников к проекту Программы.

Конечно, этот документ придется по душе не всем врачам, сказал, в частности, руководитель нашей страны. Среди нас до сих пор встречаются медработники, которые живут по-старинке, рвачи, корыстные люди, которые говорят, что, мол, все идет хорошо, зачем же реформы. Естественно, что реформы им не по нраву. Потому что если программа будет реализована в жизнь, они лишатся своего солидного дохода, который они получают нечестным путем.

В общем, наступило время серьезного изучения положения в медицине. В нашей стране бесплатное медицинское обслуживание. Однако в больницах и поликлиниках, сельских врачебных пунктах встречаются случаи взяточничества. Не секрет, что больные за свой счет приобретают лекарственные препараты, шприцы, даже постельные принадлежности. Если мы не будем пресекать подобные пороки, не установим порядок в медицинских учреждениях, то трудно будет осуществлять реформы.

В нашей стране уделяется большое внимание охране материнства и детства. Этот вопрос нашел свое отражение и в проекте Программы. В сельских местах беременным женщинам и детям будет оказываться бесплатное медицинское обслуживание. Различные льготы в этом отношении будут установлены и городским ребятишкам.

Легче предупредить болезнь, чем ее лечить. Для этого большое значение имеет чистота окружающей среды, осуществление различных профилактических мер против заболеваний.

Спортивные сооружения в сельских местностях должны быть бесплатно переданы молодежи, сказал Ислам Каримов. В общем, необходимо разработать отдельную программу по физическому воспитанию молодого поколения. Только тогда мы достигнем намеченных целей.

Как отмечал глава нашего государства, медицинская помощь нашему народу на уровне современных требований во многом зависит от реформирования этой сферы с учетом мировых достижений и национальных особенностей. И Программа, несомненно, станет важным шагом в этом направлении.

Выступившие на совещании отметили, что проект Программы является важным документом, определяющим первоочередные задачи, которые необходимо осуществить в системе здравоохранения. Они подчеркнули необходимость скорейшего внедрения его в жизнь с учетом высказанных предложений и суждений.

В совещании приняли участие Премьер-министр У.Султанов, заместитель Премьер-министра Х.Кароматов.

Беккул ЭГАМКУЛОВ

(УзА)

СОЗДАН МЕЖДУНАРОДНЫЙ ФОНД ИМАМА АЛЬ-БУХАРИ

В нашей стране широко отмечалось 1225-летие со дня рождения Имама аль-Бухари. В связи с юбилеем в кишлаке Хартанг Челакского района, где обрел вечный покой великий ученый, была проведена большая созидательная работа, кишлак стал местом паломничества со всего мира. В ходе подготовки к юбилею многие общественные организации, предприятия, учреждения, учебные заведения и отдельные граждане внесли предложение о создании Международного общественного фонда в целях поддержки дальнейшего, более глубокого изучения и широкой пропаганды жизни и научного наследия Имама аль-Бухари. Этот добрый замысел сегодня претворился в жизнь.

В Ташкенте состоялось учредительное заседание Международного фонда Имама аль-Бухари. В нем приняли участие руководители министерств и ведомств, комитетов и компаний, общественных организаций, научных учреждений, которые учредили новый фонд.

Заседание вел государственный советник Президента Республики Узбекистан Н.Джураев.

Отмечалось, что основная цель фонда состоит в содействии всестороннему исследованию жизни и научного наследия Имама аль-Бухари, накоплении культурных и исторических материалов, связанных с именем ученого, поисков и издания произведений и рукописных источников, относящихся к его творчеству, пропаганде его наследия в народе, использовании его в деле воспитания молодежи в духе национальной гордости и патриотизма. Финансовые источники фонда составят добровольные взносы граждан нашей страны и зарубежных стран, общественных организаций, местных и иностранных предприятий и учреждений, религиозных организаций, а также средства, поступающие от хозяйственно-производственной деятельности фонда.

На учредительном заседании был принят устав нового фонда, председателем правления фонда избран ученый-востоковед З.Мунавваров.

В заседании приняли участие государственный советник Президента Республики Узбекистан А.Мансуров, заместитель Премьер-министра Х.Кароматов.

(УзА)

ЗАЯВЛЕНИЕ

Министерства иностранных дел Республики Узбекистан в связи с обстановкой в Республике Таджикистан

По сообщению ряда информационных агентств, в результате действий различных вооруженных группировок резко обострилась ситуация в центре Ленинабадской области Таджикистана — городе Худжанде. Имеются человеческие жертвы.

В этой связи Министерство иностранных дел Республики Узбекистан уполномочено заявить, что правительство Узбекистана поддерживает курс правительства Таджикистана под руководством Президента Таджикистана Э. Рахмонова по реализации мирного процесса в соответствии с «Общим соглашением об установлении мира и национального согласия в Таджикистане».

Руководство Узбекистана считает, что альтернативы мирному процессу нет и быть не может.

Любые вооруженные выступления следует рассматривать как действия тех сил, которые выступают против мирного процесса, преследуя при этом свои узкокорыстные, клановые интересы.

Все, кто сегодня пытается подорвать мирный процесс подобными действиями, должны твердо осознать, что Узбекистан как самый близкий сосед Таджикистана больше всех заинтересован в мире и стабильности в этой стране, готов оказать в этом необходимую помощь, будет и впредь поддерживать курс таджикского руководства.

г. Ташкент, 4 ноября 1998 г.

Высоких показателей добиваются на уборке риса механизаторы хозяйства имени Шарафа Рашидова Хорезмской области Р.Эшметов и К.Эшниезов.

Фото Р.ЖУМАНИЯЗОВА.

(УзА)

Подписка-99

ПОДПИСНАЯ КАМПАНИЯ: КТО ПЛЕТЕТСЯ В ХВОСТЕ?

Вчера состоялось заседание Рабочей группы Центрального Совета НДП Узбекистана по координации проведения подписной кампании на партийную печать на 1999 год. На нем были заслушаны информации первых секретарей Андижанского, Бухарского, Ташкентского, второго секретаря Самаркандского областных советов партии С.Рахимова, Дж.Нуруллаева, С.Агзамова и М.Когай о ходе подписной кампании в этих территориальных подразделениях НДП.

Анализ оперативных данных о ходе подписки на партийную периодику, проведенный Рабочей группой ЦС, показывает, что состояние этой работы в местных организациях партии вызывает тревогу. Об этом говорит то, что темпы нынешней подписки примерно в два раза ниже прошлогодних показателей. Велик «вклад» в это дело вышеназванных партийных организаций. Так, на 2 ноября с.г. контрольные цифры по подписке на газету «Узбекистон овози» в Андижанской областной парторганизации выполнены на 3,1; Бухарской — 3,0; Навоийской — 3,1; Самаркандской — 2,1 и Ташкентской — 1,2 процента против среднереспубликанской 4,6 процента. На газету «Голос Узбекистана», соответственно, — 6,8; 2,0; 5,7; 4,0; 2,1 проц. (по республике 6,9). На журнал «Мулокот» — 2,9; 1,6; 2,1; 7,8; 1,0 (против 6 процентов по республике).

Особенно неблагополучное положение сложилось в Бухарской, Навоийской, Карасувской, Янгиюльской городских, Алтинкульской, Асакинской, Кургантепинской, Улугнарской, Джондорской, Каравулбазарской, Кенимехской, Кизилтепинской, Нуратинской, Тамдинской, Акдаринской, Иштиханской, Кошрабатской, Нарпайской, Нурабадской, Пайарикской, Пахтачийской, Челекской, Аккурганской, Ахангаранской, Бекабадской, Куйичирчикской, Янгиюльской и ряде других районных партийных организациях. А Алатская, Каттакурганская, Тайлакская, Букинская, Кибрайская, Уртачирчикская и Юкоричирчикская парторганизации не приступили к проведению подписной кампании вообще.

Главными причинами такого положения, отмечалось на заседании Рабочей группы, являются неосознание частью партийного актива важного политического значения успешного проведения подписки на партийную периодическую печать, слабая организаторская работа на местах, отсутствие всякой требовательности со стороны областных советов НДП к руководителям тех местных парторганизаций, которые постоянно проваливают выполнение задач в этой области. Некоторые секретари советов и первичных организаций партии вместо того, чтобы искать пути решения задач, связанных с подпиской, заблаговременно подготовиться к этой сложной работе, прикрываются экономическими, финансовыми и другими трудностями. Но ведь такие трудности встречаются и в других регионах, и тем не менее Джизакская, Наманганская, Сурхандарьинская, Ферганская, Хорезмская, Кашкадарьинская и некоторые другие партийные организации добиваются неплохих результатов. Значит, вовсе дело не в объективных трудностях, они всегда были и в будущем наверняка будут, а в осознании ответственности за порученное дело, умении работать самоотверженно и эффективно, идти в ногу со временем.

Рабочая группа Центрального Совета рекомендовала всем партийным организациям принять соответствующие меры для успешного проведения нынешней подписной кампании на газеты и журнал партии, другую периодическую печать, выходящую в стране.

ПРЕСС-СЛУЖБА ЦС НДП Узбекистана

Эта дорогая Родина принадлежит всем нам!

ГОЛОС УЗБЕКИСТАНА

Наш индекс: для индивидуальных подписчиков 121; для организаций 122

Ф. МТ-1

«Узбекистон почтаси» Давлат — Акционерлик компанияси

АБОНЕНТЛИК газета

Нашр индекси

ГОЛОС УЗБЕКИСТАНА

Обуна сони

1999 йил учун (ойлар бўйича)

1	2	3	4	5	6	7	8	9	10	11	12

Қасрга

(Почта индекси) (Манзилгоҳ)

Кимга

(фамилияси, исми ва отасининг исми)

Ф. МТ-1

НАШРГА ЧЕКИЛДИ ВАРАҚАСИ

Нашр индекси

ГОЛОС УЗБЕКИСТАНА

Обунанинг энг камида қиймати

Обуна сони

1999 йил учун (ойлар бўйича)

1	2	3	4	5	6	7	8	9	10	11	12

Қасрга

(Почта индекси) (Манзилгоҳ)

Кимга

(фамилияси, исми ва отасининг исми)

Вести НДПУ

ВО ИМЯ МИРА И СОГЛАСИЯ

Получая из рук первого секретаря Сергелийского райсовета НДП Я.А.Исхаковой новенький партбилет, заместитель директора школы № 174 Анжела Ереванновна Соломонова, одна из семнадцати, принятых в этот день в партию, сказала, что Узбекистан стал для нее второй родиной, а самой влиятельной общественно-политической силой, способствующей укреплению дружбы и взаимопонимания между представителями различных наций и народностей нашей страны, является сегодня Народно-демократическая партия Узбекистана.

О важной роли НДПУ в укреплении мира и межнационального согласия в стране говорили секретарь парторганизации махалли «Ёркин хаёт» Эркин Очилов, председатель районного отделения фонда «Камолот» Усман Таджибеков, секретарь первичной парторганизации автопарка № 12 Фрунзе Ибрагимов, секретарь парторганизации махалли «Мустакиллик» Рахимжон Атаханов и другие, кто поделился в в этот день своими мыслями и соображениями о пути, который прошла наша партия за семь лет со времени своего образования.

Этой дате и было посвящено собрание актива Сергелийской районной парторганизации, где самым инициативным и энергичным лидерам первичек в качестве поощрения была вручена книга первого секретаря ЦС НДП Узбекистана Абдулхафиза Джалалова «Истикбол уфклари».

Следует заметить, что в райсовете в этот день собрались представители территориальных и первичных парторганизаций избирательного округа № 26. В ближайшие дни аналогичные встречи пройдут с представителями парторганизаций остальных трех избирательных округов Сергелийского района. Тем самым райсовет НДПУ берет курс на усиление партийной работы по месту жительства населения в преддверии выборов в представительные органы власти, которые состоятся в следующем году.

В.ГЕРАСИМОВ

ПРАЗДНИК НА УЛИЦЕ МАСТЕРОВ

Широко отметили седьмую годовщину образования Народно-демократической партии Узбекистана в Мирабадской районной партийной организации.

Накануне в райсовете прошло собрание партийного актива, перед участниками которого с докладом о роли партии на современном этапе выступил второй секретарь Ташгорсовета НДП Узбекистана В.П.Медведев.

А на улице Фетисова, где традиционными стали праздники «Улица мастеров», первого ноября прошли торжества, посвященные седьмой годовщине НДП. Инициатором этого мероприятия выступил генеральный директор расположенного здесь АООТ «Узэлектроаппарат», депутат Олий Мажлиса от НДПУ А.А.Алимбаев. Самое деятельное участие в подготовке и проведении праздника приняли Мирабадский райсовет партии, заместители хокима района А.Д.Тураев и Б.К.Дадабаев, председатель районного отделения фонда «Махалля» Ш.С. Жавланов.

На празднично украшенной улице собрались партийные активисты, работники школ и дошкольных учреждений района, махаллинская общественность. С большой концертной программой перед ними выступили коллективы домов культуры имени Гафура Гуляма и имени Т.Садыкова, детский фольклорный ансамбль, танцевальный ансамбль АООТ «Узэлектроаппарат». Здесь же была организована ярмарка, на которой свои поделки представили учащиеся школ и воспитанники детских дошкольных учреждений района.

Наш корр.

РАЗГОВОР О НАСУЩНОМ

По случаю 7-й годовщины образования Народно-демократической партии Узбекистана Шайхантохурский районный совет организовал встречу с большой группой ветеранов партии. Их горячо поздравил с этой датой первый секретарь райсовета Х.Бабаханов.

Заведующий отделом идеологической работы ЦС НДП С.Курбанов рассказал о семилетнем пути партии, росте ее рядов, реализации программных задач во имя блага народа.

Разговор касался самых насущных вопросов: повышения эффективности партийной работы на местах, углубления связей с трудовыми коллективами, жителями махаллей. С одобрением было встречено предложение активистки партии, заведующей лабораторией Научно-исследовательского института микробиологии, члена президиума Академии наук республики М.Мавлони. Она намерена провести под эгидой райсовета НДП серию выступлений известных ученых республики в первичных парторганизациях, производственных коллективах, махаллях. Их лекции и беседы на общественно-политические темы, о вкладе ученых в экономику страны, по ее мнению, представят несомненный интерес.

Дельные мысли высказал также директор профтехшколы № 17, член городского совета партии В.Панов, предложивший шире использовать в практической работе, особенно в воспитании подрастающего поколения, опыт и знания ветеранов партии.

Во встрече участвовал заведующей орготделом ЦС НДП Н.Таиров.

Наш корр.

Журналистское расследование

САМИ СЕБЯ ЛИКВИДИРУЮТ?

В октябре 1996 года в системе финансово-строительной корпорации «Ташжилинвестстрой» возникло новое подразделение — трест «Мохир-бинокор», специализирующийся на отделке зданий и сооружений в качестве субподрядчика. Подобное решение было продиктовано ростом объемов работ, экономической целесообразностью разукрупнения АО «Отделстрой-1», который в ту пору разбух до предела. В декабре того же года «Мохир-бинокор» («Мастер-строитель») был преобразован в акционерное общество открытого типа с прежним названием.

И вот опустя два года встал вопрос о его самоликвидации со всеми вытекающими отсюда нежелательными последствиями. Речь, конечно, не о том, что людей бросят на произвол судьбы. Рабочих, сотрудников администрации управления, безусловно, трудоустроят. Но вот жизненно важный вопрос, на который, увы, пока нет четкого ответа. Допустим, собрание акционеров примет решение о самоликвидации общества. Удастся ли погасить всем рабочим без исключения колоссальную задолженность по заработной плате, которая начислена, но не выплачена, а также ликвидировать многомиллионную кредиторскую задолженность поставщикам материалов, транспортникам, механизаторам, хозяевам арендуемых зданий и помещений?

Может зря создавали «Мохир-бинокор»? Не зря, такой стройтрест нужен. Причины развала в другом, основная из них в нынешней финансовой несостоятельности, граничащей с банкротством.

А начало, скажем прямо, было многообещающим. Новому формированию передали три лучшие подразделения АО «Отделстрой-1» со стабильными коллективами опытных штукатуров, маляров, плотников, стекольщиков, мраморщиков... Они, как и прежде, работали с энтузиазмом, надеясь получать хорошую зарплату в новой организации. К трем существовавшим управлениям прибавилось лишь одно новое, созданное после организации акционерного общества. Оно также удачно включилось в работу.

Первым председателем правления «Мохир-бинокора» был избран инженер-строитель Б.Юнусов, который в первые месяцы работы на ответственном посту не скупился на заверения, что он и его команда сумеют обеспечить эффективную деятельность коллектива. Однако через некоторое время осознал, что ноша ему не под силу, так как у рынка куда более жесткие требования, чем привычные ему. И он добровольно сложил с себя полномочия хозяйственного руководителя. Сейчас работает главным инженером общества, одновременно называя себя почему-то начальником СУ-46... Получается что-то вроде самоназначения.

Что касается нового председателя правления, то его выборы были признаны недействительными. Поэтому неутвержденный А.Кабулов лишь исполняет обязанности председателя.

Был еще один шанс прочно встать на ноги, который поначалу использовали неплохо. Имеется в виду 20-миллионный кредит, на который не поскупился «Ташжилинвестстрой» для только что родившейся организации. Он имел целевое назначение — на эти средства требовалось построить мощный бетонно-растворный узел, что и было сделано в сравнительно короткий срок.

Шло время. 1996 и 1997 годы были завершены относительно сносно. Так, в прошлом году коллектив из 704 человек осилил работы в общей сложности на 268990 тысяч сумов. Согласно отчету, среднемесячная выработка на одного работающего составила 31840 сумов. Значит, в целом коллектив трудился рентабельно, особенно бригады 46-го управления, ведущие реконструкцию городской детской клинической больницы на массиве Юнусабад.

Во второй половине 1997 года начался спад, и к сегодняшнему дню картина ухудшилась неузнаваемо. Выработка упала наполовину. Почти вдвое сократился штат акционерного общества. В октябре 1996 года в тресте числились 778 человек, сейчас продолжают работать лишь 465. Не проходит и дня, чтобы в отделы кадров управлений не приходили с заявлениями об увольнении по собственному желанию. Люди уходят возмущенные, потому что им не дают зарплату, многим — с ноября... 1997 года. Задолженность по ней на 1 июня текущего года приблизилась к 27 миллионам сумов.

Казалось бы, нечего рассчитывать на поддержку корпорации. Трест отдан в частные руки. Акционеры стали владельцами собственности, самостоятельно ведут дело, а значит, и отвечают за все.

Но вот акционеры попросили помочь им. Корпорация расщедрилась и в порядке исключения отвалила неудачникам, оказавшимся в долговой яме, 17-миллионный кредит, строго предписав: только на зарплату рабочим. Но руководители общества, проявив беспрецедентное своеволие, пустили деньги на погашение части долгов кредиторам (а всего долг им составил 66 миллионов сумов).

К тому же резкий спад масштабов работ из-за массового ухода отделочников привел к росту остатков материально-технических ресурсов: их набралось в денежном выражении на 15,5 миллиона. Иными словами, такая сумма «заморожена». А всего некомпенсированные затраты на сегодня составляют более чем 63 миллиона сумов. Откуда же при таком плачевном состоянии взяться деньгам на расчетном счете для зарплаты?

Удивительное дело: обычно в оправдание недостатков в стройорганизациях ссылаются на дебиторскую задолженность. Дескать, мы строим, штукатурим, красим, а заказчики за работу не платят. Здесь же не так. Есть только колоссальная кредиторская задолженность. При том в ее возникновении акционеры справедливо винят только себя, подчеркивая, что не удалось вписаться в рыночные рамки, не хватило знаний. Вдобавок ко всему не было и нет лидера, который сумел бы сплотить коллектив, повести людей за собой, наладить взаимовыгодные отношения с партнерами.

Всем этим обусловлено тяжелое финансовое положение в редеющем день ото дня коллективе отделочников. Тут крайне низка производительность труда, умышленно завышаются расценки на те или иные работы при начислении заработной платы. В официальном документе, подписанном одним из руководителей корпорации, сказано буквально следующее: выработка штукатуров в АО «Мохир-бинокор» в 3 раза ниже нормативной, маляров — в 8, плотников — в 2 раза.

Прошло два года со времени появления общества акционеров, но здесь до сих пор не сумели создать условий для плодотворной производственно-хозяйственной деятельности на основе рыночных принципов. Общество-собственник, вопреки законам рынка, по-прежнему надеется на поддержку со стороны. Хотя о какой поддержке может идти речь? Впечатление от всего увиденного и услышанного такое: акционеры уже свыклись с мыслью о грядущей самоликвидации, сложили руки и ждут закономерного конца.

Икрам АХМЕТОВ

Активисты партии

НАЧАЛЬНИК СТАНЦИИ

О Норходжаеве в Яккасарайском районном совете Народно-демократической партии Узбекистана отзываются с уважением.

Нередко рассказы о транспортниках начинают с того, что человек родился в семье водителя, сам прикипел с детства к отцовской профессии и прочее. У Фикрата Норходжаева судьба иная. Отец чиновник, мать была врачом, сейчас на пенсии. Вся родня Норходжаевых гордится дедом Гуламкодыром Норходжаевым, которому исполнилось 92 года. Он профессор, заслуженный деятель науки и техники, много лет заведовал кафедрой геодезии Ташкентского института инженеров железнодорожного транспорта, дружил с такими людьми, как Чулпон, Файзулла Ходжаев. По учебнику, написанному Норходжаевым, до сих пор занимаются студенты наших вузов.

Когда Фикрат окончил школу, именно дед сказал: пусть в нашей семье будет хоть один транспортник. А окончил школу парень с золотой медалью.

Теперь Фикрат Рафикович Норходжаев работает начальником ташкентской автостанции «Самарканд». За точность, обязательность, добросовестность любят Фикрата сослуживцы и знакомые. На хорошем счету и первичная организация Народно-демократической партии Узбекистана, секретарем которой избран Норходжаев.

Сулейман МИЛУШЕВ

НА СНИМКЕ: начальник автостанции «Самарканд» Фикрат Норходжаев.

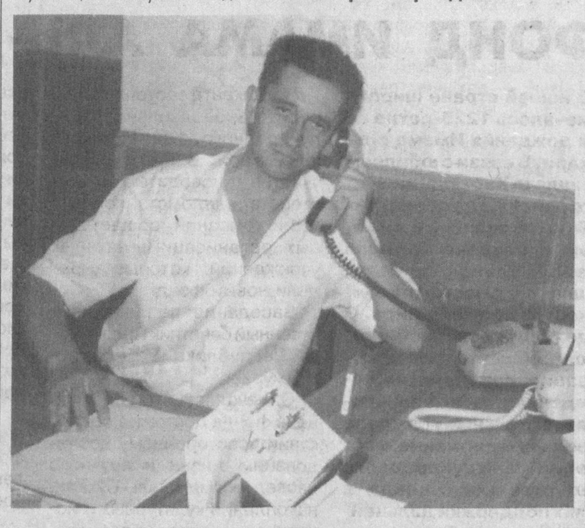

Курсом реформ

СВОЙ МАНЕВР,

или Размышления с полной кошелкой

Года два назад Президент Узбекистана И.Каримов в одном из выступлений неодобрительно отозвался о продовольственном импорте, хлынувшем в страну на волне рыночных преобразований. Тогда оптовики эти слова восприняли как угрозу подорвать их бизнес. А широкие покупательские массы усмотрели здесь покушение на свободу выбора, опасность оскудения ассортимента на рынке.

Хотя опасения были и небеспочвенными, надо признать, что мы (все покупатели) часто дальше собственной корзины — не абстрактной потребительской, а конкретной, личной — не видим. Сколько тогда было у любого прилавка, в любом ташкентском дворе завистливых разговоров о московских и прочих российских витринах, которые ломятся от всякого импорта.

Но вот два года спустя содержание разговоров у прилавков существенно изменилось. Хотя запасливые хозяйки по-прежнему обмениваются информацией: «где? что? почем?»

— Вы знаете, этот майонез очень хороший. Наш, местный...

— Попробуйте, это очень приличное печенье.В Ахангаране делают...

Сыр, соки, колбасы — у нас появилась собственная продукция, которая расходится нарасхват без всяких призывов покупать отечественное. Хотя импорт — вот он, никуда не делся.

Впрочем, вчитавшись в этикетку, можно обнаружить, что добрая половина продовольственного импорта производится теперь в больших и малых цехах вблизи и одаль Ташкента. «Французские» вина, «голландские» сыры, «итальянские» макароны, «чешское» пиво, «английское» печенье, «американские» сигареты и много чего еще делается и продается сейчас на месте. Кавычки означают лишь то, что зарубежные фирмы не стыдятся ставить свои фирменные знаки на продукцию, изготовленную в Узбекистане из узбекского сырья.

Ни в качестве, ни в чем ином, кроме цены, она не уступает импортной. А дешевле местный продукт хотя бы потому, что в его себестоимость не входят разорительные транспортные расходы на доставку за тридевять земель, ввозные и прочие пошлины. Уже одно это делает местный продукт конкурентоспособным.

Расчетливые и осторожные закордонные бизнесмены все же разглядели рядом со множеством процедурных «шлагбаумов» на пути импорта товаров широко распахнутые ворота для ввоза в Узбекистан технологий и оборудования, для ввоза самого... производства. И они стали вкладывать средства в производство товаров в Узбекистане с тем, чтобы уже отсюда вывозить свою долю продукции в третьи страны. Именно на таких условиях вложил свои капиталы турецкий предприниматель Мажит Уздурол, открывший недавно под Ташкентом крупную фабрику по производству печенья, и многие другие его последователи и предшественники.

Своим, отечественным предпринимателям понадобилось времени ничуть не меньше и даже больше, чтобы сориентироваться в ситуации и определить свой маневр. Во-первых, у торговли еще с советских времен сохранилось отношение к производству, как к чему-то инородному и необязательному. Помните, как в свое время относились к подсобным производствам: дело хорошее, но необязательное, скорее — вынужденное. Как же, прогрессивное разделение труда... И не задумывались о том, что отделяют рот от ложки.

Рынок, внезапно распахнувший все окна и двери, породил и вовсе «митрофанушек» от торговли: зачем-де задумываться о производстве, если другие уже произвели, и остается только привезти и продать. Впрочем, на первом этапе для значительной части бизнесменов это был единственный путь заработать стартовый капитал. Но те, кто и сегодня пытается держаться той же, «завозной» психологии, явно «засиделись в девках». Недаром многие бурно стартовавшие компании, главным принципом существования которых было «купи-продай», сегодня сбавили обороты, ищут другие сферы приложения сил, а то и вовсе сошли со сцены.

На смену им идет предпринимательство «второй волны». Например, алмалыкцы братья Ортиковы больше не хотят «ставить телегу впереди лошади». Опорный стержень их семейной фирмы — свое откормочное хозяйство с отарой овец, стадом быков, цехом забоя, холодильником. А столовая, магазин мясных полуфабрикатов в промышленном Алмалыке — уже выход этой продукции, надводная часть айсберга.

Впрочем, что здесь главнее: производство, которое откликается на спрос, или спрос, который подталкивает производство? Ответом служит старая истина: одной рукой в ладоши не хлопнешь.

Андрей ОРЛОВ

Взгляд на проблему

ЦЕНА ВОДЫ

Когда разговор заходит о простой воде, то почему-то далеко не все думают о том, что ее надо беречь. Речь тут пойдет не о квартирном кране, которым мы, кстати, тоже пока не научились пользоваться по-хозяйски. Скажем, в зоне Каракумского канала, Талимарджанского, Туямуюнского и других крупнейших водохранилищ ежегодно теряется около 30 миллиардов кубометров влаги — треть всей забранной из Амударьи воды.

Вода уходит в пески Каракумов и Кызылкумов, испаряется под жгучим летним солнцем. Из 185 тысяч километров оросительных каналов в Узбекистане облицованные, лотковые или трубопроводные составляют едва ли десятую часть.

Четверть всех оросительных систем нуждается в основательной реконструкции. Расчетные нормы полива превышаются в нашей республике и соседних государствах в полтора-два раза. А ведь воду мы черпаем из одних источников.

Обратимся к примеру. Голодная и Каршинская степи являются целинными зонами, только одна из них осваивалась раньше, другая — позднее. Естественно, и условия схожи. Но если в Кашкадарьинской области немало хозяйств расходуют 14-18 кубометров влаги на гектар хлопчатника, то в Сырдарьинской обходятся девятью-двенадцатью.

В Каракалпакстане в полевой сезон рисовые поля выглядят цепью озер. В Минсельводхозе республики вряд ли кто скажет, сколько же влаги расходуют здесь на гектар пашни.

Где же выход из создавшейся ситуации?

— Он во введении платы за водопользование, — считает главный научный сотрудник Института водных проблем Академии наук Узбекистана, профессор Амин Мухамедов. — Во всех цивилизованных странах мира этот вопрос давно решен. Вода — ресурс материальный, тем более у нас в республике, где орошаемая пашня составляет свыше 90 процентов всех угодий. Зарубежные специалисты приезжают к нам и удивляются, что вода бесплатная. Бери, сколько хочешь, и поливай... Хотя дефицит оросительных источников повсеместно налицо. Парадокс, не правда ли? Но я тут никакого открытия не сделал. Еще в далеком 1949 году в Узбекистане была введена плата за воду для поливов, а также для нужд промышленных предприятий, хозяйственных и бытовых потребностей. Этот закон просуществовал несколько лет, но с освоением новых земель и строительством крупных мелиоративных сооружений, когда зазвучали громкие призывы возводить гиганты, перестал действовать — посчитали, что он не нужен. Хотя первый опыт был весьма ценен...

Прав профессор Мухамедов. Когда руководители на местах по своему карману почувствуют, какова цена воды, они будут думать, как ее экономить, искать водосберегающие технологии или по крайней мере следить, вовремя ли открывается или закрывается вентиль на гидроузле. Разумеется, нужна помощь наших отраслевых научно-исследовательских институтов. Иные специалисты десятилетиями занимаются проблемой водосберегающих технологий, выпускают рекомендации, защищают диссертации, а практического эффекта нет. По-прежнему главным орудием поливальщика остается кетмень. Например, специалисты Научно-исследовательского института ирригации заявляют, что, применяя по опыту Израиля капельное орошение на площади до полутора миллионов гектаров, можно экономить треть поливной воды. На деле же все эксперименты заканчиваются, как правило, неудачно.

— Хозяином воды должен быть тот, кто, используя ее, получает продукцию, — считает руководитель кашкадарьинского хозяйства имени У.Юсупова Хаидмурад Фарманов. Как ни трудно ему было, он все же попытался отстоять свою позицию. Переведя все бригады и звенья на коллективный и семейный подряд, в хозяйстве вместе с землей и техникой «закрепили» воду, то есть ввели ее нормированный расход на гектар пашни. Правда, расчет делали лишь по водоводу, что проходил от головного сооружения до поля. И это было оправдано, поскольку еще не дошли до того, чтобы иметь счетчик расхода воды хотя бы в хозяйстве, не говоря уже о бригаде. Тут им, скорее всего, служил многолетний опыт и совесть дехканина. Переборщишь при поливе — поле заболотится, появится корневая гниль у растений, а то и подпочвенные воды поднимут соль. Это явная потеря урожая, а значит, и хорошего заработка.

Первый опыт дал хороший результат. В нынешнем сезоне экономия воды на каждом гектаре составила две-три тысячи кубометров. В хозяйстве несколько лет подряд выполняют планы хлопкозаготовок, получают десятки миллионов сумов прибыли. В то время, когда у соседей часто полив проходит по принципу: где густо, а где пусто. А на Талимарджанском, Туямуюнском — новейших гидроузлах, как показали ежегодные проверки, пока не готовы переложить всю службу распределения воды на автоматику. Тут учет весьма упрощен: уровень в водохранилище относительно сохраняется, влага в оросительных каналах есть, и — ладно...

Напрашивается вывод: настала необходимость перевести весь механизм орошения от головного канала до поля на хозяйственный расчет: узаконить плату за воду. Средства эти должны покрыть все затраты эксплуатационных предприятий. Тут весьма существенна другая сторона: хорошее техническое состояние мелиоративных систем и гидросооружений, их рациональное использование способствуют постоянной интенсификации пашни. Это просто необходимо в условиях Центральной Азии, где гектар ежегодно повышается в цене.

В связи с этим можно все внутрихозяйственные оросительные сети передать на полное обслуживание производственным ремонтно-эксплуатационным объединениям, а хозяйства будут платить им за ремонтные и очистные работы.

Несколько лет назад в Бекабадском районе Ташкентской области пробовали установить плату за воду. Такой же эксперимент проводился и в хозяйствах Сурхандарьи. Были и первые неплохие результаты. Но все свелось на нет и забылось.

Мы долго все просчеты объясняли ведомственностью. Но вот давняя мечта, казалось бы, осуществилась: с созданием Минсельводхоза земля и вода оказались в одних руках. Может быть, пора вернуться к серьезному разговору о плате за воду и определить ее реальную цену?

Речь идет не о простой экономии воды. За ней видятся такие трудноразрешимые проблемы, как трагедия Арала и экологическая ситуация во всем Центральноазиатском регионе. Не случайно, они беспокоят весь мир, о чем говорит такой факт. Еще восемь лет назад в американском городе Блумингтоне состоялась международная конференция, посвященная аральскому кризису и экологическим проблемам Центральной Азии. На ней были вскрыты истинные причины появления аральской трагедии и намечены пути ее устранения. Главный из них — единение всех сил и средств.

Конечно, хорошо, что Европа и Америка проявляют о нас такую заботу. Но ведь у себя дома мы должны в первую очередь наводить порядок сами. И начинать стоит с малого: с того же водопроводного крана и распределительного вентиля на оросительной системе. Из капель собираются ручейки, а из них — большие реки.

Максуд ЭГАМБЕРДИЕВ

САД АЛПОМЫША

В будущем году в нашей стране будет широко отмечаться большой юбилей дастана «Алпомыш». В соответствии с постановлением Кабинета Министров в городе Термезе будет создан сад Алпомыша.

Коллективы крупных строительных трестов Сурхандарьинской области уже сейчас приступили к созданию этого сада. В его центре будет поставлен величественный памятник любимого народного героя, построены спортивный комплекс, гостиница, площадь для соревнований по борьбе, бассейны, фонтаны.

Чори ТУХТАЕВ
(УзА)

«ВАЛКО» ЗАРАБОТАЛО...

В Уртачирчикском районе Ташкентской области открылось узбекско-израильское совместное предприятие «Валко-ЛТД»: На этом предприятии, оснащенном современным оборудованием, ежедневно перерабатывается шесть тонн молока, населению поставляется разнообразная молочная продукция.

ПРОСПЕКТ ЭМИССИИ

Открытого акционерного общества «Строительный трест № 4»

I. Основные сведения об эмитенте

1.1. Полное и сокращенное наименование эмитента.

● открытое акционерное общество «Строительный трест № 4»

● ОАО «Строительный трест № 4»

Отрасль: строительство.

Головная организация: НК «Ташжилинвестстрой».

Фамилия, имя, отчество председателя правления АО — Азамов Абдухаким Абдугафарович.

Фамилия, имя, отчество главного бухгалтера — Ким Юрий Сергеевич.

1.2. Организационно — правовая форма эмитента (акционерное общество) и тип акционерного общества (открытый или закрытый) — открытое акционерное общество.

1.3. Местонахождение и банковские реквизиты:

● Полный почтовый адрес: г.Ташкент, Мирзо-Улугбекский район, пл. Х.Олимджана, д.10а;

● Название обслуживающего банка и его местонахождение: Городское отд. ГА УзЖСБ г.Ташкент.

● Расчетный счет в банке и МФО: р/с 20210000100176992001 МФО 00425.

1.4. Наименование регистрирующего органа, дата и номер государственной регистрации акционерного общества: Министерство юстиции, свидетельство № 467 от 7 декабря 1994 года.

1.5. Номер и дата государственной регистрации предыдущих выпусков ценных бумаг с указанием регистрирующего органа:

● первый выпуск: 14-1-406 от февраля 1995 г. Минфин РУ и ГКИ РУз

● дополнительный выпуск: 15-14-1-406/Д от 14 июня 1996 г. ГКИ РУз

III. Сведения о перераспределении пакетов акций согласно Указу Президента Республики Узбекистан от 31 марта 1997 г. № 1740 путем выпуска дополнительных и объявленных акций

3.1.1. Номер и дата приказа территориального управления ГКИ по г.Ташкенту о перераспределении пакета акций акционерного общества путем выпуска дополнительных и объявленных акций № 1-268 к-ПО от 28 марта 1998 г.

3.1.2. Дата принятия решения общим собранием акционеров акционерного общества о перераспределении пакета акций акционерного общества путем выпуска дополнительных и объявленных акций 23 марта 1998 г.

3.1.3. Размер дополнительного и объявленного выпуска акций — 2595,9 тыс.сум. 25959 штук.

3.1.4. Перераспределение пакета акций акционерного общества, согласно Указу Президента Республики Узбекистан от 31 марта 1997 г. № 1740 путем выпуска дополнительных и объявленных акций

(сумма в тыс.сум.)

	Всего			Гос.доля			Доля трудового коллектива			Доля иностр. инвесторов			Свободная продажа		
	сумма	шт.	в %	сумма	шт.	в %	сумма	шт.	в %	сумма	шт.	в %	сумма	шт.	в %
1	2	3	4	5	6	7	8	9	10	11	12	13	14	15	16
	5672,3	56723	100	1418,1	14181	25	1474,8	14748	26	1418,1	14181	25	1361,3	13613	24
в т.ч. объявлени.	1177,8	11778	20,76	-	-	-	-	-	-		11741	20,7	3,7	37	0,06

Дополнительный выпуск 14181 штуки акций на 1418,1 тыс.сум. произведен за счет государственных активов и размещается ГКИ РУз или его терр.подразделениями по согласованию с акционерным обществом.

Объявленный выпуск 11778 штук акций на сумму 1177,8 тыс.сум. произведен за счет активов эмитента и размещается самим эмитентом.

Всего дополнительный и объявленный выпуск 25959 штук акций на сумму 2595,9 тыс. сум.

3.2. Распределение акций по видам:

● общее количество выпущенных акций 56723 штуки на 5672,3 тыс.сум., в том числе 30764 штуки наличных, 25959 штук безналичных, из них:

● простых акций 30764 штуки на сумму 3076,4 тыс.сум.

● именных простых акций 25959 штук на 2595,9 тыс.сум.

Любить и защищать Родину

В НАЧАЛЕ ПУТИ

На днях в технических школах Организации содействия обороне Узбекистана «Ватанпарвар» начался новый учебный год. Главное назначение этих школ — подготовка вчерашних школьников, а ныне допризывников к службе в армии. Здесь они обучаются различным современным профессиям, которые необходимы и в армии, и в народном хозяйстве, получают знания и навыки, которые пригодятся на службе.

Наш корреспондент побывал в одном из таких учебных заведений — Ташкентской объединенной технической школе.

Первому звонку предшествовал короткий митинг. Курсантов с началом учебного года тепло поздравили председатель областного совета ОСО «Ватанпарвар» полковник Б.П.Рассулов, заместитель начальника Ташкентского высшего обшекомандного училища полковник К.Ш.Кугалиев, начальник отдела Мирзо-Улугбекского районного отдела по делам обороны подполковник А.В.Потемкин, проработавшие в этой школе не один десяток лет ветераны войны А.С.Суров и Х.Худайбердиев, а также представительная делегация аксакалов из близлежащей махалли «Гулистан».

На вопрос, в чем особенность нынешнего учебного года, председатель областного совета ОСО «Ватанпарвар» Борис Паттахович Рассулов ответил:

— В основе всей нашей работы лежат указы Президента и решения правительства Узбекистана о совершенствовании патриотического воспитания населения, особенно молодежи, обучении их техническим профессиям, развитии военно-прикладных видов спорта, об укреплении дисциплины в воинских частях. В соответствии с этими задачами строится и учебный процесс в технических школах.

В этом году, наряду с совершенствованием профессиональной подготовки курсантов, особое внимание уделяется изучению ими своих прав и обязанностей. В учебную программу введены специальные занятия, в ходе которых разъясняется суть и содержание Закона о всеобщей воинской обязанности и воинской службе, а таже военной доктрины Республики Узбекистан, Закона об альтернативной службе и других правовых документов.

Армия будет сильной, если солдаты беззаветно любят свою независимую Родину, верны воинской присяге, досконально знают свою специальность и, конечно же, крепят дисциплину, наводят порядок во всем. Вот этому и учат в наших школах.

У курсантов впереди пять месяцев напряженных, но интересных и полезных занятий. Созданы все условия для овладения профессиями водителя электромеханика, специалиста по кондиционерам, поддерживающим нужную температуру в кабине пилота, радиомеханика, обеспечивающего связь земли с бортом самолета, радиста широкого профиля и других. Для этого создана хорошая учебно-тренировочная база. Классы оснащены приборами, оборудованием, учебно-методическими и наглядными пособиями, которые постоянно обновляются в соответствии с развитием той или иной специальности. На собственном автодроме курсанты отрабатывают технику вождения автомобиля.

— В прошлом году мы выпустили хорошо подготовленных курсантов, — говорит заместитель начальника школы Владимир Васильевич Луценко. — Большинство из них уже служат в армии. Приходят письма от командиров частей, которые отмечают хорошую службу наших выпускников. Да и сами ребята, приехав на побывку, нередко забегают в школу, рассказывают, как знания и навыки, полученные у нас, помогают им во время службы.

Много внимания в школе уделяют физическому воспитанию. Со спортом у нас дружат все. Но самой массовой является секция курсантского многоборья, в программу которой входит стрельба из пневматического оружия, подтягивание на перекладине, кросс, вождение автомобиля по всем правилам дорожного движения. За время учебы курсанты успевают принять участие во многих соревнованиях и стать спортсменами-разрядниками. Есть в школе спортивный зал, стрелковый тир.

Нужно отметить, что в школе курсанты учатся за счет государства. Кроме этого, им ежемесячно выплачивают стипендию. Окончив учебу, они получают водительские права категории «ВС». Представьте, если бы им приходилось учиться за свой счет, то пришлось бы заплатить не меньше тридцати пяти тысяч сумов. Таким образом, наши курсанты бесплатно приобретают специальности, которые будут нужны не только во время службы, но и пригодятся на «гражданке».

Перед началом занятий мы познакомились с ветераном войны Хаитбаем Худайбердиевым, который много лет проработал в школе инструктором по вождению автомобилей. Наш фотокорреспондент Владимир Кириллов запечатлел момент, когда он беседовал с курсантами Романом Маюнусовым, Игнатом Нечаевым, Шавкатом Мухамедовым и Абдуллатипом Азизовым. В разговоре с ветераном они сказали, что ставят перед собой цель — овладеть знаниями на «отлично».

Прозвенел звонок. Мы посетили класс, где занятие по устройству автомобиля вел один из опытнейших преподавателей Михаил Николаевич Кошман. Собственно говоря, все преподаватели школы — мастера своего дела. Видимо, этим во многом и объясняется то, что у ребят любовь к технике остается на всю жизнь.

Рафаэль ЗАГРАТДИНОВ

КТО НАУЧИТ МОЛОДЫХ

Более тридцати лет работает в Андижанском государственном медицинском институте кандидат медицинских наук, доцент И.Е.Михайлевич. Хирург с большим стажем практической и научной работы, она подготовила сотни молодых специалистов, провела тысячи операций, спасая людям жизнь.

Но, заботясь о других, мы не так уж часто думаем о самих себе. Может, в надежде, что и нас не оставят в беде. А годы летят... Приходит время, когда пора бы отправиться, как говорится, на заслуженный отдых. Но есть еще порох в пороховницах — хочется работать, а накопленые знания, опыт передать другим. Ведь они — молодые, сильные и здоровые для того и идут в институты, чтобы учиться, получить то, что готовы отдать им старшие.

Но вот пенсионерка И.Е.Михайлевич в Андижанском мединституте попала под сокращение штатов. Процесс закономерный, он идет в сотнях учреждений и организаций республики. Сокращают непомерно раздутые «аппараты», увольняют там, где трое выполняют работу одного.

Дошла очередь и до медицинского образования. Уже два года Иту Ейниковну просят, а то и приказывают покинуть стены института. Объясняют, что она пенсионерка, значит, уже социально защищена, а есть указание штаты сократить, оставив перспективных и растущих. Но кто их растить-то будет, вот в чем вопрос.

Если поставить во главу угла букву закона, то веских причин избавиться от кандидата медицинских наук тоже нет. Пенсионеры у нас имеют право работать на благо общества, контрактная форма заключения трудовых договоров для преподавательского состава утратила силу, нареканий и замечаний на работу И.Е.Михайлевич нет. Так зачем же гнать опытного специалиста. Ведь получение пенсии не может служить основанием для расторжения трудового договора.

Проблема активно работающего хирурга, преподавателя, доцента кафедры Андижанского медицинского института намного шире личных интересов этого человека. Хотя право на защиту имеет каждый гражданин нашей страны. Это доказывает и Андижанский облсовпроф в своих выводах о неправомочности увольнения И.Е.Михайлевич. Исполняющий обязанности председателя объединения профсоюзов области Г.Садыков считает, что она обладает преимущественным правом остаться на работе при сокращении штатов — согласно законам и нормативным документам.

Аттестация кадров, их целесообразное сокращение сегодня идет не только в Андижанском мединституте. И в каждом подобном случае есть резон серьезно задуматься не только о сиюминутных выгодах (да и выгодах ли?), но и о будущем. Если речь идет о бездельнике — один разговор, но совсем иной, когда дело касается специалиста, влюбленного в свою профессию, приносящего пользу, отдающего всего себя работе и людям, воспитывающего молодых врачей... Вот тут нельзя рубить с плеча.

Вячеслав ДРАЧЕВ

Зарубежный калейдоскоп

ПИК РАССЕЯНОСТИ

Японские железнодорожники установили, что летом, особенно в августе, пассажиры забывают в поездах, на перронах и вокзалах вдвое больше вещей, чем, например, в январе.

Эта картина повторяется ежегодно. Объяснение таково: в жаркое время года люди становятся рассеянными, менее собранными.

Кстати, японцы подсчитали, что в среднем за год пассажиры забыли более 500 тысяч зонтиков, 300 тысяч разных предметов туалета, свыше 200 тысяч книг и много прочих вещей.

ЗАКОНОМЕРНОСТЬ?

Если хотите, чтобы у вас в семье родился мальчик, ешьте больше рыбы.

К такому выводу пришли английские исследователи, основываясь на том факте, что у жителей шотландского побережья, где в рационе преобладает рыба, уровень рождаемости мальчиков на 30 процентов выше среднего по стране.

По мнению этих ученых, такой феномен объясняется содержанием некоторых особых органических веществ в рыбе, которые воздействуют на мужские половые гормоны.

ВСТРЕЧИ С ПРИШЕЛЬЦАМИ

Большинство американцев верят в существование разумной жизни на других планетах Вселенной.

Об этом свидетельствует опрос общественного мнения, проведенный по заказу журнала «Тайм». В нем участвовали более тысячи человек.

Две трети опрошенных считают, что инопланетяне поддерживают с землянами контакты. Многие уверены, что властям известно о существовании внеземной жизни, но они сознательно скрывают эту информацию от общественности.

Четверть респондентов утверждают, что они сами или их знакомые видели неопознанные летающие объекты. Наконец, один процент участников опроса уверяет, что они вступали в контакт с пришельцами из иных миров или даже похищались ими.

ЛАЗЕР НА СКАЧКАХ

Скромный австралийский инженер нашел для лазера новое и весьма необычное применение.

С помощью лазерного устройства «новатор» выигрывал... на скачках. Когда какая-нибудь лошадь обходила фаворита, на которого поставил хитрец, он ослеплял ее лучом лазера, размещенным для маскировки в подзорной трубе.

Красный луч при солнечном освещении никто заметить не мог. Мошенник направлял луч в глаза лошади конкурента, та испуганно шарахалась и теряла темп.

Мошенником заинтересовались, обратив внимание на его удивительное «везение» и постоянные крупные выигрыши. Он осужден на длительный срок.

ВОТ ЭТО ПЛАТА

Самый богатый человек в мире Билл Гейтс зарабатывает ежедневно более 900 миллионов долларов.

Глава корпорации «Майкрософт» Билл Гейтс обладает личным состоянием в 56 миллиардов долларов. Его фирма стоит сегодня более 260 миллиардов долларов, на пару миллиардов «перевесив» своего основного соперника — корпорацию «Дженерал электрик», у истоков которой 120 лет назад стоял еще великий Томас Эдисон.

По матералам печати подготовила А.ПЕРЧЕНКО.

ТЕЛЕВИДЕНИЕ

ПОНЕДЕЛЬНИК, 9

УзТВ

6.30 "Ассалом, Ўзбекистон!" 8.00-8.40 "Тахлилнома".

* * *

8.40 "Ўзлик". Художественно-публицистическая передача. 9.05 "Ўзбектелефильм" представляет. "Сохибкирон юрти". 9.25 "Мировой спорт". 9.35 "Золотая корона". Телеигра. 10.00, 12.00, 14.00, 18.00 Новости. 10.05 Новости кино. 10.20 "Создатели узбекского кино" 10.40 Дневной сеанс. "Тоғларда қолди менинг қалбим". Художественный фильм. 12.05 Концерт. 12.35 "Мухаббат киссаси". Теленовела. 13.10 "Лошадь". Мультфильм 13.20-14.00 "Золотое поле". Информационно-развлекательная передача для хлопкоробов.

* * *

17.55 Программа передач. 18.10 "Встреча". 18.35 "Мир и человек". 18.50 "На пути спокойствия народа". 19.05 К 800 - летию Жалолиддина Мангуберди. "Ҳиёнатлар ҳалқасида". 4-часть. 19,25, 19.55, 20.25, 21.00, 22.00, 23.25 Реклама. 19.30 "Ахборот" (рус.) 20.00 Вести с бирж и банков. 20.10 Вечерние сказки. 20.30 "Ахборот". 21.05 "Экономика и мы". 21.30 Впервые на УзТВ. "Проклятие золотого коня". Телевизионный художественный фильм. 1-часть. 22.05 "Бободеҳқон, Сизга таъзим". Музыкальная передача. 22.35 Зиё Нажимий. "Занжирбанд шер". Спектакль. 1-часть. 23.30 "Ахборот". 24.00-00.05 Символы Родины.

2

18.00 Программа передач. 18.05 Студия «Янги авлод» представляет (Новости «Жажки давра». «Мульттомоша») 18.40 «Хонадон». 18.55 "Сурур". 19.00 "Давр". Информационная программа. 19.25 «Нигох». 19.40, 20.30, 22.25 Реклама. 19.45 "Морена Клара". Телесериал (Венесуэла) 20.35 "Жахон". Международное обозрение. 20.55 Поет молодежь. 21.05 «Регион». 21.35 Арабская эстрада. 21.50 На телеканале "Ёшлар". 21.55 Клип-антракт. 22.00 "Давр". Информационная программа. 22.30 Синема. "Истребитель". 23.55 «Спорт-континент». 00.25 «Спокойной ночи!»

3 УзТВ

17.55 Программа передач. 18.00 "ДАРАКЧИ". 18.10 Зритель-ТВ. 18.30 Для детей. "В гостях у Эйи и ее друзей". 18.45 "Санта-Барбара". Телесериал. 19.25, 19.55, 20.25, 21.00 Реклама. 19.30 "Ахборот" (рус.) 20.00 "О тебе и для тебя". 20.10 "Чустские узоры". Телефильм. 20.30 "Ахборот". 21.05 "Таггерт". Телесериал. 21.55 Телефакт. 22.10 "Медицина для Вас". 22.35 "ДАРАКЧИ". 22.45 Спорт-тайм. 23.15 TTV - мюзик. 23.35 Советы. 23.40 Музыка и реклама. 23.45 Экран приключенческих фильмов. 01.15 «Спокойной ночи, мой город!»

4v

16.45 Программа передач. 16.50 "Мультпланета".

***

17.10-18.50 ТУРЕЦКОЕ ТЕЛЕВИДЕНИЕ

***

ОРТ

18.50 Лариса Гузеева в программе "Женские истории". 19.20 "Серебрянная серия". Пьер Ришар в комедии "Укол зонтиком". 21.00 "Время".

***

21.30 "История любви". Телесериал. 127-часть. 22.15 "Сегодня в мире..." Информационная программа. 22.20 "Для Вас". 22.40 "Кому как?" 22.55 "Вести". 23.25 "Современный дизайн". 23.45 "Без прошлого нет будущего". 00.05 "Ахборот" (рус.) 00.30 Ночной сеанс. "Ледяная грудь". Художественный фильм. (Франция) В главной роли Ален Делон. 02.10-02.15 «Спокойной ночи!»

ВТОРНИК, 10

УзТВ

6.30 "Ассалом, Ўзбекистон!" 8.00-8.30 "Ахборот".

* * *

8.30 Обзор республиканских газет. 8.45 "Узбектелефильм" представляет. "Праздничные мгновения в Ташкенте". 8.55 "Созимда диёр мадҳи". Музыкальная передача. 9.20 Для детей. "Бир сиқим тупроқ". 9.40 "Мир кино". Кинопередача. 10.00, 12.00, 14.00, 18.00 Новости. 10.05 "Строитель". 10.30 Изучаем новый алфавит. 11.00 "Капля". 11.15 "Мактублар-кабутарлар". 11.35 Концерт. 12.05 Дневной сеанс. "Искренне Ваш..." Художественный фильм. 13.25 Телевизионный театр миниатюр. 14.10-14.55 Футбол. Чемпионат Узбекистана. "Насаф"-"Пахтакор".

* * *

17.55 Программа передач. 18.10 Для подростков. "Тебя ждет Родина!". 18.30 "Ҳунарманд". Тележурнал. 18.50 "Точка опоры". 19.05 К 800 - летию Жалолиддина Мангуберди. "Тақдир фожиаси". 5-часть. 19.25, 19.55, 20.25, 21.00, 22.05 Реклама. 19.30 "Ахборот" (рус.) 20.00 "Семь кладов". 20.10 Вечерние сказки. 20.30 "Ахборот". 21.05 "Акс садо". 21.35 Впервые на УзТВ. "Проклятие золотого коня". Телевизионный художественный фильм. 2-часть. 22.10 "Қўшиғимиз Сизга армуғон". Музыкальная передача. 22.40 "Вершины национального образования". 23.10 "Ўзлигинг намоён қил". На экране Ферганская область. 23.45 "Ахборот". 00.15 Зиё Нажимий. "Занжирбанд шер". Спектакль. 2-часть. 01.05-01.10 Символы Родины.

2

18.00 Программа передач. 18.05 Студия «Янги авлод» представляет («Эркатой», «Мульттомоша») 18.40 Вести про налоги. 18.55 На телеканале "Ёшлар". 19.00 "Давр". Информационная программа. 19.25 Сегодня - всемирный день молодежи. 19.40, 20.30, 22.25 Реклама. 19.45 "Морена Клара". Телесериал. 20.35 Спорт и молодежь. 20.45 Взгляд в Голливуд. 21.00 "Мехр куза". 21.25 Беседа после беседы. 21.40 Сегодня - всемирный день молодежи. 22.00 "Давр". Информационная программа. 22.30 Синема. "Последний крестовый поход". 00.20 «Спокойной ночи!»

3 УзТВ

17.55 Программа передач. 18.00 "ДАРАКЧИ". 18.10 Для детей. "Сказка только начинается". 18.30 "Санта-Барбара". Телесериал. 19.10 "Собеседник". Публицистическая передача. 19.25, 19.55, 20.25, 21.00 Реклама. 19.30 "Ахборот"(рус.) 20.00 "О туризме". Еженедельное обозрение. 20.30 "Ахборот". 21.05 "Таггерт". Телесериал. 21.55 "Встреча". Г.Убайдуллаев. 22.25 "В ночь полнолуния". 22.45 "ДАРАКЧИ". 22.55 "Морт и Фил". Мультсериал. 23.15 "Этоджаз". 23.35 Музыка и реклама. 23.40 Из фильмофонд. "Иные нынче времена". 00.55 "Спокойной ночи, мой город!"

4v

ОРТ
7.30-9.00

***

16.45 Программа передач. 16.50 "Мультпланета".

***

17.10-18.45 ТУРЕЦКОЕ ТЕЛЕВИДЕНИЕ

***

ОРТ

18.45 "Час пик". 19.00 "Тема". 19.45 Унесенные ветром в сериале "Скарлетт". 20.45 "Спокойной ночи, малыши!" 21.00 "Время".

***

21.35 Телесериал. "История любви". 128-часть. 22.20 "Сегодня в мире..." Информационная программа. 22.25 "Немецкая волна на ТВ -4". 22.45 "Профессионал". 23.00 "Вести". 23.30 "Взгляд на Польшу". 23.45 "Ахборот" (рус.) 00.10 Ночной сеанс. Микки Рурк и Роберт Де Ниро в психологическом триллере "Сердце ангела". 02.00-02.05 «Спокойной ночи!»

СРЕДА, 11

УзТВ

6.30 "Ассалом, Ўзбекистон!" 8.00-8.30 "Ахборот". 8.30 Лирические мелодии. 9.00 "Будьте здоровы". Спортивная передача. 9.20 "Замин фидойилари". 9.35 "Жавохирлар бўстони". Литературная передача. 10.00, 12.00, 14.00, 18.00 Новости. 10.05 "Спрос и предложение". 10.30 Уроки алфавита. 11.00 "Красота моей Родины". Публицистик передача. 11.20 Мультфильм. 11.30 "Эхо". 12.05 "Тасвирга қўчган қўнгил". 12.20 Дневной сеанс. "Дорогое удовольствие". Художественный фильм. 13.40 Зилол-98".Телефестиваль фольклорно-этнографических ансамблей. 14.10-14.35 "Дунё кўриб, дунёлар ярат".

* * *

17.55 Программа передач. 18.10 Мультфильм. 18.20 Для детей. "Кўзгу". Тележурнал. 18.45 "Наследники Алпомыша". Спортивная передача. 19.05 К 800 - летию Жалолиддина Мангуберди. "Жалолиддиндан сўнг". 6-часть. 19.25, 19.55, 20.25, 21.00, 21.55 Реклама. 19.30 "Ахборот" (рус.) 20.00 "Программа народного образования в действии". 20.10 Вечерние сказки. 20.30 "Ахборот". 21.05 "Тафсилот". 21.25 "Музыка и время". 22.00 «Элга кирсанг, элдек бул». 22.20 Впервые на УзТВ. "Проклятие золотого коня". Телевизионный художественный фильм. 3-часть. 22.50 "Ринг-знаний". 23.30 "Новое поколение". 23.55 "Ахборот". 00.25-00.30 Символы Родины.

2

18.00 Программа передач. 18.05 Студия «Янги авлод» представляет (Новости, «Спорт площадка», «Мульттомоша») 18.40 "Семург". 18.55 Музыкальный клип-антракт. 19.00 "Давр". Информационная программа. 19.25 "Ракурс". 19.50 Клип-антракт. 20.00 «Спортлото». 20.10 «Лаззат». 20.25, 22.45 Реклама. 20.30 «Ринг». 20.45 На крыльях танцев. 21.05 «Авторейд». 21.15 Свободная мысль. 21.35 На телеканале "Ёшлар". 21.40 Ваш любимый певец: О. Мадалиев. 22.00 "Давр". Информационная программа. 22.25 «Стиль-но». 22.50 Синема. "Ярость". 00.20 «Хит-коллекция». 00.40 «Спокойной ночи!»

3 УзТВ

17.55 Программа передач. 18.00 "ДАРАКЧИ". 18.10 "Ёрилтош". Мультсборник. 18.30 "Санта - Барбара". Телесериал. 19.10 Любимые мелодии. 19.25, 19.55, 20.25, 21.00 Реклама. 19.30 "Ахборот"(рус.) 20.00 "Онагинам". 20.20 Музыкальная пауза. 20.30 "Ахборот". 21.05 "Таггерт". Телесериал. 21.50 "Добрый вечер". 22.20 "Люблю тебя, мой народ". 22.35 "ДАРАКЧИ". 22.45 "Нурли мавж". 23.05 Музыка и реклама. 23.10 Видео - "О" 00.50 "Спокойной ночи, мой город!"

4v

ОРТ
7.30-9.00

***

16.45 Программа передач. 16.50 "Мультпланета".

***

17.10-18.45 ТУРЕЦКОЕ ТЕЛЕВИДЕНИЕ

***

ОРТ

18.45 "Час пик". 19.00 "Человек и закон". 19.45 Унесенные ветром в сериале "Скарлетт". 20.45 "Спокойной ночи, малыши!" 21,00 "Время".

***

21.35 Телесериал. "История любви". 129-часть. 22.20 "Сегодня в мире..." Информационная программа. 22.25 "Дурдаршан". 22.45 "Путь к пьедесталу". Спортивная программа. 23.00 "Вести". 23.30 "Бу бустон аро..." 23.50 "Ахборот" (рус.). 00.15 Ночной сеанс. "Вендетта по-корсикански". Кинокомедия. 01.35-01.40 «Спокойной ночи!»

ЧЕТВЕРГ, 12

УзТВ

6.30 "Ассалом, Ўзбекистон!" 8.00-8.30 "Ахборот".

* * *

8.30 Обзор республиканских газет. 8.45 "Шахринг озода бўлсин". 9.05 "Студент и спорт". 9.25 "Очаг образования". 9.50 "Человек и лев". Мультфильм. 10.00, 12.00, 14.00, 18.00 Новости. 10.05 "Теран томирлар". 10.30 "Пожелтевшие страницы". Литературная передача. 10.50 "Процесс". 11.10 "Сказки ведут к добру". 12.05 Дневной сеанс. "Убийца с того света". Художественный фильм. 13.40 Концерт. 14.10-14.40 Чемпионат мира по каратэ.

* * *

17.55 Программа передач. 18.10 "Бешбармоқ". Тележурнал. 18.30 "Мировая литература". 18.50 "Харита". Международное обозрение. 19.05 "Хидоят сари". 19.25, 20.25, 21.00, 22.00 Реклама. 19.30 "Ахборот" (рус.) 19.55 "Лицом к лицу". 20.10 Вечерние сказки. 20.30 "Ахборот". 21.05 "Мулқдор". 21.30 Впервые на УзТВ. "Олтин тулпор дуойбати". Телевизионный художественный фильм. 4-часть. 22.05 "Мухаббат соғинчи". Музыкальная передача. 22.30 "Волшебный луч". Кинопередача. 22.50 "Сомон йўли". 23.50 "Ахборот". 00.20-00.25 Символы Родины.

2

18.00 Программа передач. 18.05 Студия «Янги авлод» представляет («Буш утирма», «Мульттомоша») 18.40 «Мушоира». 18.50 Клип-антракт. 19.00 "Давр". Информационная программа. 19.25 «Мезон». 19.40, 20.30, 22.25 Реклама. 19.45 "Морена Клара". Телесериал. 20.35 «Одобнома». 20.45 На телеканале "Ёшлар". 20.50 Восточная эстрада. 21.05 «Мутойиба». 21.25 «Бахс, мунозара, тахлил». 21.45 Молодежные мелодии. 22.00 "Давр". Информационная программа. 22.30 "Дойче Велле" представляет. 22.50 Синема. "Прощайте, сладкие мечты" 1-серия. 00.05 "Боевое искусство мира" 00.20 «Спокойной ночи!»

3 УзТВ

17.55 Программа передач. 18.00 "ДАРАКЧИ". 18.10 "Ёрилтош". Мультсборник. 18.20 "Хозяйке на заметку". 18.35 "Санта - Барбара". Телесериал. 19:15 Музыкальные минуты. 19.25, 19.55, 20.25, 21.00 Реклама. 19.30 "Ахборот" (рус.) 20.00 "Зеркало". 20.30 "Ахборот". 21.05 "Магазин смеха". 21.25 "Отважные". Телесериал. 22.15 "Хорошое настроение". 22.45 "ДАРАКЧИ". 22.55 Территория "М". Молодежная программа. 23.20 Музыка и реклама. 23.25 Видео-"О" 01.05 «Спокойной ночи, мой город!»

4v

ОРТ
7.30-9.00

***

16.45 Программа передач. 16.50 "Мультпланета".

***

17.10-18.45 ТУРЕЦКОЕ ТЕЛЕВИДЕНИЕ

***

ОРТ

18.45 "Час пик". 19.05 " Чтобы помнили....." Ролан Быков. 19.45 Унесенные ветром в сериале "Скарлетт". 20.45 "Спокойной ночи, малыши!" 21.00 "Время".

***

21.35 Телесериал. "История любви". 130-часть. 22.20 "Сегодня в мире..." Информационная программа. 22.25 "Глинка 44". 22.40 "Спорт клуб". 23.00 "Вести". 23.30 "Планета кино". Орнела Мути. 23.50 Кинематограф. Орнела Мути в фильме"Первая любовь". 01.30 "Ахборот" (рус.) 01.55 Ночной сеанс. "Крушение Римской империи". Художественный фильм. 1-часть. 03.25-03.30 «Спокойной ночи!»

ПЯТНИЦА, 13

УзТВ

6.30 «Ассалом, Ўзбекистон!» 8.00-8.30 "Ахборот".

* * *

8.30 "Букет танцев". Музыкальная передача. 8.55 "Смысл жизни". 9.15 "От Бангкока до Сиднея". Спортивная передача. 9.35 "Норма". 10.00, 12.00, 14.00, 18.00 Новости. 10.05 Немецкий язык. 10.35 "Народное творчество". 11.00 Для детей. "Кичкинтойлиз-гижингтоймиз". 11.20 "Маслак ва мақсад". 11.40 "Пой, моя молодость". Музыкальная передача. 12.05 Дневной сеанс. "Первая ласточка". Художественный фильм. 13.15 Футбол. Чемпионат Узбекистана. "Нефтчи"-"Пахтакор". 14.10-15.10 "Оталар сўзи-ақлнинг кўзи".

* * *

17.55 Программа передач. 18.10 Для детей. "Гулғунчалар". 18.25 "Шанс". 18.45 "Здоровье". 19.05 "Қалб минбари". 19.25, 19.55, 20.25, 21.00, 21.45 Реклама. 19.30 "Ахборот" (рус.) 20.00 "Аруз гулшани". 20.10 Вечерние сказки. 20.30 "Ахборот". 21.05 "Тема". 21.45 Впервые на УзТВ. "Проклятие золотого коня". Телевизионный художественный фильм. 5-часть. 22.30 "Дустлик тароналари". З.Каримова. 22.55 "Ахборот". 23.25 "Азиз сиймолар". 23.45 Художественный фильм. 01.10-01.15 Символы Родины.

2

18.00 Программа передач 18.05 Студия «Янги авлод» представляет («Интересные вести», «Мир и дети», «Мульттомоша») 18.40 «Право и обязанность». 18.55 Клип-антракт. 19.00 "Давр". Информационная программа. 19.25 «Шабнам». 19.45, 20.30, 22.30 Реклама. 19.45 "Морена Клара". Телесериал. 20.35 «Автосалтанат». 20.45 «Бизнес доктор». 21.15 «Интерспорт». 21.30 Музыкальный клип-антракт. 21.35 «Азизим». 22.00 "Давр". Информационная программа. 22.25 На телеканале "Ёшлар". 22.35 Синема. "Прощайте, сладкие мечты". 2-серия. 23.45 Музыка. 24.00 «Спорт континент». 00.30 «Желая доброго рассвета».

3 УзТВ

17.55 Программа передач. 18.00 ДАРАКЧИ. 18.10 "Ёрилтош". Мультсборник. 18.35 "Санта - Барбара". Телесериал. 19.15 "Жозиба". 19.25, 19.55, 20.25, 21.00 Реклама. 19.30 "Ахборот"(рус.) 20.00 "Приватизация: шаг за шагом". 20.30 "Ахборот". 21.05 "Отважные". Телесериал. 21.45 "Беседа с литератором". 22.00 "Служебный романс или..." 22.20 "ДАРАКЧИ". 22.30 В мире спорта. 23.00 Музыка и реклама. 23.05 Тунги сеанс: "Кража". 00.35 "Спокойной ночи, мой город!"

4v

ОРТ
7.30-9.00

***

16.45 Программа передач. 16.50 "Мультпланета".

***

17.10-18.45 ТУРЕЦКОЕ ТЕЛЕВИДЕНИЕ

***

18.45 "Чип". Короткометражный художественный фильм.

***

ОРТ

19.15 "Здоровье". 19.45 "Поле чудес". 20.45 "Спокойной ночи, малыши!" 21.00 "Время".

***

21.35 Телесериал. "История любви". 131-часть. 22.20 "Сегодня в мире..." Информационная программа. 22.25 "Ваш адвокат". 22.40 "Дил изҳори". 23.00 "Вести". 23.30 Антология обладателей "Оскара". 23.45 "Марти". (1955 год) Художественный фильм (США) 01.15 "Ахборот" (рус.) 01.40 Ночной сеанс. "Крушение Римской империи". Художественный фильм. 2-часть. 03.10-03.15 «Спокойной ночи!»

СУББОТА, 14

УзТВ

6.30 "Ассалом, Ўзбекистон!" 8.00-8.30 "Ахборот". 8.30 Обзор республиканских газет. 8.45 "Мусиқа бўстони". Телеальманах. 9.05 "Гордость Узбекистана ", Спортивная передача. 9.25 "В письмах - отражение жизни". 10.05 "Умид" представляет.

* * *

12.05 Театр телевизионных миниатюр. 12.40 "Наука и развитие". 13.00 "Поют солисты областей". Музыкальная передача. 13.30 "Зийнат". 13.55 Дневной сеанс. "Опять тот же Насретдин". Художественный фильм. 1-серия. 14.45-15.15 "Маъиавият". Художественно-публицистическая передача.

* * *

17.55 Программа передач. 18.00 "Фламинго". 18.20 "Мувозанат". Информационно-аналитическая передача. 18.40 "Счастливый случай". 19.25, 20.25, 21.00, 22.10 Реклама. 19.30 "Ахборот" (рус.) 19.55 "Вечерние сказки". 20.10 "Новости Узбекистана " (на англ. языке) 20.20 "Мировой спорт". 20.30 "Ахборот". 21.05 "Золотое поле". Информационно-развлекательная передача для хлопкоробов. 21.45 "Чироғи ёниқ ўй". Телеотбор. 22.15 "Ҳамма кўриши шарт эмас..." Музыкально-развлекательная передача. 23.05 "Ахборот". 23.35 "Куй ва тасвир". 23.55 "Схватка на берегах Нила". Художественный фильм. 1-серия. 01.00-01.05 Символы Родины.

2

8.55 Программа передач. 9.00 Студия «Янги авлод» представляет. 9.50 Поет молодежь. 10.00 «Нигох». 10.15 «Нафосат». 10.30 «Сурур». 10.35 «Тайна». 10.50 Спорт и молодежь. 11.00 «Ракурс». 11.25 Взгляд в Болливуд. 11.40 "Мехр куза". 12.05 На крыльях танцев. 12.25 "Хорошие, плохие парни". Телесериал. 13.10 Свободная мысль. 13.30 Ваш любимый певец: О. Мадалиев. 13.50 «Бизнес доктор». 14.20 "Синдбад". Телесериал. 15.05 География мира. 15.50 «Тема дня». 16.10 Синема. 17.40 "Дойче Велле" представляет.

***

18.00 Программа передач. 18.05 Студия «Янги авлод» представляет («Боланинг тили», «Мультмомоша») 18.40 «Дилбарим». 18.55 Клип-антракт. 19.00 "Давр". Информационная программа. 19.25 «Интерфутбол». 19.40, 20.30, 22.35 Реклама. 19.45 "Хорошие, плохие парни". Телесериал. 20.35 «Туйгу». 20.55 «Бизнес-академия». 21.10 На телеканале "Ёшлар" премьера видеофильма "Ок куш". 22.00 "Давр". Информационная программа. 22.25 Музыкальный клип антракт. 22.30 На телеканале "Ёшлар". 22.40 Синема. "Бэтмэн". 1-серия. 00.30 «Твое время». 00.50 «Спокойной ночи!»

3 УзТВ

7.55 Программа передач. 8.00 "Ёрилтош". Мультсборник. 8.20 "Все о туризме". 8.50 "ТВ и театр". 9.10 "В ночь полнолуния". 9.30 "Любовь и тайны Сансет Бич". Телесериал. 10.15 Музыка для души. 10.25 Экран для детей, 12.05 "Автор". 12.35 "Вдова Бланка". Телесериал. 13.20-13.35 "Пожизненное наследие".

* * *

17.55 Программа передач. 18.00 "ДАРАКЧИ". 18.10 "Ёрилтош". Мультсборник. 18.30 "Клиника природы". 18.45 "На страже закона". 18.55 "Дикая природа". 19.20 Музыкальный антракт. 19.25, 19.55, 20.25, 21.00 Реклама. 19.30 "Ахборот"(-рус.) 20.00 "Опора". 20.20 Музыка для души. 20.30 "Ахборот". 21.05 "Даллас". Телесериал. 21.55 "Хоббихолл". 22.15 "Горожане". 22.35 Гиннесс-шоу. 23.00 "ДАРАКЧИ". 23.10 Музыка и реклама. 23.15 "Киноокo". 01.00 «Спокойной ночи, мой город!»

4v

9.00 Программа передач. 9.05 "Планета кино". Орнела Мути. 9.25 Орнела Мути в фильме "Первая любовь". 10.55 "Добро пожаловать в кафе "Кросс-Роудс!" 11.25 "Айчурек". 11.45-12.30 «Вместе споем».

***

17.10-18.45 ТУРЕЦКОЕ ТЕЛЕВИДЕНИЕ

***

18.45 Программа передач. 18.50 "Кўзмунчоқ". 19.10 "Тасвир - 98". 19.25 "Чинсэн". 19.55 "Ровесники". 20.10 "О прекрасном и вечном". 20.30 "Музыкальный олимп".

***

ОРТ

21.00 "Время". 21.45 "Секретные материалы". Сериал.

***

23.25 "Ахборот" (рус.) 23.50 Ночной сеанс. "Прощай, Чарли". В главных ролях Тони Кёртис, Дебби Рейнолдс (Англия) 01.40-01.45 «Спокойной ночи!»

ВОСКРЕСЕНЬЕ, 15

УзТВ

6.30 "Ассалом, Ўзбекистон!" 8.00-8.30 "Ахборот".

* * *

8.30 "Камалак". Кинопередача для детей. 9.15 "Умид" представляет.

* * *

11.45 "Торжества продолжаются". Музыкальная передача. 12.15 "Ҳамроз". 12.55 Дневной сеанс. "Опять тот же Насретдин". Художественный фильм. 2-серия. 13.45 Болалигим-пошшолигим". 14.15 "Ўзбекистон спортининг нуфузи". 14.30-15.20 "Ҳамма кўриши шарт эмас..." Музыкально-развлекательная передача.

* * *

17.55 Программа передач. 18.00 "Золотая корона". Телеигра. 18.25 "Мысли о селе". 18.45 "Мелодии экрана". 19.05 "Ўзлик". Художественно-публицистическая передача. 19.25, 20.00, 20.25, 21.10 Реклама. 19.30 "Тахлилнома" (рус.) 20.05 "Мир искусств". 20.30 "Тахлилнома". 21.15 "Воскресенье вечером". Музыкально-развлекательная передача. 21.55 «Элга кирсанг, элдек бул». 22.20 Фестиваль игр Алпомыша. 22.40 ТВ-1 представляет. Телеанонс. 22.55 Новости кино. 23.10 "Звезды мирового кино". 23.30 "Схватка на берегах Нила". Художественный фильм. 2-серия. 00.35-00.40 Символы Родины.

2

8.55 Программа передач. 9.00 Студия «Янги авлод» представляет. 9.50 Молодежные мелодии. 10.05 «Лаззат». 10.20 «Мезон». 10.35 «Мутойиба». 10.55 "Ок куш". Видеофильм. 11.45 «Цирк, цирк, цирк...» 12.15 "Хорошие, плохие парни". Телесериал. 13.00 «Интерфутбол». 13.40 "Это кино". Телесериал. 14

Реформа здравоохранения

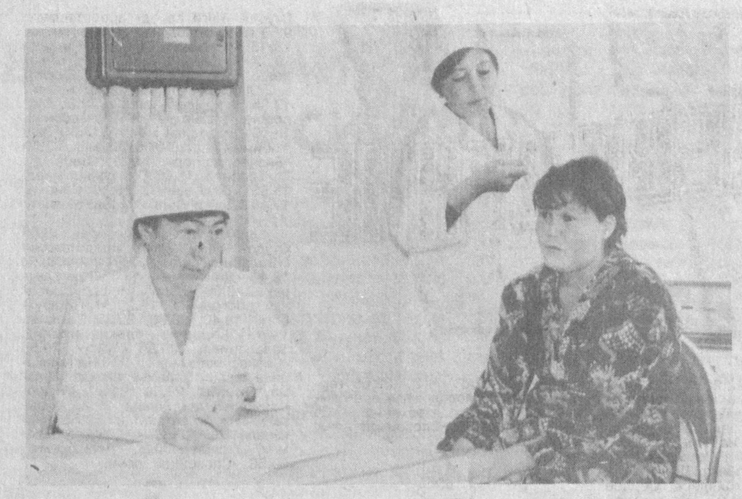

ТРЕБОВАНИЕ ВРЕМЕНИ

Как сообщалось, 3 ноября под руководством Президента Ислама Каримова состоялось совещание, посвященное обсуждению проекта Государственной программы реформирования системы здравоохранения страны, рассчитанной на 1999—2005 годы.

В распоряжении Президента нашей страны, принятом 12 июня 1998 года, подчеркивалась необходимость повышения качества и эффективности медицинского обслуживания населения.

В проекте Государственной программы нашли отражение вопросы стимулирования труда медицинских работников, достойной оценки их профессионального мастерства и личных способностей. В соответствии с Национальной программой подготовки кадров разработаны также вопросы подготовки, переподготовки и повышения квалификации медицинских работников.

В документе также четко указаны пути приватизации учреждений в системе здравоохранения, научно-технического обеспечения медицины, развития сотрудничества с зарубежными странами и международными организациями.

Многие медицинские учреждения сейчас оснащаются современным оборудованием, новейшими диагностическими приборами, улучшаются бытовые условия. Особое внимание уделяется сельским врачебным пунктам. Они газифицируются, обеспечиваются автотранспортом, водопроводной водой и всем необходимым. В качестве примера можно назвать СВП в хозяйстве «Джамбул» Юкоричирчикского района. Здесь работают опытные медики.

НА СНИМКАХ: врач Б.Шадирманова и медсестра Б.Турдибаева; медсестра Х.Байджанова.

Фото В.ГРАНКИНА

ФАКИР И ЛЕТАЮЩАЯ ЭТАЖЕРКА

Нынче нас вряд ли удивит даже суперсовременный сверхзвуковой самолет. А вот более 80-ти лет назад...

Известный российский летчик Александр Васильев на своем гоночном «Блерио», представлявшим собой примитивную крылатую «этажерку», только что приземлился, завершив свой полет над Кокандом. И тут, раздвигая локтями толпу, к нему пробился дервиш — местный факир в засаленном порванном халате. Трясущимися руками протянул он Васильеву потрепанный рубль.

— Возьми, — попросил он. — Это у меня последнее, что осталось. Но я должен отблагодарить тебя, так как ничего подобного не видел...

Бухара, Самарканд, Фергана (тогда Скобелев), Ташкент — везде встречали Васильева с большим триумфом. А в Андижане перед взлетом к нему подошел местный присяжный поверенный и попросил сделать круг над его домом.

— На балконе будет сидеть моя тяжелобольная дочь, — сказал он. — Она хочет увидеть вас.

Васильев выполнил эту просьбу.

Неутомимый путешественник и смелый испытатель побывал на Волге и Кавказе, летал над Каспием. И вот Центральная Азия — знойная и загадочная. А рассказал об этом удивительном человеке научно-популярный иллюстрированный «Вестник воздухоплавания» за 1911 год, издававшийся в Санкт-Петербурге.

Михаил ЕГОРОВ

Модный салон

ПЕШЕХОДЫ СТАНУТ НИЖЕ

Обувь опустилась на практически незаметный каблук, многие модели с успехом обходятся и без оного. Идеально плоские подошвы «балетных тапочек» изрядно облегчат жизнь модницам. Ногам дана передышка после прошлосезонных узконосых туфелек на 12-сантиметровом каблуке. Ботинкам и сапожкам теперь положено иметь вид эдаких «галош» — без шнурков (но с боковыми резиновыми вставками) на плоской литой подошве. Для тех, кто решительно не может не возвышаться над толпой, оставлен шанс высотой максимум 3-4 сантиметра.

Что делать? А ничего не делать. Купить хотя бы одну модель без каблуков — покрепче и потолще — и носить, как рекомендовано, буквально со всеми составляющими гардероба — с юбкой, брюками, пальто и курткой. Тем более что это так удобно...

ДЕЛО В ШЛЯПЕ, ТОЧНЕЕ — В КЕПКЕ

Неяркая цветовая гамма, нерезкие линии силуэта создают отличный фон для аксессуаров. Скромность гардероба можно компенсировать стильным макияжем и забавными деталями. Парочка ярких забавных кепок и беретов, шелковые платки, кашемировые уютные шарфы и перчатки — все это необходимо не только для использования по прямому назначению, но и как предмет экстерьера.

В условиях модной многослойности и утилитарности можно повязать сразу несколько шарфиков — пусть два из них будут однотонными, а третий — пестрым. Несколько небольших отрезов декоративной ткани помогут вам каждый день превращать надоевшее пальто (костюм, свитер) в нечто принципиально новое и оригинальное, стоит только набросить их на плечи.

Очень и очень пригодится шерстяная накидка типа пончо. Для этого достаточно купить 2-3 метра хорошей шерстяной ткани и разрезать ее посередине. Если края сыплются, значит, вы купили не шерсть. Края можно укрепить флизелином, обшить шелковой лентой, декоративной тесьмой, бахромой или клочками того же меха. Носить такую накидку можно отдельно — со свитером или костюмом, или (в случае особых холодов) набросить поверх пальто.

В общем, элегантность зависит только от вас — придумывайте, пробуйте, и ваша одежда станет вашим украшением.

Спорт

ПЯТЬ МЕДАЛЕЙ НА ДВОИХ

В английском городе Бристоле завершился чемпионат мира по кикбоксингу, в котором приняли участие спортсмены из 12 стран.

По персональному приглашению в этом турнире участвовали два представителя из Узбекистана — Улугбек Гиясетдинов и Владислав Нам.

Надолго запомнятся специалистам и английским поклонникам кикбоксинга узбекистанцы, вдвоем завоевавшие пять медалей. Владислав Нам стал чемпионом мира среди взрослых по программе лайт-контакта, напоминающего техническими элементами таэквандо (ИТФ). Серебро досталось Владиславу в семи-контакте и бронза по фул-контакту.

Улугбек дебютировал на этом международном турнире и выступал среди юниоров. По двум программам — семи-контакте и фул-контакте он стал обладателем бронзовых медалей.

«АНДИЖАНКА» — ЧЕМПИОН ЦЕНТРАЛЬНОЙ АЗИИ

Завершились игры чемпионата Центральной Азии по футболу среди женских команд, последний тур которого проходил в городе Чимкенте.

Выиграв у всех своих соперников и набрав 41 очко, футболистки «Андижанки» из Андижана, обладатели серебряных медалей прошлогоднего чемпионата Центральной Азии, ныне стали его победителями.

На втором месте команда «Дилноза» из Ташкента, на третьем — футболистки из команды «Казагистан темыр жуллари» из Алматы.

Специального приза удостоена футболистка из «Андижанки» Татьяна Свешникова, забившая в ворота соперниц больше всех мячей. Всего за сезон Татьяна забила 35 мячей.

«ПАХЛАВОН» УКРАСИЛ ГОРОД

В Намангане открылся новый спортивно-оздоровительный комплекс «Пахлавон», сразу ставший архитектурной достопримечательностью.

Он построен по уникальному проекту, с использованием, помимо традиционных стройматериалов, пластика, тонированного стекла, мрамора, придавших конструкции оригинальный вид.

Еще одной отличительной особенностью нового сооружения является то, что оно построено в рекордно короткие сроки — всего за девять месяцев. В этом заслуга акционерных обществ «Наманганкурилиш», «Наманганауйжойсаноаткурилиш», трестов «Наманганводстрой», «Наманганирстрой».

В новом спортивном сооружении созданы все условия для занятий различными видами спорта — теннисом, волейболом, баскетболом, ручным мячом, мини-футболом, боксом, борьбой, гимнастикой, фехтованием. Вместимость только одного основного гимнастического зала — 1250 мест. А еще плавательный бассейн рассчитан для занятий плаванием и водным поло.

Новый центр располагает и открытыми площадками для занятий игровыми видами спорта. При спортивном комплексе действуют бары, столовая, ресторан, гостиница.

ХОЗЯЕВА БЫЛИ СИЛЬНЕЕ

В Самарканде на центральном стадионе «Динамо» прошел турнир среди специализированных футбольных интернатов.

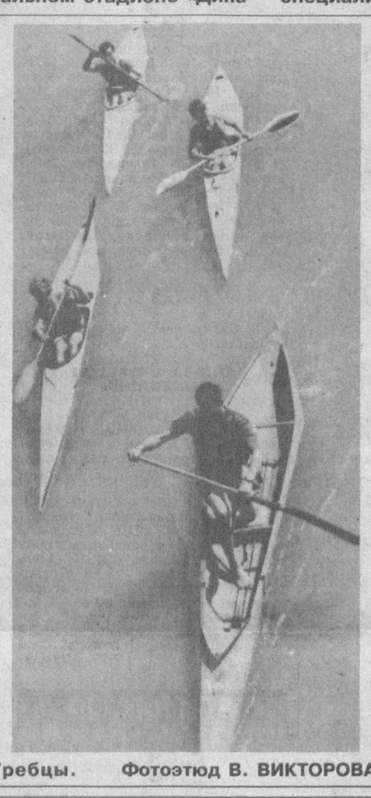

Гребцы. Фотоэтюд В. ВИКТОРОВА

Участвовали команды-победительницы зональных соревнований: Наманганской, Сырдарьинской, Бухарской и Самаркандской областей. Игры проводились по круговой системе. Наибольшее количество очков набрали хозяева турнира, которые в заключительный день переиграли основных конкурентов — юношей из Намангана со счетом 3:1. Третье место заняли футболисты Бухары, обыгравшие сверстников Янгиерского спортинтерната — 3:0.

ГРИФ ПО КЛИЧКЕ «ГРАФИНЯ»

Зоологи долгое время утверждали, что такой грозный и свирепый стервятник, как черный гриф, не поддается одомашниванию. Но вот директор Булунгурского винзавода в Самаркандской области Алим Назаров придерживается совершенно обратного мнения. По двору его дома бродит целое семейство этих крупных горных птиц. Они, как собачки, отзываются на голос хозяина, берут пищу из его рук.

А начиналось все со случая необычного и даже трагичного. Он произошел со знакомым Назарову чабаном Норбаем Эргашевым. Однажды на глазах у людей на отару спикировал огромный крылатый хищник, схватил когтями овцу и начал медленно подниматься. Чабану хватило нескольких секунд, чтобы взять ружье и выстрелить. Гриф выронил жертву, а скоро упал и сам. Тяжелораненную птицу Назаров привез домой и выходил. Она важно бродила по двору и отворачивала от всех горделиво свою оголенную шею, за что ее прозвали Графом.

Но каково было удивление хозяев, когда, размахивая метровыми крыльями, в их саду приземлился другой стервятник и никак не хотел покидать раненого когда-то грифа. В общем, оказался тот «графиней», что очень скоро подтвердилось. Самка снесла огромное яйцо.

Максуд ЭГАМБЕРДЫЕВ

ОТКРЫЛСЯ НОВЫЙ ЛИЦЕЙ

Первый в Узбекистане академический лицей технической ориентации открылся в Ташкенте. Он создан при Ташкентском институте текстильной и легкой промышленности в рамках реализации Национальной программы по подготовке кадров.

Учащимися его стали 100 юношей и девушек из всех областей республики, выдержавшие серьезные тестовые испытания — претендентов на звание лицеиста было в два раза больше.

Помимо освоения, в школьном объеме дисциплин, преподавание которых ведется в 10-11-х классах, в течение трех лет им предстоит углубленное изучение целого ряда предметов. Среди них — физика и математика, химия, менеджмент, иностранный язык. Занятия с лицеистами будут вести преподаватели института по новой учебной программе, разработанной совместно с Центром среднего, специального, профессионального образования Минвуза.

Для учащихся здесь созданы все условия. К занятиям они приступили в просторных, оснащенных необходимой аппаратурой кабинетах.

А.ИВАНОВА
(УзА)

Кроссворд

ПО ГОРИЗОНТАЛИ: 5. Французский писатель, автор многотомного цикла романов «Человеческая комедия». 6. Сорт печенья. 9. Писатель. 12. Мифический основатель Рима. 13. Государство в Африке. 14. Старинный струнный музыкальный инструмент. 17. В римской мифологии богиня мудрости, покровительница наук и искусств. 18. Пустота в стволе дерева. 20. Небольшой бумажный мешочек, сверток. 21. Ожерелье. 25. Мужчина с темно-русыми волосами. 26. Дипломатический представитель высшего ранга. 27. Деталь для скрепления частей сооружения и машин. 28. Человек, сжегший из честолюбия храм Артемиды Эфесской, считавшийся в древнем мире одним из семи чудес света. 31. Древнегреческий историк, являвшийся, по словам Цицерона, «отцом истории». 32. Отражательный полет пули.

ПО ВЕРТИКАЛИ: 1. Город в Российской Федерации, областной центр. 2. Город и порт в Марокко. 3. Зло. 4. Высокий детский голос. 7. Запас чего-либо на случай надобности. 8. Грузоподъемное устройство. 10. Железная дорога с канатной тягой. 11. Периодическое издание. 15. Одна из четырех стран света. 16. Роман И.С.Тургенева. 19. Город в Канаде. 22. Итальянский астроном, физик и математик, открывший закон падения тел. 23. Финикийский бог солнца, огня и войны, которому приносились человеческие жертвы. 24. Переработка, переплавка какого-либо металла. 29. Хищный зверек с ценным мехом. 30. Часть света.

Составил Владимир ТЮРИКОВ

ОТВЕТЫ НА КРОССВОРД, ОПУБЛИКОВАННЫЙ В № 38

ПО ГОРИЗОНТАЛИ: 1. «Нексия». 3. Караул. 9. Перерасход. 10. Каспаров. 12. Утка. 13. Клиентура. 14. Оспа. 17. Флора. 18. Саржа. 19. Антиб. 22. Шампиньон. 23. Кадис. 26. Плата. 27. Ректорат. 30. Липси. 31. Стопа. 32. Нарва. 37. Осло. 38. Фейерверк. 39. Утро. 42. Понтифик. 43. Единоверие. 44. Кишлак. 45. Франко.

ПО ВЕРТИКАЛИ: 1. Нептун. 2. Каракалпак. 4. Акростих. 5. Лавсан. 6. Псел. 7. Модератор. 8. Каир. 11. Этаж. 15. Прополис. 16. «Антигона». 20. Кнут. 21. Парк. 24. Проповедь. 25. Фарватер. 28. Циклон. 29. Отрез. 33. Колпак. 34. Петит. 35. Арена. 36. Болеро. 40. Лира. 41. Явор.

Хозяйке на заметку

НА СКОРУЮ РУКУ

Про неумелого повара иной раз говорят: он только яичницу хорошо готовит. В самом деле, это блюдо трудно испортить. Делается оно чрезвычайно легко и просто, а главное — быстро. Но и на скорую руку можно приготовить из яиц вкусные и подчас необычные блюда.

ОМЛЕТ ПО-НЕМЕЦКИ

Хорошо перемешайте 2 яйца, полстакана молока, 1 столовую ложку сахара, 1 стакан муки. На сковороде растопите масло и осторожно вылейте подготовленную массу. Когда низ омлета поджарится, прибавьте 1 чайную ложку кишмиша без косточек и треть чайной ложки корицы. Затем переверните на другую сторону и с помощью двух вилок порвите омлет на кусочки, после чего зажарьте так, чтобы он хрустел. Посыпьте сахарной пудрой и подавайте горячим к столу.

ЯИЧНЫЙ СОУС

Натрите 100 г хрена, залейте несколькими ложками кипятка, добавьте уксус или лимонную кислоту. Остывшую массу смешайте со сметаной (полстакана), добавьте соль и сахар по вкусу.

Два яйца сварите вкрутую, нарубите, смешайте с подготовленной массой. Соус подавайте как пасту, которую можно намазать на хлеб, а также к холодному или теплому мясу, картофелю.

ОМЛЕТ С БРЫНЗОЙ

Разведите 2 столовые ложки муки в стакане холодного молока. Прибавьте хорошо взбитые желтки 3 яиц, затем белки, взбитые в крепкую пену, накрошенную брынзу (две-три столовые ложки). Смесь вылейте на горячую сковороду с топленым маслом. Омлет поджарьте с двух сторон. Подавать можно с салатом.

ЯИЧНЫЙ ПУДИНГ

Перемешайте 2 яйца, полстакана молока, 1 столовую ложку муки, добавьте соль, молотый красный перец или мускатный орех по вкусу. Смесь вылейте в смазанную жиром жаропрочную формочку, рассчитанную на 1 порцию. Запеките в духовке.

Пудинг будет вкуснее, если заправить его тертым сыром, нарезанными ломтиками колбасы, мелко нарезанными вареными овощами.

Секреты кулинара

- Яичный белок можно использовать для осветления мясного и рыбного бульонов. Его размешивают в небольшом количестве бульона, смесь выливают в кастрюлю, доводят бульон до кипения и держат на слабом огне 15 минут. Затем остывший бульон процеживают.
- Яйцо при варке не лопнет, если на дно кастрюли положить перевернутое блюдце.
- Если нужно использовать белок, а желток сохранить на несколько дней, яйцо протыкают толстой иглой с противоположных сторон — белок вытечет, а желток останется в скорлупе.

С миру по шутке

Изобретатель радио Попов старается попроще объяснить принцип действия радио министерским чиновникам:

— Представьте, господа, что у вас собака такой длины, что хвост ее в Петербурге, а голова в Москве, и вы наступаете ей на хвост в Петербурге, и она лает в Москве. Это — телеграф. А радио — то же самое, только без собаки.

* * *

«Новый русский» смотрит, как горит его особняк, и говорит:

— Ну уж если и после этого тараканы не исчезнут...

* * *

Два мужика решили выпить. Один собирается разливать по стаканам и спрашивает приятеля:

— Тебе сколько наливать?

— Что, краев не видишь?!

* * *

Тонет пассажирский пароход. Капитан объявляет по радио:

— Пассажиры, купившие билеты в рассрочку, садятся в шлюпки первыми!

* * *

В лесу ежик встретил медведя и спрашивает:

— Миша, если ушко чешется, это к чему?

— Да ни к чему.

— А носик чешется, это к чему?

— Да ни к чему.

— А лапки чешутся...

— Слушай, ежик, иди помойся.

* * *

— Как ни работай, сколько ни зарабатывай денег — все равно найдется какой-нибудь козел, который и работает меньше, и зарабатывает больше!

* * *

— Отгадай загадку: вышел мужик за сигаретами и не вернулся. Почему?

— Не знаю.

— А вот такие у нас сигареты.

* * *

— Алло! Это Оля?

— Нет, это ее голубоглазая, длинноногая сестра.

* * *

Двое разговаривают:

— У нее ноги, как у газели.

— Что, такие же стройные?

— Нет, такие же волосатые.

* * *

Разговаривают две подружки:

— Больше года хожу в бассейн и никак не похудею.

— А с чего ты взяла, что можно похудеть таким способом? Вспомни хотя бы, как выглядит кит.

* * *

Парадокс: сколько гостя ни корми, он все равно напьется.

* * *

Главврач спрашивает медсестру:

— Кажется, я поручил вам взять кровь у пациента из восьмой палаты?

— Да, доктор, я взяла. У него ее оказалось ровно пять литров.

Главный редактор
Азим СУЮН

Редколлегия:
Абдулла ОРИПОВ
Абдулхафиз ДЖАЛАЛОВ
Азиз НОСИРОВ
Одилжон ОЛИМЖАНОВ
Ислам ШАГУЛЯМОВ
Салим АШУРОВ
(первый заместитель главного редактора)
Норбобо ШАКАРОВ
(заместитель главного редактора)
Андрей ОРЛОВ
(заместитель главного редактора — «Голос Узбекистана»)
Алимкул СУЛТАНОВ
(ответственный секретарь — «Узбекистон овози»).
Валерий ЛАБАРЕШНЫХ
(ответственный секретарь — «Голос Узбекистана»)

ГОЛОС УЗБЕКИСТАНА

УЗБЕКИСТОН ОВОЗИ

Учредитель: Центральный Совет Народно-демократической партии Узбекистана.

Адрес редакции: 700000, г. Ташкент, ул. Матбуотчилар,32.
Наши телефоны: 133-54-55, 136-26-70.

Дежурный редактор Григорий КЛЯЦКИЙ

Регистрационный №43. Объём — 2 печ.л. Способ печати — офсетный, формат А 2. Заказ Г-0512. Типография Издательско-полиграфического концерна «Шарк», адрес предприятия: ул. Буюк Турон, д.41.

Номер подписан в печать в 19.15. По графику — 21.00.

1 2 3 4 5 6

ЖУЗКУДУКСКИЕ ЮРТЫ

Для животноводов, кочующих в Кызылкумах с одного пастбища на другое, юрты очень удобны тем, что зимой в них тепло, а летом прохладно. Изготовление принадлежностей этого «передвижного дома» является одним из видов национального ремесла.

Пятьдесят мастериц хозяйства «Жузкудук» Учкудукского района овладели этой профессией. Из овечьей и верблюжьей шерсти, получаемой в хозяйстве, они стали производить принадлежности юрты. Изготавливаемая рукодельницами продукция пользуется спросом у покупателей. Поступают также заказы на нее от животноводов Казахстана.

(УзА)

Родные и близкие мои, друзья!

Желаю вам счастья и благополучия. Надеюсь, мы будем часто видеться с вами.

София! Я могу лишь пожелать тебе успехов в жизни и, надеюсь, что все было не зря.

Компания «Coca-Cola» должна быть счастлива, что сотрудничает с таким человеком.

До свидания!

Арслан.

Утерянную круглую печать фирмы «Итоат» в Сергелийском районе г.Ташкента считать **недействительной.**