СССР Давлат китоб палатаси
Рес. Давлат матбуот қўмитасининг ахборот ва кутубхоналар бошқармаси
30 11 98

СОБЫТИЯ НЕДЕЛИ

БОЛЬШАЯ ТРУДОВАЯ ПОБЕДА одержана в нынешней страде хлопкоробами Самаркандской области. Собрав 250 тысяч тонн хлопка, самаркандцы первыми в стране выполнили годовое задание. С каждого гектара получено в среднем по 26 центнеров сырца. В эти дни хлопкоробы области сосредоточили свои усилия на том, чтобы в короткие сроки и без потерь собрать весь урожай.

«ДЕЛАЙТЕ БИЗНЕС В УЗБЕКИСТАНЕ» — под таким девизом прошла международная конференция, ежегодно организуемая в Лондоне. Нынешняя была пятой по счету. В конференции приняла участие делегация Узбекистана во главе с заместителем Премьер-министра республики Б.Хамидовым. Конференция будет способствовать дальнейшему привлечению иностранных инвестиций в экономику нашей страны.

БРИФИНГ в связи с событиями в Таджикистане состоялся в Министерстве иностранных дел Узбекистана. Выступая перед журналистами, министр Абдулазиз Комилов отметил, что правительство Узбекистана считает эти события сугубо внутренним делом соседней страны и поддерживает все действия, которые направлены на восстановление мира.

Эта дорогая Родина принадлежит всем нам!

ГОЛОС УЗБЕКИСТАНА

Общественно-политическая газета Народно-демократической партии Узбекистана | № 40 (336) 13 ноября 1998 г. | Цена свободная | Выходит с 5 марта 1992 года

ПОЛОЖИТЬ КОНЕЦ ПРОТЕКЦИОНИЗМУ!

Как уже сообщалось, в Самарканде состоялась внеочередная сессия областного Совета народных депутатов. На ней с речью выступил Президент Узбекистана Ислам Каримов.

Глава нашего государства отметил, что благодаря усилиям тружеников области, их стремлению сделать свой край цветущим здесь произошли положительные изменения. Это касается промышленного и сельскохозяйственного производства, социальной инфраструктуры и других сфер жизни.

В то же время вызывают тревогу действия некоторых руководителей, которые забывают о своем предназначении. Кумовство, протекционизм, злоупотребление служебным положением не могут оставаться без внимания. Этим порокам надо ставить прочный заслон, во всем должна торжествовать справедливость.

Состоялась также внеочередная сессия Навоийского областного Совета народных депутатов, на которой выступил Президент Ислам Каримов. Навоийская область обладает большим экономическим и сельскохозяйственным потенциалом. Но реформы здесь идут очень медленно, и это во многом зависит от руководителей области, некоторые из них однако думают только о личном благополучии.

Обращаясь в редакцию, наши читатели горячо поддерживают принципиальную внутреннюю политику Президента, направленную на благо народа.

Юлдаш САЛИЕВ, руководитель футбольного клуба «Автомобильчи» Букинского района

На сессиях Самаркандского и Навоийского областных Советов наш Президент еще раз подтвердил, что в основе всех преобразований в республике стоит забота о людях, принципиальные, справедливые отношения в обществе. Особенно это касается лиц, облеченных властью. С нечестного, непорядочного руководителя, какой бы пост он ни занимал, будет взыскано, и рано или поздно придется отвечать.

Людям глаза не закроешь, они все видят и понимают. И тот, кто в руководящем кресле видит прежде всего возможность для личного обогащения и обогащения своих родственников, быстро теряет уважение и доверие к себе. Самая большая беда, что такой руководитель наносит ущерб не только своему авторитету, но и дискредитирует образ власти.

Мне, как специалисту, приятно сознавать, что в нашей стране строятся новые спортивные сооружения, уделяется внимание развитию физкультуры и спорта. Очень важно массовое оздоровление населения, особенно подрастающего поколения. Здесь многое зависит не только от энтузиастов, но и от местных властей.

На то, чтобы люди доверяли власти, направлены, на мой взгляд, сессии областных Советов в Самарканде и Навои. Все — от руководителей до рядовых работников обязаны трудиться честно, добросовестно во имя будущего страны, на благо народа.

Ташкентская обл.

Александр ЗВОНОВ, инженер-строитель «Ташметростроя»

Внимательно следил за сессией Навоийского областного Совета, а до этого — Самаркандского областного Совета. Конечно, приведенные возмутительные факты достойны сожаления, но мое внимание в первую очередь привлек подход нашего Президента к проблеме нравственности руководителя.

Достаток, богатство одних людей, бывает, вызывает зависть. Но весь вопрос в том, как пришло благополучие, какими путями оно достигнуто. Когда человек приобретает его за чужой счет, обворовывая людей и государство, — это уже преступление, за которое следует серьезно наказывать. Думаю, что компетентные органы разберутся во всем.

Самое главное наше богатство — это дружба и взаимопонимание. Я родился в Узбекистане и отлично знаю, какой славный и добрый народ живет здесь. Сосед всегда готов помочь соседу, протянуть руку помощи даже незнакомому. Но с презрением люди относятся к мздоимцам, особенно тем, кто свое служебное положение использует лишь во благо себе и родственникам.

Ташкент

Р.ИСМАИЛОВ, пенсионер.

Кумовство и протекционизм, порождающие служебные злоупотребления, — страшное социальное зло, явление, несовместимое с интересами простых людей. Вот почему я, ветеран труда, моя семья, а также, не сомневаюсь, все честные люди с одобрением встретили выступление Ислама Абдуганиевича Каримова на сессии Самаркандского областного Совета народных депутатов. Глава нашего государства сурово осудил чуждые времени и трудящимся пороки, которые присущи некоторым руководящим деятелям.

Головокружение от успехов, зазнайство, протекционизм, злоупотребление властью не могут не порождать недовольства населения.

Чем скорее будет покончено с этими пороками, тем лучше для нашего государства, для всех граждан. Всюду и во всем должны главенствовать честность, добросовестность, скромность. Именно этих общечеловеческих качеств не хватает зазнавшимся должностным лицам.

Хорезмская обл.

ВО ИМЯ ИДЕАЛОВ ГУМАНИЗМА, МИРА И СПРАВЕДЛИВОСТИ

Как уже сообщалось, 6 ноября в Ташкенте состоялось заключительное заседание 155-й сессии Исполнительного Совета ЮНЕСКО. Его участники рассмотрели и приняли предложенный Узбекистаном документ «Культура мира и деятельность ЮНЕСКО в государствах-членах», который по праву можно назвать Ташкентской декларацией.

Созданная 16 ноября 1945 года — после второй мировой войны — организация ЮНЕСКО эффективно работает ради сохранения мира на нашей планете. Новым убедительным подтверждением этому является принятый в Ташкенте документ, проникнутый духом веры и надежды в то, что вступление человечества в грядущее тысячелетие будет основано на культуре мира и свободно от таких пороков, как война, насилие и социальное неравенство.

Знаменательно, что проведение заключительной части сессии Исполнительного Совета ЮНЕСКО совпало с пятилетним юбилеем полноправного членства Узбекистана в этой авторитетной международной организации.

Заключительное заседание сессии открыл председатель Исполнительного Совета ЮНЕСКО Пал Патаки.

На сессии с речью выступил Президент Узбекистана Ислам Каримов.

Тема настоящей сессии Исполнительного Совета, отметил он, является глубоко символичной и актуальной. Идея культуры мира служит той основой, на которой будет строиться философия общечеловеческого развития в XXI веке.

Широкое участие стран и народов мира под эгидой ЮНЕСКО в реализации идей культуры и гуманизма позволяет объединить людей, сплотить их, сделать мир еще более устойчивым и безопасным.

Затем слово было предоставлено генеральному директору ЮНЕСКО Федерико Майору. Говоря о деятельности ЮНЕСКО, он обратил внимание на то, что ее основой в деле сохранения мира являются наука, образование и культура, что созвучно с политикой, которую проводит правительство Узбекистана.

О неуклонном развитии и углублении сотрудничества между Узбекистаном и ЮНЕСКО свидетельствует избрание нашей страны в 1997 году членом Исполнительного Совета этой организации, проведение в тот же год под эгидой ЮНЕСКО XII Международного ташкентского кинофестиваля и музыкального фестиваля «Шарк тароналари». Кроме того, совместно с ЮНЕСКО были успешно проведены международные мероприятия, посвященные 660-летию со дня рождения Амира Темура, 600-летию Мирзо Улугбека, 2500-летию городов Бухара и Хива, а недавно широко отпразднованы юбилеи двух великих ученых Имама аль-Бухари и Ахмада аль-Фаргони.

Признанием международным сообществом огромных перемен, происходящих в социальной и культурной жизни Узбекистана, большого вклада нашего многонационального народа в развитие общечеловеческой цивилизации явилось вручение Президенту Узбекистана золотой медали имени Абу Али ибн Сино. Вручая медаль, Федерико Майор отметил, что глава нашего государства удостоен этой награды ЮНЕСКО за прославление человеческих идеалов, заслуги в сохранении культурных ценностей, изучении научного наследия.

Принимая высокую награду, Ислам Каримов сказал, что особую значимость для него имеет тот факт, что она носит имя великого нашего соотечественника, человека, имя которого вот уже тысячелетие с величайшим почтением называют все просвещенные люди Востока и Запада.

В своем выступлении на сессии И.А.Каримов выразил уверенность в том, что многогранное сотрудничество Узбекистана и ЮНЕСКО будет развиваться и дальше. Ведь в сознании миллионов людей планеты ЮНЕСКО сегодня — это центр и носитель интеллектуальной мысли и духовного наследия всей человеческой истории, высших идеалов гуманизма, мира и справедливости.

Академик Машхура МАВЛОНИ, главный научный сотрудник Института химии и микробиологии АН Узбекистана:

— С большим интересом и волнением сотрудники нашего института смотрели по телевидению передачи о заключительном заседании 155-й сессии Исполнительного Совета ЮНЕСКО. И это понятно. Ведь впервые форум такого высокого ранга проходил в нашей стране. Правительством Узбекистана был предложен и проект документа, который предстояло принять участникам сессии.

Награждение Президента Узбекистана И.А.Каримова золотой медалью, которая носит имя великого ученого-энциклопедиста Абу Али ибн Сино, явилось еще одним признанием неоценимого вклада нашей страны в сокровищницу мировой культуры.

Мне, женщине-матери, особенно близки и понятны усилия ЮНЕСКО, направленные на сохранение и упрочение мира на земле. И здесь я полностью разделяю надежду и веру нашего Президента в то, что культура и образованность могут спасти мир от мракобесия и вандализма, религиозного и национального экстремизма, этнического противостояния, региональных конфликтов и войн.

Поставить заслон этим угрозам, несомненно, отвечает и целям ЮНЕСКО, само создание которой было продиктовано желанием Организации Объединенных Наций оградить будущие поколения от ужасов войны путем «интеллектуальной и моральной солидарности всего человечества».

Академик Музаффар ХАЙРУЛЛАЕВ, директор Института востоковедения АН Узбекистана:

— Бережное отношение к историческому, культурному и духовному наследию прошлого является признаком подлинной культуры и цивилизованности отдельного человека и народа в целом. Отрадно видеть, какое огромное внимание уделяется этому сегодня в нашей стране.

Еще одним подтверждением неустанных усилий правительства Узбекистана и лично Президента И.А.Каримова, направленных на возрождение духовных ценностей нашего народа, приобщение к достижениям мировой культуры, явилось прошедшее в Ташкенте заключительное заседание 155-й сессии Исполнительного Совета ЮНЕСКО.

Предложения развивать и углублять культурные связи между народами, прозвучавшие с трибуны этого высокого форума, в полной мере касаются и нашего института, поскольку ученые-востоковеды находятся сейчас на одном из главных направлений науки Узбекистана.

Наука и культура, как известно, всегда развивались рука об руку. И свой прямой долг мы видим сегодня в том, чтобы постоянно умножать вклад ученых в духовное и нравственное обновление общества, в воспитание здорового, интеллектуально развитого молодого поколения, которому предстоит нести эстафету наших великих предшественников — ученых, мыслителей и поэтов — в XXI век.

На Навоийском хлебозаводе начала работать израильская линия по выпечке и упаковке кондитерских изделий.
НА СНИМКЕ: лучший кондитер предприятия Азиза Бобониязова.
Фото С.ЗУФАРОВА (УзА)

Хлопок —98

На Кувинском хлопкозаводе уделяют большое внимание качеству выпускаемой продукции.
НА СНИМКЕ: заведующая лабораторией М.Олимова, начальник отдела готовой продукции Ш.Эрматов и лаборантка З.Едгарова проверяют качество хлопковолокна.
Фото Ш.ОЛИМОВА (УзА)

БИЗНЕСМЕНЫ ВСТРЕЧАЮТСЯ НА ВЫСТАВКЕ

В Узэкспоцентре состоялась Международная выставка потребительских товаров «Consumer Expo Uzbekistan-98».

Она по сути дела объединила две выставки: «Consumer Expo», которая проводится в нашей республике уже в четвертый раз, и «Food Expo Uzbekistan-98», проводимую во второй раз.

Представитель компании TNT Production Inc (США), организовавшей выставку, Александр Хмелевский пояснил:

— Сегодня в Узбекистане можно выпускать почти все промышленные и продовольственные товары. Но нужно ли это делать? Ведь ни одна страна не выпускает сто процентов требуемой продукции. Что-то выгоднее производить у себя и экспортировать излишки, но что-то целесообразнее привозить из-за рубежа. Так делается во всем мире. Поэтому на выставке представлены лучшие образцы продукции, выпускаемой ведущими компаниями, а также представлены современное оборудование и технологии для организации ее производства. Таким образом ставится качественно новая задача — наладить выпуск необходимых товаров в самой республике из местных материалов и сырья. В этом главная особенность выставки. А что выбрать, будут решать сами предприниматели.

Выставка завершилась, экспозиция вызвала большой интерес у представителей нашего отечественного малого и среднего бизнеса. Это свидетельствует о том, что меняется психология наших предпринимателей: от простой купли-продажи — к налаживанию производства товаров на месте. Кстати, заметно изменилось «поведение» на выставке и ее участников. Представители крупных фирм — традиционных поставщиков товаров на наш рынок все больше интересуются возможностями их выпуска в Узбекистане, наличием необходимого сырья, материалов, условиями инвестирования подобных проектов.

Такое движение отечественных и зарубежных бизнесменов навстречу друг другу обнадеживает. Значит, их деловые контакты станут плодотворными.

Рафаэль ЗАГРАТДИНОВ

УРОЖАЙ СУЛИТ ДОХОДЫ

Коллективное хозяйство имени Назарали Ниязова первым в Янгиюльском районе Ташкентской области достигло заветного рубежа, доставив на заготовительный пункт 1.306 тонн хлопка. С каждого из 502 гектаров снято в среднем по 26,5 центнера сырца. Производственная программа выполнена на 20 дней раньше установленного срока.

— На хлопковых плантациях уборочная страда продолжается, — говорит председатель правления хозяйства, молодой агроном Алимаджид Зуфаров. — По нашим подсчетам, есть реальная возможность собрать еще не менее двух центнеров с гектара. Это и намерен сделать наш дружный коллектив.

Быть лидером всегда почетно. Хозяйство рапортовало первым в районе, а в самом хозяйстве опередила всех бригада Абдумутала Эминова, порадовавшая 32-центнеровым урожаем. Приятно сознавать, что в этом есть доля труда жителей нашей махалли «Дехканабад». Живя по соседству, махаллинцы по мере возможности помогали хлопкоробам в уборке урожая.

Чуть раньше отметили трудовую победу зерноводы хозяйства, продав государству 10 тонн пшеницы. По подсчетам дехкан, доход будет солидным.

Хасан ЭРАЛИЕВ, председатель комитета махалли «Дехканабад».
Янгиюльский район

Подписка-99

ВЕРЮ НАШЕЙ ГАЗЕТЕ

В эти дни почта, поступающая в редакцию, в значительной мере посвящена подписной кампании. И это понятно. Читатели не только говорят о своей привязанности, верности любимой газете, но и дают советы, высказывают критические замечания, вносят предложения, направленные на улучшение нашего еженедельника «Голос Узбекистана».

Многие читатели говорят: «Верю нашей газете, не откажусь от нее, подпишусь на весь следующий год».

А вот письмо, пришедшее из каракалпакского города Турткуля от Марии Толеновой. Она пишет:

«Моими любимыми изданиями являются газета «Голос Узбекистана» и журнал «Мулокот». Вот уже 4 года я выписываю «Голос Узбекистана», мне он все больше нравится. Я с интересом читаю материалы под рубриками «Вести НДПУ», «Спрашивают — отвечаем», «Служба здоровья», «Зарубежный калейдоскоп», «Хозяйке на заметку», «С миру по шутке» и другими...».

Благодарим нашу читательницу Марию Толенову за теплое письмо и за предложения, которые она высказала и которые мы обязательно обсудим в коллективе редакции.

Всем читателям, нашим друзьям и единомышленникам напоминаем: «Голос Узбекистана» поступает в розничную продажу в ограниченном количестве. Поэтому не забудьте оформить подписку, чтобы не разыскивать по киоскам нужный вам номер.

Эта дорогая Родина принадлежит всем нам!

ГОЛОС УЗБЕКИСТАНА

Наш индекс: для индивидуальных подписчиков _____ 121
для организаций _____ 122

Ф. МТ-1

«Ўзбекистон почтаси» Давлат — Акционерлик компанияси

АБОНЕНТЛИК ГАЗЕТА

Нашр индекси

ГОЛОС УЗБЕКИСТАНА

Обуна сони

1999 йил учун (ойлар бўйича)

1	2	3	4	5	6	7	8	9	10	11	12

Қаерга _____ (Почта индекси) (Манзилгоҳ)

Кимга _____ (фамилияси, исми ва отасининг исми)

Ф. МТ-1

НАШРГА ЧИҚАРИЛДИ ВАРАҚАСИ

п. ю. Жойи

Нашр индекси

ГОЛОС УЗБЕКИСТАНА

Обунанинг янги муддатга қайтариш | Варақси | сўм | Обуна сони
Варақси | сўм

1999 йил учун (ойлар бўйича)

1	2	3	4	5	6	7	8	9	10	11	12

Қаерга _____ (Почта индекси) (Манзилгоҳ)

Кимга _____ (фамилияси, исми ва отасининг исми)

Вести НДПУ

УЧЕНЫЕ СТОЛИЦЫ — НАРОДНОЙ АКАДЕМИИ

Наверное, не случайно один из районов столицы Узбекистана носит имя великого сына земли узбекской, всемирно известного ученого средневековья Мирзо Улугбека. Ведь именно здесь сосредоточена основная часть академических институтов, среди которых институты общей и неорганической химии, геологии и геофизики, востоковедения, астрономии, кибернетики, механики и сейсмостойкости, энергетики и автоматики, биохимии, ботаники, эндокринологии, институт «Академасбоб».

И можно с уверенностью сказать, что весь цвет научных учреждений района был представлен на торжественном собрании, посвященном седьмой годовщине образования Народно-демократической партии Узбекистана, которое состоялось в Мирзо-Улугбекском райсовете партии.

Собрание открыла первый секретарь райсовета Р.Д.Сатторова.

С приветствием и поздравлениями к собравшимся обратился хоким района, депутат Ташкентского городского совета А.Х.Мажидов.

О пути, пройденном партией, рассказал первый секретарь Ташкентского городского совета НДПУ, депутат Олий Мажлиса республики А.Я. Гулямов. Он подчеркнул, что главной задачей НДПУ на современном этапе остается обеспечение общественно-политической поддержки стратегического курса Президента республики, получившего всеобщее одобрение народа и всецело отвечающего программным целям и политическим интересам партии.

Со словами приветствия к участникам собрания обратились заместитель директора СП «Отель Узбекистан», секретарь первичной партийной организации В.И.Расколенко, ректор Ташкентского государственного института физической культуры, профессор А.К-.Хамракулов, директор института «Узгипротяжпром», заслуженный строитель республики Н.Хикматуллаев, который призвал собравшихся активно участвовать в подписке на партийные издания «Узбекистон овози» и «Голос Узбекистана».

Тепло восприняли участники собрания выступление народного писателя Узбекистана Ибрагима Рахима, который поделился своими впечатлениями о поездке в древний Хорезм, где познакомился с делами народной академии «Маъмуна». Обращаясь к ученым, которые принимали участие в этом собрании, Ибрагим Рахим призвал их взять шефство над академией. Руководители институтов, видные ученые республики академики З.Салимов и М.Хайруллаев, Ф.Усманов, Д.Ахмедов, Ш.Эгамбердиев, А.Ризаев, Р.Захидов, А.Мирахмедов, О.Ашурметов, С.Исмаилов, С.Бахромов поддержали предложение И.Рахима и выразили свою готовность помочь народной академии.

Затем со словами приветствия к собравшимся обратился народный поэт Узбекистана Мухаммад Юсуф, который горячо поздравил всех с седьмой годовщиной партии и прочитал свои новые стихи.

В заключение первый секретарь Ташкентского городского совета НДПУ Абдулатиф Гулямов вручил партбилеты молодым членам партии. Группе активистов НДП Узбекистана были вручены Почетные грамоты Центрального Совета НДПУ и районного совета партии.

Наш корр.

ВСТРЕЧИ В КОЛЛЕКТИВАХ

В Сабир-Рахимовском районном совете НДП Узбекистана стало доброй традицией проведение встреч и бесед за «круглым столом» непосредственно на местах — в махаллях, на предприятиях и в организациях. Вот и в связи с семилетием образования НДПУ в первичных партийных организациях были проведены собрания с повесткой дня «Народно-демократическая партия Узбекистана — ведущая политическая сила общества».

Наряду с этим совместно с фондом «Махалля», районным отделением «Маънавият ва маърифат» и другими общественными организациями развернута работа по разъяснению среди населения указов Президента И.А.Каримова, в которых дается принципиальная оценка проявлениям расточительства и помпезности при проведении свадеб и других семейных торжеств.

Такие встречи прошли в махаллях «Шодлик», «Мустакиллик», имени З.Гуломова, в проектном институте «Узгазлойиха», АООТ «Ташмебель» и других. В проведении этих мероприятий приняли участие председатель городского отделения «Маънавият ва маърифат» С.А.Салимов и заведующая загсом Сабир-Рахимовского района Н.Умарова.

Л.ИСМАТОВА,
секретарь Сабир-Рахимовского райсовета НДП Узбекистана.

ВНИМАНИЕ ЮНОМУ ПОКОЛЕНИЮ

Большой заинтересованный разговор о роли общественности в воспитании подрастающего поколения состоялся на секретарском часе, проведенном в Чиланзарском райсовете партии.

О проблемах, с которыми приходится сталкиваться несовершеннолетним, о мерах по предупреждению детской преступности секретарям первичных парторганизаций рассказала заведующая отделом по делам несовершеннолетних районного хокимията Е.М.Перехватова.

На секретарском часе выступил также инспектор ОВИР Чиланзарского РОВД С.Усмонов. Он разъяснил некоторые положения действующего в нашей стране паспортного режима и, в частности, порядок обмена и получения паспортов нового образца.

Затронут был и вопрос о подписке на партийные издания. Секретари первичных парторганизаций заверили райсовет, что члены НДПУ найдут возможности, чтобы активизировать подписку на газеты «Узбекистон овози», «Голос Узбекистана» и журнал «Мулокот», которые пользуются устойчивой популярностью в партийной среде, в широких читательских кругах.

О.АКРАМОВ,
парторганизатор Чиланзарского райсовета НДП Узбекистана

Активисты партии

ИНИЦИАТИВА И ПРЕДПРИИМЧИВОСТЬ

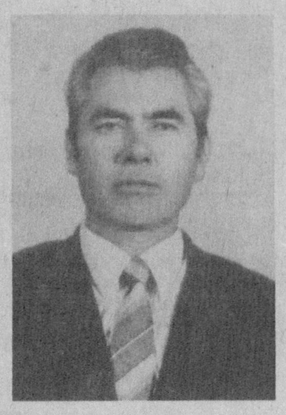

Председатель правления общественного хозяйства «Узбекистан» Багатского района Мадрахим Худайберганов вступил в НДП Узбекистана в первый год ее образования. Пять лет работал секретарем Багатского райсовета партии, немало сделал для становления и организационного укрепления районной партийной организации. Лично возглавляя агитационно-пропагандистскую группу при райсовете, М.Х. Худайберганов проявил себя как умелый организатор массовых мероприятий. Уделяя большое внимание воспитанию кадров, он сумел наладить четкую и слаженную работу аппарата, установил тесные контакты с хокимиятом и общественными организациями.

Приобретенный на партийной работе опыт и идейная закалка пригодились ему на новой работе в качестве руководителя крупного хозяйства. Основательные агрономические знания — по образованию М.Худайберганов агроном — в сочетании с организаторскими способностями, инициативой и предприимчивостью, умением слушать и понимать людей позволили ему добиться неплохих результатов. Мадрахим Худайберганович берет на вооружение все, что есть нового и прогрессивного в сельскохозяйственном производстве. Так, уже в течение двух лет здесь выращивают хлопок под пленкой, сеют отборные семена, посевы добросовестно обрабатывают люди, которые знают толк в технике и удобрениях. В прошлом году урожайность хлопка в хозяйстве достигла 33 центнеров с гектара, ориентир на этот год — 35 центнеров.

Многое делается для увеличения производства пшеницы и риса. В нынешнем году получено 1128 тонн пшеницы. Урожайность риса в прошлом году составила 50 центнеров с гектара. Государству продано 22,5 тонны высококачественных коконов. Высокие урожаи получают садоводы, виноградари, бахчеводы и овощеводы.

Денежный доход хозяйства в прошлом году составил 121219 тысяч сумов, что почти в два раза больше, чем в 1996 году. Это позволило улучшить материальное положение тружеников, развивать и совершенствовать сельскую инфраструктуру. Все четыре поселка, в которых живут 1400 семей, обеспечены светом, газом, водопроводной водой, благоустроены и озеленены. Здесь работают мастерские по ремонту телевизоров, холодильников, обуви и одежды. Имеются свои парикмахерские и фотоателье, сеть магазинов, ежегодно возводятся новые жилые дома.

Мадрахим Худайберганов является депутатом областного и районного советов народных депутатов, избранным от Народно-демократической партии Узбекистана. В этом качестве он ведет большую работу, связанную с реализацией указов Президента республики, правительственных постановлений, программных целей партии.

В свои пятьдесят лет Мадрахим Худайберганов полон творческих сил и энергии. Верно служа Отчизне, он весь свой опыт и знания отдает благородному делу укрепления экономической независимости Узбекистана, роста его могущества и авторитета.

Т. ЕНГУЛАТОВ,
заведующий пресс-центром Хорезмского облсовета НДПУ

КИЛОМЕТР ЗА КИЛОМЕТРОМ...

За минувшие семь лет коллектив ПМК-12 республиканского акционерного общества открытого типа «Узбекгазсувкурилиш» проложил в южных районах Каракалпакстана свыше 400 километров газовых сетей.

В результате природным газом обеспечены около пяти тысяч семей в городах и кишлаках, сотни предприятий и организаций.

Событием большого социально-экономического значения стало недавнее завершение строительства 50-километровой подводящей трассы Сазакино-Турткуль-Беруни. Она позволила газифицировать хозяйства трех районов — Турткульского, Элликалинского и Берунийского, а также осваиваемого целинного массива Енбошкала. Многокилометровые ответвления от трассы вместе с разводящей сетью теперь снабжают газом отдаленные селения.

Наш корр.

г.Беруни
Каракалпакстан

Реформа здравоохранения

ЗАБОТА О БЛАГЕ ЧЕЛОВЕКА

В корне улучшить республиканскую систему здравоохранения призваны реформы в медицине. На это направлена Государственная программа, проект которой рассмотрен на совещании, состоявшемся 3 ноября под руководством Президента Узбекистана Ислама Каримова.

10 ноября глава нашего государства подписал Указ, в котором Государственная программа одобрена, а также определены конкретные меры по ее реализации.

Президент отметил на совещании, что время требует дальнейшего повышения качества медицинского обслуживания, улучшения здоровья населения, воспитания здорового поколения, организации работы здравоохранения в соответствии с осуществляемыми в нашей стране коренными экономическими реформами.

Государственная программа — очень важный документ, она обязательно должна соответствовать мировым нормам в области медицины. Вместе с тем в ней должны быть учтены национальные особенности, нынешний образ жизни нашего народа, только при таком условии намеченные реформы дадут хорошие результаты.

А что думают об этом сами медицинские работники?

Равшан НИЗАМОВ,
главный врач Мирабадского районного территориального медицинского объединения г.Ташкента

Все, что сказал Президент Ислам Каримов на совещании, посвященном обсуждению проекта Государственной программы реформирования системы здравоохранения страны, расчитанной на 1999-2005 годы, имеет непосредственное отношение к нашему объединению (бывшему райздраву).

Президент подчеркнул, что в Узбекистане уделяется большое внимание развитию медицины, вводятся в строй новые больницы и поликлиники. Вот и у нас есть добрые перемены. Так, готовимся открыть детское отделение семейной поликлиники № 38, поликлиника уже подключена к центральному отоплению. В ней медицинскую помощь может получить вся семья. А детскому отделению отводится отдельный этаж, чтобы исключить передачу инфекции.

При 1-й поликлинике открыли дневной стационар на 6 коек, где все процедуры будут проводиться под наблюдением врача. Улучшается оснащенность лечебных учреждений. Только в одной центральной районной поликлинике в последнее время появились гастрофиброскоп, современный швейцарский электрокардиограф, ультразвуковой аппарат для определения заболеваний внутренних органов. В родильные комплексы района поступили аппарат для искусственного дыхания, новые автоклавы для стерилизации инструментов. Таких примеров немало.

На все это идут средства, утвержденные в бюджете. Большую помощь оказывают районный хокимият и главное управление здравоохранения хокимията Ташкента. Кроме того, спонсорскую поддержку мы получаем от предприятий и организаций района.

Как отметил Президент Ислам Каримов, Программой предусмотрено поэтапно открывать частные поликлиники, больницы, сельские врачебные пункты, но это не значит, что медицинское обслуживание будет полностью платным — никогда нельзя забывать о малообеспеченных слоях населения. Ибо одним из принципов перехода к рыночной экономике в нашей стране является политика сильной социальной защиты.

Эта мысль Президента мне близка и понятна. Убежден, что значительная часть лечебно-оздоровительных учреждений должна остаться в руках государства, и на них нельзя экономить ни в коем случае — ведь речь идет о здоровье и жизни людей. Эти учреждения должны получать медикаменты, медицинские инструменты и все необходимое в первую очередь и в полном объеме. Недопустимо, чтобы пациенты за свой счет приобретали лекарства, шприцы, даже постельные принадлежности.

Частные больницы и поликлиники, конечно же, имеют полное право на существование, но они не должны вытеснять государственные, не должны стать источником наживы для недобросовестных медиков. Поэтому необходим строгий контроль, чтобы предупредить злоупотребления и нарушения.

В Программе уделено особое внимание вопросам подготовки и повышения квалификации медицинских работников. Это очень важная проблема. Например, в нашем районе хирургическая, травматологическая и другие специализированные службы полностью укомплектованы квалифицированными работниками, а вот участковых врачей не хватает. И это в столице! Что уж говорить об отдаленных сельских районах. Поэтому на местах, как сказал Президент, необходимо открыть филиалы медицинских институтов.

Масштабная программа реформирования системы здравоохранения, безусловно, уже в недалеком будущем принесет свои плоды. Она свидетельствует о неослабной заботе государства о здоровье людей. И мы, медики, должны приложить все силы и знания для ее успешной реализации.

Максуда УСМАНОВА,
врач детской стоматологической поликлиники № 7 г.Ташкента

Очень верно сказал Президент Ислам Каримов при обсуждении проекта Государственной программы реформирования системы здравоохранения: «В нашей стране каждый человек должен получать медицинскую помощь не по положению, должности или богатству, а по своим потребностям. Врач, принимая больного, должен спрашивать не о том, кто вы, где работаете, а должен спросить: что вас беспокоит?».

Именно так строим свою работу и мы, ведь наши пациенты особые — дети. Когда ребенок со слезами на глазах жалуется на зубную боль, стоматологи никогда не отказывают в помощи, не интересуются, где он живет, из какого района приехал. Сперва надо вылечить пациента. Это наш главный принцип.

В прошлом году в поликлинике на приеме побывали более 38 тысяч детей, да и в нынешнем году, думаю, будет не меньше. В среднем за день врач принимает около 20 пациентов — нагрузка большая, а зарплата, прямо скажем, невелика. У нас работают энтузиасты своей профессии, считающие делом чести облегчить страдания ребенка, исцелить, приложить все знания и мастерство, чтобы он вновь весело улыбался. И этот большой труд должен вознаграждаться по справедливости.

Конечно, всякая полезная работа нужна и уважаема, но почему высококлассный специалист, который долгие годы учился в вузе, а затем набирался практического опыта, зарабатывает вдвое меньше молоденькой официантки?

Проблема не простая, и я рада, что на нее обратил внимание наш Президент, подчеркнув, что в проекте Программы полностью отражены вопросы поощрения труда медицинских работников, достойной оценки их профессионального мастерства и личных способностей.

На совещании, которое вел Президент, говорилось также о частной медицине, о том, что приватизация учреждений здравоохранения будет осуществляться не сама по себе — для этого необходимы время и средства.

Глубоко убеждена, что охрана здоровья детей должна оставаться в ведении государства. Но и здесь есть возможности для создания рыночных структур в особых, исключительных случаях. Поясню свою мысль.

Скажем, лечить детей, избавлять их от зубной боли, ставить пломбы врачи будут, как и прежде, бесплатно. Но, допустим, у ребенка не совсем ровные зубы. Это ничуть не отражается на его здоровье, но родители хотят, чтобы у их чада была «американская» улыбка. Что ж, за исправление положения зубов, прикуса и прочее «наведение красоты» можно и заплатить некоторую сумму.

Хочется верить, что мои размышления соответствует духу Программы, чей проект обсуждался на совещании, которое вел Президент Узбекистана Ислам Каримов.

Думаю, что различных предложений с мест будет немало. Их, конечно, учтут при реализации в практику этого важного документа. Ведь он станет планом наших действий до 2005 года и, несомненно, даст мощный импульс к развитию здравоохранения в нашей независимой стране.

Хозяева земли

ТРУДНЫЙ ХЛОПОК

Серебристое волокно ласкало ладонь. Трогая коробочки хлопка, выращенные в сурхандарьинском колхозе «Ободан», подумал, что по прочности эти нити вряд ли уступили бы тем, что вывели Геракла из запутанного лабиринта. Но в легенде все проще, а вот в жизни... Она требует трезвого экономического подхода.

Если Шурчинский район в Сурхандарье считается одной из самых лучших хлопкосеющих зон, то его колхоз «Ободан» — настоящая лаборатория опыта и передовой агротехники. Не случайно по настоянию ученых он в свое время был преобразован в элитное семеноводческое хозяйство. Поставляет колхоз всей области семена апробированных перспективных сортов. За элитные семена получает в полтора раза больше. То есть здешний гектар начинает работать как бы вдвое, втрое лучше. Учтем еще и урожайность. В последние годы она стабильно удерживается на уровне 35-40 центнеров хлопка с гектара.

В республике сегодня немало хозяйств, которые, опираясь на прогрессивную агротехнику, полную механизацию отрасли, передовые методы организации и оплаты труда, далеко опередили своих соседей. Возьмем андижанский колхоз имени Сарымсакова, где за последние годы заметно выросла урожайность, а значит и рентабельность производства. Раньше хлопок здесь убирали тысячи горожан и студентов, теперь хозяйство обходится своими силами.

Но исход страды, ее общие итоги не определяют даже высокие результаты многих хозяйств. Это ярко показал нынешний полевой сезон. Идет ноябрь, а план хлопкозаготовок выполнила только Самаркандская область. По расчетам управления хлопководства Минсельводхоза Узбекистана, справятся с ним и районы Каршинской степи. А если постоит погода, то близко к заветной цели подойдет Бухарская область. Почему же мы недобираем около миллиона тонн хлопка-сырца и несем невосполнимые экономические потери?

Нынешней весной, помню, ряд хозяйств Сырдарьинской, Ташкентской областей и Каракалпакстана, намечая планы, сознательно занижали урожайность. Видимо, заранее были убеждены, что они многого не получат во время уборки. Прогнозы, как видно по достигнутым результатам, оправдываются. Эти колхозы, по сравнению с прошлым годом, отстают с уборкой на целых две недели, хотя техники тут больше, чем в других регионах. Например, согласно отчетам, в Каракалпакстане на линейку готовности выставлены около трех тысяч хлопкоуборочных машин, подготовлены все заготовительные пункты и заводы по очистке сырья, но на поверку оказалось, что половина техники бездействует.

И еще один неприглядный факт. Сегодня большинство областей ссылаются на природные катаклизмы весны, когда из-за дождей и заморозков пришлось пересевать некоторые поля. Тогда, в апреле-мае, их площадь составляла чуть больше 80 тысяч гектаров. Сейчас же руководители хозяйств, пострадавших от стихии, представляют справки почти на ... полмиллиона гектаров.

— Это давний метод нерадивого руководителя — искать причины своих ошибок на стороне, — говорит бригадир колхоза имени Сарымсакова Шахриханского района Андижанской области Ибрагим Мадаминов. — Вместо того, чтобы вникнуть в них и найти верное решение.

Бригадир передового хозяйства прав. Ему тоже пришлось пересевать часть своих полей, но у него оказался под руками необходимый страховой запас семян ранних сортов, кстати говоря, местной селекции. И восстановление урожая ему обошлось без больших потерь. Многие же хозяйства республики стихия застала врасплох. Не имея страхового запаса элитных семян, они вынуждены были засевать пострадавшие площади техническими, которые можно было пускать лишь под пресс маслобойки. Кроме того, в районах оказались в дефиците минеральные удобрения, особенно калийные и фосфорные, а также пестициды. Но вот парадокс: при острой нехватке туков у себя дома, области Ферганской долины продавали их в Туркмению.

Трудный хлопок... Любой дехканин, знающий истинную цену пашни, добавит, что он, хлопок, никогда не бывает легким. Весна, лето, а тем более глубокая осень всегда полны неожиданностей для земледельца. Тут должны помогать многолетний опыт и готовность к любой ситуации. Вот хлопкоробы Кашкадарьинской области, несколько лет подряд ходившие в отстающих, уже второй сезон лидируют в уборочной страде.

В Каршинской степи пашне обеспечили гарантированный полив, необходимую подкормку органическими и минеральными удобрениями, вовремя провели дефолиацию посевов и пустили на поля машины. Например, в Касанском районе пять комбайнов марки «Кейс» собирают до 2,5 тысячи тонн сырца за день. Кстати, в других областях чаще применяли препарат, заменяющий дефолиант, который не только лишал растения листьев, но и останавливал рост коробочки, снижал урожайность хлопка. В Кашкадарьинской области большинство колхозов занимаются заготовкой, переработкой и хранением сырья одновременно. Несколько лет назад хозяйствам были переданы свыше шестидесяти хлопкопунктов.

Сейчас, когда хлопкоуборочная страда подходит к финишу, поздно говорить об исправлении просчетов всего сельскохозяйственного года. Надо сосредоточить все силы и средства и в оставшиеся погожие дни собрать как можно больше выращенного хлопка с полей. А в следующий полевой сезон нельзя входить с багажом старых ошибок, однако, по всей видимости, они будут. Ведь сейчас по сути не создается страховой запас семян, заметны издержки в снабжении хозяйств новой техникой, удобрениями, пестицидами и дефолиантами. Громоздкий аппарат Минсельводхоза республики и его областных подразделений так и остается в роли статиста. Он не обеспечивает пока надежной цепочки действий: «вырастил-переработал-продал». Чаще выручает инициатива на местах. Нужны же прочные связи и поддержка на всех уровнях хлопкового комплекса.

Михаил БАБИНЦЕВ

«ЛЕКАРИ» МОГУЧИХ АЭРОБУСОВ

Уникальный Центр технического обслуживания самолетов западного производства начал действовать на Ташкентском авиаремонтом заводе № 243 Национальной авиакомпании «Узбекистон хаво йуллари».

Неисповедимы пути истории. Надо же случиться такому, что спустя почти 75 лет после того, как возникло это предприятие, положившее начало развитию гражданской авиации в Туркестанском крае, здесь рядом оказались два изделия западноевропейских фирм — вековой давности швейная машинка «Зингер» и суперсовременный крылатый гигант «А-310» консорциума «Эрбас индастри».

Первая теперь — экспонат заводского музея. В те далекие годы на «Зингере» шили полотняные крылья доставленных сюда на ремонт одно-двухместных бипланов общества «Добролет». А что касается евроаэробуса, то он, имеющий на своем фюзеляже персональное имя «Ташкент», эмблему НАК и бортовой номер 31001, оказался первым на ремонтных стапелях обновленного производства.

— Как известно, — рассказывает директор завода Николай Михайлович ЗАХАРОВ, — в парке нашей авиакомпании сейчас девять широко- и узкофюзеляжных машин «А-310», «Боинг-757», «Боинг-767» и «RJ-85», приобретенных в Западной Европе и США. В дальнейшем планируется взять в лизинг еще два «Боинга-757». По техническим условиям каждый такой самолет нуждается в периодическом осмотре, смазке агрегатов и узлов, замене деталей, а со временем — в профилактическом и капитальном ремонте. Так вот, раньше «А-310» приходилось перегонять в германский город Гамбург, где специалисты компании «Люфтганза» только за осмотр двигателей, проверку исправности навигационного и другого оборудования предъявляли счет на 650 тысяч американских долларов. И это без замены частей, которые стоят больших денег в валюте.

С учетом всего этого и в целях удешевления эксплуатации самолетов западного производства было решено создать новый авиатехцентр, оснащенный современным диагностическим и ремонтным оборудованием, реконструировать ангары, обучить заводские кадры английскому языку, а затем провести их стажировку в авиакомпаниях России, Германии и Великобритании, где работают евроаэробусы консорциума «Эрбас индастри». Уникальная «лечебница» самолетов западного производства будет работать на всю Центральную Азию и, возможно, другие страны ближнего и дальнего зарубежья.

Заметим, что завод № 243 имеет богатый опыт «лечения» лайнеров «Ил-62», «Ил-86» и «Ил-76» различных модификаций, бипланов «Ан-2», авиадвигателей и вспомогательных силовых установок. Причем это самолеты не только нашей авиакомпании, но и других стран.

У заводчан есть соответствующие международные сертификаты на организацию и проведение технического обслуживания самолетов, выпущенных в России, Узбекистане, Западной Европе и США.

И вот теперь из заводского ангара после обновления вышел первый «А-310» и отправился на международные трассы. Примечательно, что ташкентцы провели профилактику с высоким качеством и в короткий срок — за 8 с половиной рабочих дней. Такой же лайнер в московском аэропорту «Шереметьево» ремонтировали 20 дней.

Провожая в рейс первый обновленный евроаэробус, консультанты-супервайзеры «Люфтганзы» единодушно заявили Н.М.Захарову: «Восхищаемся мастерством ваших рабочих! Спасибо им за отличную работу!».

Шахабутдин ЗАЙНУТДИНОВ

НА СНИМКЕ: (слева направо) менеджер завода № 243 Валерий Колмаков, супервайзер «Люфтганзы» Иохим Хамс, инженер-ремонтник Виктор Пихоцкий, супервайзер «Люфтганзы» Джозеф Брохм.

Фото автора

Любить и защищать Родину

СЕГОДНЯ – УЧЕНИК, ЗАВТРА – МАСТЕР

Шайхантохурский районный совет Организации содействия обороне Узбекистана «Ватанпарвар» объединяет 54 первички. Причем более сорока из них работают в школах. И это понятно, ведь спортивно-массовая работа с допризывниками, привлечение их к занятиям техническими и военно-прикладными видами спорта являются для райсовета приоритетом. Первички стали базой для воспитания молодежи, роста их спортивного мастерства. Об этом наглядно свидетельствует то, что в районе подготовлен не один десяток мастеров и кандидатов в мастера спорта, сотни разрядников.

— В районе в чести многие виды спорта, — говорит председатель Шайхантохурского райсовета ОСО «Ватанпарвар» — начальник спортивно-технического клуба Энвер Аединович Джеппаров. — Однако благодаря энтузиастам своего дела методисту райсовета мастеру спорта по стендовой стрельбе Шухрату Ганиеву, кандидатам в мастера Тимуру Закирову, Рустаму Махмудову стрельба стала одним из любимых видов спорта у юношей и девушек.

Мастер спорта по ракетомоделизму методист Абдунаби Хаджибаев «тянет» в свою сторону. И это ему тоже удается — он сумел воспитать слаженную, хорошо подготовленную команду, которая уже в третий раз занимает в городских соревнованиях призовые места, а недавно в республиканских состязаниях завоевала второе командное место. Этот вид спорта, думаю, имеет хорошую перспективу.

И все же наибольшей популярностью у школьников пользуется военно-прикладное многоборье, которое требует не только разносторонней физической подготовки, но и хорошего владения техникой вождения автомобиля. Эту секцию возглавляет мастер международного класса по классической борьбе Вячеслав Андреевич Цапко. При его активном участии уже второй год в районе развивается триатлон (велосипедная гонка, бег, плавание), который, как известно, включен в олимпийскую программу.

Наши спортсмены теперь регулярно принимают участие в соревнованиях по триатлону различных уровней. Есть обнадеживающие результаты. Например, учащийся школы № 180 Олег Козин стал победителем областных состязаний. Сейчас мы стараемся укрепить материально-техническую базу этого вида спорта и в первую очередь обеспечить наших спортсменов велосипедами.

Впрочем, постоянных и немалых материальных затрат требует развитие каждого вида спорта. К счастью, нам уже удалось создать солидную основу для дорогостоящего автомобильного спорта. Наши гонщики теперь могут участвовать во всех соревнованиях и добиваться хороших результатов. Так, в прошлом году наша команда была второй в популярном авторалли «Орият». В программу этих соревнований входит стрельба из пневматического оружия, плавание, проезд отрезка дороги за определенное время, замена колес... Кстати, в этих соревнованиях наш экипаж в составе пилота Шухрата Ганиева и штурмана Жахонгира Якубова установил республиканский рекорд — заменил переднее колесо автомобиля за 65 секунд, что на 20 секунд лучше прежнего результата.

В этом году в общекомандном зачете наши автогонщики стали победителями в открытых соревнованиях на приз Яккасарайского спортивно-технического клуба по фигурному вождению автомобиля.

Естественно, возникает вопрос, откуда берутся средства на развитие спортивных секций? Мы научились зарабатывать и обеспечивать себя сами. Для этого при клубе организовали платные курсы водителей категорий «В» и «ВС», где только в этом году уже обучили для народного хозяйства около пятисот человек. У нас есть девять легковых и пять грузовых учебных машин. Занятия ведутся в специально оборудованных классах и кабинетах. Недавно дополнительно установили два автотренажера, открыли свой медицинский пункт предрейсового осмотра водителей. Обучение ведут опытные преподаватели Юлдаш Хатамович Мавлянов и Кудрат Ризамухамедов, мастера производственного обучения вождению автомобиля Равшан Одилов, Мамат Абдуллаев, Сайфулла Суннатуллаев, Абдугани Гафуров и другие.

Мы стараемся совершенствовать работу этих курсов. Планируем приобрести две «Тико». Но все же, подчеркну, зарабатывание денег для нас — не самоцель. Вся прибыль идет на развитие материально-технической базы других видов спорта, например, хотим купить велосипеды для команды триатлонистов. Думаем усилить секцию автоспорта.

Обучение допризывников — процесс непрерывный. Заканчивают школу ребята, идут в армию. Их места занимают другие. А мы счастливы, когда видим, что сумели воспитать убежденных патриотов нашей независимой Родины, помогли подготовиться к службе — освоить техническую специальность, закалиться морально и окрепнуть физически, приобрести необходимые знания и навыки. Наша главная задача — создать для молодежи все условия для занятий техническими видами спорта. И делать это в духе современных требований.

Рафаэль ЗАГРАТДИНОВ

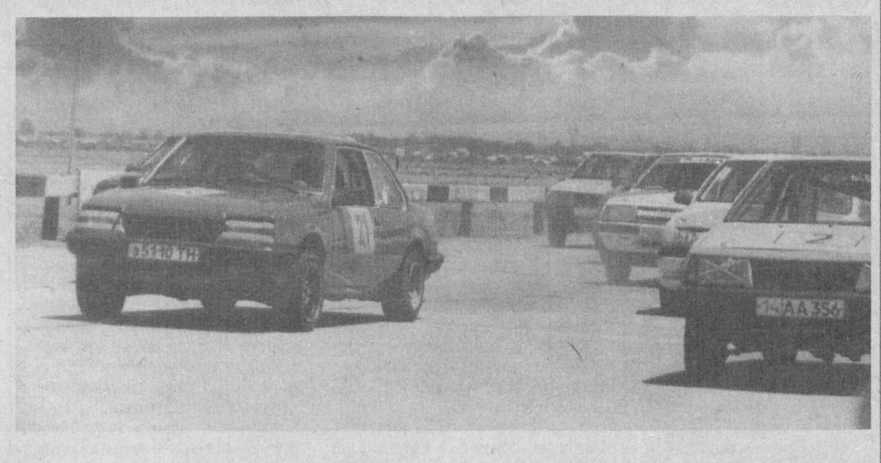

Криминальные истории

«ПАУК» ВЫХОДИТ НА ОХОТУ

Алмалык потрясло кровавое злодеяние. В течение полутора месяцев одна за другой были убиты две женщины, а их жилища ограблены. Причем, после первого преступления злоумышленники даже не скрывались, не отсиживались, пока шум не стихнет. Наоборот, они вовсю кутили на виду у людей, именно в тех местах, где разбойничали и убивали, делили и продавали добычу.

И вот недавно состоялось выездное заседание судебной коллегии по уголовным делам Ташкентского областного суда под председательством М.Шукурова. На открытом процессе зал Алмалыкского городского суда до отказа заполнили горожане.

В обвинительном заключении виновными в разбоях и убийствах значились двое — В. Лигай и И.Аитов, соседи тех несчастных домохозяек, с которыми они по-изуверски расправились ради денег. Однако на скамье подсудимых сидел только Исмаил Аитов. Оказалось, Лигаю в самый последний момент удалось скрыться, где-то затаиться, поэтому дело по его обвинению выделено в отдельное производство, объявлен розыск опасного преступника.

Кто же они, Лигай и Аитов? Сравнительно молодые люди, которые в течение многих лет бездельничали и пьянствовали. Лигай не выдался ростом, но умел завлекать в свои сети доверчивых людей, поэтому носил кличку Паук. Ни тот, ни другой не обзавелись семьями, предпочитая сожительниц. Оба, естественно, были на примете у местной милиции, общественности. И тем не менее они пошли на убийство там, где живут...

Люди в зале суда недоумевали: неужели так трудно было выйти на след преступников и обезвредить их после первой же кровавой вылазки? Ведь столько явных следов они оставили. Аитов, например, открыто ходил в куртке, унесенной из дома жертвы. А свою, окровавленную, отдал в стирку сожительнице. Словом, орудовали убийцы на очень низком «профессиональном» уровне и на весьма ограниченной территории. Тут не требовался талант Шерлока Холмса для того, чтобы выявить подозреваемых и разоблачить их.

Похоже, сыщики работали не очень настойчиво. Собственно, они спохватились по-настоящему лишь после второго тяжкого преступления, точь-в-точь схожего с первым. Разница между ними была лишь в особой жестокости: Л.Салтыкову не только изувечили, нанесея множество ударов по голове и телу тяжелым металлическим предметом, но ее, еще подававшую признаки жизни, бросили в ванну с водой и безжалостно утопили.

Перед тем, как покинуть квартиру в коммунальном доме с награбленными вещами и деньгами, злодеи открыли на кухне все газовые краны, рассчитывая на пожар или взрыв, которые уничтожат следы разбоя и убийства. Беды удалось избежать лишь по чистой случайности.

Перед этим подонки совершили разбойное нападение на квартиру В.Белой, женщины преклонного возраста, очень доверчивой по натуре. Когда Аитов постучал к ней, старушка сразу открыла дверь, пропуская незваных гостей. И жестоко поплатилась — сильный удар по голове сзади сбил ее с ног, и она рухнула на пол, не успев даже вскрикнуть. Квартиру бандиты обшарили вдоль и поперек.

Оба раза в роли наводчика выступал Аитов, который бывал в этих квартирах и приблизительно знал, чем располагают будущие жертвы.

Подсудимый всего этого не отрицал, но всячески изворачивался, говоря, что он лишь выполнял волю Лигая, подсоблял ему. И на этом «основании» Аитов просил у суда снисхождения, не проявляя раскаяния и сожаления. Как будто нет ничего предосудительного в том, что он равнодушно наблюдал со стороны кровавые сцены, страдания беззащитных женщин, помогал убийце уносить чужое добро.

К сожалению, Аитову вторили некоторые свидетели, употребляя такие выражения: «Исмаил поступил нехорошо», «Исмаил поступил неправильно». Всего-то!

При судебном разбирательстве лишь один человек во весь голос высказал негодование, назвав вещи своими именами. Это был сын Салтыковой.

За разбой и убийство И.Аитов приговорен к 20 годам лишения свободы. Ему придется также возмещать нанесенный материальный ущерб.

В завершение маленький совет: не спешите открывать дверь сразу после звонка, сперва выясните, кто за порогом.

И.КРАМОВ
г.Алмалык, Ташкентская обл.

Зарубежный калейдоскоп

ПОЙМАЛИ КОРОЛЕВУ ПЧЕЛ

Британские полицейские празднуют очередную победу над преступностью.

Им удалось схватить неуловимую Королеву пчел — такую кличку дали Деборе Гаммерсон, молодой привлекательной блондинке, контролировавшей сеть сбытчиков героина в Англии. Она называла сбытчиков «рабочими пчелами», они приносили ее шайке каждый месяц 30 миллионов долларов.

Попалась она, как говорится, на ерунде. Ее приятель, наркоделец Глен Макманус позвонил Деборе по сотовому телефону и открытым текстом дал указания о торговле наркотиками на улицах. Полицейским удалось записать их беседу, а затем найти свидетелей, подтвердивших вину Королевы пчел. В результате Гаммерсон получила 12 лет тюрьмы и поклялась не говорить о важных делах по телефону.

ОПАСНАЯ РЕЗИНКА

Любовь к жевательной резинке стоила жизни водителю грузовика.

Сидя за рулем, 68-летний австралиец Абнер Криллер слишком увлекся привычным занятием — надувать пузырем резинку. Но в какой-то момент он, видимо, перестарался. Огромный пузырь словно взорвался и, вместо того, чтобы повиснуть на подбородке, подпрыгнул вверх и залепил водителю очки.

Случилось это на повороте. Криллер вслепую крутанул руль — и на всей скорости врезался в телеграфный столб.

ПОЛЬЗА ДОМАШНИХ ДЕЛ

К сенсационному выводу пришла американский сексопатолог Этель Клей.

Более 20 лет она изучала проблемы супружеского счастья и выяснила, что наиболее крепкими оказались те семьи, где мужья охотно занимаются домашним хозяйством. И не потому, что такие супруги реже ссорятся и скандалят. Домашние хлопоты — особенно глажение белья и мытье посуды — обладают свойством повышать мужскую потенцию.

Хотя причина этой сенсационной закономерности еще уточняется, миссис Клейн давно уже советует своим пациентам, страдающим от полового бессилия, почаще помогать женам по хозяйству. Каждый третий пациент, последовавший ее рекомендациям, заявляет об удивительном эффекте.

МЕЧЕНЫЕ ЗВЕЗДЫ

У бизнесменов и звезд итальянского кино появилась новая мода.

Это не одежда и не косметика, а крошечное электронное устройство — микрочип. Его знаменитостям южной страны вживляют под кожу хирургическим путем. Спустя некоторое время ранка зарастает, и определить, куда «пристроен» микрочип, а значит, и удалить его, постороннему человеку практически невозможно. Зато теперь в любой момент легко узнать точное местонахождение владельца электронного устройства.

Кинозвезды и финансовые воротилы подвергают себя операции для того, чтобы в случае похищения мафией их мгновенно могла бы разыскать полиция. Удовольствие стать «меченой звездой» стоит 75 тысяч долларов.

По материалам печати подготовила А.ПЕРЧЕНКО

ТЕЛЕВИДЕНИЕ

ПОНЕДЕЛЬНИК, 16

Вниманию телезрителей! В связи с профилактическими работами в понедельник, 16 ноября передачи программы УзТВ I с 6.30 до 14.10 будут транслироваться по каналу УзТВ IV

УзТВ
18.00 Новости.
18.10 Мультфильм.
18.20 «Мир и человек».
18.35 «Фавкулодда 15 дакика».
18.50 «Алпомиш ўйинлари фестивали».
19.05 «Зилол-98».
19.25, 19.55, 20.25, 21.00, 21.55 — Реклама.
19.30 "Ахборот" (рус.).
20.00 Вести с бирж и из банков.
20.10 Вечерняя сказка.
20.30 "Ахборот".
21.05 "Экономика и мы".
21.30 «Олам қўшиққа тўлсин».
22.00 «В мире политики».
22.20 Программа «Маньавият».
23.50 "Ахборот".
00.20—00.25 "Ватан тимсоллари".

2
18.00 Программа передач.
18.05 Студия «Новое поколение» представляет
18.40 "Акл ёшдамас».
18.55 «Сурур».
19.00 «Давр».
19.25 «Буюк юрт фарзандиман».
19.40, 20.25, 22.25—Реклама.
19.45 «Морена Клара». Телесериал.
20.30 «Жахон».
20.50 «Эгиз қўшиклар».
21.15 На телеканале «Ёшлар».
21.20 Арабская эстрада.
21.35 «Ўзбегим».
21.55 «Музыкальный клип-антракт».
22.00 «Давр».
22.30 Синема. «В ночь на тринадцатое».
00.10 «Спорт-континент».
00.40 «Хайрли тун!».

3 УзТВ
18.00 «Даракчи».
18.10 «Мухлис ТВ».
18.30 Для детей «В гостях у Эя и его друзей».
18.45 «Санта-Барбара». Телесериал.
19.25, 19.55, 20.25, 21.00 - Реклама.
19.30 «Ахборот » (рус.).
20.00 «О тебе и для тебя».
20.10 «Семург - птица счастья». Телефильм.
20.30 «Ахборот ».
21.05 «Таггерт». Телесериал.
21.55 «Телефакт».
22.05 «ТТВ-мюзик».
22.40 «Даракчи».
22.50 «Минг бир хикмат».
23.00 Музыка и реклама.
23.10 «Экран приключенческого фильма».
00.50 «Спокойной ночи, мой город!»

4v
6.30 "Ассалом, Ўзбекистон!"
8.00—8.40 "Тахлилнома".
*
8.40 «Ўзбектелефильм » представляет: «Богатство Узбекистана».
9.00 «Спорт мира».
9.10 «Ўзлик». Художественно-публицистическая передача.
9.35 «Бешбармок». Тележурнал.
10.00, 12.00, 14.00—Новости.
10.05 Новости кино.
10.20 «Тинчлик йўлидаги ҳамкорлик». Премьера «Узкинохроники».
10.45 Дневной сеанс. «Ночь четвертого уровня». Художественный фильм.
12.05 Концерт эстрадно-симфонического оркестра Узтелерадиокомпании.
12.35 «За здоровое поколение».
12.55 «Чиройли ёнқ,уй». Телесмотр.
13.20—14.00 «Олтин дала». Информационно-музыкальная передача для хлопкоробов.
***
16.45 Программа передач.
16.50 «Мультсайёра».
*
17.10—18.45 Турецкое телевидение.
*
ОРТ
18.45 «Час пик».
19.05 Эдвард Радзинский. «Как стать Наполеоном». 1-я часть.
19.45 «Скарлетт». Сериал.
20.45 «Спокойной ночи, малыши!»
21.00 «Время».
*
21.35 «История любви». Телесериал. 132-я серия.
22.20 «Сегодня в мире...» Информационная передача.
22.25 «Современный дизайн».
22.45 «Из сокровищницы времени».
23.00 «Вести».
23.30 "Поет К.Каюмов». Фильм-концерт.
00.05 «Ахборот». (рус.).
00.30 Ночной сеанс «Проект А-1». Художественный фильм В главной роли Джеки Чан.
02.10—02.15 «Спокойной ночи!»

ВТОРНИК, 17

УзТВ
Телеканал «Ўзбекистон»
6.30 "Ассалом, Ўзбекистон!".
8.00—8.30 "Ахборот".
*
8.30 Обзор республиканских газет.
8.45 "Лирические мелодии".
9.05 «Королек — птичка певчая». Телевизионный художественный фильм. 1-я серия.
10.00, 12.00, 14.00, 18.00—Новости.
10.05 «Осойишталик посбонлари».
10.25 «Изучаем новый алфавит».
10.55 «Эй».
11.15 «Волк и собака». Мультфильм.
11.30 Для детей. «Интересные встречи».
12.05 Дневной сеанс. «Приключения канонира Доласа». Художественный фильм. 1-я серия.
13.30 Концерт узбекской музыки.
14.10—14.30 «Мир искусств».
***
17.55 Программа передач.
18.10 «Дождик плодородия». Мультфильм.
18.20 «На пути к правовому государству».
18.40 "Золотое наследие". «Бархаст симолар».
19.05 «Щит».
19.25, 19.55, 20.25, 21.00, 22.25—Реклама.
19.30 "Ахборот" (рус.).
20.00 «Аруз гулшани".
20.10 Вечерняя сказка.
20.30 "Ахборот".
21.05 «Акс-садо».
21.35 «Дугоналар бормисиз?». Музыкальная программа.
22.30 «Бирдан бир миллионгача».
22.50 Зиё Нажими. «Занжирбанд шер». Спектакль Андижанского областного молодежного театра им. А.Бакирова. 1-я часть.
23.40 «Ахборот».
00.10—00.15 «Ватан тимсоллари».

2
18.00 Программа передач.
18.05 Студия «Новое поколение» представляет («Билогон маслахати», «Мульттомоша»).
18.40 «Золотое наследие».
18.55 Музыкальные мгновения.
19.00 «Давр». Информационная программа.
19.25 «Молодежь и спорт».
19.40, 20.30, 22.40—Реклама.
19.45 «Морена Клара». Телесериал.
20.35 «Марду майдон».
20.55 «Знакомьтесь: Д.Джураев».
21.10 «Очун». Передача из Каракалпакстана.
21.30 На телеканале «Ёшлар».
21.35 «Сегодня — Международный день студентов». «Свободное мнение».
22.00 «Давр». Информационная программа.
22.25 «Взгляд в Голливуд».
22.45 «Синема». «Шофер мисс Дейзи».
00.20 «Хайрли тун!»

3 УзТВ
17.55 Программа передач.
18.00 «Даракчи».
18.10 Для детей «Сказка только начинается».
18.30 «Санта-Барбара». Телесериал.
19.15 «Табиат шифохонаси».
19.25, 19.55, 20.25, 21.00 Реклама.
19.30 «Ахборот » (рус.).
20.00 «Гулишкида, висолишкида». Концерт
20.30 «Ахборот ».
21.05 «Таггерт». Телесериал.
21.55 «Все о туризме». Еженедельное обозрение.
22.25 «Морт и Фил». Мультсериал
22.50 «Даракчи».
23.00 «Пятое измерение».
23.20 Музыка и реклама.
23.30 «Киноко».
01.10 «Спокойной ночи, мой город!»

4v
Международный телеканал
ОРТ
7.30—9.00
***
16.45 Программа передач.
16.50 «Мультсайёра».
*
17.10—18.45 Турецкое телевидение.
*
ОРТ
18.45 «Час пик».
19.05 Эдвард Радзинский. «Как быть Наполеоном». 2-я часть.
19.45 «Скарлетт». Сериал.
20.45 «Спокойной ночи, малыши!»
21.00 «Время».
*
21.35 «История любви». Телесериал. 133-я серия.
22.20 «Сегодня в мире...» Информационная программа.
22.25 «Кругозор». Тележурнал.
22.45 «Актуальный репортаж».
23.00 «Вести».
23.30 «Навстречу мечтам».
23.45 «Успех». Телефильм.
00.10 «Ахборот» (рус.).
00.35 Ночной сеанс. Шон Конери в фильме «Джеймс Бонд».
02.05—02.10 «Спокойной ночи!».

СРЕДА, 18

УзТВ
телеканал «Ўзбекистон»
6.30 "Ассалом, Ўзбекистон!"
8.00—8.30 "Ахборот".
*
8.30 Музыкальная программа.
8.50 «Инсон — ҳаёт гултожи».
9.10 «Королек — птичка певчая». Телевизионный художественный фильм. 2-я серия.
10.00, 12.00, 14.00, 18.00—Новости.
10.05 «Спроси предложение".
10.30 «Алифбо сабоклари».
11.00 «Акс-садо».
11.30 Эстрадные мелодии.
12.05 «Олимпийцы среди нас». Спортивная программа.
12.20 Дневной сеанс. «Приключения канонира Доласа». Художественный фильм. 2-я серия.
13.40—14.00 «Сельская жизнь».
***
17.55 Программа передач.
18.10 «Фарзанд — умид қўлдузи».
18.25 «Жавҳар». Художественно-публицистическая передача.
18.45 «Мерҳаргиё».
19.05 «Закон и его исполнение».
19.25, 19.55, 20.25, 21.00, 21.55—Реклама.
19.30 "Ахборот" (рус.).
20.00 "Таълим тарбия миллий дастури — амалда".
20.10 "Вечерняя сказка".
20.30 "Ахборот".
21.05 "Ер-ер". Концерт ансамбля дутаристок.
21.35 «Ситуация».
22.00 Зиё Нажими. «Занжирбанд шер». Спектакль Андижанского областного молодежного театра им. А.Бакирова. 2-я часть.
«Тунги қамроҳ»
22.50 «Ғазалхон ёшлигим».
23.10 «Новое поколение».
23.30 «Дийдор».
24.00 "Ахборот".
00.30—00.35 «Ватан тимсоллари».

2
18.00 Программа передач.
18.05 Студия «Новое поколение» представляет («Новости», «Ўйна, болажон, ўйна», «Мульттомоша»).
18.40 «Минг бир маслахат».
18.55 «Музыкальный клип-антракт».
19.00 «Давр». Информационная программа.
19.25 Ю.Ражаби. «Очи черные».
19.35 «Ракурс».
20.00 «Спорт лотто».
20.10 «Лаззат».
20.25, 22.40—Реклама
20.30 «Ринг».
20.45 «После спектакля». Композитор Ш.Шахимарданова.
21.05 «На волне «02».
21.15 На телеканале «Ёшлар».
21.20 «Мое мнение».
21.35 «Мукаддас қадамжолар».
21.40 Поёт Зарина Бону.
22.00 «Давр». Информационная программа.
22.25 «Свободный ветер». Австрия.
22.45 Синема. «Город ангелов».
00.35 «Хит-коллекция».
00.55 «Хайрли тун!».

3 УзТВ
17.55 Программа передач.
18.00 «Даракчи».
18.10 «Ёриқтош». Мультсборник.
18.30 «Санта-Барбара». Телесериал.
19.15 «Усто». Телезарисовка.
19.25, 19.55, 20.25, 21.00—Реклама.
19.30 «Ахборот» (рус.).
20.00 «От 7 до 70».
20.30 «Ахборот».
21.05 «Таггерт». Телесериал.
21.50 «Зеркало».
22.10 «Смок в Ташкенте».
22.40 «Даракчи».
22.50 «Тоғларнинг ғули ўзгача». Телефильм.
23.10 Музыка и реклама.
23.20 Видео - «О».
01.00 «Спокойной ночи, мой город ».

4v
ОРТ
7.30—9.00
***
16.45 Программа передач.
16.50 «Мультсайёра».
*
17.10—18.45 Турецкое телевидение.
*
ОРТ
18.45 «Час пик».
19.05 Эдвард Радзинский «Как погибнуть Наполеону». 3-я часть.
19.45 «Скарлетт». Сериал
20.45 «Спокойной ночи, малыши!»
21.00 «Время».
*
21.35 «История любви». Телесериал. 134-я серия.
22.20 «Сегодня в мире...» Информационная передача.
22.25 «Дурдаршан».
22.45 «Хаёт карвони».
23.00 «Вести».
23.30 «Путь к ньедесталу». Спортивная программа.
23.50 Фильм-концерт.
00.25 «Ахборот» (рус.).
00.50 Ночной сеанс. «Дьяволица». Комедия.
02.20—02.25 «Спокойной ночи!»

ЧЕТВЕРГ, 19

УзТВ
6.30 "Ассалом, Ўзбекистон!".
8.00—8.30 "Ахборот".
*
8.30 Обзор республиканских газет.
8.45 «От мелодии к песне». Музыкальная программа.
9.10 «Королек — птичка певчая». Телевизионный художественный фильм. 3-я серия.
10.00, 12.00, 14.00, 18.00—Новости.
10.05 «Бизни кутар нурли манзиллар».
10.20 «Тераҳ томирлар».
10.45 «Жавохирлар бўстони». Литературная передача.
11.05 Из почты программы «Здоровье».
11.25 «Кафолат».
11.45 «Наставник». Спортивная программа.
12.05 Дневной сеанс. "Пропажа свидетеля". Художественный фильм.
13.30 «Севги сурури». Музыкальная программа.
14.10—14.30 «Осон эмас бу майдон ичра". Литературная передача.
***
17.55 Программа передач.
18.10 Для детей. «Доно бобо даврасида».
18.25 «Харита». Международное обозрение.
18.40 «Ажаб саодат эрур». Художественно-публицистическая передача.
19.05 "Ҳидоят сари".
19.25, 20.25, 21.00, 22.00—Реклама.
19.30 "Ахборот" (рус.).
19.55 "Лицом к лицу".
20.10 "Вечерняя сказка".
20.30 "Ахборот".
21.05 «Контроль».
21.20 Концерт мастеров искусств.
22.05 «Четвертая власть».
22.25 «Сомон йўли».
23.25 «Кининг минг бир ролами». Кинопередача.
23.45 "Ахборот".
00.15—00.20 «Ватан тимсоллари».

2
18.00 Программа передач.
18.05 Студия «Новое поколение» представляет («Веселые встречи», «Мульттомоша»).
18.40 «В мире медицины».
18.55 Музыкальные мгновения.
19.00 «Давр». Информационная программа.
19.25 «Толеёнома».
19.40, 20.30, 22.25 - Реклама.
19.45 «Морена Клара». Телесериал.
20.35 «Мелодии молодости».
20.50 «Одобнома».
21.00 Ваш любимый певец: А.Олимов.
21.15 «Мезон».
21.35 «Бахс, мунозара, таҳлил».
21.55 На телеканале «Ёшлар».
22.00 «Давр».
22.30 «Синема». «Девона».
23.45 «Дойче Велле» представляет.
00.05 «Хайрли тун!»

3 УзТВ
18.00 «Даракчи».
18.10 «Ёриқтош».
18.20 «Хозяйке на заметку».
18.35 «Санта-Барбара».
19.15 «Музыкальная пауза».
19.25, 19.55, 20.25, 21.00—Реклама.
19.30 «Ахборот »
20.00 «Хорошее настроение».
20.30 «Ахборот».
21.05 «ТВ и театр».
21.25 «Отважные». Телесериал.
22.15 «Нафосат гулшани».
22.45 «Даракчи».
22.55 «Территория «М».
23.20 Музыка и реклама.
23.30 «Видео - «О».
01.10 «Спокойной ночи, мой город».

4v
ОРТ
7.30—9.00
***
16.50 «Мультсайёра».
*
17.10—18.50 Турецкое телевидение.
*
ОРТ
18.50 «Час пик».
19.10 «В поисках утраченного».
19.50 «Скарлетт». Сериал.
20.45 «Спокойной ночи, малыши!»
21.00 «Время».
*
21.35 «История любви». Телесериал. 135-я серия.
22.20 «Сегодня в мире...»
22.25 «На волне «02».
22.40 «Спорт-клуб»
23.00 «Вести».
23.30 «Планета кино».
23.50 Кинематограф. «Сладкая жизнь».
01.30 «Ахборот»
01.55 Ночной сеанс. «ВИП». Худ. фильм.
03.40—03.45 «Спокойной ночи!».

ПЯТНИЦА, 20

УзТВ
6.30 "Ассалом, Ўзбекистон!"
8.00—8.30 "Ахборот".
*
8.30 «Янгра, танбур дуторим». Концерт.
8.50 «Маърифат маскани».
9.10 "Королек — птичка певчая".
10.00, 12.00, 14.00, 18.00—Новости.
10.05 Для детей. "Севимли созим».
10.30 Немецкий язык.
11.00 «Остонаси тиллодан».
11.20 Для детей «Мастерская «Кичкинтой».
11.40 «Кетмас давлат берсин».
12.05 «Девушки Турана». Спортивная программа.
12.20 У.Умарбеков. «Золотой серп Луны». Теленовелла.
13.30—14.00 «Мукаддилик майдони».
***
17.55 Программа передач.
18.10 Мультфильм.
18.20 "Ха, ха, ха".
18.45 "Реформа и ответственность».
19.05 "Қалб гавҳари".
19.25, 19.55, 20.25, 21.00, 22.35—Реклама.
19.30 "Ахборот" (рус.).
20.00 "Желаем здоровья".
20.10 Вечерняя сказка.
20.30 "Ахборот".
21.05 «Тема».
21.45 «Юрак кенгликларида». Р.Шарипова.
22.10 «Таҳлил ХХ аср».
22.40 «Семья». Тележурнал.
23.00 «Ахборот».
«Мунаввар дунё».
23.30 «Азиз сиймолар».
23.50 Художественный фильм.
01.20—01.25 «Ватан тимсоллари».

2
18.00 Программа передач.
18.05 Студия «Новое поколение» представляет
18.40 «Ислам и молодежь».
18.55 «Музыкальные мгновения».
19.00 «Давр».
19.25 «Шабнам».
19.40, 20.30, 22.45—Реклама.
19.45 «Морена Клара». Телесериал.
20.35 «Студенческий городок».
20.50 Музыкальные мгновения.
21.00 «Автосалтанат».
21.10 «Интер-спорт».
21.25 «Ҳожибой кизиқ; танимадинг-а». 1-я передача.
21.55 На телеканале «Ёшлар».
22.00 «Давр».
22.30 Мелодии Востока
22.50 «Синема». «Девона».
00.05 «Муннаввар тонг истаб...»

3 УзТВ
18.00 «Даракчи».
18.10 Мультсборник.
18.35 «Санта-Барбара». Телесериал.
19.15 «Музыкальные минутки».
19.25, 19.55, 20.25, 21.00—Реклама.
19.30 «Ахборот »
20.00 «Нурли мавж».
20.15 «Осень в Узбекистане». Телефильм.
20.30 «Ахборот».
21.05 «Отважные». Телесериал.
21.45 «Музыкальная гостиная».
22.15 «Техника для вас».
22.30 «Даракчи».
22.40 «В мире спорта».
23.10 Музыка и реклама.
23.20 Ночной сеанс. «Отец Георгий».
00.55 «Спокойной ночи, мой город».

4v
ОРТ
7.30—9.00
***
16.45 Программа передач.
16.50 «Мультсайёра».
*
17.10—18.45 Турецкое телевидение.
*
18.45 «Телевраҳ».
19.05 «Афросиаб». Телефильм.
*
ОРТ
19.15 «Здоровье».
19.45 «Поле чудес».
20.45 «Спокойной ночи, малыши!»
21.00 «Время».
*
21.35 «История любви». Телесериал.
22.20 «Сегодня в мире...».
22.25 «Таҳлил».
22.40 «Вести».
23.10 «Дил изҳори».
23.30 Антология премии «Оскар».
23.45 «Гигант». Художественный фильм. (1956 г.)
*
01.15 «Ахборот» (рус.).
01.40 «Гиганг». Художественный фильм. 2-я серия.
03.10—03.15 «Спокойной ночи!».

СУББОТА, 21

УзТВ
Телеканал «Ўзбекистон»
6.30 "Ассалом, Ўзбекистон!"
8.00—8.30 "Ахборот".
*
8.30 Обзор республиканских газет.
8.45 «Музика бўстони». Телеальманах.
9.05 «Ҳаёт ҳашаматлари».
9.30 «Шахматная школа».
9.50 «Мозийдан бир мўъжиза».
«Умид» представляет:
10.05 «Шу Ватанга бордир менинг кераглим».
10.20 «Табассум қучаларида».
11.05 «Билим-ринг».
*
12.05 «Хазрати инсон».
12.20 «Маржон». Телеклуб.
13.00 «Театр мира».
13.15 Дневной сеанс. «Знамена самураев». Художественный фильм. 1-я серия.
14.25 «Бостон». Тележурнал.
14.55—15.30 «Қуйлаёшлигим». Музыкальная программа.
***
17.55 Программа передач.
18.00 «Мультимир».
18.20 «Наследники Алпомиша». Спортивная программа.
18.40 "Счастливый случай".
19.25, 20.25, 21.00, 22.15—Реклама.
19.30 "Ахборот" (рус.).
19.55 Вечерняя сказка.
20.10 "Новости Узбекистана" (на англ. яз.).
20.20 "Спорт мира".
20.30 "Ахборот".
21.05 «В кругу девушек».
22.20 Музыкальная программа.
23.00 «Ахборот».
«Тунги ёғду». Развлекательная программа:
23.30 «Музыкальное путешествие».
23.50 «Макаллум». Художественный фильм. 1-я серия.
01.20—01.25 «Ватан тимсоллари».

2
8.55 Программа передач.
9.00 Студия «Новое поколение» представляет.
9.50 Ю.Ражаби. «Очи черные».
10.00 «Минг бир маслахат».
10.15 «Ракурс».
10.40 «Взгляд в Голливуд».
10.55 «Ринг».
11.10 «Ўзбегим».
11.30 «Мелодии молодости».
11.45 «Очун». Передача из Каракалпакстана.
12.05 «Хорошие, плохие парни». Телесериал.
12.50 «После спектакля». Композитор Ш. Шахимарданова.
13.10 «Мое мнение».
13.25 «Мукаддас қадамжолар».
13.30 «Эгиз қўшиклар».
13.55 «География мира».
14.50 «Музыкальные мгновения».
14.55 «Синдбад». Телесериал.
15.40 «Тема дня».
16.00 «Синема».
17.40 «Дойче Велле представляет...»
*
18.00 Программа передач.
18.05 Студия «Новое поколение» представляет («Домашнее задание», «Мульттомоша»).
18.40 «Телескоп».
18.55 Музыкальные мгновения.
19.00 «Давр». Информационная программа.
19.25 «Равнак».
19.40, 20.30, 22.45—Реклама.
19.45 «Хорошие, плохие парни». Телесериал.
20.35 «Бизнес-академия».
20.50 «Сир».
21.05 «Бахс, мунозара, таҳлил».
21.20 «Крупным планом». Брюс Ли. 2-я часть.
21.40 «Тақдим».
21.55 На телеканале «Ёшлар».
22.00 «Давр». Информационная программа.
22.25 «Интер-футбол».
22.50 «Синема». «Легкие деньги». Комедия.
00.30 «Стать ближе».
01.00 «Хайрли тун!»

3 УзТВ
7.55 Программа передач.
8.00 «Ёриқтош». Мультсборник.
8.20 «Дикая природа».
8.45 «Ҳанда дўкони».
9.05 «Дилором наволар».
9.20 «Любовь и тайны Сансет Бич». Телесериал.
10.05 «Горожане».
10.35 Экран для детей.
12.05 «Гиннесс-шоу».
12.30—13.15 «Вдова Бланка». Телесериал.
***
17.55 Программа передач.
18.00 «Даракчи».
18.10 «Ёриқтош». Мультсборник.
18.30 «Ахборот» (рус.).
20.00 «Эверест-98».
20.20 «Дилором наволар».
20.30 «Ахборот».
21.05 «Даллас». Телесериал.
21.55 «Автор».
22.25 «Мисли гавҳар».
22.40 «Даракчи».
22.50 Музыка и реклама .
23.00 В рубрике «Киноко» все звезды индийского кино «Игрок среди игроков».
01.30 «Спокойной ночи, мой город».

4v
9.00 Программа передач.
9.05 «Планета кино».
9.25 «Сладкая жизнь». Художественный фильм.
11.05 «Добро пожаловать в кафе «Кросс Роудс».
11.35—11.55 «Дидар».
***
17.10-18.45 Турецкое телевидение.
*
18.45 Программа передач.
18.50 «Кўзмунчоқ».
19.10 «Тасвир-98».
19.20 «Музыкальный Олимп».
19.45 «Это Китай».
20.00 «Ҳунар сохиблари».
20.15 «Пойте с нами».
*
ОРТ
21.00 «Время».
21.45 «Секретные материалы». Сериал.
*
22.40 «Ахборот» (рус.).
23.05 Ночной сеанс. Мадонна в художественном фильме «Шанхайский сюрприз».
00.40—00.45 «Спокойной ночи!»

ВОСКРЕСЕНЬЕ, 22

УзТВ
Телеканал «Ўзбекистон»
6.30 "Ассалом, Ўзбекистон!"
8.00—8.30 "Ахборот".
*
8.30 "Радуга". Кинопрограмма для детей.
«Умид» представляет:
9.15 «Мои студенческие годы».
9.40 "Открытый урок".
10.00 "Ватанимга ҳизмат қиламан".
11.00 «Алпомишлар ҳаниша ғолиб».
11.25 «Болаларга бахшида умр».
11.45 «Писатель и время».
12.05 Дневной сеанс. «Знамена самураев». Художественный фильм. 2-я серия.
13.15 «Светлое будущее».
13.45 Поют областные артисты.
14.15 «Веселые старты». Телеконкурс.
14.55—15.20 «Жизнь на сцене».
18.00 «Олтин тож». Телеигра.
18.25 «Уйғоқ қунлар». Кинопередача.
18.45 «Мўъжиза».
19.00 "Узлик". Художественно-публицистическая передача.
19.25, 20.00, 20.25, 21.10, 22.50—Реклама.
19.30 "Тахлилнома" (рус.).
20.05 «Олама гасаҳат». Кинопередача.
20.30 «Таҳлилнома».
21.15 «В воскресенье вечером». Музыкально-развлекательная программа.
21.45 «Телевизионный театр миниатюр».
22.20 «Узбекистон спортининг нуфузи».
22.35 ТВ-1 представляет. Телеанонс.
"Асрмўъжизаси". Кинопрограмма:
22.55 Новости кино.
23.10 «Мастера узбекского кино».
23.30 «Макаллум». Художественный фильм. 2-я серия.
00.45—00.50 «Ватан тимсоллари».

2
8.55 Программа передач.
9.00 Студия «Новое поколение» представляет
9.50 Поет Зарина Бону.
10.10 «Лаззат».
10.25 «Это кино». Телесериал.
10.50 «Нафосат».
11.00 «Ҳожибой кизиқ;

НА СЦЕНЕ — «УЛЫБКА»

Танцу, как любви, все возрасты покорны. В этом не надо убеждать художественого руководителя ансамбля танцев «Улыбка» Людмилу Хворикову. В возглавляемом ею коллективе занимаются ребята от пяти до восемнадцати лет из школ всех районов столицы, постигая искусство танца — искусство раскрепощения и свободного владения своим телом, наслаждения движением.

Хореографический коллектив «Улыбка» быз создан в 1990 году на базе комплекса дополнительного образования Мирзо-Улугбекского района. Сегодня в его репертуаре — более четырех десятков постановок народных танцев — узбекских, туркменских, афганских, индийских, арабских, татарских, греческих, русских, латиноамериканских, а также многих современных.

Девушки и ребята из «Улыбки» — постоянные участники всех городских и республиканских праздников. Ансамбль становился неоднократным лауреатом районных и городских смотров-конкурсов «Санъат байрами». На их счету также участие и победы в международных конкурсах — фестивале шоу-балетов «Спринт-95» и российском фестивале детского художественного творчества «Жар-птица» в городе Иванове. В прошлом году на этом конкурсе ансамбль «Улыбка» получил Диплом первой степени. Среди учеников Людмилы Хвориковой есть и знаменитости — ее выпускница Розия Абдухаирова сейчас выступает в составе вокального ансамбля «Ялла».

— Возможность постоянно заниматься, совершенствуя свое мастерство, — говорит Людмила Хворикова, — является одним из главных условий для существования и плодотворной работы любого творческого коллектива. Мы очень рады, что у нас есть такая возможность — репетиции коллектива проходят в школе № 171, в специально оборудованном танцевальном зале, где все продумано для профессиональных занятий танцами.

(УзА)

ОБУЧИТ ПРОФЕССИИ КОЛЛЕДЖ

В кишлаке Шуркурган Наманганского района открылся первый в области профессиональный колледж. Новое учебное заведение создано на базе действовавшей здесь профессионально-технической школы.

Колледж получил название сельскохозяйственного, и потому здесь будет вестись обучение профессиям, в первую очередь нужным на селе. Это специальности фермера, мастера по ремонту и эксплуатации сельхозтехники, финансового агента и бухгалтера.

В отличие от прежней системы подготовки, учащиеся колледжа параллельно с основной специальностью станут осваивать сразу несколько смежных. Во многом способствовать этому будет хорошо укомплектованная материально-техническая база учебного заведения. Теперь здесь открыты новые учебные мастерские, в которых установлены современные станки и механизмы. В дополнение к двум уже действующим компьютерным классам организован еще один, стоимость оборудования которого превысила 8,5 миллиона сумов. Всего же затраты на обустройство колледжа составили более 50 миллионов сумов.

Особые требования предъявлены к преподавательскому составу нового учебного заведения. Все педагоги и мастера прошли переподготовку на специальных курсах повышения квалификации, организованных для них Наманганским инженерно-педагогическим институтом.

В будущем году в области на уже существующей базе намечается открыть еще восемь подобных учебных заведений. Одновременно предполагается построить и семь новых колледжей.

Н. ХАДЖАЕВА
(УзА)

Спортивная хроника

С ПОБЕДОЙ, ИБРАГИМ!

Впервые шахматист из Узбекистана Ибрагим Хамракулов, выступавший на чемпионате мира в Испании в возрастной категории до 16 лет, стал чемпионом мира.

— Нынешний чемпионат мира в Испании собрал около 1000 сильнейших юных шахматистов из 90 стран, — рассказывает руководитель делегации Роман Ким. — Нашу страну представляли 8 юношей и девушек. У Ибрагима Хамракулова, выросшего в известной в Узбекистане шахматной семье Хамракуловых из Самарканда, был наибольший шанс стать победителем турнира. Он — многократный чемпион республики, имеющий опыт борьбы в высшей лиге Узбекистана, разделивший 1-2-е места на чемпионате Азии в Иране в нынешнем году.

И Ибрагим максимально использовал свой шанс — состязаясь в самой многочисленной подгруппе, собравшей 110 сильнейших шахматистов из 95 стран, он одержал 8 побед, 2 проиграл и одну встречу свел вничью. Причем одно поражение он потерпел в последнем туре, уже завоевав звание чемпиона мира — сказалось большое напряжение турнира.

Успешно выступила на этом чемпионате Лена Левушкина из Ташкента, набравшая 7,5 очка из 11 возможных. До чемпионского звания ей не хватило всего лишь одного очка.

«ПАХТАКОР» — ЧЕМПИОН СТРАНЫ

Пять лет ждали этого события болельщики ташкентского «Пахтакора». В 1992 году флагман нашего футбола последний раз разделил первое место в чемпионате республики с ферганским «Нефтчи». А затем ушел в тень на целую пятилетку. И вот 6 ноября, победив «Навбахор» со счетом 2:0, пахтакоровцы досрочно обеспечили себе медали высшей пробы седьмого чемпионата Узбекистана. Золотые голы оказались на счету Игоря Шквырина. После этой игры по числу забитых мячей он сравнялся с Мирджалалом Касымовым — по 22. Последние матчи чемпионата уже не повлияли на судьбу «Пахтакора».

Итак, «Пахтакор» — чемпион страны. От имени многочисленных болельщиков мы поздравляем ташкентских футболистов с большой победой и желаем успехов в последующих чемпионатах республики.

НОВЫЙ СТАДИОН ДЛЯ СЕЛЬСКИХ СПОРТСМЕНОВ

В центре Наманганского района — поселке Ташбулак — сдан в эксплуатацию новый стадион, рассчитанный на 15 тысяч зрителей.

В будущем здесь состоятся футбольные матчи профессиональных команд. Сельские спортсмены будут регулярно проводить игры на нескольких волейбольных и баскетбольных площадках. Предусмотрены также условия для занятий легкой атлетикой.

В строительстве стадиона активное участие приняли предприятия, хозяйства, коммерческие организации района. К примеру, частная фирма «Табассум» выделила на эти цели 500 тысяч сумов.

В Гулистане начал действовать обновленный водный бассейн. На его реконструкцию израсходовано более 100 миллионов сумов.

Фото. Б.ТУРАЕВА
(УзА)

Модный салон

ВЯЗАНОЕ ПАЛЬТО

В прошлый раз мы рассказали о моде, так сказать, в целом — о том, что предпочтительно носить осенью и зимой из одежды и обуви. Сегодня разговор более конкретный — о нарядах нынешнего сезона и о цветах одежды.

ВОЗЬМЕМ СПИЦЫ И КРЮЧОК

Самыми модными на осенних улицах будут те, кто умеет держать в руках спицы и крючок. Потому что настоящим хитом верхней одежды стали *вязаные пальто*. Для них используется очень толстая пряжа и соответственно выбираются крупные узоры.

Есть где разгуляться фантазии рукодельниц. Известный французский модельер Соня Рикель создала несколько таких пальто, украсив их воротниками ... из чернобурки. Не правда ли, оригинально?

Лидерами сезона являются также объемные пальто (они особенно эффектно сочетаются с прямыми брючками) и модели в армейском стиле из плотного сукна.

Обладательницам толстых кошельков почти все модельеры предлагают меха — в любых количествах. Например, француз Ив Сен-Лоран под завязку нагрузил кожаные куртки бесценными баргузинскими соболями, нежной каракульчой и белоснежными страусами (экзотическая птичка издали выглядит как целая лама). А великолепную жемчужную норку прославленный кутюрье пришпандорил прямо на свадебное пальто.

ОТУТЮЖИМ ШЕРСТЯНЫЕ БРЮЧКИ

По мнению модельеров, самые подходящие к сезону ткани — двусторонняя шерсть, креп, плотный кашемир, замша, вельвет, велюр. В моделях преобладают главным образом темные тона: черный, коричневый, глубокий синий.

Специалисты уверены, что писком сезона у дам станут брюки — удобно, практично и недорого. Модели — от стильной зауженности штанишек-стрейч до классической элегантности тщательно отутюженных *шерстяных брючек*. Причем их длина должна быть ниже пятки.

Но особую популярность получат брючные костюмы в клетку. Подбирая к комплекту подходящую блузку, обратите внимание — возвращаются рукава с приподнятым плечом-«фонарик», воротник-«качели» и классический бант на шее.

Если вы к брюкам равнодушны или путаетесь в штанинах, облачите свои бедра в длинную узкую юбку. Твидовая юбка, например, отлично дополнит супермодный кашемировый свитер. А атласная или кожаная юбка с вышивкой составит достойный предмет вечернего костюма.

Кстати, о *вышивке*. Эта «изюминка» придает бесконечное очарование любому наряду. Вышивка стала непременным атрибутом кофточек и юбочек, а также пальто, сумок, сапожек и даже мужских сорочек и галстуков.

Любительницам маленьких черных платьев предлагаются модели из ткани-джерси с маленькими воротничками и поясками, приспущенными на бедра.

КУПИМ ТУФЛИ НА ТОЛСТОЙ ПОДОШВЕ

Если вы думаете, что осенняя обувь — сплошь узконосые туфли на высоченных каблуках, то ошибаетесь. Они, конечно, супермодны, но каждый день в таких ходить — здоровье гробить. Поэтому стоит запастись ботинками на прямом каблуке средней толщины и высоты.

Танкетка вместо каблука бывает еще более удобной и устойчивой, а в соединении с платформой и подавно.

Платформа, кстати, вовсе не думает выходить из моды. Она становится все устойчивее, универсальнее и заметно толстеет (в отдельных случаях до 15 сантиметров!). Уютные боты на мягкой резиновой трехсантиметровой платформе подойдут даже пенсионерам. Молодежи классно вышагивать в массивных ботинках с рифлеными протекторами, деревянными и металлическими деталями. Заодно и ноги накачают. А о спортивной обуви и говорить нечего — кроссовки с подошвой менее двух сантиметров не считаются модными. Хотя, если вам удобно, то носите, не обращая ни на что внимания. В конце концов важно, чтобы обувь и одежда вам подходила и нравилась.

КРАСНОЕ И ЧЕРНОЕ

Психологи утверждают: цвет одежды человека влияет на восприятие его образа окружающими. И звезды эстрады умело этим пользуются. Самые «убойные» цвета одежды — красный и черный.

Красный. Наступательно-агрессивный цвет, он ускоряет пульс, повышает кровяное давление, увеличивает частоту дыхания и сердцебиения. Выражает желание, удовольствие, активность, сексуальность. Красный — это импульс, стремление добиваться победы в любой сфере — от секса до политики.

Черный. Бесконечно элегантный и в то же время крайне резкий цвет. Означает абсолютный предел, за которым прекращается жизнь. И тем самым этот цвет возбуждает, призывает насладиться последним шансом земной радости. Черный требует протеста против существующего положения вещей, это восстание против судьбы, а потому он побуждает действовать опрометчиво и безрассудно.

Красно-черный. Такое сочетание — просто горючая смесь. (Не случайно когда-то красно-черный плащ палача дико возбуждал ревущую толпу). Сочетание этих цветов вызывает вспышки импульсивного и необузданного поведения. Это желание освободиться от всего, что угнетает, и стремление удовлетворить свои самые тайные, иногда и порочные мечтания.

Не случайно эстрадные артисты ловко используют эти цвета для возбуждения зрителей.

Главный редактор
Азим СУЮН

Редколлегия:
Абдулла ОРИПОВ
Абдулхафиз ДЖАЛАЛОВ
Азиз НОСИРОВ
Одилжон ОЛИМЖАНОВ
Ислам ШАГУЛЯМОВ
Салим АШУРОВ
(первый заместитель главного редактора)
Норбобо ШАКАРОВ
(заместитель главного редактора)
Андрей ОРЛОВ
(заместитель главного редактора — «Голос Узбекистана»)
Алимкул СУЛТАНОВ
(ответственный секретарь — «Узбекистон овози»).
Валерий ЛАБАРЕШНЫХ
(ответственный секретарь — «Голос Узбекистана»)

ГОЛОС УЗБЕКИСТАНА

УЗБЕКИСТОН ОВОЗИ

Учредитель: Центральный Совет Народно-демократической партии Узбекистана.

Адрес редакции: 700000, г. Ташкент, ул. Матбуотчилар,32.
Наши телефоны: 133-54-55, 136-26-70.

Дежурный редактор
Рафаэль ЗАГРАТДИНОВ

Регистрационный №43. Объём — 2 печ.л. Способ печати — офсетный, формат А 2. Заказ Г-0512. Типография Издательско-полиграфического концерна «Шарк», адрес предприятия: ул. Буюк Турон, д.41.

Номер подписан в печать в 19.15. По графику — 21.00.

1 2 3 4 5 6

МЕЖДУНАРОДНЫЙ ДЕНЬ СТУДЕНТОВ

В 1941 году в Лондоне, на проходивших студенческих встречах, было решено объявить 17 ноября Международным днем студентов в память об антифашистских выступлениях чешских студентов, с которыми жестоко расправились. Совместная борьба против фашизма заложила основу для объединения демократического движения студенчества в подлинно всемирное.

Роль студенчества в жизни общества возрастает. Молодежь — источник пополнения квалифицированных кадров, она отличается высокой политической активностью, является организатором всемирных фестивалей молодежи и студентов, спортивных универсиад.

Студенты сочетают учебу с созидательным трудом, научно-исследовательской работой, участием в общественно-политической жизни.

Студенческие годы — это счастливая пора расцвета, духовного роста.

Будущее во многом определяется тем, какую молодежь мы воспитаем сегодня. Это главная задача государства, всего народа. Долг старшего поколения — делать все, чтобы молодая смена была умнее, способнее, чтобы молодежь активно участвовала в построении могучего государства, приближала его великое будущее, вносила весомый вклад в процветание независимого Узбекистана.

Какой студент не любит добрую шутку! Сегодня мы предлагаем читателям небольшой букет из цветов студенческого юмора.

СОВЕТЫ ОПЫТНОГО СТУДЕНТА НЕОПЫТНОМУ ПРЕПОДАВАТЕЛЮ

Не ищите встречи со мной, понадобитесь — я сам вас найду.

Не смотрите так на экзамене — я могу подумать, что вы подозреваете меня в списывании, и обижусь.

Будьте тактичны, не повторяйте вопрос: если я его не расслышал, незаметно переведите разговор на другую тему.

Если я отвечаю неправильно, не спешите с выводами — может, я хочу вас проверить.

Какой экзамен я пришел сдавать? Что за вопрос? Я же не спрашиваю вас, какой экзамен вы принимаете?

Вы видите меня в первый раз? Я не виноват, что весь семестр вы были так невнимательны.

СОВЕТЫ ОПЫТНОГО СТУДЕНТА НЕОПЫТНОМУ СТУДЕНТУ

Чтобы не прослыть тщеславным, постарайся на лекциях не заглушать голос преподавателя своим.

Будь сдержан. Получив «удовлетворительно», не бросайся экзаменатору на шею. Подумай, что будешь делать, если получишь «хорошо».

Будь вежлив. Когда экзаменатор сам отвечает на собственные вопросы, не прерывай его фразами: «Да, я тоже так думаю!».

Не заблуждайся. Если ты сдал первый трудный предмет, это не значит, что тебе уже можно жениться.

Будь тактичен. Не раздражай преподавателя угрозой прийти еще раз. Это так же неприлично, как самому напроситься в гости.

(По материалам печати)

Кроссворд

ПО ГОРИЗОНТАЛИ: 6. Ряд декоративных ложных арок на фасаде здания. 8. Мера жидкости. 9. Единица аптекарского веса, применявшаяся до введения метрической системы. 10. Знаменитый бразильский футболист. 11. Одно из пяти внешних чувств. 12. Доносчик, соглядатай. 15. Летчик-космонавт. 17. Стул с ручками-подлокотниками. 19. Шумный успех, вызывающий всеобщее восторженное одобрение. 20. Размещение ценных бумаг по публичной подписке через посредников. 21. Бальный танец. 23. Город в Российской Федерации, областной центр. 26. Город в Узбекистане. 28. Герой одноименной комедии Мольера. 30. Манера держаться, положение корпуса, свойственное кому-либо. 32. Река в Германии, правый приток Дуная. 33. Ночное небесное светило. 34. Выдумка, ложь. 35. Художественная керамика из цветной глины.

ПО ВЕРТИКАЛИ: 1. Древнее стенобитное орудие. 2. Жезл с драгоценными камнями и резьбой, являющийся одним из знаков власти монарха. 3. Имя любимого коня Александра Македонского, которого только он один сумел укротить. 4. Столица Федеративной Республики Нигерия. 5. Городской поселок в Ташкентской области. 7. Порода попугаев. 13. Природное тело, однородное по химическому составу и физическим свойствам, входящее в состав горных пород. 14. Сестра мужа. 16. Широкое дамское пальто. 17. Лесная птица. 18. Каркас. 19. Китайское сельское жилище. 22. Единица измерения температуры. 24. Животное, ведущее водноземный образ жизни. 25. Повесть Гафура Гуляма. 27. Тайна. 29. Грузовое судно, перевозящее грузы по любым направлениям. 31. Помещение для хранения зерна, вещей, товаров.

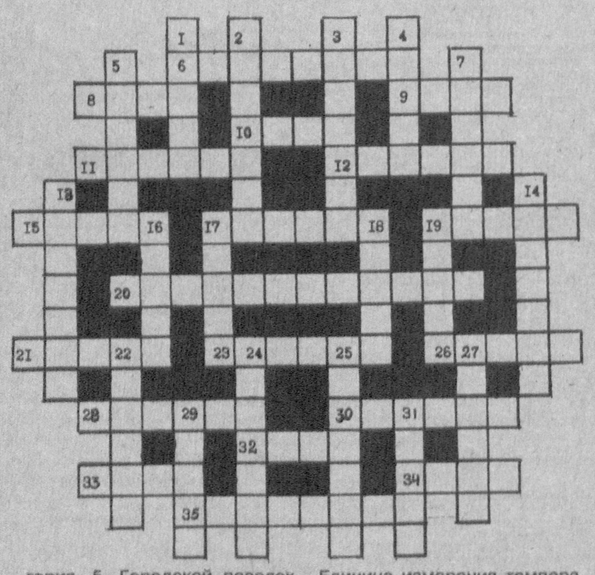

Составил Владимир ТЮРИКОВ

ОТВЕТЫ НА КРОССВОРД, ОПУБЛИКОВАННЫЙ В № 39

ПО ГОРИЗОНТАЛИ: 5. Бальзак. 6. Бисквит. 9. Литератор. 12. Ромул. 13. Кения. 14. Лютня. 17. Минерва. 18. Дупло. 20. Кулек. 21. Монисто. 25. Шатен. 26. Посол. 27. Анкер. 28. Герострат. 31. Геродот. 32. Рикошет.

ПО ВЕРТИКАЛИ: 1. Саратов. 2. Сафи. 3. Лихо. 4. Дискант. 7. Резерв. 8. Тали. 10. Фуникулер. 11. Бюллетень. 15. Север. 16. «Рудин». 19. Торонто. 22. Галилей. 23. Молох. 24. Передел. 29. Енот. 30. Азия.

ТЮБЕТЕЙКА ЖЕНИХУ

Увидеть у нас в республике человека в тюбетейке - не новость как в селе, так и в городе. Но вот если она особенная, собственноручно сшитая... В городе Чусте Наманганской области местные девушки решили возродить давнюю традицию, идущую из глубин веков - дарить в день свадьбы жениху расшитые тюбетейки. Постигается это искусство с детского возраста, скажем, с десяти лет.

Надомный цех по выпуску национальных головных уборов - самый большой на Чустской фабрике художественных изделий. Здесь трудятся свыше тысячи женщин. И, конечно, расшивают они тюбетейки не только для женихов, а для всех желающих. Головные уборы двадцати наименований дарят друзьям, гостям как сувениры.

На Кавказе сказали бы: «Какой джигит без кинжала...». Тут оружия женихи не носят, но в Чусте живут самые известные на всю Центральную Азию ножевых дел мастера. На любом узбекском базаре можно встретить сверкающие, словно зеркала, лезвия ножей с расписными красочными рукоятками. Искусство ковки чустского ножа передается от мастера к мастеру вот уже свыше десяти поколений, начиная с четырнадцатого столетия. Но труд второй, прекрасной половины жителей уважаем вдвойне. Ведь, кроме тюбетеек, женщины изготавливают на «бабушкиных» ручных станках самый лучший натуральный шелк в мире — знаменитый хан-атлас.

Михаил БАБИНЦЕВ

С миру по шутке

Российскому радио задают вопрос:

— Может ли в таких условиях семья из четырех человек жить на одну зарплату?

— Может. Если будут жить по очереди.

* * *

Разговаривают два бизнесмена.

— Я никогда не заглядываю в будущее.

— И хорошо делаешь. Зачем думать о тюрьме.

* * *

— Вовочка, у тебя мама весь день лежит в постели. Она больна?

— Нет, просто боится, что папа пропьет кровать.

* * *

Наш человек думает с трудом, а соображает быстро.

Хозяйке на заметку

В прошлом номере газеты «Голос Узбекистана» были напечатаны рецепты блюд из яиц и советы кулинара. Спасибо вам за них. Я попробовала приготовить омлет и пудинг, они очень понравились моим домашним. Оказалось, что из яиц можно сделать не только заурядную яичницу, но и оригинальные лакомства. Напечатайте, пожалуйста, еще такие рецепты.

И.НИКОЛАЕВА, служащая

Охотно выполняем просьбу нашей ташкентской читательницы. Яйца, действительно, продукт необычный, пригодный к использованию в самом разном виде, в том числе в жареном, вареном или взбитом.

ОМЛЕТ ЛЮДОВИКА XV

Шесть яичных желтков разотрите со 120-150 г сахарной пудры. В теплой воде размягчите 50 г кураги, протрите через сито и добавьте в растертые желтки. Взбейте 6 белков в крепкую пену и осторожно соедините с желтками.

Распустите на сковороде 100 г сливочного масла, вылейте туда омлетную массу и запекайте в духовке на среднем огне. Когда поверхность затвердеет, а низ приобретет золотистую корочку, выложите омлет на блюдо и посыпьте ванильным сахаром.

ФАРШИРОВАННЫЕ ЯЙЦА

Разрежьте вдоль несколько сваренных вкрутую и очищенных от скорлупы яиц, выньте желтки и нафаршируйте половинки белков.

Начинки. *Из сельди*: измельченный желток перемешайте с таким же количеством пропущенных через сито молок сельди и мелко нарезанного яблока.

Из ветчины: перемешайте измельченный желток с таким же количеством мелко нарезанной ветчины или колбасы, а также огурца.

Из картофеля: измельченный желток перемешайте с размятой вареной картофелиной.

Положив начинку горкой в половину вареного яйца, полейте ее майонезом. Можно слегка присыпать сверху красным или черным перцем. Блюдо, украшенное зеленью, ставят на стол холодным в качестве закуски.

ЯИЧНИЦА С КАРТОФЕЛЕМ

Кружочки картофеля обжарьте с обеих сторон, посыпьте солью, черным или красным перцем. Вылейте на них предварительно размешанные в миске яйца, посыпьте тертым сыром. Накройте сковороду крышкой и запекайте до появления золотистой корочки.

ЯИЧНЫЙ МАРИНАД

Салат из вареных овощей обретет новый необычный вкус, если залить его не сметаной или майонезом, а яичным маринадом.

Четыре желтка крутых яиц разотрите с небольшим количеством соли, постепенно, тонкой струйкой вливая растительное масло (1 стакан). Не прекращая растирать, введите горчицу (1 ст. ложка), томат-пюре (1 ч. ложка) и предварительно смешанные уксус или лимонный сок (2 ст. ложки) и сухое белое вино (2 ст. ложки). Затем прибавьте два стебля мелко нарезанного лука-порея — только их белую часть, красный и черный перец и соль по вкусу.

Секреты кулинара

- Если яичный желток хранить в холодильнике, он в течение трех дней не теряет своих вкусовых качеств. При этом желток может плавать в чашке с водой целиком, не растекаясь.
- Чтобы сваренное вкрутую яйцо нарезать аккуратными тонкими ломтиками, смочите нож в холодной воде — желток не будет крошиться.
- Взбивая крем, добавьте щепотку соли, и он взобьется намного быстрее.

ФЕСТИВАЛЬ ФРАНЦУЗСКОГО КИНО

В Республиканском доме кинематографистов прошел фестиваль, организованный государственной акционерной компанией «Узбеккино» совместно с посольством Франции. Он называется «Великие актрисы современного французского кино». На нем были представлены такие художественные фильмы, как «Королева Марго», «Последнее метро», «Госпожа Батист», «Комедия любви» с участием известных французских актрис Изабель Аджани, Анни Жирардо, Изабель Юппер, Катрин Денев.

В церемонии открытия фестиваля принял участие Чрезвычайный и Полномочный Посол Французской Республики в нашей стране Жан-Клод Ришар.

Утерянный аттестат о среднем образовании школы № 229 Акмаль-Икрамовского района, выданный на имя Бердиева Шоолима Шодиевича, считать **НЕДЕЙСТВИТЕЛЬНЫМ.**

Секретариат ЦС НДП Узбекистана выражает искреннее соболезнование в связи с безвременной кончиной депутата Олий Мажлиса, члена фракции партии в парламенте страны

ТЕНА Ильи Петровича.

Шайхантохурский районный совет Народно-демократической партии Узбекистана выражает глубокое соболезнование секретарю первичной партийной организации Ташкентского архитектурно-строительного института, заместителю декана по международным отношениям Рыхсибаю Юсупову по случаю смерти его отца **Агзама ЮСУПОВА.**