СОБЫТИЯ НЕДЕЛИ

● **РЕГИОНАЛЬНАЯ БЕЗОПАСНОСТЬ**, повышение объема товарооборота, поставки узбекского газа — эти и другие вопросы обсудили Президент Узбекистана Ислам Каримов и Президент Кыргызстана Аскар Акаев в ходе его рабочего визита в Узбекистан.

Во время пресс-конференции, посвященной итогам визита, Президент Ислам Каримов сделал заявление о событиях в Таджикистане. Текст заявления опубликован в республиканской печати.

● **СУДЬБА РОДИНЫ — НАША ЛИЧНАЯ СУДЬБА,** — так считают инициаторы создания новой политической силы в республике — национально-демократической партии «Фидокорлар». Среди них представители сферы производства, среднего и малого бизнеса, интеллигенции и молодежи. Членов инициативной группы по их просьбе принял Президент Ислам Каримов. В ходе встречи глава государства пожелал им успехов на пути к благородной цели.

● **ОСВОБОЖДАЮТСЯ ОТ НАКАЗАНИЯ** в виде лишения свободы, а также от наказаний, не связанных с лишением свободы, ряд категорий осужденных. Указ об амнистии издан Президентом Узбекистана в связи с шестой годовщиной принятия Конституции республики. Этим же актом прекращаются производством следственные дела о преступлениях, не представляющих большой общественной опасности. Указ вступил в силу 1 декабря и подлежит исполнению в течение четырех месяцев.

● **УГЛУБЛЕНИЕ РЕФОРМ,** усиление социальной защиты населения, совершенствование налоговой системы, а также дальнейшее развитие финансовой инфраструктуры рыночной экономики предусмотрено в Государственном бюджете Узбекистана на 1999 год. Его приоритетные направления обсуждены на расширенном заседании Комитета Олий Мажлиса по бюджету, банковским и финансовым вопросам.

Эта дорогая Родина принадлежит всем нам!

ГОЛОС УЗБЕКИСТАНА

Общественно-политическая газета Народно-демократической партии Узбекистана | № 43 (339) 4 декабря 1998 г. | Цена свободная | Выходит с 5 марта 1992 года

Навстречу Дню Конституции

ПОДГОТОВКА К ПРАЗДНИКУ

День Конституции Узбекистана будет широко отмечаться во всех городах и селениях нашей республики.

Шесть лет независимый Узбекистан живет по своему Основному Закону, уверенно двигаясь вперед избранным путем, строя демократическое правовое государство. За эти годы произошли большие перемены в политической, экономической, общественной и духовной сферах. Узбекистанцы получили все возможности для возрождения народных обычаев и традиций, приобщения к мировым культурным ценностям, для созидательного труда в условиях справедливости, доброжелательности, уважения друг к другу.

В преддверии большого всенародного праздника в Кабинете Министров состоялось заседание организационного комитета по проведению 8 декабря Дня Конституции Республики Узбекистан. В нем приняли участие руководители ряда министерств и ведомств. Вел заседание заместитель Премьер-министра Узбекистана, председатель оргкомитета Хамидулла Караматов.

На заседании рассмотрен ход подготовки к празднику, проведению во Дворце «Туркистон» торжественного собрания и концерта, посвященных Дню Конституции.

Концерты мастеров искусств и художественной самодеятельности состоятся также на местах. В городах и селениях пройдут встречи, беседы, выступят музыканты, певцы и танцоры. Праздник коснется каждого дома, каждой семьи, теплом откликнется в душах людей.

НАШ ОСНОВНОЙ ЗАКОН

8 декабря независимый Узбекистан отметит шестую годовщину своей Конституции.

Основной Закон государства — Конституция, в которой закреплены главные права и свободы граждан, многое другое, что определяет устройство государства, его политику. День, когда первая Конституция Узбекистана начала действовать, отмечается как большой всенародный праздник. И это понятно, ведь наш Основной Закон представляет собой прочную правовую основу подлинно свободной личности, утверждает человеческое достоинство гражданина, защищает его законные интересы, права и свободы.

В Конституции Узбекистана нормы, касающиеся прав человека, занимают важнейшее место. Создание Указом Президента Ислама Каримова Национального центра по правам человека, других правозащитных институтов свидетельствует о приверженности государства общепризнанным международно-правовым нормам в области прав человека. В этой области есть еще нерешенные вопросы, но нет таких, которые в республике не готовы обсудить в открытом диалоге.

Наш Основной Закон исходит из того, что человек, его жизнь, свобода, честь, достоинство и другие неотъемлемые права являются высшей ценностью. Создание законодательства о правах человека — это обязательное условие и характерная черта становления Узбекистана как демократического правового государства. Защита и осуществление прав граждан страны в соответствии с общепринятыми нормами международного права означает прежде всего то, что мы на равных вступаем в мировое сообщество, принимая на себя все обязанности цивилизованного государства.

Главное здесь — принцип приоритета человека перед государством. Из этого исходит Конституция Узбекистана — основной гарант обеспечения прав человека. Кстати, подчеркнем, что наш Основной Закон, включающий все общечеловеческие ценности, получил высокую оценку экспертов Организации Объединенных Наций.

В Конституции нашей страны органично взаимосвязаны народные, национальные, государственные ценности и все передовое в правовой культуре человечества. Каждый гражданин должен знать Конституцию, знать свои права. Защита их — это установление справедливости. Она, справедливость, в отношениях человека с человеком и человека с обществом, государством и есть главный приоритет. Такова политика Узбекистана. И огромная работа Президента и правительства республики, направленная на построение демократической светской страны с открытой экономикой и сильной системой социальной и правовой защиты, уже дает впечатляющие результаты.

АРЕНДАТОРЫ НА СТРАЖЕ УРОЖАЯ

Земледельцы хозяйства имени Якубова Пахтаабадского района засеяли нынешней осенью 302 гектара пашни высокоурожайным сортом пшеницы «Деметра», добившись полноценной всхожести на всех участках. Теперь они поставили перед собой задачу не допустить потравы посевов.

Следует отметить, что все посевные площади были разделены между 86 членами арендного хозяйства. Поэтому охрана пшеничных полей сопряжена с большими трудностями. Арендаторы сами охраняют закрепленные за ними участки.

В минувшем году в Касбинском районе Кашкадарьинской области открылось предприятие по переработке овощей и фруктов. Молодой коллектив переработчиков уже выпустил более 30 тысяч банок консервированной продукции. Особое внимание на предприятии уделяется ее качеству.

НА СНИМКЕ: передовая работница предприятия Нодира Бахронова.

Фото Ш.ШАРИПОВА (УзА)

ЗОРКОЕ ОКО ТАМОЖНИ

В Центре национальной печати в Ташкенте прошла пресс-конференция, посвященная работе таможенной службы. Наш корреспондент попросил заместителя председателя Государственного таможенного комитета Узбекистана **Саидазима ОРИПОВА** ответить на несколько вопросов:

— Как сейчас выглядит структура вашей организации, созданной в 1991 году?

— В составе нашей службы — центральный аппарат, 14 территориальных управлений на местах, около 200 таможенных постов — в основном у государственной границы. Считаем, что есть надобность в дальнейшем увеличении количества постов.

— Каковы основные задачи таможенников в условиях рыночной экономики?

— Если говорить обобщенно, то мы всей мощью таможенного законодательства защищаем экономические интересы государства. Важно подчеркнуть, что нашей службе придан статус правоохранительного органа. У нас надежная правовая база. Я имею в виду прежде всего Таможенный кодекс, Закон о тарифе, Закон о государственной таможне.

— Какова результативность работы таможни?

— За 10 месяцев 1998 года в государственную казну наши службы перечислили свыше 30 миллиардов сумов — в 6 раз больше, чем в прошлом году. Эти деньги складываются в основном из налога на добавленную стоимость, импортной пошлины, акцизного налога. Фискальная задача решается гораздо эффективнее, чем в 1997 году. Усилена борьба с контрабандой и нарушениями таможенного законодательства.

О многом говорит такая цифра: за семь лет существования таможенной службы обнаружено, изъято и уничтожено около 25 тонн наркотических веществ. Нарушители понесли заслуженное наказание.

Предотвращение ввоза в страну недоброкачественных товаров также относится к числу нашей важнейшей деятельности. Только в текущем году удалось пресечь ввоз 150 тысяч литров спирта, 40 тысяч литров алкогольной продукции, более 200 тонн табачных изделий на общую сумму 3 миллиона долларов США.

Налаживаются связи с налоговыми органами зарубежных стран. Недавно наш комитет принят во Всемирную таможенную организацию, что означает его международное признание.

— Не возникает ли проблем с подбором кадров?

— В первые годы деятельности такие проблемы возникали. Почти повсеместно принимали на работу неквалифицированных сотрудников, которые, конечно, не справлялись с возложенными обязанностями. Кроме того, некоторые работники злоупотребляли служебным положением, допускали правонарушения. Пришлось избавляться от тех и других, в общей сложности было уволено более 1000 человек.

Ситуация год от года улучшается, наша служба мужает, набирается опыта. В структуре комитета учебный центр и колледж, готовящие кадры. В Ташкентском экономическом университете открыта кафедра таможенного дела.

Записал Икрам АХМЕТОВ
Фото Ш. АКРАМОВА

ЭКСПЕРИМЕНТ В ДЕТСКОМ САДУ

Как защитить окружающую среду? Как жить в гармоничных отношениях с природой? Что становится главной причиной различных экологических катастроф, и что нужно делать, чтобы предотвратить их? Поиск ответов на эти жизненно важные вопросы сегодня ведется во всех странах. И в нашей республике этой острой проблеме уделяется самое пристальное внимание — над ней ломают головы политики и законодатели, ученые и экономисты, юристы и педагоги... Они сходятся в одном — сегодня все должны быть грамотными экологами. А для этого необходимо непрерывное экологическое воспитание человека. И начинать его нужно с раннего детства.

С этой целью Министерство народного образования республики разрабатывает целостную систему обучения экологии. Как же обучать экологии? На этот главный вопрос должен ответить созданный четыре года назад республиканский учебно-методический комплекс «Биоэкосан», который в школах и детский садах Акмал-Икрамовского, Юнусабадского и Чиланзарского районов Ташкента организовал 42 экологических кружка. В них идет детальная отработка научно обоснованных педагогических идей и на основе собранного материала вырабатываются конкретные рекомендации.

Мы побывали в детском саду № 499 Юнусабадского района столицы, который является одним из основных опорных пунктов проводимого педагогического эксперимента. Здесь работают шесть кружков на узбекском и русском языках по темам: «Человек и природа», «Начальная экология», «Ознакомление с окружающей средой». Есть свой мини-зоопарк, за обитателями которого ухаживают сами дети под руководством воспитателей, методистов по экологии и родителей. А за декоративными рыбками, живущими в аквариумах, им помогает ухаживать специалист-ихтиолог кандидат биологических наук Анатолий Голубенко. По сути дела, уход за зверушками, птицами и рыбками становится непрерывным уроком, где учителем выступает сама живая природа.

В кружках можно увидеть аппликации, картины и различные поделки, изготовленные детьми из природных материалов — семян, листьев, веток, гербарии, составленные с помощью методистов по экологии Хуршиды Юсуповой, Сожиды Тураевой и воспитателей.

Есть в детском саду свой фитобар, травы для которого заготавливали ребята. Теперь здесь можно выпить целебные напитки, разумеется, под присмотром врача.

Рядом расположена школа № 288, куда питомцы детсада идут учиться и где продолжают экологическое образование. В школьном расписании с первого до выпускного класса — уроки и факультативные занятия по экологии. Ведут их опытные специалисты, такие, как Н.М.Андреева, кандидат биологических наук Л.И. Султанова, и другие. В шести кружках занимаются двести подростков, получая углубленные знания по экологии.

Ежегодно учащиеся школы участвуют в республиканской экологической конференции, попасть на которую можно только после защиты рефератов, строгого тестового отбора, собеседования со специалистами по экологии и представления экспонатов из природных материалов. В нынешнем году призерами конкурса стали восьмиклассницы Альфия Ахметова и Юлия Лаврова.

— Детский сад и школа, где побывали, это только фрагмент той комплексной системы, которую предстоит создать в масштабах всей страны, — говорит директор республиканского учебно-методического комплекса «Биоэкосан» доктор педагогических наук, профессор Э.А.Турдикулов. — В ходе эксперимента собран богатейший материал. На его основе мы совместно с Узбекским научно-исследовательским педагогическим институтом имени Кары-Ниязова разработали Государственный стандарт экологического образования и Концепцию непрерывного экологического образования.

Пятый год подряд мы проводим республиканскую конференцию учащихся «Природа вчера, сегодня, завтра», участниками которой становятся победители областных конференций по экологии. Скоро уроки по экологии будут идти во всех учебных заведениях.

Рафаэль АБДУЛЛАЕВ

НА СНИМКЕ: увлеченно участвуют малыши детсада № 499 в экологической игре «Хлеб — всему голова».

ЗОЛОТАЯ МЕДАЛЬ – «БУХОРОТЕБЕКС»

Ассоциация промышленников Франции наградила золотой медалью акционерное общество открытого типа «Бухоротебекс», производящее оборудование для выпуска железобетонных изделий.

— С каждым днем возрастает спрос на продукцию нашего предприятия, — говорит председатель правления акционерного общества Халим Пулатов. — Один только пример: на строительство Караулбазарского нефтеперерабатывающего завода мы доставили железобетонной продукции более чем на 360 миллионов сумов. Специалисты фирмы «Текнип» из Франции, принявшие участие в строительстве завода, неоднократно отмечали высокое качество нашей продукции.

(УзА)

Подписка-99

«ГОЛОС УЗБЕКИСТАНА» – ВАША ГАЗЕТА

В нашей республике давно и хорошо известна газета «Голос Узбекистана». Сейчас она находится на подъеме — читатели тепло отзываются о ней. Коллектив редакции делает ставку на то, чтобы газета стала еще интереснее и разнообразнее, чутко откликалась на все главные явления жизни страны, защищала права и интересы своих читателей.

«Голос Узбекистана» не позволяет себе огульных обвинений, грубости, но уж если публикует острый критический материал, то стремится довести дело до конца. Журналисты с понятной гордостью могут назвать имена людей, которым удалось помочь в трудной жизненной ситуации.

Многие публикации привлекают внимание читателей. В их числе материалы под рубриками «Вести НДПУ», «Трибуна депутата», «Хозяева земли», «Криминальные истории», «Взгляд на проблему», «Спрашивают — отвечаем», «Работаем на потребителя», «Служба здоровья», «Модный салон», «Хозяйке на заметку»...

К сожалению, лишь небольшая часть тиража попадает в розничную продажу — в основном газета распространяется по подписке. Поэтому, чтобы не разыскивать по киоскам нужный вам номер газеты, своевременно оформите подписку на «Голос Узбекистана». Это ваша газета, это газета всей семьи, и она будет с вами целый год.

НАПОМИНАЕМ:

индекс газеты «Голос Узбекистана» для индивидуальных подписчиков — 121, для организаций — 122.

Эта дорогая Родина принадлежит всем нам!

ГОЛОС УЗБЕКИСТАНА

Общественно-политическая газета Народно-демократической партии Узбекистана | Выходит с 5 марта 1992 года

НАШ ИНДЕКС: **для индивидуальных подписчиков____121**
для организаций____122

Ф.МТ-1

"Ўзбекистон почтаси" Давлат - Акциядорлик компанияси

АБОНЕНТЛИК газета

ГОЛОС УЗБЕКИСТАНА

(нашр кўрсаткичи)

Обуна муддати

1999 йил учун (ойлар бўйича)

1	2	3	4	5	6	7	8	9	10	11	12

Қаерга

(Почта индекси) (Манзилгоҳ)

Кимга

(фамилияси, исми ва отасининг исми)

п. в. Жойи

НАШРНИ ЕТКАЗИШ ВАРАҚАСИ

(нашр кўрсаткичи)

ГОЛОС УЗБЕКИСТАНА

Обунани янги манзилга юбориш	Баҳоси	сўм	Обуна муддати
	Баҳоси	сўм	

1999 йил учун (ойлар бўйича)

1	2	3	4	5	6	7	8	9	10	11	12

Қаерга

(Почта индекси) (Манзилгоҳ)

Кимга

(фамилияси, исми ва отасининг исми)

Вести НДПУ

ГАРАНТ НАШИХ СВОБОД

Торжественное собрание, посвященное шестой годовщине принятия Конституции Республики Узбекистан, провели активисты Народно-демократической партии в Мирзо-Улугбекском районе столицы.

Во Дворец культуры Института ирригации и механизации сельского хозяйства вчера пришли представители предприятий и учреждений района, махаллинских комитетов, женских организаций, студенческих коллективов, научной интеллигенции.

Собрание открыла первый секретарь Мирзо-Улугбекского райсовета партии Рано Саттарова.

За семь лет независимости в Узбекистане изданы указы Президента, постановления правительства, законы, направленные на реформирование экономики, укрепление государственности, развитие демократических институтов, отметил председатель Конституционного суда республики Баходир Эшонов, выступивший с докладом «Конституция Узбекистана — Основной Закон независимого суверенного государства». Практически во всех сферах жизни создана надежная правовая база, делающая процесс преобразований необратимым. А главным гарантом наших прав и свобод, конечно же, остается Конституция Республики Узбекистан, принятая шесть лет назад.

Светлое будущее Узбекистана, его дальнейший расцвет зависят от личного вклада каждого гражданина страны, каждого патриота. Этой мыслью было пронизано выступление народного поэта республики, депутата Олий Мажлиса, Героя Узбекистана Абдуллы Арипова.

С большим вниманием участники собрания выслушали проникнутое горячей верой и убежденностью в великом будущем нашей страны выступление первого секретаря Центрального Совета НДП Узбекистана, депутата Олий Мажлиса Абдулхафиза Джалалова.

Со словами приветствия к собравшимся обратился народный писатель Узбекистана Ибрагим Рахим.

В торжественном собрании приняли участие первый секретарь Ташкентского горсовета партии, депутат Олий Мажлиса Латиф Гулямов, хоким Мирзо-Улугбекского района, депутат Ташгорсовета Абдуазим Мажидов, заместитель главного редактора газет «Узбекистон овози» - «Голос Узбекистана» Норбобо Шакаров.

* * *

Торжественные собрания, лекции и беседы на правовые темы, встречи с учеными-правоведами и работниками правоохранительных органов в преддверии Дня Конституции Узбекистана проходят в эти дни в махаллях и трудовых коллективах республики, в первичных организациях НДПУ.

Наш корр.

ВСТРЕЧА В МАХАЛЛЕ

В махалле Исламабад, считающейся одной из крупнейших в Шайхантахурском районе, готовятся торжественно отметить шестую годовщину принятия Конституции Республики Узбекистан.

Запланирована встреча махаллинского актива и ряда руководителей районного звена с населением. На ней председатель комитета махалли, член НДПУ проректор Ташкентского архитектурного института профессор Э.Касымов расскажет о правах и обязанностях граждан, демократических свободах, провозглашенных Конституцией независимого государства, о возрастающей роли Узбекистана на международной арене.

Первичная партийная организация махалли, которой в День Конституции также исполнится 6 лет и которую все эти годы возглавляет ветеран труда, здешний старожил Х.Енилеев, пригласила на праздничный вечер первого секретаря районного совета НДП Х.Бабаханова. Он расскажет о деятельности, направленной на социальную защиту граждан в духе Основного Закона страны. На встречу приглашены также активисты соседних махаллей Оклан и Янги шахар.

Вечер задумано завершить концертом самодеятельных артистов.

Наш корр.

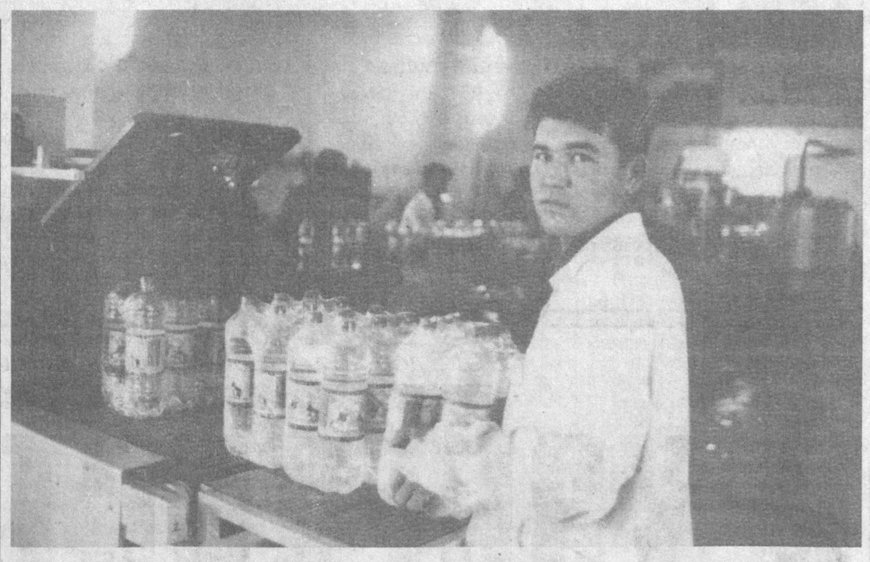

МИНЕРАЛЬНАЯ ВОДА БАХМАЛА

Недавно акционерное общество открытого типа «Бахмал» Бахмальского района начало производить минеральную воду. В час выпускается 1500 полуторалитровых бутылок минеральной воды. Работают здесь 10 человек. Эта вода рекомендуется тем, кто страдает малокровием, болезнями желудка и печени. Заказы на воду поступают не только из областей республики, но и из других регионов.

НА СНИМКЕ: технолог Эргаш Кобилов проверяет готовую продукцию.

Фото Б. ТУРАЕВА (УзА)

«ДОРИШУНОС» К УСЛУГАМ НАСЕЛЕНИЯ

Коллективная фирма «Доришунос» Навбахорского района совместно с французской компанией «Брифак» построила и ввела в эксплуатацию линию по фасовке прохладительных напитков. Теперь на фирме производится около 50 видов продукции, которые изготавливаются из лекарственных растений. Целебные травы выращиваются на 10 гектарах. Кроме напитков, здесь ежегодно выпускаются лекарственные препараты на 450 — 500 тысяч сумов.

10 декабря — День прав человека

ПРАВО ИМЕТЬ ПРАВА

10 декабря исполнится 50 лет Всеобщей декларации прав человека

Являясь полноправным членом Организации Объединенных Наций, Узбекистан создает действенный механизм защиты прав и свобод человека. Так, в республике работают Национальный центр по правам человека, Институт мониторинга действующего законодательства при Олий Мажлисе, права граждан защищают органы суда и прокуратуры, а также Уполномоченный Олий Мажлиса по правам человека (Омбудсман).

Таким образом, Узбекистан обязался следить за соблюдением прав человека и вести разъяснительную работу среди населения. Это необходимо, потому что решение сложной социальной задачи защиты прав человека невозможно без активного участия каждого гражданина, общества в целом.

Казалось бы, зачем столько структур, если права и свободы граждан записаны в Конституции? Дело в том, что даже самый замечательный документ, бывает, расходится с повседневной жизнью. Посмотрите вокруг, и вы увидите немало людей, которые просто не знают всей полноты своих прав и обязанностей, а значит, в любую минуту могут по неведению нарушить установленный порядок. Есть, к сожалению, и такие, кто идет на нарушение намеренно, ставя превыше всего личные интересы и амбиции.

Больше того: сами законы порой срабатывают не так, как должно. К примеру, министерский нормативный акт может идти вразрез с законом, если возобладают ведомственные интересы. В общем, есть немало случаев, когда возникает необходимость привести практику в соответствие с законодательной базой. Поэтому институты защиты прав человека существуют во всех цивилизованных странах.

Значение Всеобщей декларации прав человека возрастает с каждым годом. Узбекистан, строящий демократическое правовое государство, также привержен принципам этого эпохального документа.

В нашей стране каждому предоставлено право иметь права. А охранять законные интересы людей помогают государство и правозащитные организации. О той или иной стране вполне справедливо судят по тому, как там соблюдаются права человека. И не на словах, а практически.

Декларация — уникальный международный документ, родившийся после второй мировой войны, когда государства, создавшие Организацию Объединенных Наций, решили, что поощрение и развитие уважения к правам человека станет одним из важнейших принципов, заложенных в Уставе ООН. И вот 10 декабря 1948 года Генеральная Ассамблея ООН приняла Всеобщую декларацию прав человека. Прекрасные слова записаны в ней: все люди рождаются свободными и равными в своем достоинстве и правах. Они наделены разумом и совестью и должны поступать в отношении друг друга в духе братства.

Должны! Но, увы, так поступают не всегда. Есть целые страны, которые не соблюдают Декларацию на практике. Ведь она не имеет силы закона, обязательного для исполнения. Она лишь — рекомендация государствам. Тем не менее с годами Всеобщая декларация превратилась в нечто большее, чем просто рекомендация.

На основе Декларации в Европе и на других континентах принят ряд региональных конвенций по правам человека. Декларация оказала влияние на разработку конституций многих молодых независимых стран. Нормы и принципы, заключенные во Всеобщей декларации, получили дальнейшее развитие в ряде документов, которые являются обязательными для соблюдения подписавшими их государствами.

Каждый год в День прав человека (10 декабря) люди мира воздают должное международным и национальным организациям, представителям прогрессивной общественности, которые своей деятельностью способствуют претворению в жизнь принципов Всеобщей декларации прав человека.

ПРОВЕРЯЙ, ДА ПОРЯДОК СОБЛЮДАЙ!

Указ Президента Узбекистана И.А.Каримова «Об упорядочении организации проверок хозяйствующих субъектов» в первую очередь направлен на наведение порядка в этом важнейшем деле.

Заместитель начальника управления общего надзора республиканской прокуратуры, советник юстиции Дилшад ИСРАИЛОВ рассказывает:

— В этом указе содержатся пункты, которые непосредственно адресованы органам прокуратуры. Так, прокуратуре республики поручено оперативно рассматривать жалобы предпринимателей на незаконные действия работников контролирующих органов и по каждому случаю принимать предусмотренные законом меры. Отныне мы будем строже подходить к выполнению возложенного на органы прокуратуры надзора за исполнением всеми министерствами и ведомствами законодательных актов.

Это прежде всего касается защиты законных прав и интересов представителей малого и среднего бизнеса, создания благоприятных условий для всемерного развития в республике предпринимательства, к чему не раз призывал в своих выступлениях руководитель нашего государства. Сообщу, кстати, что сейчас разрабатываются проекты законов, направленных на всесторонюю защиту прав лиц, занимающихся малым и средним бизнесом. В этом активно участвует прокуратура Узбекистана. Мы сторонники того, чтобы местные хокимияты и административные органы не вмешивались в производственную деятельность предпринимательских структур. Их «опека» порой просто мешает людям нормально работать.

Будет сокращено количество проверок и ревизий финансово-хозяйственной деятельности предприятий и организаций независимо от формы их собственности. Теперь они должны проводиться не чаще одного раза в год и, как правило, быть комплексными. Притом каждая проверка не может длиться более 30 календарных дней. Еще один существенный момент: проверки и ревизии должны проводиться с разрешения республиканского совета по координации деятельности контролирующих органов.

Сейчас в республике действуют... 49 контролирующих органов. В прошлом году они провели около 700 тысяч проверок. Если учесть, что в Узбекистане зарегистрированы 218 тысяч юридических лиц, то, выходит, каждый из этих предпринимателей подвергся за год трем-четырем проверкам и одной ревизии. В таких условиях проверяемые затрачивают уйму времени только на подготовку требуемых документов. Спрашивается, когда же им заниматься своей непосредственной работой — производить продукцию, оказывать услуги?..

Мало того, некоторые контролирующие органы при проверках не всегда считаются с законом. В 1998 году органы прокуратуры в порядке надзора проверили деятельность многих из них. В результате было выявлено свыше 1600 противоправных решений, принятых ими. Пришлось опротестовать их с целью отмены. Органы прокуратуры не ограничились этим. К дисциплинарной, административной и материальной ответственности привлечены 1300 работников контролирующих органов. Дело дошло до того, что против 84 контролеров были возбуждены уголовные дела.

Вполне понятно, что теперь наша работа в данном направлении будет протекать еще более активно, ибо Указ Президента возложил на каждого из нас персональную ответственность. Строже стал спрос с нарушителей установленного порядка. Важно отметить, что теперь к проверкам и ревизиям решено допускать лишь определенный круг должностных лиц, которые подлежат аттестации и переаттестации. Им будут выданы специальные удостоверения, дающие право проводить проверки и ревизии финансово-хозяйственной деятельности хозяйствующих структур. Надеемся, что эта мера исключит возможность появления самозванных ревизоров типа гоголевского Хлестакова и ревизоров, проявляющих излишнюю «инициативу», преследующих подчас личные интересы. Таким, конечно же, не место в контролирующих органах.

Записал Икрам АХМЕТОВ

НЕЗАВИСИМОСТЬ – УСЛОВИЕ СОТРУДНИЧЕСТВА И РАЗВИТИЯ

С 20 по 23 ноября в индийской столице Дели прошел международный семинар на тему «Культура, общество и политика в Центральной Азии». Организатором его выступил Индийский международный центр. В семинаре приняли участие представители центральноазиатских государств — Казахстана, Таджикистана, Туркменистана, Узбекистана, а также Индии, Ирана, Пакистана и Турции.

Нашу страну представляли известный поэт, председатель Комитета Олий Мажлиса по международным делам и межпарламентским связям Э.Вахидов, директор Института востоковедения имени Беруни, академик М.Хайруллаев и первый секретарь ЦС НДП Узбекистана, директор Института философии и права имени И. Муминова АН Республики Узбекистан А.Джалалов.

Редакция газеты «Голос Узбекистана» обратилась к Абдулхафизу ДЖАЛАЛОВУ с просьбой подробнее рассказать об этом международном семинаре.

— Абдулхафиз Марахимович, какова цель семинара и как он проходил?

— Организатор форума — индийская сторона исходила из того, что в центре внимания семинара будут находиться проблемы культурного развития Центральноазиатского региона, его воздействия на общество и политику с учетом прошлого и настоящего в культурных связях между Центральной и Южной Азией. Ибо многие нити связывают историю этих регионов, во многом определяя традиции сегодняшнего дня, системы ценностей и характер отношений между ними.

В течение многих столетий взаимодействие и взаимовлияние культур между Центральной Азией и Индией содействовало взаимному обогащению обеих сторон, способствовало процветанию и благополучию их народов. И в исламский период взаимодействие культур этих двух регионов не прерывалось и было весьма интенсивным. Позднее, с середины XIX столетия, по известным нам причинам этот процесс замедлился, а впоследствии прекратился вообще.

Сегодня благодаря достижению независимости возникли реальные возможности для восстановления некогда утраченных связей в интересах народов Центральной и Южной Азии. В связи с этим и возникает необходимость комплексного и широкомасштабного изучения потенциальных источников дальнейшего усиления культурных, в том числе академических, обменов между этими регионами.

На семинаре были заслушаны около 30 докладов представителей восьми стран. Диалог между участниками семинара проходил в доброжелательной обстановке. Примечательно, что ряд индийских ученых показали отличное знание трудов Президента Узбекистана И.А.Каримова, особенно его книги «Узбекистан на пороге XXI века: угрозы безопасности, условия и гарантии прогресса».

В целом, организаторы семинара создали все условия для плодотворной работы.

— Представители нашей республики на семинаре выступали с докладами. Чему был посвящен Ваш доклад?

— Мой доклад назывался так: «Развитие Локального через синтез с Региональным и Глобальным — закономерности прогресса человечества в современную эпоху». При определении темы своего доклада я исходил из того, что цели, к которым мы стремимся сегодня, достижимы лишь с учетом особенностей современной глобализованной социально-культурной и политической жизни человечества (включающей в себя такие атрибуты, как демократия, свобода выражения мысли, рыночная экономика, права человека и другие), оказывающей серьезное влияние как на регионы, так и на отдельные страны, на их возможности. Философское осмысление связанных с этим приоритетов в системе ценностных координат имеет важное методологическое значение для практической политики.

— На какие важные, на Ваш взгляд, моменты Вы обратили внимание участников семинара?

— Прежде всего я отметил, что глобализация становится важной приметой конца истекающего XX и наступающего XXI веков в истории развития человечества. Говоря другими словами, весь мир становится одной большой деревней или же одним большим городом, то есть неким единым целым. Человечество все больше и больше осознает себя как единый вид, а мир воспринимает свою целостность и взаимосвязанность.

Взаимодействие и взаимовлияние культур в истории развития человечества практически всегда имело место. Однако до сих пор они осуществлялись преимущественно через вульгарные формы, стихийно, бессознательно, неуправляемо. Ныне мир в своем движении вперед дошел до такого рубежа, когда общественный прогресс, по известному определению, может перестать уподобляться тому отвратительному языческому демону, который не хотел пить нектар иначе, как из черепов убитых. Ибо благородные цели призваны быть достижимыми благородными средствами.

Универсальной, ведущей тенденцией наступающей в развитии человечества ,эпохи выступает демократия. Ее фундаментальную основу составляет всемирная интеграция хозяйственно-экономических связей, основанных на рыночных отношениях. А путь ко всему этому лежит только через интеллект, мышление, разум граждан, народов, наций, живущих на нашей, единственной для всех нас общей родине — планете Земля, существующих на ней стран, государств.

Вот почему развитие человеческого общества в современную эпоху характеризуется коренной ломкой старых стереотипов мышления. Так как в ее основе лежат новые процессы и явления, требующие адекватных форм их восприятия, осмысления и истолкования для того, чтобы было обеспечено поступательное развитие, нормальное функционирование общества, как единственной формы бытия человека и его рода. В какой-то степени и в этой связи стали рушиться державы, даже целые системы, в которых оказались исчерпанными ресурсы дальнейшего их существования и развития, поскольку они были автаркическими, в сущности, режимами.

Глубокое осознание единства всего рода человеческого и необходимости повсеместного утверждения адекватных этому форм жизнедеятельности и развития все больше и больше стали укореняться в общественном сознании людей. В качестве приоритетных здесь выступает, на наш взгляд, признание незыблемости следующих ценностей: демократия — универсальный способ оптимального функционирования общества; социально ориентированная, цивилизованная рыночная экономика — фундамент гражданского общества и соответствующей ему формы государственного управления; мир — непременное условие развития как отдельных стран, так и всего человечества в целом; взаимосвязь, взаимовлияние и взаимообогащение самых различных культур — важнейшая закономерность развития человечества.

Но здесь возникает вопрос: как достичь всего этого во всемирном масштабе при наличии десятков государств и сотен наций, народностей, находящихся на различных уровнях своего социально-экономического, политического и духовного развития и, что не менее важно, на различных уровнях осознания окружающего их мира и своего места в нем? Поднимая этот вопрос, мы далеки от мысли, что он — из простых или праздных. Наоборот, он, т. е. вопрос о повсеместной реализации вышеназванных ценностей в жизни всех, без исключения, стран и народов, представляет собою, в сущности, вопрос жизни и смерти человечества.

Однако решение глобальных проблем осложняется рядом обстоятельств. Наиболее характерными из них, как нам представляется, являются следующие:

Во-первых, в условиях проявления доминирующего значения глобальных проблем более передовые страны иногда просто навязывают свое видение, рецепты их решения молодым государствам, недавно вставшим на путь независимого, самостоятельного национального развития, то есть они как бы «тянут их за уши» или «лезут в чужой монастырь со своим уставом».

Во-вторых, отдельные молодые государства, которые переживают период своего национального возрождения, проявляют некоторую склонность к идеализации своего прошлого, своей истории, проявляют симптомы национальной кичливости.

Мы считаем обе тенденции одинаково бесперспективными, неспособными положительно повлиять на верное решение насущных, жизненно важных проблем, выполнение задач, стоящих перед мировым сообществом, все более и более укрепляющемся во мнении, что процветание каждой отдельной страны — это благо для других стран, и, наоборот, каждая отсталая страна — помеха для развития человечества в целом.

— Каково здесь сочетание, взаимоотношение общего и особенного в развитии?

— Признание общности человеческого рода, как в смысле единого биологического вида, так и социального явления, не исключает своеобразия в бытии и развитии известных человеческих рас, отдельных народов, стран.

Хотя все это так, но, тем не менее, в практической политике взаимоотношений стран и народов, в том числе и, особенно, в истолковании взаимоотношений Запада и Востока, мы часто видим односторонние подходы.

На наш взгляд, как это нередко бывает, истина находится где-то посередине. И Восток, и Запад, развиваясь в русле общих закономерностей, достигли таких результатов в своем общественном прогрессе, которыми сегодня должны только взаимно обогащаться. Пока же они предпочитают предъявлять взаимные претензии, подчеркивая свои «преимущества» и указывая на «недостатки» друг друга.

В оценке восточных и западных ценностей предпочтение, скорее всего, не должно безоговорочно отдаваться ни одной из восточных и западных ценностных систем. Ибо в данном случае мы имеем дело с диалектическим единством, синтезом Локального (единичного) при его особом статусе, как системообразующей основы, Регионального (особенного) и Глобального (всеобщего). Здесь под Локальным понимается развитие культуры в национально-государственных рамках отдельной страны, под Региональным — культурно-историческая общность определенной группы национально-государственных образований, а под Глобальным — всемирная культура человечества в целом.

Только теперь, в наше время с его ориентацией на широкоохватную и всеобъемлющую демократию в общественном сознании человечества получает гражданство положение, согласно которому нет культуры, обладающей правом первородства, в ее развитие посильный вклад внесли все популяции.

Если западная цивилизация, в определенном смысле, есть творческое развитие некогда возникшего на Востоке, то Восток ныне призван обогатиться обретенными Западом достижениями современной цивилизации. Но и здесь взаимосвязь между культурами Востока и Запада не непосредственная, а опосредованная. Ибо между восточными и западными цивилизациями присутствуют в качестве связующих звеньев еще и региональные культурные среды.

— Какие роль и значение, на Ваш взгляд, во всем этом принадлежат Центральноазиатскому региону?

— Интерес к Центральноазиатскому региону в культурно-историческом и геостратегическом разрезе не случаен. Он имеет важное значение как в историческом и современном, так и в перспективном плане.

Предпосылки региональной интеграции центральноазиатских государств, образовавшихся в 1991 году в результате развала СССР, — Казахстана, Кыргызстана, Таджикистана, Туркменистана и Узбекистана — имеют свои исторические истоки и современные предпосылки. Народы центральноазиатских государств исторически были связаны между собой многовековыми узами этно-социальной и духовно-культурной общности, а позднее — своим нахождением в составе Российской империи и затем — СССР. В настоящее время их сплачивают интересы регионально-государственной безопасности. Все они ясно понимают, что проблемы укрепления своей независимости, построения у себя современных обществ могут решить, лишь объединив свои усилия, на основе утверждения демократии, установления справедливых отношений между нациями и народами.

Вообще, завоевание своей национально-государственной независимости центральноазиатскими республиками бывшего Союза открыло новые страницы в их международных, межгосударственных, межнациональных отношениях, в том числе и в межкультурных связях.

— Развивая эту мысль, что Вы могли бы сказать о перспективах межрегиональных связей?

— Основным приоритетом в этих отношениях и связях является ориентация на страны СНГ, азиатские и западные страны. Это вполне обосновано как исторически, так и фактически, и вполне согласуется с логикой и закономерностями развития мирового сообщества, цивилизованных народов и стран современности.

В строгом соответствии с этой логикой Узбекистан заинтересован в установлении широкоохватных эффективных культурных связей и со странами Южной Азии, особенно с великой Индией с ее громадным историческим и современным культурным потенциалом.

Яркие страницы в области культурных связей Центральной Азии и Индии написали многие поколения представителей наших народов.

У истоков уважительного отношения к влиянию культур центральноазиатских народов, разумеется, в том числе и узбекского народа, на индийскую культуру и их диалогу стоит выдающийся сын независимой Индии — Джавахарлал Неру, высоко оценивавший, в частности, наследие Беруни для взаимопонимания людей различных стран вообще, а также проявивший особое почтение к Бабуру. Мы твердо уверены в том, что в основе политики дружественной Индии по перспективам культурного взаимодействия народов наших стран и сегодня лежат принципы, разработанные Дж.Неру.

Широкие горизонты возможностей для дальнейшего развития взаимодействия культур народов Центральной Азии и Индии открываются теперь, когда мы — страны Центральноазиатского региона благодаря своей независимости и во имя ее укрепления не только можем, но и призваны строить в этой сфере свои взаимоотношения самостоятельно, на взаимовыгодной основе.

— Видимо, в этой связи Вами были выдвинуты и какие-то практические предложения?

— Разумеется. В общих чертах они сводились к следующему: во-первых, возрождение исторических традиций и культурного наследия народов Центрально-Южноазиатского субконтинента, объединяя здесь усилия ученых и приобщая к культурному достоянию широкие массы через развитие туризма, книгоиздательства, телевидение и радиовещания и т.д.; во-вторых, расширение и наполнение новым содержанием существующих культурных связей между народами наших стран в сфере музыкального, театрального, танцевального и фольклорного искусства, кинематографа, литературы и т.д.; в-третьих, установление и развитие контактов между негосударственными организациями, то есть такими, как двусторонние общества дружбы, культурные центры, научные общества, творческие объединения, молодежные организации; в-четвертых, установление и укрепление отношений между политическими партиями; в-пятых, налаживание связей на межпарламентском уровне, обмен делегациями партийных фракций и т.д.

— Вы наверняка рассказали и о том, что делается в этом плане в Узбекистане.

— Безусловно. Я говорил о том, что руководство независимого Узбекистана ведет целенаправленную политику, отвечающую потребностям и интересам именно такой перспективной, многообещающей и судьбоносной линии.

Постарался раскрыть содержание взаимосвязанной политики государственного руководства Узбекистана, лично Президента страны И.А.Каримова, выражающей суть главных звеньев общей цепи — «Локальное через синтез Регионального и Глобального».

Глубоко симптоматично в этой связи то обстоятельство, подчеркнул я, что 6 ноября 1998 года в Ташкенте по инициативе Президента Узбекистана состоялось заключительное заседание 155-й сессии Исполнительного Совета ЮНЕСКО, одобрившей Декларацию по культуре мира.

Говорил я и о том, что в деле реализации данного курса принимают участие все политические партии нашей страны. Среди них — Народно-демократическая партия Узбекистана.

Незыблемую основу реализации всего этого, несомненно, составляет сохранение, обеспечение и укрепление мира, стабильности и безопасности в каждой стране, в каждом регионе и во всем мире. На это указывали выдающиеся умы человечества во все времена. Но, к сожалению, оно не всегда и не везде удавалось. Теперь должно удасться. Ибо ныне, как говорится, иного не дано. Мир во всем мире через демократию — категорический императив нашего времени!

Культура должна развиваться культурно-гуманистическим путем, на базе верховенства сознательно-управляемого над стихийно-беспорядочным. Отныне войны или другие насильственные меры не могут быть носителями культурного развития человечества.

Если человечество, вырвавшись однажды из лона природы, оказалось в мире социальности с ее противоречиями, коллизиями и катаклизмами, то теперь перед ним возникает историческая необходимость осуществить прыжок в мир человеческих отношений, но уже на базе накопленного громадного опыта на Локальном, Региональном и Глобальном уровнях.

Любить и защищать Родину

ВЫБОР НА ВСЮ ЖИЗНЬ

«Защита Республики Узбекистан — долг каждого гражданина Республики Узбекистан», — записано в статье 52 Конституции Республики Узбекистан. Тысячи молодых людей сегодня достойно несут воинскую службу в рядах Вооруженных Сил независимого Узбекистана, надежно оберегая мирную жизнь, чистое небо над головой.

Многие из этих парней впервые познакомились с армией, освоили технические специальности и овладели первыми навыками воинской жизни еще будучи допризывниками. В этом им помогла Организация содействия обороне Узбекистана «Ватанпарвар», став для них не только школой мастерства, мужества, зрелости, но и преподав самый главный урок — беззаветной любви и преданности своей Родине.

— Нередко занятия в наших спортивно-технических кружках и секциях помогают ребятам выбрать специальность на всю жизнь, — говорит **Тургунбай Абдуллаевич АБДУЛЛАЖАНОВ**, председатель Сабир-Рахимовского райсовета ОСО «Ватанпарвар» — начальник спортивно-технического клуба. — Например, в секции авиамодельного спорта с самого детства занимается Дмитрий Вахидов. После школы он закончил Актюбинское летное училище. Сейчас работает вторым пилотом на ЯК-40 авиакомпании «Хаво йуллари». Казалось бы, сбылась его мечта — стал профессиональным летчиком, но он по-прежнему продолжает заниматься в секции по классу Ф2Д — модели воздушного боя, приобрел спортивное звание кандидата в мастера.

Нормы кандидатов в мастера спорта выполнили также Александр Кузьмин — в классе скоростных моделей самолетов, Эльдар Атакулов и Анатолий Душаков — в классе модели воздушного боя. В секции сейчас занимаются 40 человек. Среди них уже немало разрядников. Руководит секцией методист райсовета Анатолий Душаков — настоящий энтузиаст авиамоделирования, которого справедливо называют «мотором» команды. Благодаря его энергичной организаторской работе в секции стабильное развитие получили пять классов кордовых моделей — скоростных, пилотажных, гоночных, воздушного боя и копий. Но, учитывая, что этот вид спорта обретает в районе все большую популярность, мы постоянно думаем о его дальнейшем развитии.

Заметно растет и число желающих заниматься пулевой стрельбой. Почти в каждом учебном заведении района есть команды по этому виду спорта. Но его развитие до настоящих массовости и мастерства сдерживают недостаточность материально-технической базы — отсутствие хорошо оснащенных тиров, нехватка оружия. Тем не менее по итогам прошлого года наша команда заняла третье место в городе. Это свидетельствует о том, что талантливые спортсмены есть, но нет пока возможностей для их дальнейшего роста. И здесь есть над чем подумать...

Методист райсовета ОСО по картингу и мотокроссу кандидат в мастера Владимир Техник сам в клубе района занимается с раннего детства. Его в команде еще называют «играющим тренером». Он добивался высоких результатов в соревнованиях различных уровней. Но своим самым большим достижением считает то, что сумел привить ребятам любовь к скоростной технике. В команде есть перспективные спортсмены-разрядники: Тимур Пулатов (класс двигателя объемом 50 кубических сантиметров), Алексей Романов (формула до 125 кубических сантиметров), Виталий Иванов и Рустам Пулатов (формула «Е» — 250 кубических сантиметров).

Сейчас команда готовится к финальным стартам чемпионата республики, который пройдет во время празднования Дня Конституции.

— Я далек от того, чтобы, как это нередко делается, прятать наши проблемы за отдельно взятыми успехами, — говорит Т.Абдуллажанов. — Предстоит еще очень многое сделать для развития спорта, открытия новых секций, и прежде всего нужно создать крепкую материально-техническую основу клуба.

Не скрою, сегодня наше СТК переживает не лучшие времена. Нам приходится заново, как после тяжелой болезни, вставать на ноги и учиться ходить. Случилось так, что несколько лет назад клуб оказался на грани закрытия из-за сноса нашего здания в связи с расширением дороги Ташкент — Келес. Решение же о новом здании затягивалось.

К счастью, очень своевременно вышел Указ Президента о подготовке технических специалистов для Вооруженных Сил и кадров массовых технических профессий, имеющих военно-прикладное значение. Следом за ним появилось решение хокима Ташкента, предписывающее хокимияту Сабир-Рахимовского района предоставить нашему спортивно-техническому клубу здание и территорию. Здание нам выделили. Но не зря говорится, что один переезд равен одному пожару. Клуб оказался в очень трудном финансовом положении.

Сейчас мы улучшаем работу платных курсов подготовки водителей — основной источник наших доходов, без которых невозможно содержать дорогостоящие технические спортивные секции и создавать новые. У нас на ходу девять легковых и пять грузовых автомобилей, учебные классы и кабинеты оборудованы всем необходимым. В этом году мы уже подготовили для народного хозяйства 300 водителей категорий «В» и «ВС». Но этого для такого большого района, как наш, очень мало, желающих учиться вождению машины значительно больше.

Сейчас хокимят района решает вопрос о предоставлении клубу территории, что, конечно же, даст новый импульс его развитию. И прежде всего появится возможность создать хорошие условия для занятий многих молодых людей теми техническими видами спорта, которые будут нужны им и во время службы в армии, и последующей жизни.

Беседу вел Рафаэль ЗАГРАТДИНОВ

НА СНИМКЕ: занятие с курсантами Муродом Мухамаджановым и Лолой Пулатовой ведет один из лучших мастеров практического обучения вождению автомобиля Зафар Убайдуллаевич Авазов (в центре).

Новые книги

УЗБЕКИСТАН В ЦИФРАХ И ФАКТАХ

Представители каких наций и народностей проживают в Узбекистане? Какие политические партии существуют в нашей стране? Какие праздничные дни установлены в Республике Узбекистан?

Ответы на эти и еще на 97 вопросов, связанных с нашей сегодняшней действительностью, с теми изменениями, которые произошли в социально-политической, экономической и культурной жизни Узбекистана за годы его независимости, вы найдете в книге В.Тюрикова и Р.Шагулямова «Республика Узбекистан. Сто вопросов и ответов», которая вышла в издательстве «Укитувчи».

К числу достоинств этого издания в первую очередь следует отнести тщательную выверенность приведенных здесь цифр, дат и фактов. Ответы на вопросы в книге даны на основе государственных документов и материалов, опубликованных в периодической печати.

Книга состоит из нескольких разделов. В них рассказывается о том, что представляет собой Узбекистан в природном, климатическом, географическом отношении, о его населении, об административно-территориальном устройстве. Читатели узнают о государственном и общественном строе Республики Узбекистан, социально-ориентированной рыночной экономике, реформировании народного хозяйства, образовании и науке, об успехах, которых добились за последние годы наши деятели искусств и спортсмены. Большое внимание в книге уделено развитию внешних связей Узбекистана.

Рассчитанное на широкий круг читателей, это справочное издание станет хорошим пособием для учащихся и студентов, изучающих курс «История Узбекистана», для всех, кто интересуется нашей республикой. Но как раз от тех, кому книга может послужить в качестве учебного пособия, поступают вопросы: «Где можно приобрести эту книгу?» Оказывается, тираж в 10 тысяч экземпляров не в состоянии удовлетворить спрос, которым она пользуется, едва появившись на книжных прилавках.

В.ГЕРАСИМОВ

НЕ УСТУПАЕТ ЗАГРАНИЧНОЙ

В Навоийском акционерном обществе по приему зернопродукции установлена макаронно-фасовочная линия производства итальянской фирмы «Ла Пармижиана». С ее помощью за один час фасуется до 50 килограммов каждого из пяти видов макарон.

— Производимая здесь продукция ни в чем не уступает по качеству зарубежной, — говорит председатель общества Фуркат Тураев. — Установка новой линии дает возможность получить более 15 миллионов сумов дохода в год.

(УзА)

Зарубежный калейдоскоп

САМЫЙ ТОЛСТЫЙ

Американец из Техаса Бастер Самкинс весит 1998 килограммов. Впрочем, сегодня вес гиганта, наверное, уже перевалил за две тонны.

Еще несколько лет назад он изводил себя диетой и весил «всего» 200 килограммов. Но, отметив свое 40-летие, решил перестать питаться сырой морковкой и начать жить на полную катушку. Тем более что средства позволяют.

Свой день Самкинс начинает с 20-25 бифштексов или трех жареных куриц, которые сдабриваются тазиком картофельного пюре и запиваются несколькими литрами лимонада. После чего толстяк переходит к сладким пирогам, шоколаду и молочным коктейлям. Всякая мелочь вроде сандвичей с арахисовым маслом и коробок с леденцами, которые валяются в доме повсюду, в счет не идет.

Под паркетом в доме Самкинса проложен слой бетона, а диван и кровать ему сделали по спецзаказу из прочной стали. В среднем за неделю он поправляется на килограмм. При этом обожает смотреть по телевизору сериалы «про любовь» и печалится, что вряд ли ему удастся найти себе подходящую подружку.

ВОЙНА ЗНАХАРЯМ

В Европе объявили войну экстрасенсам, знахарям и прочим «целителям» без врачебных дипломов.

Европейская комиссия по здравоохранению потребовала установить во всех странах континента жесткий контроль за деятельностью экстрасенсов и других представителей нетрадиционной медицины, пытающихся лечить людей. В докладе комиссии отмечалось, что они, как правило, не обладают даже элементарными знаниями, не говоря уже о медицинских. Поэтому проводимое ими «лечение» чаще приносит вред, чем пользу.

Это особенно актуально для Британии, где практикуют 40 тысяч колдунов, знахарей и других «целителей», что намного превышает количество дипломированных врачей.

ЧЕМПИОН ПО ПРОИГРЫШАМ

Чемпион мира по гольфу американец Джон Дейли признался, что проиграл уже 3,5 миллиона долларов в казино.

Его пристрастием стали игральные автоматы и карты. За одну ночь Дейли однажды выиграл миллион долларов, а на следующий день потерял два.

Тяга к игре на время прерывалась запоями, но стоило ему протрезветь, как он вновь садился за игру.

КИНО ДЛЯ... ОБЕЗЬЯН

Ведущий английский специалист в области поведения приматов Джеймс Андерсон создал с группой кинодокументалистов телесериал, предназначенный исключительно для... обезьяньей аудитории.

Премьера состоялась в Эдинбургском зоопарке, где на установленном телеэкране демонстрировались фильмы о том, как шимпанзе играют, едят, дерутся... Обитатели вольера — 12 шимпанзе оказались настоящими телеманами. Пожилых самок нельзя было оттащить от экрана во время показа. Обезьяны-подростки обожали смотреть на то, как их сородичи играют и дерутся, и часто копировали увиденные сцены.

Благодаря стараниям доктора Андерсона, которого волнует, что животные в клетках скучают, его фильм покажут во всех английских зоопарках.

По материалам печати подготовила А.ПЕРЧЕНКО

ТЕЛЕВИДЕНИЕ

ПОНЕДЕЛЬНИК, 7

Телеканал «Ўзбекистон»

6.30 «Ассалом, Ўзбекистон!» 8.00 — 8.40 «Тахлилнома».

*

8.40 К 6-летию Конституции Республики Узбекистан. «Узлик». Художественно-публицистическая передача. 9.05 Спорт мира. 9.10 «Подводная одиссея команды Кусто». Телесериал. 1-я серия. 10.00, 12.00, 14.00, 18.00 — Новости. 10.05 «Билим-ринг». 10.45 Новости кино. 11.00 «Звезды мирового кино». 11.20 «Кўшиғимиз Сизга армуғон». Музыкальная программа. 12.05 Дневной сеанс. «Гулобод и хан Феруз». Художественный фильм. 13.25 «Обод уйда пок одамлар яшайди». Аналитическая передача. 13.50 «Бахром и Дилором». Мультфильм. 14.10 — 14.35 «Жизнь на сцене».

***

17.55 Программа передач. 18.10 Для детей. «Саньат гунчалари». 18.30 «Мир и человек». 18.45 «Юрт хавоси даво». 19.00 К 6-летию Конституции Республики Узбекистан. «Истиқлол нашидаси». Музыкальная программа. 19.25, 19.55, 20.25, 21.00, 22.00, 23.20 — Реклама. 19.30 «Ахборот» (рус.). 20.00 Вести с бирж и из банков. 20.10 Вечерняя сказка. 20.30 «Ахборот». 21.05 «Экономика и мы». 21.30 Концерт ансамбля песни и танца «Навбахор». 22.05 «В мире политики». 22.25 Дневник XIII Азиатских игр. 22.35 Программа «Мальнавия». 23.25 «Ахборот». 23.55 Футбол. Азиатские игры. 01.25 — 01.30 «Ватан тимсоллари».

УзТВ II

YOSHLAR telekanali

8.55 Программа передач. 9.00 Студия «Новое поколение» представляет. 9.20 «Уйна, гулим, уйна». 9.40 «Мутойиба». 10.05 На телеканале «Ешлар». 10.10 «Мезон». К Дню Конституции Республики Узбекистан. 10.25 «Лаззат». 10.40 «Это кино». Телесериал. 11.05 «Цирк! Цирк! Цирк!» 11.25 «Бир жуфт қўшиқ». 11.35 «Хорошие, плохие парни». Телесериал. 12.20 «Хожибой қизиқ; танимдинг-а». 3-я передача. 12.50 «Синдбад». Телесериал. 13.35 «Интерфутбол». 14.20 Синема. 15.50 «География мира». 16.40 «Мир за неделю». 17.00 «Аёл зоти». Телевизионный многосерийный художественный фильм. 2-я и 3-я серии (повтор).

*

18.00 Программа передач. 18.05 Премьера на телеканале «Ешлар». «Подводная одиссея команды Кусто». Телесериал. 18.55 «Музыкальные мгновения». 19.00 «Давр». Информационная программа. 19.25 «Мое мнение». 19.40, 20.30, 22.25 — Реклама. 19.45 «Морена Клара». Телесериал. 20.35 «Жахон». Международное обозрение. 20.55 «Сурур». 21.05 «Худуд». Город Коканд. 21.30 На телеканале «Ешлар». 21.35 «О, ёшлигим!» 21.55 Музыкальные мгновения. 22.00 «Давр». Информационная программа. 22.30 Синема. «Он начинает сердиться». 24.00 Арабская эстрада. 00.15 «Хайрли тун!»

УзТВ III

TTV

7.55 Программа передач. 8.00 «Ералтош». Мультсборник. 8.20 «Кино и время». 8.50 «Дилором наволар». 9.05 «Любовь и тайны Сансет Бич». Телесериал. 9.50 «Дикая природа». 10.15 «Горожане». 10.45 Экран для детей. 12.15 «Хозяйке на заметку». 12.30 «Бурч ва мазсулиятъ». 12.40 «Территория «М». Молодежная программа. 13.05 «Вдова бланка». Телесериал. 13.50 «Пятое измерение». 14.10—14.35 «Нафосат гулшани».

***

17.55 Программа передач. 18.00 «Даракчи». 18.10 «В гостях у Эйя и его друзей». 18.30 «О тебе и для тебя». 18.45 «Санта-Барбара». Телесериал. 19.25, 19.55, 20.25, 21.00 - Реклама. 19.30 «Ахборот « (рус). 20.00 «Открытый урок». 20.15 «Телефакт». 20.30 «Ахборот «. 21.05 «Таггерт». Телесериал. 21.55 «Мухлис ТВ». 22.15 «По письмам музыки ,ТВ». 22.45 «Даракчи». 22.55 «Спорт-тайм». 23.25 «Телефакт». 23.40 Музыка и реклама. 23.50 «Экран приключенческого фильма». 01.30 «Спокойной ночи, мой город!»

Международный телеканал

16.45 Программа передач. 16.50 «Мультсайёра».

*

17.10—18.45 Турецкое телевидение.

*

ОРТ

18.45 «Здесь и сейчас». 19.05 Понедельник с Познером. Программа «Мы». 19.45 «Тени исчезают в полдень». Сериал. 20.45 «Спокойной ночи, малыши!» 21.00 «Время».

*

21.35 «История любви». Телесериал. 147-я серия. 22.20 «Сегодня в мире...» Информационная передача. 22.25 «Давр комуси». 22.45 «Без прошлого нет будущего». 23.00 «Вести». 23.30 «Современный дизайн». 23.50 Киносеанс. «Служебный роман». Художественный фильм. 1-я серия. 01.15 «Ахборот». (рус.). 01.40 «Служебный роман». Художественный фильм. 2-я серия 02.45—02.50 «Спокойной ночи!»

ВТОРНИК, 8

ДЕНЬ КОНСТИТУЦИИ РЕСПУБЛИКИ УЗБЕКИСТАН

Телеканал «Ўзбекистон»

6.30 «Ассалом, Ўзбекистон!» 8.00 — 8.30 «Ахборот».

*

8.30 Для детей. «Чамандаги гуллармиз». 8.55 «Рюя». Кинокомпозиция. 9.10 «Кўшиғимдасан Ватан». Музыкальная программа. 9.40 «Давр — менинг тақдиримда». 9.55 «Маржон». Телеклуб. 10.25 «Король-Лев». Мультфильм. 12.00 «Под одним знаменем». 12.20 «Диёр тароналари». Музыкальная программа. 12.50 «Узбекистан — глазами зарубежных гостей». 13.10 «Шеър ва шуур». «Умид» представляет: 13.20 «Шу Ватанга бордур менинг керагим». 13.40 «Эстрада и молодежь». 14.10 «Веселые и находчивые».

*

14.55 Для детей. «Искры надежды». 15.15 «Верни звезду мою». Художественный фильм. 16.35 «Город меняющий облик». 16.55 «Черный замок». Мультфильм. 17.15 «Бу ёруғ оламда Ватан биттадур...» 17.25 «Олтин тоҳа». Телеигра. 17.50 «Бир жуфт қўшиқ». 18.00 Новости. 18.10 «Жавҳар». Публицистическая передача. 18.30 «Хамма қўриши шарт... змас». Развлекательная программа. 19.25, 20.25 — Реклама. 19.30 «Ахборот» (рус). 19.55 «Строитель». 20.15 «Эл соғлиғи — юрт бойлиги». 20.30 «Ахборот». 21.00 Торжественное собрание и концерт, посвященные 6-летию Конституции Республики Узбекистан. 22.30 Дневник XIII Азиатских игр. 22.40 Впервые на экране УзТВ. «Яратганга шукур». Художественный фильм (Узбекистан—Япония). 00.20 — 00.25 «Ватан тимсоллари».

УзТВ II

YOSHLAR telekanali

18.00 Программа передач. 18.05 Студия «Новое поколение» представляет («Билиғон маслаҳати», «Мультоноша»). 18.40 «Газал сойинчи». 19.00 «Давр». Информационная программа. 19.25 «Ватан марди». Музыкальная программа. 19.40, 20.35, 22.25 — Реклама. 19.45 «Енмаган ёзувлар». 20.10 «Марду майдон». 20.25 Премьера на телеканале «Ешлар». «Привет из-за океана» («Узбектелефильм»). 20.35 «Среди людей». 20.50 Музыкальные мгновения. 21.00 Премьера на телеканале «Ешлар». «Аёл зоти». Телевизионный многосерийный художественный фильм. 4-я серия. 21.30 «Свободное мнение». 21.55 На телеканале «Ешлар». 22.00 «Давр». Информационная программа. 22.30 «Синема». 00.10 «Хайрли тун!»

УзТВ III

TTV

7.55 Программа передач. 8.00 «Истиқлол қомуси». Телефильм. 8.10 «Умрбоқий мерос». 8.25 «Онагинам». 8.50 «Хаётимизнинг асосий қомуси». 8.55 «Даракчи». 9.05 «Ватанимни қуйлайман». Концерт. 9.35 «Тоғдаро тебе город». Художественный фильм. 10.40 «Фаолият». 10.55 «О тебе и для тебя». 11.05 «Узбектелефильм» представляет: «Нафосат олами». 11.25 «Собеседник». 11.45 «Хаётимизнинг асосий қомуси». 11.50 «Встреча». 12.30 «Олтин нохун». 12.50 «Беседа с литератором». 13.15 «Ташкент и ташкентцы». 13.30 «Той молодость». 14.00 «Эверест-98». 14.25 «Хаётимизнинг асосий қомуси». 14.30—14.55 «Зебо, Знёда ўйнар». Фильм-концерт.

***

17.55 Программа передач. 18.00 «Даракчи». 18.10 Для детей «Митти юлдузлар шуҳласи». 18.20 «Все о туризме». Недельное обозрение. 18.50 «Телефакт». 19.00 «Шукухли диерим» 19.20 «Хаётимизнинг асосий қомуси». 19.25 «Тебе, Узбекистан». 19.30 «Ахборот « (рус.). 20.00 «Горожане». 20.30 «Ахборот «. 21.05 «Ханда дўкони». 21.35 «Хаётимизнинг асосий қомуси». 21.40 «Даракчи». (на узб.). 21.50 «В мире спорта». 22.05 «Тема для размышления». 22.30 «Человек уходит за птицами». Художественный фильм. 24.00 «Даракчи». 00.10 «Спокойной ночи, мой город!»

Международный телеканал

ОРТ
7.30—9.00

***

16.45 Программа передач. 16.50 «Мультсайёра».

*

17.10—18.45 Турецкое телевидение.

*

ОРТ

18.45 «Здесь и сейчас». 19.05 «Тема». 19.45 «Тени исчезают в полдень». Сериал. Заключительная серия. 20.45 «Спокойной ночи, малыши!» 21.00 «Время».

*

21.35 «История любви». Телесериал. 148-я серия. 22.20 «Сегодня в мире...» Информационная программа. 22.25 «Тараққиёт ва баркарорлик: кафолати». 22.40 «Мохир». 23.00 «Вести». 23.30 «Юртим нашидаси». Концерт. 24.00 Киносеанс. Жан Поль Бельмондо в фильме «Профессионал». 01.30 «Ахборот» (рус). 01.55 Ночной сеанс. «Вельд». Художественный фильм. 03.20—03.25 «Спокойной ночи».

СРЕДА, 9

Телеканал «Ўзбекистон»

6.30 «Ассалом, Ўзбекистон!» 8.00 — 8.30 «Ахборот».

*

8.30 «Узбектелефильм» представляет: «В мире прекрасного». 8.40 «Муҳаббат бошимдан кетмасин». Музыкальная программа. 9.05 «Жан Кристофф». Телевизионный художественный фильм. 5-я серия. 10.00, 12.00, 14.00, 18.00 — Новости. 10.05 «Алифбо сабоқлари». 10.35 «Спрос и предложение». 10.55 «Смысл жизни». 11.20 «Жильцы старого дома». Мультфильм. 11.30 Концерт узбекской музыки. 12.05 «Мактублар — қабуталар». 12.30 Дневной сеанс. «Злой дух Ямбуя». Художественный фильм. 14.10 — 14.55 Футбол. На Азиатских играх.

***

17.55 Программа передач. 18.10 Для детей. «Сени Ватан кутади». 18.30 «Чрезвычайные 15 минут». 18.45 «Ҳунарманд». Тележурнал. 19.05 «Налог и контроль». 19.25, 19.55, 20.25, 21.00 — Реклама. 19.30 «Ахборот» (рус.). 20.00 «Таълим тарбия миллий дастури — амалда». 20.10 «Вечерняя сказка». 20.30 «Ахборот». 21.05 «Тафсилот». 21.25 «Саньатим саодатим». Музыкальная программа. 21.50 Дневник XIII Азиатских игр. «Тунги ҳамроҳ». 22.00 «Новое поколение». 22.20 «Смехотерапия».

*

22.45 «Подводная одиссея команды Кусто». Телесериал. 2-я серия. 23.35 «Ахборот». 00.05 Футбол. Азиатские игры. 01.35 — 01.40 «Ватан тимсоллари».

УзТВ II

YOSHLAR telekanali

18.00 Программа передач. 18.05 Студия «Новое поколение» представляет. («Спортивная площадка», «Мультомоша»). 18.40 «Семург». Информационно-развлекательная программа для юношества. 19.00 «Давр». Информационная программа. 19.25 «Мелодии души». 19.35 «Ракурс». Президент академии художеств Узбекистана Т. Кузиев. 20.00 «Спорт-лотто». 20.10 «Лаззат». 20.25, 22.25 — Реклама. 20.30 «Чекмасдан ёшлик гаштини сур». 20.45 «Ваш любимый певец». 21.00 «Ринг». 21.15 «На крыльях танца». 21.35 «Авторейд». 21.45 На телеканале «Ешлар». 21.50 «Музыкальные мгновения». 22.00 «Давр». Информационная программа. 22.30 Футбол. Кубок УЕФА. 24.00 «Хит-коллекция». 00.20 «Хайрли тун!»

УзТВ III

TTV

17.55 Программа передач. 18.00 «Даракчи». 18.10 «Ералтош». Мультсборник. 18.30 «Санта-Барбара». Телесериал. 19.15 «Любимые мелодии». 19.25, 19.55, 20.25, 21.00— Реклама. 19.30 «Ахборот» (рус.). 20.00 «Ташкент и ташкентцы». 20.15 «Белый табун». Телефильм. 20.30 «Ахборот». 21.05 «Добрый вечер». 21.35 «Таггерт». Телесериал. 22.25 «Эстрадный концерт». 22.40 «Даракчи». 22.50 «Зеркало». 23.10 Музыка и реклама. 23.20 Видео -«О». 01.00 «Спокойной ночи, мой город «.

Международный телеканал

ОРТ
7.30—9.00

***

16.45 Программа передач. 16.50 «Мультсайёра».

*

17.10—18.45 Турецкое телевидение.

*

ОРТ

18.45 «Здесь и сейчас». 19.05 «Человек и закон». 19.45 «Улица разбитых фонарей-2». Милицейский сериал. 20.45 «Спокойной ночи, малыши!» 21.00 «Время».

*

21.35 «История любви». Телесериал. 149-я серия. 22.20 «Сегодня в мире...» Информационная передача. 22.25 «Дурдаршан». 22.45 «Телеврач». 23.00 «Вести». 23.30 Киносеанс. «Прерия». Художественный фильм. 01.00 «Ахборот» (рус.). 01.25 Ночной сеанс. «Деловые люди». Художественный фильм. 02.45—02.50 «Спокойной ночи!»

ЧЕТВЕРГ, 10

Телеканал «Ўзбекистон»

6.30 «Ассалом, Ўзбекистон!» 8.00 — 8.30 «Ахборот».

*

8.30 Обзор республиканских газет. 8.45 «Юрак сенсан менинг озғинм». Музыкальная программа. 9.10 «Подводная одиссея команды Кусто». Телесериал. 2-я серия. 10.00, 12.00, 14.00, 18.00 — Новости. 10.05 «Кодекс». 10.30 Изучаем новый алфавит. 11.00 «Саргайган саҳифалар». Литературная передача. 11.20 «Теран томирлар». 11.40 «Ҳаёт сабоқлари». Публицистическая передача. 12.05 Дневной сеанс. «Финист — ясный сокол». Художественный фильм. «Умид» представляет: 13.20 «Дунё қўриб, дунёлар ярат». 13.40 «Газалхон ёшлигим». 14.10 — 14.55 Футбол. На Азиатских играх.

***

17.55 Программа передач. 18.10 «Девочка и зайцы». Мультфильм. 18.20 «Харита». Международное обозрение. 18.35 «Ажаб саодат эрур...» Художественно-публицистическая передача. 19.00 «Ҳидоят сари». 19.25, 20.25, 21.00, 22.10 — Реклама. 19.30 «Ахборот» (рус.). 19.55 «Лицом к лицу». 20.10 «Вечерняя сказка». 20.30 «Ахборот». 21.05 «Мен нечун севаман Узбекистонимдан». Публицистическая передача. 21.40 «Олам қўшиқка тўлсин». Музыкальная программа. 22.15 «Миллий таълим уфқлари». 22.45 Дневник XIII Азиатских игр. 22.55 «Сомон йўли». 23.55 «Ахборот». 00.25 — 00.30 «Ватан тимсоллари».

УзТВ II

YOSHLAR telekanali

18.00 Программа передач. 18.05 «Подводная одиссея команды Кустo». Телесериал. 18.55 Музыкальные мгновения. 19.00 «Давр». Информационная программа. 19.25 Мелодии молодости. 19.40, 20.30, 22.45 — Реклама. 19.45 «Морена Клара». Телесериал. Заключительная серия. 20.35 «Одобнома». 20.45 «Формула молодости». 21.00 Премьера на телеканале «Ешлар». «Аёл зоти». Телевизионный многосерийный художественный фильм. 5-я серия. 21.30 Восточная эстрада. 21.40 «Мезон». 21.55 На телеканале «Ешлар». 22.00 «Давр». Информационная программа. 22.25 «Дойче Велле» представляет. 22.50 Футбол. Лига чемпионов. 00.20 «Хайрли тун!»

УзТВ III

TTV

17.55 Программа передач. 18.00 «Даракчи». 18.10 «Ералтош». Мультсборник. 18.20 «Хозяйке на заметку». 18.35 «Санта-Барбара». Телесериал. 19.15 «Музыкальные минутки». 19.25, 19.55, 20.25, 21.00 — Реклама. 19.30 «Ахборот « (рус.). 20.00 «ТВ и театр». 20.30 «Ахборот». 21.05 «Окибат». Телесериал. 21.55 «Территория «М». Молодежная передача. 22.20 «Хорошее настроение». 22.50 «Даракчи». 23.00 Музыка и реклама. 23.10 «Видео-к-О». 00.50 «Спокойной ночи, мой город».

Международный телеканал

ОРТ
7.30—9.00

***

16.45 Программа передач. 16.50 «Мультсайёра».

*

17.10—18.45 Турецкое телевидение.

*

ОРТ

18.45 «Здесь и сейчас». 19.05 «Чтобы помнили...» Юрий Белов. Передачу ведет Л.Филатов. 19.45 «Улица разбитых фонарей-2». Милицейский сериал. 20.45 «Спокойной ночи, малыши!» 21.00 «Время».

*

21.35 «История любви». Телесериал. 150-я серия. 22.20 «Сегодня в мире...» Информационная передача. 22.25 «На волне «О2». 22.40 «Спорт-клуб» 23.00 «Вести». 23.30 «Планета кино». Д. Хоффман. 23.50 Кинематограф. Д.Хоффман, Ш.Стоун. в фантастическом боевике «Сфера». 01.50 «Ахборот» (рус.). 02.15—02.20 «Спокойной ночи!».

ПЯТНИЦА, 11

Телеканал «Ўзбекистон»

6.30 «Ассалом, Ўзбекистон!» 8.00 — 8.30 «Ахборот».

*

8.30 Лирические мелодии. 8.50 «Инсон — ҳоёт гултожи». 9.05 «Жан Кристофф». Телевизионный художественный фильм. 6-я серия. 10.00, 12.00, 14.00, 18.00 — Новости. 10.05 Немецкий язык. 10.35 «Меъёр». 10.55 Народное творчество. 11.15 «Семья и общество». 11.35 «Маърифат масканн». 12.05 Дневной сеанс. «Шантажист». Художественный фильм. 13.35 «Бастакорлар биситдан». Музыкальная программа. 14.10 — 14.55 Футбол. На Азиатских играх.

***

17.55 Программа передач. 18.10 Для детей. «Горсть земли». 18.30 «Здоровье». 18.50 «Тараққиёт гарови». 19.10 «Парламентский час». 19.25, 19.55, 20.25, 21.00 — Реклама. 19.30 «Ахборот» (рус.). 20.00 «Ойдин қўчалар». Кинокомпозиция. 20.10 «Вечерняя сказка». 20.30 «Ахборот». 21.05 «Тема». 22.05 «Назм ва наво». Лирика Фузули. 22.40 Дневник XIII Азиатских игр. 22.50 «Азиз сиймолар» 23.10 «Узлигинг намоёнқил». На экране — Навоийская область. 23.40 «Ахборот». 00.10 Футбол. На Азиатских играх. 01.40 — 01.45 «Ватан тимсоллари».

УзТВ II

YOSHLAR telekanali

18.00 Программа передач. 18.05 Студия «Новое поколение» представляет («Умид чечаклари», «Мультомоша»). 18.40 «Ислам и молодежь». 18.55 Музыкальный клип-антракт. 19.00 «Давр». Информационная программа. 19.25 «Шабнам». 19.40, 20.30, 23.00 — Реклама. 19.45 «Хорошие, плохие парни». Телесериал. Заключительная серия. 20.35 «Автосалтанат». 20.45 «Азизим». 21.10 «Уйна, гулим, уйна». 21.20 «Хожибой қизиқ; танимдинг-а». 4-я передача. 21.50 На телеканале «Ешлар». 21.55 Музыкальные мгновения. 22.00 «Давр». Информационная программа. 22.25 «Интерспорт». 22.40 «Сладкие мечты». 23.05 Синема. «Не пытайтесь меня переиграть» (Индия). 1-я серия. 00.30 «Мунновар тонг истаб!»

Уз ТВ III

TTV

17.55 Программа передач. 18.00 «Даракчи». 18.10 «Ералтош». Мультсборник. 18.35 «Санта-Барбара». Телесериал. 19.15 «Музыкальные мгновения». 19.25, 19.55, 20.25, 21.00 — Реклама. 19.30 «Ахборот « (рус.). 20.00 «Приватизация: шаг за шагом». 20.20 «Туйғуларим». 20.30 «Ахборот». 21.05 «Окибат». Телесериал. 21.50 «Даргингизга даво...». 22.05 «Беседа с литератором». 22.25 «В пятницу вечером». 22.50 «Даракчи». 23.00 «Служебный роман, или...» 23.20 «В мире спорта». 23.50 Музыка и реклама. 24.00 «Кинооко». 01.40 «Спокойной ночи, мой город».

Международный телеканал

ОРТ
7.30—9.00

***

16.45 Программа передач. 16.50 «Мультсайёра».

*

17.10—18.45 Турецкое телевидение.

*

18.45 «Закон и общество». 19.00 Телефильм.

*

ОРТ

19.15 «Здоровье». 19.45 «Поле чудес». 20.45 «Спокойной ночи, малыши!» 21.00 «Время».

*

21.35 «История любви». Телесериал. 151-я серия. 22.20 «Сегодня в мире...». Информационная передача. 22.25 «Тахлил». 22.40 «Дил изҳори». 23.00 «Вести». 23.30 Антология премии «Оскар». 23.45 «Жизнь» (1959 год). Художественный фильм. 01.35 «Ахборот» (рус.). 02.00—02.05 «Спокойной ночи!».

СУББОТА, 12

Телеканал «Ўзбекистон»

6.30 «Ассалом, Ўзбекистон!» 8.00 — 8.30 «Ахборот».

*

8.30 Обзор республиканских газет. 8.45 «Мусиқа бўстони». Телеальманах. 9.05 «Вы нам писали». 9.25 «Ташриф қоғози». 10.05 «Шахматная школа». 10.25 Телевизионный театр миниатюр. «Умид» представляет: 11.00 «Открытый урок». 11.20 «Мои студенческие годы».

*

11.40 «Бўстон». Тележурнал. 12.10 Дневной сеанс. «Бунг невестока». Художественный фильм. 13.25 «Прямой провод». 14.10 «Куйла, ёшлигим». Музыкальная программа. 14.30 «Мен нечун севаман Узбекистонимдан». Публицистическая передача. 15.05 — 15.50 Футбол. На Азиатских играх.

* * *

17.55 Программа передач. 18.00 Для детей. «Фламинго». 18.20 «Мувозанат». Информационно-аналитическая передача. 18.40 «Счастливый случай». 19.25, 20.25, 21.00, 22.30 — Реклама. 19.30 «Ахборот» (рус.). 19.55 «Вечерняя сказка». 20.10 «Новости Узбекистана» (на англ. яз.). 20.20 «Спорт мира». 20.30 «Ахборот». 21.05 Дневник XIII Азиатских игр. 21.15 «Сельская жизнь». 21.35 «Ҳамма қўриши шарт... змас». Развлекательная передача. 22.35 «Халқнинг қўллаб». Литературная передача. 23.05 «Ахборот». «Тунги ёғду». Развлекательная программа: 23.35 «Куй ва тасвир». 23.55 «Мақоллум». Художественный фильм. 7-я серия. 01.10 — 01.15 «Ватан тимсоллари».

УзТВ II

YOSHLAR telekanali

8.55 Программа передач. 9.00 Студия «Новое поколение» представляет. 9.50 «Сурур». 10.00 На телеканале «Ешлар». 10.05 «Ракурс». 10.30 «Ваш любимый певец: Д. Рахимова». 10.50 «Худуд». Город Коканд. 11.15 «Подводная одиссея команды Кусто». Телесериал. 12.05 «О, ёшлигим!» 12.25 «Тақдим». 12.40 «Хорошие, плохие парни». Телесериал. Заключительная серия. 13.25 «На крыльях танца». 13.45 «Синдбад». Телесериал. 14.30 «Тема дня». 14.50 «Синема». 16.10 «География мира». 17.00 «Аёл зоти». Телевизионный многосерийный художественный фильм. 4-я серия (повтор). 17.30 «Азизим». 17.55 «Музыкальные мгновения».

*

18.00 Программа передач. 18.05 Студия «Новое поколение» представляет (Новости, «Бўш ўтирма», «Мультомоша»). 18.40 «Добро пожаловать». 18.55 Музыкальные мгновения. 19.00 «Давр». Информационная программа. 19.25 «Ўзоқ диёр ёшлари». 19.40, 20.30, 22.45 — Реклама. 19.45 «Узбектелефильм» представляет: «Чархпалак». Телесериал. 20.35 «Гуйиш». 20.55 «Бизнес-академия». 21.10 «Музыкальная площадка». 21.30 «Интерфутбол». 21.50 На телеканале «Ешлар». 21.55 «Музыкальные мгновения». 22.00 «Давр». Информационная программа. 22.25 «Твое время». 22.50 «Синема». «Не пытайтесь меня переиграть». 2-я серия. 00.20 «Хайрли тун!»

Уз ТВ III

TTV

7.55 Программ

Народные ремесла

АЛЫЕ РОЗЫ НА БЕЛОМ ПОЛЕ

Было это в далекие сороковые годы в Шахимарданском туберкулезном санатории, где в то время располагались не только больные, но и просто отдыхающие. Здесь-то мне, четырнадцатилетнему юнцу, и довелось однажды рисовать двух почтенных старцев, знатоков староузбекских литературных текстов. Абдул Гафур Хакири и Камоли Лутфитдин позировали мне в черно-белых чустских тюбетейках. С тех пор прошло более полувека, а я до сих пор помню, с каким удовольствием рисовал карандашом эти великолепные головные уборы с загадочным белым крылом фазана на черном сатиновом фоне.

Надо сказать, интерес и любовь к тюбетейкам зародились у меня еще в детстве. Когда мы с матерью приехали в 1940 году из Крыма в Фергану, здешние базары были полны тюбетеек. В то время они были самым распространенным головным убором узбекских и таджикских девушек и молодых женщин.

Вышивание тюбетеек в нелегкое послевоенное время было в узбекских семьях, помимо всего прочего, одной из самых верных статей дохода. И все богатство народной фантазии, трогательная наивность и прирожденное чувство меры в подборе узоров, любовь ко всему яркому и нарядному, присущие жительницам Ферганской долины, переливались в них всеми цветами радуги.

Вот тюбетейки, выполненные в сиренево-голубой гамме. Они аристократичны и благородны и встречаются только в Маргилане. А вот головные уборы с широким полем, вышитым белой шелковой нитью способом «чероки». На этом белом поле сверкают алые розы и изумрудно-зеленые листья.

В разные годы мне приходилось бывать в Ургуте, Шахрисабзе, Китабе, Термезе, в ряде районов Таджикистана и Туркмении, но нигде я не видел подобного маргиланским тюбетейкам. И приезжая в Фергану, я обязательно покупал их, чтобы потом подарить своим друзьям в других городах.

В последнее время меня особенно восхищают тюбетейки, вышиваемые в Андижане. Такого высокого мастерства в изготовлении черно-белых тюбетеек чустского типа, как здесь, я не встречал ни в одном из узбекистанских городов.

Поистине, народное искусство бессмертно и способно принести огромную радость каждому его истинному ценителю!

Рафаил ТАКТАШ,
почетный член
Академии художеств
Узбекистана
Снимки из архива автора

САМАЯ ЮНАЯ ГАЗЕТА

На газетном рынке Узбекистана появился новый еженедельник «Рынки Ташкента» — «Тошкент бозорлари».

Это издание, как и следует из названия, рассказывает о деятельности столичных рынков, информирует горожан о товарах, услугах, ценах.

Новая еженедельная газета — специализированное приложение к журналу «Солик туловчининг журнали — Журнал налогоплательщика».

— Базар на Востоке всегда считался особой достопримечательностью, — говорит главный редактор нового еженедельника **Игорь ГЛАДКИХ**. — Еще со времен освоения Великого шелкового пути базар был не только площадью для торговых рядов, но и местом оглашения указов правителей, обмена новостями, встреч купцов и путешественников из разных стран, местом взаимопроникновения культур.

Сегодня доступность цен на рынках, динамика спроса на те или иные товары во многом является показателем уровня жизни населения. По состоянию рынков можно даже судить об эффективности проводимых в стране экономических реформ.

Коллектив нашей газеты ставит целью всестороннее освещение работы торговых комплексов столицы. Мы сообщим читателям много информации — от расположения рынков и магазинов до режима их работы, наличия товаров и прочего. Уверен, «Рынки Ташкента» — «Тошкент бозорлари» будут интересны и полезны продавцам и покупателям. Они смогут узнать обо всех изменениях, касающихся правил торговли, о новых нормативных документах. Мы предполагаем печатать рекомендации специалистов, полную программу телевидения, а также сравнительные таблицы цен на товары не только в столице, но и по всей нашей республике, по Казахстану, Кыргызстану и некоторым городам России.

Так что советую подписаться на новорожденную газету. Наш индекс — 585 (на русском языке) и 586 (на узбекском языке).

Кроссворд

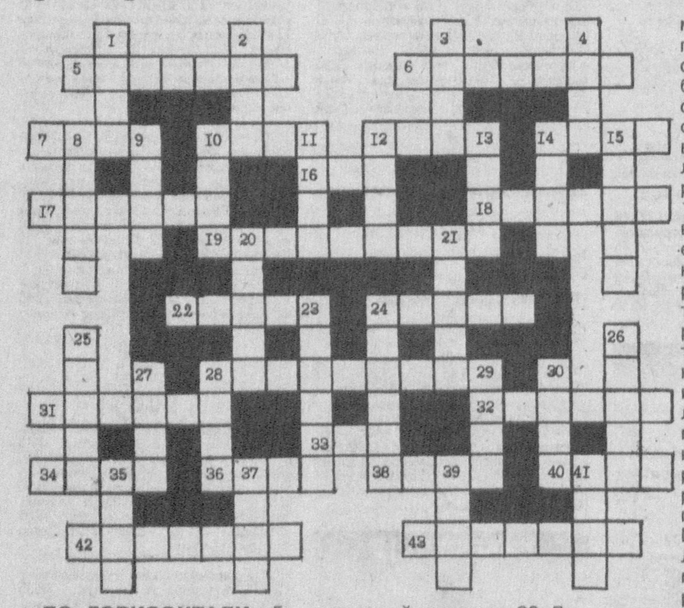

ПО ГОРИЗОНТАЛИ: 5. Темперамент человека. 6. Боковой побег, вырастающий из пазухи листа. 7. След на теле от зажившей раны. 10. Алкогольный напиток. 12. Перелетная птица. 14. Свадебный женский головной убор. 16. Звание представителей высшего слоя дворянства в Англии. 17. Сноподобное состояние, вызываемое с помощью внушения. 18. Запас чего-либо на случай надобности. 19. Сплав какого-либо металла с ртутью. 22. Разумное основание. 24. Христианский праздник. 28. Любитель изысканных кушаний. 31. Химический элемент. 32. Искусный мастер своего дела. 33. Английский писатель и драматург, автор пьесы «Пигмалион». 34. Бог войны в римской мифологии. 36. Время года. 38. Денежная единица Италии. 40. Стальной гибкий канат. 42. Публицистическое произведение сатирического характера. 43. Предмет или место религиозного почитания.

ПО ВЕРТИКАЛИ: 1. Звук в музыке или пении. 2. Имя многострадального главы семейства из сериала «Санта-Барбара». 3. Река в России. 4. Индийская физкультура. 8. Деревянный брусок с делениями для промеров. 9. Список блюд. 10. Разрешение на въезд в страну или выезд из нее. 11. Название болгарских сигарет. 12. Крепкий спиртной напиток. 13. Старинный сосуд для питья вина. 14. Состояние колебательного процесса в определенный момент времени. 15. Река на Кавказе. 20. Мягкий внутренний слой коры дерева. 21. Молочный пищевой продукт. 23. Героиня романа Л.Толстого «Война и мир». 24. Неявка на работу, на занятия без уважительных причин. 25. Богиня Луны, покровительница охоты и женского целомудрия в римской мифологии. 26. Крупа из проса. 27. Персонаж романа А.Дюма «Три мушкетера». 28. Орган зрения. 29. Продукт помола зерна. 30. Легкоатлетический снаряд. 35. Старинная испанская серебряная монета. 37. Удачная мысль. 39. Вид театрального или эстрадного представления. 41. Шерсть овцы.

Составил
Владимир ТЮРИКОВ

ОТВЕТЫ НА КРОССВОРД, ОПУБЛИКОВАННЫЙ В № 42

ПО ГОРИЗОНТАЛИ: 3. Кутум. 7. Корсика. 8. Ультимо. 9. Радий. 10. Народ. 12. Локон. 13. Онуча. 14. Чичиков. 16. Когорта. 21. Алкоголик. 22. Код. 23. Иго. 24. Самарканд. 26. Таверна. 29. «Русалка». 31. Лассо. 32. Пилот. 34. Ермак. 36. Спика. 37. Плотник. 38. Нивелир. 39. Аванс.

ПО ВЕРТИКАЛИ: 1. Родари. 2. Усто. 3. Карпов. 4. Муйнак. 5. Утро. 6. Импорт. 11. Дакка. 12. Логик. 14. Чимкент. 15. Чаадаев. 17. Радикал. 18. Андорра. 19. Коран. 20. Водка. 24. Сурат. 25. Досье. 27. Ариэль. 28. Аляска. 29. Романс. 30. Клавир. 33. Ось. 35. Раек.

Культура

НОВЫЙ ЦЕНТР ПРОСВЕЩЕНИЯ

Книга — источник знаний. Она оттачивает и совершенствует ум. Подружиться с ней — это значит постичь все тайны мироздания. Знакомясь с книгами наших великих предков Алишера Навои, Абу Али Ибн Сино, Улугбека, Амира Темура и других, понимаешь, что этот неизведанный, таинственный мир становится все ближе и ближе.

Не так давно в Карши начал свою работу новый книжный торговый центр, названный «Центром просвещения». Оборудованный в современном стиле, со всеми удобствами для покупателей, он сразу полюбился горожанам и как-то незаметно вошел в их жизнь. Любой книголюб может сразу найти здесь все, что ему нужно: к услугам покупателей прилавки, заполненные научно-технической, художественной и всевозможной учебной литературой, которую помогают выбрать пять опытнейших продавцов.

Данное акционерное общество в настоящее время занимает ведущее место в республике по количеству продаваемых населению книг.

Только за 9 месяцев текущего года общество реализовало различную книжную литературу на сумму свыше 166 миллионов сумов. Посетители книжного торгового центра довольны уровнем обслуживания.

ЮБИЛЕЙ ИЗДАТЕЛЬСТВА

Исполнилось сорок лет медицинскому издательству имени Абу Али Ибн Сино.

Издательство, которое своей целью поставило выпуск учебников и учебных пособий для студентов, обучающихся в высших и средних медицинских учебных заведениях, публикование произведений научных сотрудников, посвященных актуальным вопросам медицины, а также обеспечение населения литературой по медицине, физическому воспитанию и спорту, за прошедший период издало книги около 8 тысяч наименований.

До достижения нашей страной независимости издательство занималось в основном переводами книг, издаваемых в Москве. Теперь учебные пособия 30-35 наименований ежегодно издаются на родном языке. Издательство, кроме выпуска учебных пособий, также наладило выпуск научно-популярной литературы, плакатов и буклетов.

(УзА)

Спортивная хроника

ЗАНЯЛИ ВТОРОЕ МЕСТО

Сборная Узбекистана по теннису заняла второе место на Кубке Азии, проиграв в финале хозяевам турнира, команде Индии — 1:2.

В этих состязаниях принимали участие сборные Индонезии, КНР, Пакистана и Южной Кореи.

В четвертьфинале наши спортсмены Вадим Куценко и Олег Огородов переиграли китайцев — 3:0. А в полуфинале они выиграли у теннисистов Южной Кореи с общим счетом 3:1.

НА РИНГЕ — МОЛОДЫЕ БОКСЕРЫ

В Зарафшане состоялись Международные соревнования по боксу среди юниоров, посвященные 40-летию Навоийского горно-металлургического комбината.

В них померялись силами мастера кожаной перчатки из нашей республики, Казахстана и Кыргызстана. Успешными были выступления молодых боксеров из Навои. Первенство в своих весовых категориях добились Акром Файзиев, Шухрат Улугов, Хасан Эргашев и Камолиддин Нормуродов.

«ПАХЛАВОН» — В СТРОЮ!

В Намангане вступил в строй спортивно-оздоровительный комплекс «Пахлавон».

Этот объект строители АО «Наманганкурилиш» и другие организации сумели возвести за девять месяцев — почти в рекордный срок.

Уникальное сооружение включает несколько спортивных арен: гандбольную, волейбольную и теннисную площадки с кардовым покрытием, поле для мини-футбола с искусственным покрытием, два бассейна — для взрослых и детей.

В будущем году в спорткомплексе «Пахлавон» намечено провести чемпионат стран Центральной Азии по водному поло. Состоится много других спортивных состязаний.

ЖАРКИЕ БАТАЛИИ

На родине Амира Темура в древнем Шахрисабзе проходят жаркие баталии чемпионата Узбекистана по волейболу.

Примечательно, что дебютантом этих соревнований стала местная команда «Кеш-Кристалл». Наставником ее пригласили опытного тренера — заслуженного тренера Узбекистана Г. Е. Багирова, много лет возглавлявшего мастеров ташкентского «Динамо» и сборную республики.

Уже первые матчи показали, что у молодого коллектива неплохая перспектива. Сейчас команда входит в тройку лидеров чемпионата, одержав в шести встречах четыре победы.

Чемпионат страны по волейболу продолжается.

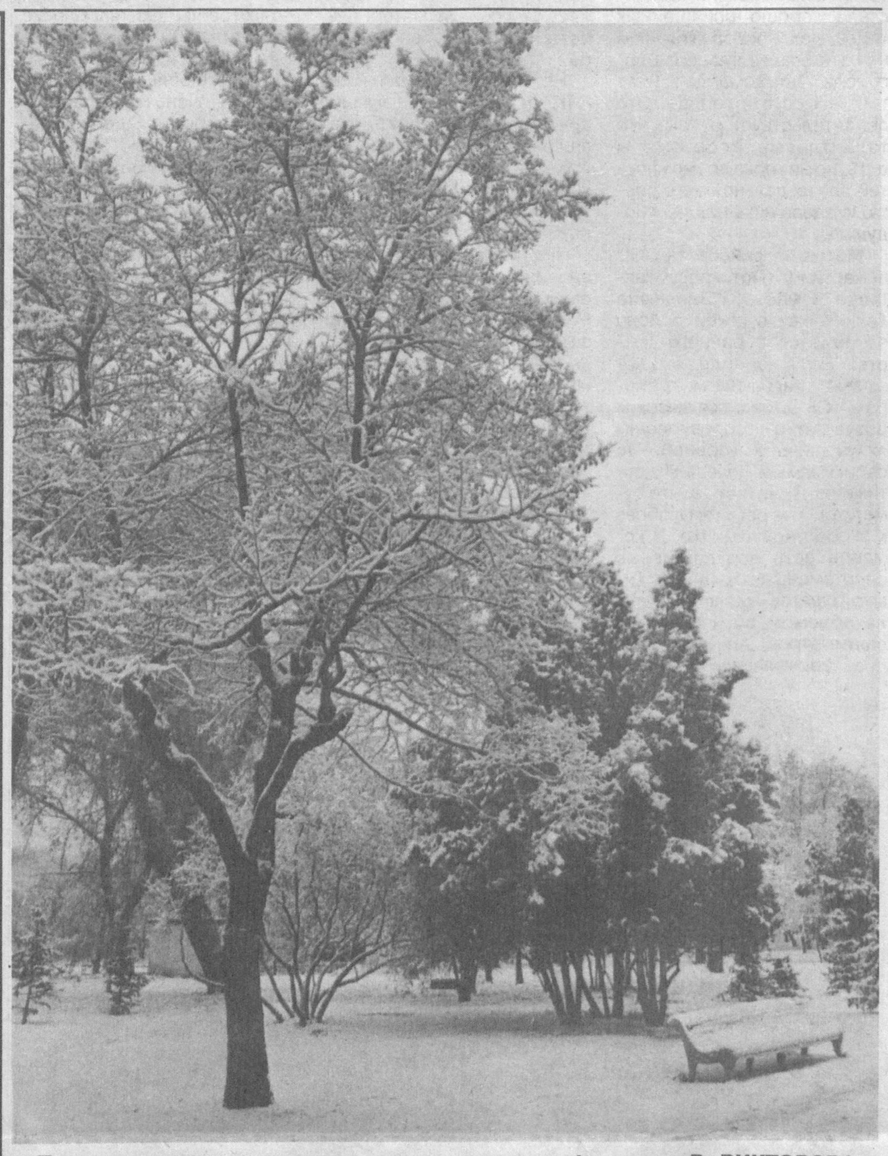

Пришла зима... Фотоэтюд В. ВИКТОРОВА

ИНТЕРЕСНО В КЛУБЕ «ДАРВЕШ»

Вот уже много лет работает в Самарканде детский подростковый клуб «Дарвеш». Его члены занимаются изучением истории нашего края, сбором антикварных изделий.

Недавно группа путешественников под руководством председателя международного фонда «Берегите детей» доктора Хью Карпентера, посетившая Самарканд, сняла дукументальный фильм под названием «Дети Шелкового пути» о деятельности этого клуба.

Несколько месяцев тому назад международная группа во главе с Хью Карпентером отправилась в путешествие из столицы Бангладеш — города Дакка, и через Непал, Китай, Казахстан и Кыргызстан прибыла в Узбекистан. По словам Х.Карпентера, большое впечатление на путешественников произвели не только неповторимые памятники зодчества, уникальные исторические реликвии, но и жаждущие знаний дети Самарканда.

Х. ШУКУРОВ
(УзА)

Служба здоровья

УЗЕЛКИ НА ПАМЯТЬ

Известный болгарский целитель Петр Димков предлагает разгрузочную диету, которая омолаживает организм. Нужно натереть на терке свежую сырую морковь, добавить мед, лимонный сок и любой из фруктов. Это блюдо употребляется в качестве завтрака, обеда и ужина в течение трех дней. На четвертый день специалист рекомендует включить в меню жареный картофель, хлеб, яблоки, а с пятого дня перейти на обычное питание.

* * *

После жирной еды мужчины, по утверждению американских ученых, теряют треть своей сексуальной силы. Жиры подавляют выработку организмом полового гормона тестостерона. А вот постное мясо и свежий сельдерей усиливают выделение этого гормона.

* * *

Скудная диета спасает женщин не только от полноты, но и от рака груди. Таково мнение исследователей немецкого онкологического института.

* * *

Многие египтянки утверждают, что кожа молодеет, морщинки под глазами разглаживаются, если систематически делать маски из ... песка. Ему приписываются особые целительные свойства. Зарывшись на полчаса в прогретый песок, можно снять физическое и нервное утомление, даже стресс.

* * *

Ежедневная рюмка хорошего вина на сорок процентов уменьшает опасность инфаркта. Так утверждают американские ученые.

* * *

Женщины на должностях, связанных с повышенной опасностью стресса, после сорока лет должны следить за сердцем и артериальным давлением, предупреждают американские медики. Ведь, согласно статистике, каждый третий инфаркт бывает у женщин. Поэтому важно не реже одного раза в год сделать электрокардиограмму, а при сильных стрессах отказаться от курения.

* * *

Люди, склонные к панике, должны пить кофе без кофеина, советуют исследователи из Мюнхенского университета. Кофеин вызывает у таких людей приступы панического страха.

* * *

Ученые Колумбийского университета утверждают, что витамины можно замораживать. В зеленом горошке из холодильника, например, витаминов намного больше, чем в горошке из овощного магазина.

(По страницам зарубежной печати).

С миру по шутке

К туристу, стоящему на набережной Сены с фотоаппаратом, подбегает женщина:
— Человек тонет, скорее!
— Жаль, но у меня кончилась пленка...

* * *

Душа попадает в рай:
— Ой, где это я?
Архангел:
— Ты в раю.
— А почему все вокруг огорожено колючей проволокой?
— Разговорчики в раю!!!

* * *

Мальчик спрашивает папу:
— А почему попугаи зеленые?
— Потому что их на пальмах укачивает.

* * *

— Товарищ прапорщик! К тебе жена пришла.
— Не к «тебе», а к «вам».
— К нам она вчера приходила.

* * *

— Ты где работал?
— В Сахаре.
— Так там пустыня!
— Теперь пустыня...

* * *

Генерал на улице остановил пьяного солдата:
— Ты кто? — спрашивает.
— Я дембель. А ты кто?
— А я генерал.
— Тоже неплохо.

* * *

Один банковский работник звонит другому:
— Привет!
— Привет.
— Как дела?
— Хорошо.
— Ой, извините, не туда попал...

* * *

Ночью в постели муж спрашивает жену:
— Маш, у нас с тобой секс есть?
— Не помню, — сонно отвечает она, — поди посмотри в холодильнике...

Хозяйке на заметку

В праздничные дни хочется угостить родных и близких чем-то особенно вкусным, подать десерт или сладкое к чаю. Рецепты таких блюд мы предлагаем вам сегодня.

ТОРТ «БИСКВИТ»

Бисквит готовится так: взбейте венчиком 6 яиц и 150 г сахарного песка в пышную однородную массу — ее объем должен увеличиться в 2-3 раза. Потом всыпьте тонкой струйкой 150 г муки и быстро перемешайте. На противень положите тонкую промасленную бумагу и вылейте тесто. Ножом размажьте его по всему листу равномерно тонким слоем.

Выпекайте в духовке при температуре 200-220 градусов. Готовый бисквит остудите, а затем снимите бумагу.

Пока бисквит печется, приготовьте крем. Разомните 200 г сливочного масла, взбейте его, положите туда натертую халву (80 г), сгущенное молоко (170 г), три яичных желтка, две чайные ложки сахарной пудры, немного ванилина и взбейте до однородной пышной массы.

Готовый бисквит ровно обрежьте и сделайте три одинаковых квадрата. Обрезки измельчите в крошку (можно натереть на терке) и слегка подсушите в духовке на сковороде.

На каждый квадрат бисквита нанесите крем и сложите их один на один. Обмажьте торт кремом и обсыпьте крошкой.

ТРУБОЧКИ СО СМЕТАНОЙ

Разотрите 3 яйца с сахаром (3/4 стакана), добавьте небольшими порциями муку (один стакан) и растирайте, пока масса не станет белой и ровной. Затем вылейте ее на смазанный жиром лист так, чтобы слой теста был тонким. Лист поставьте в духовку на 2-3 минуты. Выньте, разрежьте горячее тесто на квадратики, как для вареников, сверните их в трубочки (все это следует делать быстро, чтобы тесто не остыло). Трубочки снова поставьте в духовку на одну минуту.

Затем охладите трубочки, заполните их густой сметаной, каймаком или кремом, а сверху полейте вареньем (без косточек).

МАЗУРКА

Разотрите стакан сахара и два яйца. Положите стакан изюма (кишмиша) и стакан измельченных грецких орехов, соду (четверть чайной ложки) и в последнюю очередь — стакан муки. Все тщательно перемешайте.

Тесто выложите на лист, смазанный растопленным сливочным маслом, и поставьте в духовку. Готовый пирог еще горячим разрежьте на куски.

Приятного аппетита!

Чиланзарский райсовет НДП Узбекистана и первичная партийная организация АО «Чиланзар савдо маркази» выражают глубокое соболезнование близким и родным в связи с кончиной
АХМЕДОВОЙ
Хайры Баратовны

Главный редактор
Азим СУЮН

Редколлегия:
Абдулла ОРИПОВ
Абдулхафиз ДЖАЛАЛОВ
Азиз НОСИРОВ
Одилжон ОЛИМЖАНОВ
Ислам ШАГУЛЯМОВ
Салим АШУРОВ
(первый заместитель главного редактора)
Норбобо ШАКАРОВ
(заместитель главного редактора)
Андрей ОРЛОВ
(заместитель главного редактора — «Голос Узбекистана»)
Алимкул СУЛТАНОВ
(ответственный секретарь — «Узбекистон овози»).
Валерий ЛАБАРЕШНЫХ
(ответственный секретарь — «Голос Узбекистана»)

ГОЛОС УЗБЕКИСТАНА

ЎЗБЕКИСТОН ОВОЗИ

Учредитель: Центральный Совет Народно-демократической партии Узбекистана.

Адрес редакции: 700000, г. Ташкент, ул. Матбуотчилар, 32.
Наши телефоны: 133-54-55, 136-26-70.

Дежурный редактор
Григорий КЛЯЦКИЙ

Регистрационный №43. Объём — 2 печ.л. Способ печати — офсетный, формат А 2. Заказ Г-0620. Типография Издательско-полиграфического концерна «Шарк», адрес предприятия: ул. Буюк Турон, д.41.

Номер подписан в печать в 18.00. По графику — 21.00.