СОБЫТИЯ НЕДЕЛИ

● **ШЕСТАЯ ГОДОВЩИНА ПРИНЯТИЯ ОСНОВНОГО ЗАКОНА** государства широко отмечалась по всей нашей стране. В городах и кишлаках республики состоялись мероприятия, посвященные Дню Конституции Узбекистана. Их участники отмечали огромную роль и значение Основного Закона в жизни народа и развитии общества, в построении свободного правового демократического государства.

● **ЗА ЗАСЛУГИ ПЕРЕД ГОСУДАРСТВОМ И НАРОДОМ**, большую работу по углублению реформ, активное участие в общественно-политической жизни страны, вклад в реализацию идей национальной независимости, успехи в развитии науки, культуры и образования большая группа наших соотечественников в соответствии с Указом Президента Ислама Каримова награждена орденами и медалями Родины. На торжественной церемонии вручения этих наград с речью выступил Президент Ислам Каримов.

● **ГОСУДАРСТВЕННАЯ ПРОГРАММА**, предусматривающая усиление роли женщин в семье, государственном и общественном строительстве, совершенствование системы защиты их правовых, социальных, экономических и духовных интересов, будет разработана в связи с объявлением 1999 года — Годом женщин. В соответствии с распоряжением Президента Узбекистана создается Республиканская комиссия, которой поручено в месячный срок разработать проект этой программы.

● **ВЫСТАВКА «ТАЪЗИМ»** открылась в канун Дня Конституции в Выставочном зале Национального института художеств и дизайна имени Камолиддина Бехзода. На ней представлены произведения искусства таких известных мастеров, как Рахим Ахмедов, Рузи Чарыев, Акмаль Икрамджанов, Артыкали Козоков. На полотнах запечатлены необъятные просторы нашего края, святые места, прекрасная природа, портреты современников и наших великих предков.

Эта дорогая Родина принадлежит всем нам!

ГОЛОС УЗБЕКИСТАНА

Общественно-политическая газета Народно-демократической партии Узбекистана | № 44 (340) 11 декабря 1998 г. | Цена свободная | Выходит с 5 марта 1992 года

1999 ГОД БУДЕТ ГОДОМ ЖЕНЩИН

Страна в праздничном убранстве. В сердце каждого человека — приподнятое радостное настроение. Наш народ широко отмечает шестилетие со дня принятия Основного Закона — Конституции Республики Узбекистан.

5 декабря в Ташкенте состоялось торжественное заседание, посвященное этой дате. В роскошном дворце «Туркистон» собрались представители общественности города Ташкента, гости столицы, представители посольств зарубежных государств в нашей стране, а также действующих в Узбекистане международных организаций.

Торжественное заседание открыл хоким города Ташкента К.Туляганов.

Прозвучал Государственный гимн Узбекистана.

С докладом выступила заместитель Председателя Олий Мажлиса Узбекистана Б.Шодиева.

На торжественном заседании с речью выступил Президент Республики Узбекистан Ислам Каримов.

Глава нашего государства в своей речи отметил, что наш Основной Закон это не только теоретико-правовой документ — свод долга и обязанностей, но животворный источник для благоустройства нашей жизни, обеспечения наших прав, установления приоритета справедливости в обществе.

— Чтобы достичь этих высоких целей, всем нам прежде всего необходимо осознать коренную сущность Конституции и законов, решительно бороться за их внедрение в жизнь. Закон должен быть приоритетным для всех — от мала до велика, независимо от пола, нации, убеждений и общественного положения, — сказал Ислам Каримов.

Известно, что у нас в стране 1997 год был объявлен Годом интересов человека, а 1998 год — Годом семьи. Когда Президент выступил с предложением об объявлении 1999 года Годом женщины, присутствующие в зале встретили его бурными аплодисментами.

— Есть особые причины, чтобы объявить будущий год Годом женщины, — сказал глава нашей страны. — Прежде всего это логическое продолжение проделанной большой благородной работы в Год интересов человека и в Год семьи. Потому что трудно отделить друг от друга понятия «Человек», «Семья», «Женщина». Повышение места и позиций наших матерей, сестер, жен в обществе, уважение к ним, облегчение их жизни должны стать основной задачей государства, правительства, местных хокимиятов, широкой общественности. Конечно, должна быть разработана широкая программа по этому вопросу.

В заседании приняли участие Председатель Олий Мажлиса Э.Халилов, Премьер-министр У.Султанов, государственные советники Президента, заместители Председателя Олий Мажлиса, заместители Премьер-министра и другие официальные лица.

Торжественное заседание завершилось большим концертом мастеров искусств Узбекистана и художественной самодеятельности.

(УзА)

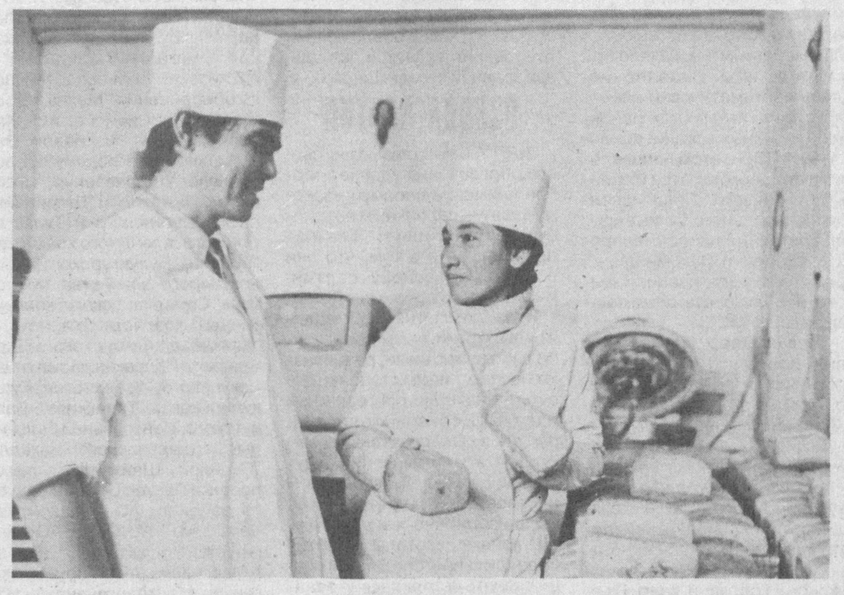

Продукцию высокого качества выпускают работники Пахтаабадского хлебокомбината У.Дадабаев и М.Исраилова.

Фото Ш.ОЛИМОВА (УзА)

Вести НДПУ

СОЗДАЮТСЯ ОКРУЖНЫЕ ПАРТОРГАНИЗАЦИИ

Свыше 1300 членов НДПУ насчитывает сегодня партийная организация города Чирчика. Только за десять месяцев текущего года в ее ряды вступили 105 человек, причем более трети из них — молодежь до 33 лет.

С учетом того, что в 1999 году состоятся выборы в Олий Мажлис и местные Кенгаши народных депутатов, в городе создано пять партийных организаций, дислоцированных в избирательных округах. Это позволит объединить усилия депутатов, первичных парторганизаций, махаллинских комитетов для развертывания агитационной и пропагандистской работы по месту жительства, оказания поддержки населению в решении насущных социальных проблем.

Эти данные привел в своем выступлении первый секретарь городского совета НДПУ У.А.Мирзаев на собрании партийного актива, посвященном шестой годовщине принятия Конституции республики и седьмой годовщине партии. В собрании участвовали секретари партийных организаций, руководители предприятий и общественных организаций, председатели махаллинских комитетов, ветераны партии и труда.

В выступлениях заместителя хокима города З.И. Шамадиевой, директора УзКТЖМ Э.А.Пирматова, председателя АООТ «Чирчиксельмаш» Ж.Н.Тураевой и других отмечалось, что за истекшие месяцы партийные организации города многое сделали, осуществляя программу Года семьи. При этом особое внимание уделялось работе с молодежью. Горсовет партии заключил договор о сотрудничестве с городским отделением молодежного фонда «Камолот». Работе городской партийной организации по повышению политической активности и правовой грамотности молодежи был посвящен один из пленумов горсовета партии. Определенные успехи достигнуты в работе центров «Маънавият ва маърифат», чему во многом способствовал смотр-конкурс этих центров.

На собрании партийного актива выступил первый секретарь областного совета НДПУ С.Х.Аъзамов.

Более двадцати активистов НДПУ были награждены почетными грамотами областного и городского советов партии, городского хокимията, ценными подарками.

Собрания партийного актива, первичных партийных организаций прошли также в других городах и районах столичной области.

ВСТУПАЮТ В ПАРТИЮ

Партийные собрания, встречи в трудовых коллективах, посвященные Дню Конституции Узбекистана, прошли в преддверии праздника на предприятиях и в махаллях Бектемирского района. С беседами об Основном Законе страны, о закрепленных в нем правах и обязанностях граждан выступили ответственные работники районного совета партии, ученые-правоведы.

Сразу на одиннадцать человек возросла в эти дни первичная парторганизация АО «Узиталмоторхолдинг». Принятым в НДПУ вице-директору предприятия Ю.Ф.Данилову, мастеру ОТК Х.Э.Байкабилову, рабочим Ю.Л.Федорову, О.Б.Чекурину и другим в торжественной обстановке вручил партбилеты второй секретарь райсовета Х.С.Розиметов.

Торжественное вручение партбилетов вступившим в НДПУ состоялось также на партийных собраниях, прошедших в АО «БК-Узинтранс», в АО ЖБИ-5 и в других организациях района.

Наш корр.

ПЕРЕВАЛ МЕНЯЕТ ОБЛИК

На наманганском участке автомобильной дороги Ташкент — Ош, проходящей через горный перевал Камчик, строители сдали в эксплуатацию ряд объектов социально-культурного назначения. Это дом для дорожников, куда переселилась часть работников, прежде живших в вагончиках, здание штаба по контролю за работами, спортивная площадка.

На одной из самых высоких точек перевала, на территории кишлака Резак, ускоренными темпами ведется строительство сельского врачебного пункта. Несмотря на то, что объект возводится работниками одного из строительных подразделений объединения «Наманганавтойўл» и на деньги дорожников, новое медицинское учреждение предназначено в первую очередь для жителей кишлака, которые до сих пор могли получить медицинскую помощь только в других населенных пунктах.

— Обустройство горной дороги мы будем продолжать и впредь, — рассказывает первый заместитель председателя областного объединения «Наманганавтойўл» Абдували Сайфиддинов, — хотя основной объем выполняемых нами работ приходится в первую очередь на ремонт и реконструкцию самой трассы. На многих наиболее опасных участках она стала шире, улучшено ее покрытие, полностью заменено ограждение вдоль дороги. С начала года на реконструкцию и содержание дороги израсходовано свыше 550 миллионов сумов, и до конца года на эти цели уйдет еще около 200 миллионов.

Полным ходом идет и строительство тоннелей на перевалах Резак и Камчик. Проходка первого из них завершилась еще летом, и сейчас здесь идут отделочные работы. Дорожники рассчитывают сдать обе нитки Резакского тоннеля уже в конце года. Проходка тоннеля Камчик, протяженность которого в три раза больше и составляет почти километр, продолжается. У въездов в оба тоннеля ведется прокладка новых участков автомобильной дороги.

Словом, делается все, чтобы проезд по дороге, являющейся частью Великого шелкового пути, стал максимально безопасным. А чтобы сделать путешествие по живописной горной дороге еще более увлекательным и запоминающимся, строители намерены с будущего года приступить к возведению вдоль трассы кемпингов, других мест для отдыха автотуристов.

ЦЕНТР ФИНАНСОВЫХ УСЛУГ

В последние годы меняется внешний облик наших городов, появляются уникальные сооружения, которые сразу же становятся достопримечательностью, растет число новостроек. Но в стране не просто увеличиваются объемы капитального строительства, изменился сам подход к возведению зданий — будь то объекты рыночной инфраструктуры, предприятия промышленности или сооружения культурного назначения. Большинство из них строится по уникальным проектам, разработанным с учетом как современных требований, так и элементов национальной архитектуры, с использованием восточных мотивов в их отделке и оформлении. В число таких зданий войдет и Межбанковский центр финансовых услуг, строительство которого ведется вблизи от одной из главных улиц Ташкента — проспекта Дружбы народов. В эти дни здесь заканчиваются строительно-монтажные работы.

Высотному зданию из монолитного бетона его создатели — архитекторы и проектировщики Научно-исследовательского и проектного института УзЛИТТИ, узбекско-малайзийского СП «Банкинвестпроект» и югославской фирмы «Энергопроект» — гарантируют двести лет жизни. За девять месяцев, прошедших с начала строительства, в каркас шестнадцатиэтажного здания уложено 2.200 тонн арматуры и 11 тысяч кубометров бетона.

Все строительные работы — от заливки фундамента до сдачи объекта «под ключ» выполняет ПО «Энергопроект». До мая следующего года — этот срок установлен для сдачи объекта — югославским инженерам и строителям предстоит произвести разводку всех инженерных коммуникаций, внутреннюю и внешнюю отделку здания, установить необходимое технологическое оборудование, полностью меблировать помещения. В соответствии с требованиями заказчика — Ассоциации банков Республики Узбекистан — Межбанковский центр будет оснащен также современными системами коммуникаций и связи.

О.ЗАДУНАЙСКАЯ (УзА)

В трудовых коллективах

ТАК ПРОВОЖАЮТ ВЕТЕРАНОВ

В производственном автотранспортном объединении треста «Узбекгидроэнергострой» в торжественной обстановке проводили на заслуженный отдых Эркина Рустамова, проработавшего здесь сорок лет. За это время опытный водитель перевез около полумиллиона тонн строительных грузов. Его машины всегда были в исправном состоянии, пробег без капитального ремонта, как правило, составлял не менее ста тысяч километров.

Трудовые заслуги Э.Рустамова оценены по достоинству. Приказом по объединению он награжден почетной грамотой предприятия с вручением денежного вознаграждения в размере пятнадцати месячных окладов. Так согласно положению совета предприятия поощряется многолетний добросовестный труд автотранспортников.

Генеральный директор объединения Ш.Талипов под аплодисменты присутствующих накинул на плечи ветерана красочно расшитый узбекский чапан, пожелал ему крепкого здоровья и долгих лет жизни.

Мирон ДОКТОРОВ, ветеран треста «Узбекгидроэнергострой».

ЭКОНОМЯТ СРЕДСТВА

В управлении «Жиззахгаз» налажено использование специальных полиэтиленовых труб.

Уже по области проложено более 50 километров таких труб. При прокладке газопровода это дает большую экономию средств.

Актуальное интервью

БУДЕТ ЛИ КАБЕЛЬНОЕ TV?

Когда вновь начнет работать кабельное телевидение в Ташкенте?

Этот вопрос задают сотни жителей столицы — абонентов студий кабельного телевидения. Наша редакция адресовала его директору специализированного технического центра «Таштелеприем» **С. Микаеляну.** Вот что он ответил:

— В системе центра сейчас состоят восемь студий. До недавнего времени они работали, выполняя, казалось бы, все технические требования. Однако в конце сентября Государственная инспекция связи Ташкента направила нам предписание, где указаны нарушения, выявленные в ходе проверки. До их устранения нас обязали приостановить деятельность по проектированию, строительству, эксплуатации и распространению телепередач.

На эту деятельность у нас была лицензия. Так вот буквально через три дня нам сообщают, что по решению Межведомственной координационной комиссии эта лицензия отзывается.

К делу мы подошли серьезно, провели все необходимые работы. У центра есть сертификаты соответствия на технические средства телевидения, произведены измерения их параметров на соответствие санитарным нормам, получено разрешение от Управления пожарной охраны, разработана недостающая проектно-сметная документация...

В общем, в Госинспекции связи мне сказали, что, на их взгляд, все сделано для получения новой лицензии, но решать должна Межведомственная координационная комиссия. Она обычно заседает по пятницам. Вот уже пять пятниц прошло, а наш вопрос не рассматривается — нет ни лицензии, ни отказа.

На заседание меня не приглашают, я сдал все документы и жду результата. Его ждут работники студий и сотни горожан.

Этот вынужденный простой уже обошелся в кругленькую сумму... государству. Ведь, работая, мы ежемесячно перечисляли в казну 120-170 тысяч сумов абонементной платы. Мы ничего не берем из бюджета, а, наоборот, отдаем ему деньги. Кто компенсирует нынешние потери? Кто возместит моральный ущерб сотням телезрителей?

Кстати говоря, к нашим восьми студиям желают присоединиться еще десятки кабельных студий. Я отвечаю их владельцам, что можем провести техническую ревизию, а затем официально принять их в состав нашего коллективного предприятия. Тогда денежная отдача центра увеличится в 3-4 раза.

— Сергей Захарович, ходят слухи, что в проволочках виноват «Камалак», отбирающий таким образом у вас абонентов...

— Не могу согласиться с этими слухами. Я знаю некоторых работников «Камалака» — это исключительно порядочные люди, на такое они не пойдут.

— Говорят также, что у вас нет договора с московскими студиями на ретрансляцию их передач.

— Мы связались с московскими телевизионщиками, провели переговоры. У меня есть факс, где сказано, что они готовы заключить договор. И мы его заключим, как только получим лицензию.

— Что вы намерены предпринять, если получите отказ?

— Для отказа я не вижу причин — ведь мы стараемся все делать по закону. Но если нам откажут, то я обращусь в Антимонопольный комитет при Минфине — такую возможность предоставляет законодательство. Если и там вопрос не решится, то можно подать иск в Хозяйственный суд.

... Что ж, будем надеяться на благополучное разрешение проблемы, которая беспокоит многих горожан. Еще два месяца назад они смотрели кабельное телевидение и чувствовали, что их интересы удовлетворяются. Если «Таштелеприем» в чем-то неправ, надо помочь ему найти верное решение и вернуть наконец кабельное телевидение в дома ташкентцев.

У карты новостей

Сообщают корреспонденты газеты «Голос Узбекистана» и УзА

ПРИЗНАНИЕ ВЫСОКОГО КАЧЕСТВА

Сотни тонн хлопкового волокна, переработанного в акционерном обществе «Хужайли толаси», отправлены за границу.

Особым спросом пользуется продукция предприятия в Южной Корее, Швеции, Германии и Австрии. Ведь неспроста «Хужайли толаси» признано в нынешнем году достойным премии Международной ассоциации по рынку и качеству продукции. Уместно отметить, что предприятия Халикабада и Беруни, входящие в объединение «Каракалпокпахтасаноаттаъминот», в прошлом году тоже были удостоены премии «Золотая звезда» этой авторитетной организации.

ПОВЫСИЛАСЬ ЭФФЕКТИВНОСТЬ

В системе управления Навоийского горно-металлургического комбината организован отдел новой информации.

С помощью современных технических средств отдел принимает, обрабатывает и классифицирует информацию, сокращая тем самым расходы на ее сбор, а главное, повышает эффективность работы комбината.

БОЛЬШОЙ БИЗНЕС В КИШЛАКЕ

Пригородный колхоз имени Г.Абдуллаева в Ташкентской области давно известен высокими урожаями овощей и фруктов. Но вот в последнее время сюда стали ездить за опытом и бизнесмены.

В хозяйстве действуют восемь малых предприятий, в которых занято в общей сложности около одной трети работающего населения. Теперь местным жителям не надо отправляться в другие районы, чтобы заказать шлакоблоки для домов и хозяйственных построек. Три цеха готовят кирпич, запущена пилорама. Женщины трудятся на небольшой швейной фабрике. Сельский бизнес помогает решать проблему занятости людей.

Как показывают последние социологические данные, в Узбекистане на селе действуют уже около трех тысяч малых и совместных предприятий. Например, только в хорезмском оазисе они за последнее пятилетие помогли найти работу 40 тысячам жителей. Широко развернута эта работа в Наманганской области, где практически нет ни одного кишлака, где бы не действовал какой-нибудь цех или народный промысел. Традиционными тут стали сельские ярмарки и выставки разнообразной продукции.

ВКУС ТОМАТНОЙ ПАСТЫ

Томатную пасту высшего качества начало выпускать акционерное общество «Наманганконсервы». Линия для ее производства стоимостью свыше одного миллиона долларов США, а также упаковка для расфасовки пасты поставлены известной итальянской фирмой «Сасиб фуд».

По словам генерального директора «Наманганконсервы» Сирожиддина Маъруфова, уже заключены договора на отправку новой продукции в Россию, Прибалтику, ряд европейских государств. Это даст возможность пополнить валютный счет предприятия. В планах «Наманганконсервы» — дальнейшее расширение производства за счет приобретения новейших технологических линий по выпуску различной витаминной продукции и расфасовке ее в мелкую упаковку.

С пуском новой линии на предприятии создано дополнительно более 50 рабочих мест.

«ШАРК» — ПАРТНЕР ЖИВОТНОВОДОВ

Животноводы Тамдынского района установили тесное сотрудничество с производственной торговой фирмой «Шарк».

На фирме перерабатывают доставляемые животноводами каракулевые и другие шкурки, из которых производят различные изделия на экспорт. Так, на мировом рынке имеется большой спрос на каракулевые пальто. Тамдынские предприниматели уже продали эту продукцию на 1 миллион сумов. А для чабанов на фирме сейчас изготавливают дубленки, шапки, рукавицы.

ТАКУЮ БУТЫЛКУ НЕ РАЗОБЬЕШЬ

Богатая минеральными солями лечебная вода из чартакских источников отныне предлагается потребителям в новых емкостях. Они изготовлены не из стекла, как это было раньше, а из полиэтилена.

Производство этих легких и удобных бутылок налажено в акционерном обществе «Рохат», занимающемся розливом чартакской минеральной воды. На приобретение новой технологии предприятие израсходовало около 200 тысяч долларов США.

По расчетам специалистов предприятия, расходы на приобретение дорогостоящего оборудования оправдаются достаточно быстро. Спрос на чартакскую воду стабильно высок. Благодаря же розливу в полиэтиленовые емкости срок хранения лечебной воды увеличился в два раза. Теперь ее можно будет использовать в течение одного года со дня изготовления.

НОВЫЕ ВРАЧЕБНЫЕ ПУНКТЫ

В Кашкадарьинской области серьезное внимание уделяется улучшению медицинской помощи населению.

С начала года вступили в строй 14 новых сельских врачебных пунктов. Завершается строительство еще двух таких лечебниц. Почти 60 врачей прошли обучение на курсах повышения квалификации.

СИЛА ПАРТИИ – В ЕЕ ОРГАНИЗОВАННОСТИ, СПЛОЧЕННОСТИ И АКТИВНОСТИ!

Передовой мировой опыт показывает, что в любой стране важнейшим фактором демократизации общества является наличие политических партий, особенно формирование многопартийной системы. Как не может быть настоящего демократического государства без политических партий, выражающих интересы различных слоев населения, так и нельзя представить политические партии в обществе без утверждения в нем принципов демократии.

Исходя из этого, с первых дней независимости Узбекистана уделяется самое серьезное внимание политическим институтам, утверждению системы плюрализма мнений. То, что в ответ на призыв лидера нашего народа началось создание Национально-демократической партии Узбекистана "Фидокорлар" — новой политической силы, является еще одним важным шагом на пути дальнейшего развития многопартийности в стране.

В независимом Узбекистане, начавшем строить основанное на современной экономике правовое государство и демократическое общество, созданы все условия для организации и эффективной деятельности политических партий. Право граждан страны объединяться в политические партии закреплено в Конституции Республики Узбекистан (34-я статья). А Законом Республики Узбекистан "О политических партиях" созданы необходимые правовые основы для их деятельности.

"Политической партией является добровольное объединение граждан Республики Узбекистан, образованное на основе общности взглядов, интересов и целей, стремящееся к осуществлению политической воли определенной части общества в формировании органов государственной власти и принимающее участие через своих представителей в управлении государственными и общественными делами". (Из Закона Республики Узбекистан "О политических партиях").

В условиях развала советской тоталитарной системы и ее станового хребта — КПСС в нашей республике появились новые политические движения и партии. 1 ноября 1991 года была учреждена Народно-демократическая партия Узбекистана. Среди наших недоброжелателей до сих пор есть и такие, которые уподобляют НДПУ компартии, пытаются убедить, что она якобы продолжает ее дело. Однако те, кто знаком с программными идеями, конечными целями, текущей политикой и повседневной деятельностью НДП Узбекистана, знают, что ни ее Программа, ни практические дела ничего общего с компартией не имеют. Потому что НДПУ является совершенно новой политической организацией, в корне отличающейся своими идеями, политикой и содержанием — сутью своей деятельности от компартии.

«Многие ее (Народно-демократическую партию Узбекистана.- Ред.) **считают преемницей компартии, относят к разряду посткоммунистических. Могу заверить: это не так!" (И. А. Каримов).**

Известно, что КПСС, считаясь "политическим ядром" общества, его "ведущей силой", вмешивалась непосредственно в административно-хозяйственные дела, безраздельно властвовала над государственными органами. Проводя свою "руководящую" линию и в сфере духовности, она игнорировала религиозные убеждения людей, беспощадно наказывала своих членов за соблюдение национальных обрядов и ритуалов и даже преследовала их за это. У НДП Узбекистана, функционирующей как одна из многих политических партий в обществе, и следа этого нет. Потому что командно-административные методы управления, господство единой идеологии, отрицание плюрализма мнений и мировоззрений ей чужды.

«Бытующее... мнение о том, что... удалось преобразовать коммунистическую партию в Народно-демократическую партию Узбекистана (НДПУ), ставшую ее преемницей, лишено смысла. Никакая партия не может.., в условиях сегодняшнего Узбекистана, быть преемницей, взять на себя роль бывшей компартии — государственной суперструктуры. 220 тысяч человек из 700 тысяч бывших членов КПСС вошли в НДПУ, движимые, в основном, желанием способствовать ходу демократических и рыночных реформ». (Л. Левитин, Дональд С. Карлайл).

Иногда находятся люди, считающие похожими структуру НДПУ на структуру бывшей КПСС. На самом деле такая структура не открытие коммунистов. Она и до них применялась в различных странах партиями социалистического, демократического направления, и сейчас различные политические организации пользуются ею.

При создании НДП Узбекистана учитывалось, в каких общественно-политических условиях она будет функционировать и какие серьезные задачи будет решать. Была осознана необходимость создания сплоченной организации, объединяющей единомышленников на идейно-политической основе для достижения программных целей партии. Исходя из этого, был принят Устав, дающий возможность осуществления этой задачи. Ибо какой толк от организации, где нет постоянства для ее членов, если добровольное объединение людей произведено не на основе конкретных требований, если действуют они разрозненно? Поэтому НДП Узбекистана с самого начала организовывалась как единая система первичных, местных и центральных организаций, которые объединяют добровольно вошедших в нее граждан во имя созидательных целей, претворения благородных помыслов и на основе внутрипартийной дисциплины.

РЕШАЮЩЕЕ ЗВЕНО

Оставшиеся позади годы для вновь созданной партии стали годами, в первую очередь, становления, налаживания работы, систематического пополнения своих рядов достойными гражданами, создания на каждой административной территории своих структур. Сейчас в ее состав входят Каракалпакская республиканская, Ташкентская городская, имеющая статус областной, 12 областных, 205 городских и районных организаций. Городские и районные организации, связывающие многочисленных членов НДПУ с руководящими органами партии, расположены следующим образом: в Ташкентской области — 21, в Ферганской — 19, в Андижанской и Самаркандской областях — по 18, в Каракалпакской Республике — 17, в Кашкадарьинской и Сурхандарьинской областях — по 15, в Бухарской, Джизакской, Наманганской, Сырдарьинской, Хорезмской областях и городе Ташкенте — по 12, Навоийской области — 10.

Иначе говоря, во всех административно-территориальных единицах страны — Каракалпакской Республике, областях, городах и районах, а также в студенческом городке столицы действуют организации НДП Узбекистана.

В соответствии с Уставом НДП Узбекистана они объединяют первичные организации партии на своих территориях, занимаются координацией их деятельности, регистрацией вновь созданных организаций и оказанием им методической помощи. Этой работой руководят избираемые советы соответствующих партийных организаций и их исполнительные бюро. Каракалпакская республиканская, Андижанская, Наманганская, Сурхандарьинская, Хорезмская, Кашкадарьинская областные, Ташкентская, Андижанская, Асакинская, Бухарская, Гулистанская, Джизакская, Зарафшанская, Каттакурганская, Наманганская, Тахиаташская, Янгиерская, Янгиюльская городские, Балыкчинская, Берунийская, Бешарыкская, Багдадская, Бостанлыкская, Вабкентская, Гурленская, Зангиатинская, Зафарабадская, Китабская, Мирабадская, Алтыарыкская, Пастдаргомская, С.-Рахимовская, Сарыасийская, Тахтакупирская, Узунская, Ургенчская, Хатирчинская, Хивинская, Чиланзарская, Чустская, Шерабадская, Камашинская, Каршинская районные партийные организации и их выборные органы своей плодотворной деятельностью в организационной, политической, идеологической, культурно-просветительской сферах вносят достойный вклад в дальнейшее становление партии, в приобретение ею известности в стране, в превращение ее в крупную политическую силу. Так, опыт Андижанской областной организации НДП Узбекистана по созданию опорных пунктов партийно-политической, идеологической работы — центров "Маърифат" ("Просветительство") усилиями Центрального Совета широко распространен во всей партии. В результате при советах НДП и крупных первичных партийных организациях создано около 2750 таких пунктов, тысячи комнат и уголков "Маърифат".

В Ташкентской городской партийной организации немало делается для повышения правовой культуры граждан. Исполнительное бюро городского совета специально рассмотрело данный вопрос, утвердило соответствующий план мероприятий и взяло под контроль его выполнение. Здесь систематически анализируется деятельность районных партийных организаций и крупных ППО в этом направлении и поддерживаются их ценные начинания. Политисполком Центрального Совета изучил состояние данного вопроса в городе и рекомендовал партийным организациям широко использовать опыт ташкентцев.

Заслуживает внимания и опыт Хорезмской партийной организации по налаживанию политической учебы членов НДП. В политических клубах и кружках, созданных при первичных партийных организациях организовано коллективное изучение Программы, Устава, Идеологии национальной независимости НДП Узбекистана, Конституции страны, ряда законов и кодексов, книги Президента республики И. А. Каримова "Узбекистан на пороге XXI века: угрозы безопасности, условия и гарантии прогресса" и других его произведений, докладов и речей, документов Олий Мажлиса.

В Кашкадарьинской областной партийной организации проводится разнообразная работа по распространению среди членов НДПУ и сочувствующих ей беспартийных граждан экономических знаний, разъяснению закономерностей и особенностей рыночной экономики, что способствует формированию нового экономического мышления. Областная партийная организация в течение ряда лет тесно сотрудничает с государственными учреждениями в регулярном проведении дней духовности и культуры во всех городах и районах области.

Ряд городских и районных партийных структур накопили положительный опыт работы по организованному проведению подписки на центральные и местные печатные издания партии. Так, хорошо поработавшие в этом направлении в прошлом году Гулистанский, Тахиаташский, Чирчикский, Янгиерский, Каршинский городские, Гурленский, Пахтакорский, Кизирикский районные советы партии, перевыполнив соответствующие задания, удостоились наград Центрального Совета НДПУ. Кашкадарьинская, Сурхандарьинская, Ферганская, Хорезмская областные и ряд городских и районных партийных организаций, входящих в их состав, идут впереди других в нынешней подписной кампании.

Многие областные, городские, районные организации своей деятельностью, направленной на реализацию программных целей партии, мобилизацию наших соотечественников на осуществление коренных реформ в своих регионах, практическими делами по социальной защите малообеспеченных семей вносят большой вклад в укрепление авторитета НДПУ в обществе.

Наряду с этим имеются и такие партийные организации, деятельность которых не отвечает требованиям сложного переходного периода и системы многопартийности в стране.

Внимание руководителей Навоийской, Ташкентской, Самаркандской областей, ряда городских и районных организаций, подвергшихся критике на XVIII пленуме Центрального Совета, было обращено на серьезные недостатки в их работе. К сожалению, устранение имеющихся недостатков и упущений в некоторых из них идет очень медленно. Низкие показатели в ходе подписки в текущем году свидетельствуют об этом.

Если учесть, что областные, городские, районные организации НДП Узбекистана в структуре партии занимают важное место, что положение и авторитет партии в обществе, а также координация работы ее низовых подразделений во многом зависят от положения дел в этом звене, то не сложно понять, что повышение качества их деятельности до уровня современных требований является актуальной задачей сегодняшнего дня.

ОСНОВА ПАРТИИ

НДП Узбекистана со дня своего образования уделяет особое внимание своему низовому звену — первичным партийным организациям. Главная причина этого в том, что они составляют основу партии. Именно они принимают достойных граждан нашей Родины в ряды партии, непосредственно работают с ними, разъясняют беспартийным сторонникам суть и значение программных идей НДП, объединяют их вокруг себя. Следовательно, насколько эти организации будут совершенны в количественном и качественном отношениях, организационно и идейно будут крепки, настолько партия будет сильной, способной осуществлять исторические задачи, стоящие перед ней. Исходя из этого, большинство партийных советов систематически занимаются, в рамках действующего законодательства, вопросами расширения сети первичных партийных организаций и укрепления существующих. В результате год от года растет их количество. Если 1 ноября 1991 года в НДП Узбекистана было 10850 первичных партийных организаций, в 1992 году — 11257, в 1993 году — 12029, в 1994 году — 12456, в 1995 году — 13665, в 1996 году — 14173, в 1997 году — 14259, то к 1 декабря нынешнего года их количество достигло 14441.

В составе Ташкентской городской, Андижанской, Наманганской, Самаркандской, Ташкентской, Ферганской и Кашкадарьинской областных партийных организаций действуют от 1000 до 1500 и более первичных партийных организаций. А в Навоийской, Джизакской и Сырдарьинской областях их число не превышает 500-700. В будущем, конечно, с созданием новых первичных партийных организаций их число и в указанных областях возрастет, так как еще есть места, где пока нет низовых организаций НДПУ.

При образовании НДП Узбекистана большинство первичных партийных организаций были сформированы по производственному принципу, территориальных первичных организаций, созданных по месту жительства, а также объединяющих лиц, работающих в департизированных организациях и пожелавших вступить в партию, было еще мало. Так, в 1991 году доля территориальных среди всех первичных партийных организаций составляла 2,5 процента.

Однако сама жизнь в условиях демократического развития показала преимущества создания партийных организаций по территориальному принципу и ряд местных советов НДП вел последовательную работу в этом направлении. Особенно после XIV пленума ЦС (март 1995 года), который ориентировал местные партийные советы на создание территориальных ППО, внимание к этому вопросу резко возросло. В результате доля территориальных партийных организаций (ТПО) в 1995 году составила 29 процентов, в 1996 году — 32, в минувшем году она достигла 34 процентов. В настоящее время более 5000 из 14441 первичной организации партии являются территориальными, которые объединяют более 240 тысяч членов партии. В Ташкентской городской партийной организации доля ТПО составляет 43, в Самаркандской и Сырдарьинской областях — по 47, в Каракалпакской Республике, Бухарской и Кашкадарьинской областях — по 37 процентов. В 348 махаллях из 475, имеющихся в столице, функционируют ТПО. Это яркое свидетельство того, что Ташкентский городской и входящие в его состав райсоветы партии уделяют этому вопросу серьезное внимание. Но в Навоийской, Сурхандарьинской и Хорезмской областях, ряде городов и районов доля подобных организаций невелика. Значит, соответствующие партийные советы должны усилить свою деятельность в этом направлении.

Многие первичные организации партии своей активностью завоевали большой авторитет среди населения. В качестве примера можно назвать сотни первичных (территориальных) партийных организаций: Андижанского городского парка легковых такси, коллективного хозяйства им. А. Муминова Балыкчинского района, АО "Бухаратекс" и "Бухараёг", махалли "Сайилжойи" в г.Джизаке, производственного объединения "Мехнатобод" Фаришского района, АО "Кизилкумцемент" из Навои, Зарафшанского городского строительного управления, агрофирм "Ижодкор" и "Ширинлик" из Наманганского и Туракурганского, арендного хозяйства "Губдин" Булунгурского, коллективного хозяйства "Мароканд" Самаркандского, коллективных хозяйств "Карасу" и "Халкабад" Ангорского и Термезского, "Каракалпактеплица" Нукусского, "Узбекистон" Кушкупирского, "Тараккиёт" Баявутского, Центральной больницы Сырдарьинского, махалли "Ок илон" Шайхантахурского, поселка Пергос Бостанлыкского районов, АО "Ташкентмебель", АО «ТАПОиЧ», АО "Янгийулёг", детсада "Наргиз" г.Маргилана, АО "Феруз" г. Ургенча, АО "Фергананон", махалли "Чакар" г.Карши, управления "Муборакгазконлари", Нукусского педучилища, АО "Ходжейлиёг" и других.

В то же время есть и такие первичные партийные организации, деятельность которых не отвечает требованиям Устава НДП Узбекистана и нынешнего времени. Для них характерно несвоевременное проведение партийных собраний, плохая организация сбора членских партийных взносов, отсутствие заботы о повышении идейно-политического уровня соратников по партии, слабая пропагандистско-просветительская работа среди населения, пассивность в решении социально-экономических проблем, возникающих в трудовых коллективах и по месту жительства, и другие недостатки. В результате низок рейтинг таких организаций, мало беспартийных граждан идут за ними. По этой причине некоторые кандидаты от нашей партии на выборах, состоявшихся в декабре 1994 года, потерпели неудачу.

Вывод отсюда один: укрепление основ нашей партии, первичных организаций — задача большой политической значимости, стоящая перед всеми организационными структурами НДПУ.

СЫНЫ И ДОЧЕРИ НАРОДА

Мы с полным основанием можем сказать,что политически активные граждане нашей страны с большим интересом встретили создание НДП Узбекистана, ее программные идеи и практические дела. То, что самые достойные из них связали свою судьбу, мечты с нею, ярко подтверждает это. Известно, что накануне Учредительного съезда партии (1 ноября 1991 года) 344 тысячи человек изъявили желание вступить в ее ряды. (Для сравнения: в бывшей Узкомпартии в середине того года было примерно 680 тысяч человек). К 1 января 1992 года их число достигло 347 тысяч человек. Однако, хотя в течение того года в ряды НДПУ было принято 26,253 новых члена, к 1января 1993 года ее состав уменьшился до 337214 человек. Причина этого в том, что некоторые люди, глубже ознакомившись с Программой и Уставом НДП Узбекистана и разочаровавшись, что она ничего общего не имеет с бывшей компартией, не прошли перерегистрацию как члены новой партии.

Это событие, происшедшее в начале пути партии, послужило организационному и идейно-политическому укреплению ее рядов. А программные идеи НДПУ, созвучные интересам и чаяниям народа, все больше притягивали людей. К началу 1994 года общее число членов партии достигло 344 тысяч человек, еще через год эта цифра увеличилась до 380 тысяч. С того времени этот процесс стабилизировался: ежегодно в ее ряды вступают в среднем около 40 тысяч человек. Сейчас она объединяет 501092 человека, представляющих 80 наций и народностей, проживающих в нашей стране.

Кто они? По имеющимся данным, среди членов НДП Узбекистана представители умственного труда составляют почти половину, занятые в сфере производства люди — 42 процента. Большую часть членов партии (28 процентов) составляют женщины. Год от года растет число молодежи, вступающей в ее ряды. Если в 1991 году молодых людей до 30 лет в НДП было 70 тысяч человек, то к 1998 году их число достигло 134 тысяч человек, то есть возросло вдвое. Партия владеет богатым интеллектуальным потенциалом: 99 процентов ее членов — люди с высшим, незаконченным высшим и средним образованием. Среди них 1637 академиков, докторов и кандидатов наук.

На заседании исполбюро Джизакского городского совета НДПУ.

Члены НДП Узбекистана в государственных учреждениях (Олий Мажлис, Кабинет Министров, министерства и хокимяты), общественных организациях, в различных сферах народного хозяйства вносят весомый вклад в осуществление политики коренных реформ, проводимой правительством республики во главе с Президентом И.А.Каримовым. 247 тысяч человек заняты в сфере материального производства, из них 167 тысяч — в сельском хозяйстве. 173 тысячи членов партии работают в непроизводственной сфере, 62 400 из них — в народном образовании, 20400 — в здравоохранении, 9200 — в сфере науки, культуры, искусства, литературы.

Многие наши соратники по партии завоевывают большой авторитет, удостаиваются наград и всеобщего уважения благодаря активному участию в реформах, инициативности, постоянному поиску, беззаветному труду, примерному образу жизни. Деятельность Героев Узбекистана Абдуллы Арипова — председателя Союза писателей республики и Машарифа Кувакова — председателя правления коллективного хозяйства "Багат" Багатского района, а также действительных членов Академии наук Узбекистана Машхури Мавлани и Мурада Шарифходжаева, мастера производства АО "Иссик нон" в г.Асаке Зухриддина Джурабаева, директора Андижанского профессионально-технического колледжа Зульфии Шакировой, председателя Мархаматского прядильно-ткацкого АО Абдукадыра Патиева, специалиста отдела культуры Кургантепинского районного хокимията Рахимахон Гаффаровой, председателя женсовета АО "Чор бакр" Бухарского района Мавжуды Фатхуллаевой, заместителя хокима Вабкентского района Садриддина Хамроева, поливальщика колхоза имени Хамида Алимджана Джизакского района Одилджана Хазраткулова, главного врача Центральной больницы Галляаральского района Эсона Норматова, директора арендно-кооперативного объединения имени Усмана Узакова Фаришского района Раимкула Болибекова, председателя АО "Кизилкумцемент" Уктама Рузикулова, врача Касансайской Центральной районной больницы Рахимджана Абдуллаева, учителя 8-й средней школы г.Намангана Октября Бобоназарова, тракториста объединения дехканских хозяйств "Зарафшан" Чустского района Аюбджана Хакимова, экономиста машинно-тракторного парка Нарынского района Мухиддинджана Худжамкулова, директора 5-й средней школы Каттакурганского района Нурулло Нарзуллаева, заместителя начальника Пастдаргомского районного отделения "Халк банки" Мусурмана Мелиева, редактора газеты "Регистон" Гулчехры Алибаевой, начальника 3-го отделения колхоза "Галлакор" Баявутского района Шодмонкула Аширалиева, директора 21-й школы Мирзаабадского района Баходира Разыкова, директора производственного предприятия "Мехнат-рохат" Музрабатского района, депутата Олий Мажлиса Курбана Амиркулова, руководителя хлопководческой бригады колхоза "Намуна" Термезского района Темира Хайдарова, заведующего складом автопредприятия треста "Узбексувэнергокурилиш" Риммы Беленьковой, заместителя директора Кибрайского лесного техникума Бахрама Хамдамова, директора Ангренской городской типографии Юрия Югая, заведующей 231-м детсадом Мирзо-Улугбекского района Машкуры Кучкаровой, генерального директора АО "Тошкораметалл" Виктора Кузеванова, преподавателя Язъяванского сельскохозяйственного колледжа "Фергана" Одилджана Булаева, работника Управления по производству газа и нефти Риштанского района Мухторджана Хайитбаева, бригадира колхоза "Амударья" Гурленского района Абдрима Рахимова, начальника управления "Узсантехгазмонтаж" Ахмаджана Утекова, врача Хивинской центральной районной больницы Худойбергана Тангриберганова, председателя Кашкадарьинского областного отделения фонда "Нуроний", депутата Олий Мажлиса Сохиба Усмонова, директора Мубарекского газоперерабатывающего завода, депутата Олий Мажлиса Нуриддина Зайниева, первого заместителя хокима Яккабагского района Джуракабила Наркабилова, работницы фабрики "Мангиттекстиль" Розы Бабаджановой, корреспондента газеты "Каракалпакстан хауазы" Сапуры Даулетназаровой и многих других служит примером. Они, активно участвуя в претворении в жизнь программных целей партии, реформировании общества, вносят достойный вклад во всенародную борьбу за процветание нашей Родины.

ЗАЛОГ УСПЕХА

Хорошо понимая, что залог успеха политических организаций, как и во всяких других сферах общественной деятельности, зависит от кадров, руководство нашей партии уделяет самое серьезное внимание этому вопросу. Формирование выборных органов партии из числа достойных людей, обеспечение избрания секретарями партийных советов всех уровней и первичных партийных организаций по-новому мыслящих, ищущих, инициативных, авторитетных, беззаветно преданных партии и народу, обладающих организаторскими способностями людей — это вопрос не одного дня, и его нельзя решить сразу. Это очень тонкое, ответственное дело, требующее длительных усилий. Специфические трудности этого вопроса в том, что, во-первых, речь идет о выдвижении на ответственную работу, зачастую выполняемую на общественных началах (то есть вне основной работы), во-вторых, об отсутствии специальных учебных заведений, готовящих партийные кадры. Поэтому в подборе и расстановке руководящих кадров основное внимание уделяется, с одной стороны, выявлению достойных людей из числа членов НДП, изучению их деловых качеств, организаторских способностей, навыков работы с людьми и их выдвижению, во-вторых, повышению политического, культурного уровня членов выборных партийных органов, регулярному ознакомлению их с современными методами работы и опытом передовых организаций.

В данное время 16098 человек избраны в выборные органы партии, 373 человека являются секретарями партийных советов различного уровня, 14441 — секретарями первичных, в том числе территориальных партийных организаций. Среди них имеются и опытные руководящие работники, стабильно работающие со дня основания партии, и недавно избранные в секретари. Устав НДПУ требует систематического обновления состава руководящих органов партии. Выдвижение способной молодежи на ответственные должности, целенаправленная работа с вновь избранными, чтобы они стали зрелыми руководящими кадрами, — важнейшая задача нашей партии. Следует учитывать и то, что лица, хорошо зарекомендовавшие себя на партийной работе, могут быть избраны или назначены на ответственные должности в органах управления, на предприятиях и в организациях. Поэтому состав руководящих партийных работников все время в движении, постоянно обновляется. Так, в процессе отчетно-выборной кампании в 1995 году сменилось больше половины секретарей первичных партийных организаций. К руководству Центральным Советом, областными и районными советами пришли новые люди. Определенные изменения произошли в составе и других выборных органов партии.

С учетом этого проводится разнообразная работа по созданию действенного резерва кадров, обучению вновь избранных секретарей. Систематически проводятся республиканские и зональные семинары-совещания секретарей областных, городских и районных советов партии. Подобные семинары состоялись в 1997 году в Андижане, в текущем году — в Бухаре. В большинстве областных советов партии накоплен богатый опыт проведения семинаров-показов с участием секретарей городских, районных советов и первичных организаций партии, "секретарских часов", совещаний, посвященных актуальным вопросам партийной жизни. Кроме этого, при ЦС и областных советах партии созданы научно-теоретические семинары, в работе которых принимают участие не только секретари, но и широкий круг партийного актива. Так, Нукусский городской совет партии для секретарей первичных партийных организаций столицы Каракалпакстана еженедельно проводит консультации по внутрипартийным вопросам, оказывает им организационно-методическую помощь.

Работа с секретарями первичных партийных организаций, оказание им методической помощи является важным направлением деятельности Сурхандарьинского областного, Ангорского, Кумкурганского районных советов партии. В Джаркурганском районном совете каждый вторник собираются секретари крупных первичных партийных организаций и обмениваются мнениями по вопросам организационно-партийной и идейно-политической работы, об имеющихся здесь опыте и недостатках, вносят предложения, намечают пути устранения недостатков, определяют задачи на будущее. Необходимо отметить и такой положительный факт, как создание советов секретарей цеховых партийных организаций в первичных организациях этих районов.

Центральный Совет НДП Узбекистана обращает внимание руководителей местных советов на необходимость укрепления своего аппарата любящими партийную работу людьми, повышения их профессионального мастерства и улучшения социальной защиты, сочетания деятельности профессиональных партийных работников с работой активистов партии. В постановлениях ряда пленумов, Политисполкома и Секретариата ЦС НДП Узбекистана, посвященных этим вопросам, перед работниками партийного аппарата, наряду с технической и информационно-справочной поддержкой деятельности выборных органов, поставлена задача оказания методической помощи низовым партийным организациям. Скажем, работники аппарата Сурхандарьинского областного совета только в этом году, побывав в более чем 100 первичных партийных организациях г.Термеза, Сарыасийского, Шурчинского, Кумкурганского, Термезского районов, детально изучили их работу и организовали обмен положительным опытом, оказали им практическую помощь. Такой метод широко используется и в ряде других областных, городских, районных советов.

К сожалению, работа с руководящими партийными работниками не везде поставлена соответствующим образом. Можно найти много примеров безынициативности части членов выборных органов, текучести руководящих кадров, неопытности работников аппарата. То, что в течение семи лет в Самаркандском областном совете четыре раза, в Джизакском, Навоийском, Сырдарьинском областных советах три раза сменились секретари, что в аппарате Ташкентского областного, ряда городских, районных советов партии многие должности долгое время остаются вакантными, отрицательно сказывается на деятельности этих организаций, ослабляет их позиции.

Устранение недостатков в работе с руководящими кадрами, воспитание каждого партийного работника умелым пропагандистом, хорошим организатором и современным политиком, настоящим вожаком членов партии и впредь останется важнейшей задачей НДП Узбекистана.

Конечно, чтобы все звенья НДП Узбекистана, их деятельность отвечали соответствующим требованиям, необходимо постоянно быть в поиске, не покладая рук трудиться, совершенствовать формы и методы работы. Только тогда партия сможет успешно справиться с теми важными задачами, которые стоят перед ней.

А это зависит от усилий каждой партийной организации, от целенаправленной, активной и эффективной деятельности каждого члена партии.

Пресс-служба ЦС НДП Узбекистана

Первый секретарь Нукусского райсовета НДП Узбекистана С.Толибаев (справа) вручает Почетную грамоту ЦС НДПУ секретарю первичной парторганизации колхоза «Каракалпакиссикхона» М.Сайилбекову.

Любить и защищать Родину

И МАСТЕРСТВО, И ВДОХНОВЕНЬЕ

Красочными и зрелищными получились соревнования по техническим видам спорта, которые прошли на территории Юнусабадского райсовета Организации содействия обороне Узбекистана «Ватанпарвар» и спортивно-технического клуба этого района столицы республики 8 декабря. Посвященный Дню Конституции Узбекистана спортивный праздник стал настоящим смотром достижений клубов ОСО «Ватанпарвар» военно-патриотического воспитания населения, особенно молодежи, и развития видов спорта, имеющих военно-прикладное значение.

Действие развивалось сразу на нескольких спортивных площадках. На мототреке, который, кстати, сооружен в основном силами самих спортсменов и который во всех отношениях полностью отвечает международным требованиям, гонщики на мотоциклах, а затем велосипедисты продемонстрировали высокий класс владения техникой.

Сразу в двух импровизированных тирах состязались стрелки из пневматического оружия и участники соревнования по военно-прикладному многоборью. Эти виды спорта стали по-настоящему массовыми во всех клубах Ташкента. Например, только в Юнусабадском районе стрельбой занимаются около трех тысяч человек и более трех тысяч — многоборьем.

В общекомандном состязании по многоборью в этот день победили спортсмены школы № 247, вторыми стали учащиеся школы № 302, третьими — школы № 220. Увлекательно прошло и личное первенство по многоборью, в котором не было равных Ш.Рабданову из школы № 302. Героями дня в отдельных видах стали У.Джураев, 55 раз поднявший 24-килограммовую гирю, Б.Рихсиев, пробежавший сто метров (челночный бег — 10 раз по 10 метров) за 25,3 секунды, М.Хакимов, подтянувшийся на перекладине 24 раза, и Р.Усманов, собравший магазин автомата АКМ за 18 секунд при положенных 57.

А на площадке, где демонстрировали свое мастерство моделисты, то и дело в голубую высь взмывали различные ракеты, вызывая аплодисменты зрителей. На празднике особенно была отмечена заслуга тренера-инструктора секции ракетомоделирования А.Усманова, подготовившего восемь чемпионов Узбекистана и трех кандидатов в мастера спорта.

Нужно было видеть, какое восхищение вызвала у зрителей, особенного подростков, выставка моделей самолетов, судов, автомобилей, уменьшенных в сотни раз, но соответствующих действующим образцам во всех деталях, во всех мелочах. Свои модели представляли сами именитые авторы, такие, как В. Акимов — мастер спорта международного класса по авиамоделированию, неоднократный призер Европы и многократный чемпион Узбекистана, или чемпион мира 1997 и 1998 годов, мастер спорта международного класса по судомоделированию А. Разумовский.

Много зрителей собрали показательные выступления членов Клуба служебного собаководства ДЮСУО «Умид» Совета ОСО «Ватанпарвар» Ташкента и области, продемонстрировавших выучку своих питомцев. Собаки послушно выполняли команды своих хозяев, находили по запаху спрятанные предметы, задерживали «нарушителя»... Восторженно аплодировали ребята и взрослые, наблюдая за умелой и четкой работой четвероногих друзей, добиться которой непросто. Это требует немало терпения, времени и, конечно же, любви к животным.

С очень динамичной и увлекательной программой выступили картингисты, которые показали виртуозное владение техникой.

Словом, на этом празднике хотелось одновременно находиться на всех спортивных площадках, увидеть сразу все, поскольку все было интересно.

— И все же главный смысл праздника — это увлечь молодежь желанием заниматься техническими видами спорта, — говорит председатель совета ОСО «Ватанпарвар» Ташкента и столичной области Борис Паттахович Рассулов. — Именно теми видами, которые не только пригодятся во время службы в армии, но и, возможно, определят выбор специальности на всю жизнь. Поэтому мы пригласили на праздник весь цвет нашего технического спорта. И если сегодня станет больше желающих заниматься этими видами спорта, значит, наша цель достигнута.

На празднике мы видели, как сияют восхищением глаза подростков, видя мастерство, смелость и мужество спортсменов. С уверенностью можно сказать, что главное состоялось — завтра будет больше ребят, влюбленных в технические виды спорта.

Рафаэль ЗАГРАТДИНОВ

НА СНИМКАХ: на спортивном празднике, посвященном Дню Конституции Узбекистана.

ЛЕЧЕНИЕ ПЕРЕЛОМОВ – БЕЗ БОЛИ

Без причинения боли пациенту ускоряет срастание переломанной кости и при необходимости удлиняет конечности устройство, разработанное в Республиканском научно-медико-техническом комплексе «Ортопедия». Оно создано по принципу аппарата Илизарова, но благодаря оригинальной конструкции может иметь более широкий диапазон использования.

На собственном предприятии комплекса изготовлен действующий образец нового ортопедического аппарата. Здесь предполагается наладить производство этих изделий и снабдить ими профильные клиники республики.

ЛУЧШЕ ПРЕДУПРЕДИТЬ

Согласно сведениям, в Термезе за прошедшие десять месяцев было 108 случаев пожаров. В результате сгорело имущества на полтора миллиона сумов. Самое обидное, что большинство загораний произошло по недосмотру родителей за детьми, которые играли со спичками.

Как по всей республике, сейчас в районах и городах Сурхандарьинской области проводится месячник пожарной безопасности. По месту жительства граждан, в учебных заведениях, на предприятиях и стройках проходят встречи с работниками пожарной охраны, посвященные защите людей и имущества от огня.

Ч.ТУХТАЕВ
(УзА)

Пакеты акций, предлагаемые к реализации ПИФами «Риэлком Инвест», «Badaviat»:

Эмитент	Количество	Номинал
1. АООТ «Чиноздон»	4998	100
2. АООТ «Гулистон ёғ-экстракция»	628	500
		УК «General pool»

УЗПРОМСТРОЙБАНК

объявляет конкурс на вакантные должности главных бухгалтеров филиалов города Ташкента.

Условия конкурса для кандидатов:

1. Наличие высшего экономического образования.
2. Стаж работы в бухгалтерии банка не менее 5-ти лет.
3. Владение работой на компьютере.

Заявления на конкурс принимаются до 31 декабря 1998 года.

Обращаться по адресу: г.Ташкент, ул. Шахрисабзская, 3. Узпромстройбанк, 4 этаж, 407-я комната. Тел. 133-33-78.

Зарубежный калейдоскоп

УПЛЫЛ... МАТЕРИК

По мнению некоторых исследователей, материки нашей планеты весьма подвижны.

Автор многих научно-популярных трудов американец Грэхам Хэнкок заявил, что несколько десятков тысяч лет назад в Атлантическом океане существовал континент с развитой цивилизацией. Затем он из-за геологических катаклизмов примерно 13-15 тысяч лет назад начал быстро двигаться к Южному полюсу Земли, где и стал Антарктидой.

Жители покинули неумолимо холодавшую родину и расселились в Африке и Южной Америке. Многие из них растворились среди индейцев и египтян, а другие сохранили чистоту расы и основали «секты мудрости» и строго засекреченные общества, где хранят древние знания.

СТРАХОВКА ТУРИСТАМ

Западные туристы, путешествуя по миру, чувствуют себя застрахованными от любой неожиданности.

Так, один из них потребовал деньги за разбитую видеокамеру, которой он пытался снимать гонки на верблюдах в Объединенных Арабских Эмиратах. Англичанин несся на мотоцикле, стараясь не отстать от верблюдов, и налетел на фургончик торговца.

Другой турист захотел получить страховую сумму за утерянную во время морского плавания вставную челюсть. Туристка из Франции потребовала возместить ей стоимость сумочки, которую сжевал жираф, просунувший голову в окно автомобиля. А педантичная немка пожелала вернуть стоимость кольца, унесенного со столика в гостинице нахальной сорокой.

Самое поразительное во всех этих случаях, что каждому жалобщику без разговоров заплатили требуемые ими суммы.

НАКАЗАЛИ «ЗЕМЛЕКОПОВ»

За месяц тяжелой работы трое грабителей получили 10 лет тюрьмы.

Целый месяц «землекопы» рыли подземный туннель под крупный немецкий банк в Гамбурге: Когда им наконец удалось проникнуть в хранилище ценностей, они к своему ужасу увидели поджидавших их полицейских.

Оказалось, что стражи порядка были заранее осведомлены о планах грабителей, но позволили им сделать почти километровый подкоп, пробить толстый бетонный пол банка, чтобы задержать с поличным на месте преступления.

САМОГОН ДЛЯ ЛЫСЫХ

Чилиец Хосе Портеро дал в газету объявление об открытии средства от облысения.

Люди клюнули на приманку и повалили к Хосе на квартиру, где он оборудовал кабинет. Однако через несколько месяцев Портеро забрала полиция, чтобы отдать под суд за мошенничество. На него донес сосед, который видел, как «лекарь» готовит свою «чудодейственную» смесь. Он просто наливал воду из-под крана и для густоты добавлял патоку от самогона.

Однако засадить шарлатана его честному соседу не удалось, поскольку все пациенты Хосе засвидетельствовали перед судом, что его средство... подействовало.

ШУТКА ВМЕСТО СКАНДАЛА

Американские медики установили, что затевать шумные скандалы вредно для здоровья.

Человек, который дает волю своему гневу, набрасывается с кулаками на обидчика, вопреки расхожему мнению, вовсе не выпускает пар и не облегчает душу. Наоборот, крики и мордобой чреваты для их инициаторов сердечными приступами, а иногда и инфарктами с летальным исходом, поскольку в их крови опасно подскакивает уровень холестерина.

Гораздо лучше себя чувствуют те, кто предпочитает не членовредительство, а едкие шутки и саркастические замечания в адрес своего противника.

По материалам печати подготовила А.ПЕРЧЕНКО

ТЕЛЕВИДЕНИЕ

ПОНЕДЕЛЬНИК, 14

Телеканал «Ўзбекистон»

6.30 "Ассалом, Ўзбекистон!" 8.00-8.40 "Тахлилнома".

*

8.40 "Ўзлик". Художественно-публицистическая передача 9.05 "Жан Кристофф". Телевизионный художественный фильм. 7-я серия: 10.00, 12.00, 14.00, 18.00 Новости. 10.05 Новости кино. 10.20 "Актеры узбекского кино". 10.40 "Ўтмиш тоғи". Телевизионная игра. 11.05 "Спорт мира". 11.15 "Қувноқлар ва зукколар". 12.05 Дневной сеанс. "Невероятные приключения Доктора Джекила и мистера Хайда". Художественный фильм 13.35 "Обод уйда пок одамлар яшайди". Аналитическая передача. 14.10-14.40 Концерт.

***

17.55 Программа передач. 18.10 "Ха, ха, ха". Юмористическая передача. 18.30 "Мир и человек". 18.45 "Бир наво истар кўнгил". Музыкальная программа. 19.05 "Экономика и мы". 19.25, 19.55, 20.25, 21.00, 23.20 Реклама. 19.30 "Ахборот" (рус.) 20.00 Вести с бирж и из банков. 20.10 Вечерние сказки. 20.30 "Ахборот". 21.05 "Узбектелефильм" представляет. Одил Якубов "Адолат манзили". Премьера видеофильма. 1-серия. 22.00 Концерт. 22.40 "Подводная одиссея команды Кусто". Телесериал. 3-часть. 23.25 Дневник XIII Азиатских игр. 23.40 "Ахборот". 00.10-00.15 Символы Родины.

УзТВ II

18.00 Программа передач. 18.05 Студия "Янги авлод" представляет ("Кувнок, учрашув", "Мульттомоша"). 18.40 "Акл ёшдамас". 18.55 Музыкальные минуты. 19.00 "Давр". Информационная программа. 19.25 "Буюк юрт фарзандиман". Кокандский политехнический колледж. 19.40, 20.35, 22.25 Реклама. 19.45 "Морена Клара". Телесериал. Заключительная серия. 20.40 "Жахон". Международное обозрение. 21.00 Арабская эстрада. 21.10 На телеканале "Ёшлар". 21.15 "Узбегим". 21.35 "Эгиз қўшиқлар". 22.00 "Давр". Информационная программа. 22.30 Синема. 00.15 "Спокойной ночи!"

УзТВ III

17.55 Программа передач. 18.00 "ДАРАКЧИ". 18.10 "Ёриқтош". Мультсборник. 18.20 Телефакт (рус.). 18.30 "О тебе и для тебя" (рус.). 18.45 "Санта-Барбара". Телесериал. 19.25, 19.55, 20.25, 21.00 Реклама. 19.30 "Ахборот" (рус.). 20.00 "О тебе и для тебя" (узб.). 20.10 "Рассказы о Японии". 20.30 "Ахборот". 21.05 "Таггерт". Телесериал. 21.55 Телефакт (узб.). 22.05 "Бумеранг". 22.25 "Минг бир маслаҳат". 22.30 "ДАРАКЧИ". 22.40 "Спорт-тайм". 23.05 Музыка и реклама. 23.15 Экран приключенческих фильмов. 00.40 "ТТВ мюзик" (узб.) 01.10 "Спокойной ночи, мой город!"

Международный телеканал

16.45 Программа передач. 16.50 "Мультсайёра".

*

17.10-18.45 ТУРЕЦКОЕ ТЕЛЕВИДЕНИЕ

*

18.45-18.55 "Масжиди калон". Телефильм.

ОРТ

18.55 КВН-98. 21.00 "Время".

*

21.30 "История любви". Телесериал. 152-часть. 22.15 "Сегодня в мире" Информационная программа. 22.20 "Современный дизайн". 22.40 "Из сокровищницы "времени". 23.00 "Вести". 23.35 Киносеанс. "Киборг полицейский-II". Художественный фильм. 01.00 "Ахборот" (рус.) 01.25 "Последний романс". Художественный фильм. 1-серия. 02.35-02.40 "Спокойной ночи!"

ВТОРНИК, 15

Телеканал «Ўзбекистон»

6.30 "Ассалом, Ўзбекистон!" 8.00-8.30 "Ахборот".

*

8.30 Обзор республиканских газет. 8.45 Лирические мелодии. 9.10 "Подводная одиссея команды Кусто". Телесериал. 3-часть. 10.00, 12.00, 14.00, 18.00 Новости. 10.05 "Жасорат". 10.20 "Алифбо сабоқлари". 10.50 "Осон эмас бу майдон ичра..." Литературная передача. 11.15 "Капля". 11.30 "Мактублар-кабутарлар". 12.05 Мультфильм. 12.15 "Эстрада и молодежь". 12.40 "Узбектелефильм" представляет. Одил Якубов "Адолат манзили". Премьера видеофильма. 1-серия. 13.35-14.00 "Праздник нашей Родины".

***

17.55 Программа передач. 18.10 "В кругу ферганских детей". 18.25 " Праздники нашей Родины". 18.50 "Мелодии экрана". 19.05 "Строитель". 19.25, 19.55, 20.25, 21.00, 22.55 Реклама. 19.30 "Ахборот" (рус.) 20.00 "В перекрестках экономики". 20.10 Вечерние сказки. 20.30 "Ахборот". 21.05 "Эхо". 21.35 "Узбектелефильм" представляет: Одил Якубов "Адолат манзили". Премьера видеофильма. 2-серия. 22.15 "Дугоналар бормисиз?" Музыкальная программа. 23.00 Дневник XIII Азиатских игр. 23.15 "Узлигинг номоён қиёф". На экране — Хорезм. 23.45 "Ахборот". 00.15-00.20 Символы Родины.

УзТВ II

18.00 Программа передач. 18.05 "Подводная одиссея команды Кусто". Телесериал. 18.55 Музыкальные минуты. 19.00 "Давр". Информационная программа. 19.25 Молодежь и спорт. 19.40, 20.35, 22.25 Реклама. 19.55 На телеканале "Ёшлар" премьера. "Доктор Финли". Телесериал (Шотландия). 20.40 "Юксалиш". 20.45 На телеканале "Ёшлар". 21.00 На телеканале "Ёшлар" премьера. "Аёл зоти". Многосерийный телевизионный-художественный фильм. 6-часть. 20.30 "Оғир". 21.50 Восточная эстрада. 22.00 "Давр". Информационная программа. 22.30 Синема. "Любовь без границ". Мелодрама. 00.10 "Спокойной ночи!"

УзТВ III

17.55 Программа передач. 18.00 "ДАРАКЧИ". 18.10 Для детей. "Сказка только начинается". 18.30 "Санта-Барбара". Телесериал. 19.15 "Клиника природы". 19.25, 20.25, 21.00 Реклама. 19.30 "Ахборот" (рус.) 20.00 "Частица мира". 20.20 "Привет из Индии!" Музыкальный клип. 20.30 "Ахборот". 21.05 "Таггерт". Телесериал. 21.55 "Все о туризме". Еженедельное обозрение. 22.25 "Пятое измерение". 22.45 "ДАРАКЧИ". 22.55 "Этно-джоз". 23.15 "Морт и Фил". Мультсериал. 23.40 Музыка и реклама. 23.50 Киноохо. 01.35 "Спокойной ночи, мой город!"

Международный телеканал

ОРТ
7.30-9.00

***

16.45 Программа передач. 16.50 "Мультсайёра".

*

17.10-18.45 ТУРЕЦКОЕ ТЕЛЕВИДЕНИЕ

*

ОРТ

18.45 "Здесь и сейчас". 19.05 "Тема". 19.45 "Улица разбитых фонарей-2". Милицейский сериал. 20.45 "Спокойной ночи, малыши!" 21.00 "Время".

*

21.35 "История любви". Телесериал. 153-часть. 22.20 "Сегодня в мире" Информационная программа. 22.25 "Дунёқараш". Тележурнал. 22.45 "Актуальная тема". 23.00 "Вести". 23.30 "Подиум". 23.45 Киносеанс. Художественный фильм. 01.20 "Ахборот" (рус.) 01.45 Ночной сеанс. "Последний романс". Художественный фильм. 2-серия. 02.55-03.00 "Спокойной ночи!"

СРЕДА, 16

Телеканал «Ўзбекистон»

6.30 "Ассалом, Ўзбекистон!" 8.00-8.30 "Ахборот".

***

8.30 "Ёр ва диёр тароналари". 8.50 "Инсонҳаёт гултожи". 9.05 "Жан Кристофф". Телевизионный художественный фильм. 8-я серия. 10.00, 12.00, 14.00, 18.00 Новости. 10.05 "Изучаем новый алфавит". 10.35 "Остонаси тиллодан..." Литературная передача. 11.00 "Музыка и время". 11.30 "Эхо". 12.05 Мультфильм. 12.15 "Урок любви". 12.45 "Узбектелефильм" представляет. Одил Якубов "Адолат манзили". Премьера видеофильма. 2-я серия. 13.25-14.00 "Зиё".

***

17.55 Программа передач. 18.10 Для детей. "Орзули олам бу". 18.30 "Қалқон". 18.45 "Сиҳат-саломатлик". 19.05 "Қалб минбари". 19.25, 19.55, 20.25, 21.00, 23.15 Реклама. 19.30 "Ахборот" (рус.) 20.00 "Национальная программа образования в действии". 20.10 Вечерние сказки. 20.30 "Ахборот". 21.05 "Узбектелефильм" представляет. Одил Якубов "Адолат манзили". Премьера видеофильма. 3-серия. 21.45 "Севги сурури". Музыкальная программа. 22.05 "Тафсилот". 22.25 "Подводная одиссея команды Кусто". Телесериал. 4-часть. 23.20 Дневник XIII Азиатских игр. 23.35 "Ахборот". 00.05-00.10 Символы Родины.

УзТВ II

18.00 Программа передач. 18.05 Студия "Янги авлод" представляет ("Билогон маслахати", "Ўйна болажон, ўйна", "Мульттомоша"). 18.40 Молодежь на телеканале "Ёшлар". 18.55 Музыкальный клип-антракт. 19.00 "Давр". Информационная программа. 19.25 "Қалб садолари". 19.35 "Ракурс". 20.00 "Спорт-лотто". 20.10 "Лаззат". 20.25, 23.05 Реклама. 20.30 "Ринг". 20.45 "Талқин". 21.10 Знакомьтесь: Равшан Типлахонов. 21.25 "На волнах 02". 21.35 "После спектакля". Актер театра им. Хамзы Тахир Саидов. 21.55 На телеканале "Ёшлар ". 22.00 "Давр". Информационная программа. 22.25 Стильно (все о моде) 22.45 "Хит коллекция". 23.10 Синема. "Лунные гонщики". Боевик. 00.40 "Спокойной ночи!"

УзТВ III

17.55 Программа передач. 18.00 "ДАРАКЧИ". 18.10 "Ёриқтош". Мультсборник. 18.30 "Санта-Барбара". Телесериал. 19.15 "Усто". Телесюжет. 19.25, 19.55, 20.25, 21.00 Реклама. 19.30 "Ахборот" (рус.) 20.00 "Оғаларим". 20.20 Музыкальный антракт. 20.30 "Ахборот". 21.05 "Таггерт". Телесериал. 21.50 Эстрадный концерт. 22.05 "Мой Ташкент". Авторская передача. 22.40 "ДАРАКЧИ". 22.50 "Зеркало". 23.10 Музыка и реклама. 23.20 Видео-"О". 01.00 "Спокойной ночи, мой город!"

Международный телеканал

ОРТ
7.30-9.00

***

16.45 Программа передач. 16.50 "Мультсайёра".

*

17.10-18.45 ТУРЕЦКОЕ ТЕЛЕВИДЕНИЕ

*

ОРТ

18.45 "Здесь и сейчас". 19.05 "Человек и закон". 19.45 "Улица разбитых фонарей". Милицейский сериал. 20.45 "Спокойной ночи, малыши!" 21.00 "Время".

*

21.40 "История любви". Телесериал. 154-часть. 22.25 "Сегодня в мире" Информационная программа. 22.30 "Дурдаршан". 22.50 "Бу бўстон аро..." 23.00 "Вести". 23.30 "Путь к пьедесталу". 23.50 Киносеанс. "Мать Индия". Художественный фильм. 1-серия. 01.10 "Ахборот" (рус.) 01.35 "Мать Индия". Художественный фильм. 2-серия. 02.55-03.00 "Спокойной ночи!"

ЧЕТВЕРГ, 17

Телеканал «Ўзбекистон»

6.30 "Ассалом, Ўзбекистон!" 8.00-8.30 "Ахборот".

*

8.30 Обзор республиканских газет. 8.45 "Қўшиқ-мазмунат қузуси". Музыкальная программа. 9.10 "Подводная одиссея команды Кусто". Телесериал. 4-часть. 10.00, 12.00, 14.00, 18.00 Новости. 10.05 "Теран томирлар". 10.30 "Созга солдим аллломишни". 10.50 Для детей. "Компьютерные занятия". 11.15 "Берегите мир". 11.35 "Соз сеҳри". Музыкальная программа. 12.05 "Ажаб саодат эрур..." Художественно-публицистическая передача. 12.30 Футбол. Полуфинал. 14.10-14.50 "Узбектелефильм" представляет. Одил Якубов "Адолат манзили". Премьера видеофильма. 3-серия.

***

17.55 Программа передач. 18.10 "Кичкинтоймиз-пиқинтоймиз". 18.25 "Тилга эътибор..." 18.45 "Карта". Международное обозрение. 19.00 "Ҳидоят сари". 19.25, 20.25, 21.00, 22.10 Реклама. 19.30 "Ахборот" (рус.) 19.55 "Лицом к лицу". 20.10 Вечерние сказки. 20.30 "Ахборот". 21.05 "Узбектелефильм" представляет. Одил Якубов "Адолат манзили". Премьера видеофильма. 4-серия. 21.35 "Мен нечун севаман Узбекистонни". Публицистическая передача. 22.15 "Саньатим саодатих". Музыкальная программа. 22.40 Дневник XIII Азиатских игр. 22.55 "Сомон йўли". 23.45 "Ахборот". 00.15-00.20 Символы Родины.

УзТВ II

18.00 Программа передач. 18.05 "Подводная одиссея команды Кусто". Телесериал. 18.55 Музыкальные минуты. 19.00 "Давр". Информационная программа. 19.25 Мелодии молодости. 19.40, 20.35, 22.45 Реклама. 19.45 "Доктор Финли". Телесериал. 20.35 "Иймон". 21.00 "Аёл зоти". Многосерийный телевизионный художественный фильм. 7-часть. 21.30 "Мутойиба". 21.55 На телеканале "Ёшлар". 22.00 "Давр". Информационная программа. 22.25 "Дойче Велле" представляет. 22.50 Синема. Комедия. 00.30 "Спокойной ночи!"

УзТВ III

17.55 Программа передач. 18.00 "ДАРАКЧИ". 18.10 "Ёриқтош". Мультсборник. 18.20 "Хозяйка на заметку". 18.35 "Санта-Барбара". Телесериал. 19.15 "Ғиҳонг". 19.25, 19.55, 20.25, 21.00 Реклама. 19.30 "Ахборот" (рус.). 20.00 "Нафосат гулшани". 20.30 "Ахборот". 21.05 "Оқибат". Телесериал. 21.55 "Ташкент и ташкентцы". 22.05 Худуд "М". Молодежная программа. 22.30 "ДАРАКЧИ". 22.40 Музыка и реклама. 22.50 Видео-"О". 00.30 "Спокойной ночи, мой город!"

Международный телеканал

ОРТ
7.30-9.00

*

16.45 Программа передач. 16.50 "Мультсайёра".

*

17.10-18.45 ТУРЕЦКОЕ ТЕЛЕВИДЕНИЕ

*

18.45 "Шлягер". 19.05 "Жавоҳирлар оламі". Телефильм.

*

ОРТ

19.15 "Здоровье". 19.45 "Поле чудес". 20.45 "Спокойной ночи, малыши!" 21.00 "Время".

*

21.35 "История любви". Телесериал. 156-часть. 22.20 "Сегодня в мире" Информационная программа. 22.25 "Ваш адвокат". 22.40 "Дил изҳори". 23.00 "Вести". 23.30 Антология призеров "Оскара". 23.45 "Мой дядя" (1959 год) Художественный фильм. 01.30 "Ахборот" (рус.) 01.55-02.00 "Спокойной ночи!"

ПЯТНИЦА, 18

Телеканал «Ўзбекистон»

6.30 "Ассалом, Ўзбекистон!" 8.00-8.30 "Ахборот".

*

8.30 "Қуйлардан қўшиқларга". Музыкальная программа. 8.50 "Зийнат". 9.10 "Жан Кристофф". Телевизионный художественный фильм. 9-часть. 10.00, 12.00, 14.00, 18.00 Новости. 10.05 "Маслак ва мақсад". 10.25 Немецкий языки. "Умид" представляет. 10.55 "Солдаты Узбекистана". 11.15 "Поэты - детям". 11.35 "Кетмас давлат берсин". 12.05 "Удивительная охота". Мультфильм. 12.15 "Маржон". Телеклуб 12.55 "Бастакор илҳоми". С.Тухтасинов. 12.30 -14.00 "Узбектелефильм" представляет. Одил Якубов "Адолат манзили". Премьера видеофильма. 4-серия.

***

17.55 Программа передач. 18.10 Для детей. "Фарзанд-умид қўлдузи". 18.25 "Рўза ойи-покланиш ойи". 18.35 "Реформы и инициатива". 18.55 "Шеър ва шуур". 19.05 "Фуқоролик жамияти сари". 19.25, 19.55, 20.25, 21.00, 22.25 Реклама. 19.30 "Ахборот" (рус.) 20.00 "Желаем добра" 20.10 Вечерние сказки 20.30 "Ахборот" 21.05 "Мавзу" 21.50 "Мухаммадун Расуллулох". «Тўрт фаслни ёд этиб...» 22.30 "Лирика Оғаҳи". Музыкальная программа. 23.05 Дневник XIII Азиатских игр. 23.20 "Ахборот". 23.50 "Азиз сиймолар". 00.10 Художественный фильм. 01.10-01.15 Символы Родины.

УзТВ II

18.00 Программа передач. 18.05 Студия "Янги авлод" представляет ("Қизиқарли хабарлар", "Дунё ва болалар", "Мульттомоша"). 18.40 "Ислом и молодежь". 18.55 Музыкальные минуты. 19.00 "Давр". Информационная программа. 19.25 "Шабнам". 19.40, 20.35, 22.50 Реклама. 19.45 "Доктор Финли". Телесериал. 20.50 "Оқ қуш". Видеофильм. 21.40 "Ўйна гулим, ўйна". 21.55 На телеканале "Ёшлар". 22.00 "Давр". Информационная программа. 22.25 "Интерспорт". 22.50 Синема. Индия. 00.50 "Мунаввар тонг истаб!"

УзТВ III

17.55 Программа передач. 18.00 "ДАРАКЧИ". 18.10 "Ёриқтош". Мультсборник. 18.35 "Санта-Барбара". Телесериал. 19.15 "Рақслар жилоси". 19.25, 19.55, 20.25, 21.00 Реклама. 19.30 "Ахборот" (рус.) 20.00 "Хусусийлаштириш: қадам-қадамдаги". 20.20 "Тошкент тароватли". 20.30 "Ахборот". 21.05 "Оқибат". Телесериал. 21.50 "Ханда дукони". 22.20 "Вы их знаете". 22.40 "ДАРАКЧИ". 22.50 "Нурли мавж". 23.05 "Музыкальная гостиная". 23.25 В мире спорта. 23.55 Музыка и реклама. 00.05 "Киноохо". 01.45 "Спокойной ночи, мой город!"

Международный телеканал

ОРТ
7.30-9.00

*

16.45 Программа передач. 16.50 "Мультсайёра".

*

17.10-18.45 ТУРЕЦКОЕ ТЕЛЕВИДЕНИЕ

*

18.45 "Здесь и сейчас". 19.05 "Жавоҳирлар оламі". Телефильм.

*

ОРТ

19.15 "Здоровье". 19.45 "Поле чудес". 20.45 "Спокойной ночи, малыши!" 21.00 "Время".

*

21.35 "История любви". Телесериал. 156-часть. 22.20 "Сегодня в мире" Информационная программа. 22.25 "Ваш адвокат". 22.40 "Дил изҳори". 23.00 "Вести". 23.30 Антология призеров "Оскара". 23.45 "Мой дядя" (1959 год) Художественный фильм. 01.30 "Ахборот" (рус.) 01.55-02.00 "Спокойной ночи!"

СУББОТА, 19

Телеканал «Ўзбекистон»

5.00 "Мухаммадун Расуллулох". «Тўрт фаслни ёд этиб...» 5.35 Музыка. 6.00 "Ассалом, Ўзбекистон!" 7.30 "Ахборот". 8.00 "Ўзбектелефильм" представляет: "Абу ибн Термизи". 8.10-8.30 "Соғинч соҳили". 8.30 Обзор республиканских газет. 8.45 "Музика бўстони". Телеальманах. 9.05 "Мозийдан бир мўъжиза". 9.20 "Клуб Шоҳрух". 9.40 "Бўстон". Тележурнал. 10.10 "Умид" представляет:

*

11.20 "Прямой эфир". 12.10 Дневной сеанс: "Железная женщина". Художественный фильм. 1-серия. 13.15 "Саналмас сарвари". Телеотбор. 14.15-14.50 "Мен нечун севаман Узбекистонни". Публицистическая передача.

***

17.55 Программа передач. 18.00 "Ўйғоқ қунлар". Кинопередача. 18.20 "Мувозанат". Информационно-аналитическая передача. 18.40 "Счастливый случай". 19.25, 20.25, 21.00, 22.15 Реклама. 19.30 "Ахборот" (рус.) 19.55 "Вечерние сказки". 20.10 "Новости Узбекистана" (на англ. яз.) 20.20 "Спорт мира". 20.30 "Ахборот". 21.05 "Сельская жизнь". 21.25 "Мухаммадун Расуллулох". Премьера многосерийного телевизионный художественного фильма. Фильм пятый. 1-часть. 22.20 "Оталар чойхонаси". Музыкальная программа. 23.10 Дневник XIII Азиатских игр. 23.20 "Ахборот". 23.50 Футбол. Финал. 01.20-01.25 Символы Родины.

УзТВ II

8.55 Программа передач. 9.00 Студия "Янги авлод" представляет ("Буш ўтирма", "Кувнок учрашув", "Билогон маслахати", "Мульттомоша"). 10.00 "Қалб садолари". 10.10 На телеканале "Ёшлар". 10.15 "Акл ёшдамас". 10.30 Музыкальные минуты. 10.35 "Добро пожаловать!" 10.50 "Ракурс" 11.15 "Подводная одиссея команды Кусто". Телесериал. 12.05 "Очун". 12.25 "Узбектелефильм" представляет. "Чарҳпалак" 2-часть. 13.10 "Эгиз қўшиқлар". 13.35 "Талқин". 13.55 "Синдбад". Телесериал. 14.40 "Тема дня". 15.00 Синема. 16.40 "После спектакля". 17.00 "Аёл зоти". Многосерийный телевизионный художественный фильм. 6-часть (повтор.). 17.30 "Буюк юрт фарзандиман"Кокандский политехнический колледж. 17.40 "Дойче Велле" представляет.

***

18.00 Программа передач. 18.05 Студия "Янги авлод" представляет ("Келинг танишайлик", "Ўй вазифаси", "Мульттомоша"). 18.45 "Ғўзал диёр ёшлари". 19.00 "Давр". Информационная программа. 19.25 "Тақдим". 19.40, 20.30, 23.10 Реклама. 19.45 "Узбектелефильм" представляет. "Чарҳпалак". 3-часть. 20.35 "Бизнес-академия". 21.50 "Бахс, мунозара, таҳлил". 21.05 Музыкальные минуты. 21.10 «Сиз». 21.25 Крупным планом. Робин Уильямс. 21.40 На телеканале "Ёшлар». 21.45 "Мусиқа терасида". 22.00 "Давр". Информационная программа. 22.25 "Интерфутбол". 22.45 "Стать блюкс". 23.15 Синема. "Миссис Даут Файер". В главной роли Робин Уильямс. 00.50 "Спокойной ночи!"

УзТВ III

7.55 Программа передач. 8.00 "Мульт-концерт". 8.20 "Вы их знаете". 8.40 "Олис қолдуз шуъласи". 9.00 Душевные мелодии. 9.15 "Любовь и тайны Сансет Бич". Телесериал. 10.00 "Горожане". 10.30 Экран детям. 12.30 "Хозяйке на заметку". 12.45 "Вдова Бланка". Телесериал. 13.30-14.00 "Нафосат гулшани".

***

17.55 Программа передач. 18.00 "ДАРАКЧИ". 18.10 "Ёриқтош". Мультсборник. 18.40 "Клиника природы". 18.50 "Земной шар". 19.10 "Мисли гавҳар". 19.25, 19.55, 20.25, 21.00 Реклама. 19.30 "Ахборот" (рус.) 20.00 "Опора". 20.20 Душевные мелодии. 20.30 "Ахборот". 21.05 "Автор". 21.35 "Даллас". Телесериал. 22.25 "Хобби- холл". 22.45 "ДАРАКЧИ". 22.55 Музыка и реклама. 23.05 "Киноохо". 00.45 "Спокойной ночи, мой город!"

Международный телеканал

9.00 Программа передач. 9.05 "Планета кино". 9.25 "Ровно в полночь". Художественный фильм. 11.05 "Ключи от Форта Байяр". Телевизионная игра. 12.35 "Добро пожаловать в кафе "Кросс-Роудс!" 13.05 Фильм-концерт. 13.30-13.50 "Дидар".

*

17.10-18.45 ТУРЕЦКОЕ ТЕЛЕВИДЕНИЕ

*

18.45 Программа передач. 18.50 "Кўзмунчоқ". 19.10 "Ҳунар соҳиблари". 19.25 "Музыкальный олимп". 19.45 "Это Китай..." 20.00 "Тасвир-98". 20.15 "Пойте с нами".

*

ОРТ

21.00 "Время". 21.35 "Секретные материалы". Сериал.

*

22.30 "Бизнес-доктор". 3-часть. "Реклама". 23.00 Киносеанс. "Годзилла". Научно-фантастический фильм. 1-2серии. 01.00 "Ахборот" (рус.) 01.25-01.30 "Спокойной ночи!"

ВОСКРЕСЕНЬЕ, 20

Телеканал «Ўзбекистон»

5.00 "Мухаммадун Расуллулох". Многосерийный телевизионный художественный фильм. Фильм пятый. 1-часть. 5.50 Классическая музыка. 6.00 "Ассалом, Ўзбекистон!" 7.30 "Ахборот". 8.00-8.30 "Узбектелефильм" представляет. "Сўнмас зиё". 8.30 "Радуга". Кинопередача для детей. 9.15 "Его величество - Человек". 9.30 Поют солисты областей. "Умид" представляет.

10.00 "Ватанимга хизмат қиламан". 11.00 "Табассум кўчаларида". 11.50 "Веселые старты". Телесоревнование. 12.35 "Писатель и время". 13.00 "Сельская жизнь". 13.20 "Железная женщина". Художественный фильм. 2-серия. 14.25-14.55 "Болаларим-пошшолиғим".

***

17.55 Программа передач.

"Умид" представляет:

18.00 "Золотая корона". Телевизионная игра. 18.25 "Семья". Тележурнал. 19.00 "Ўзлик". Художественно-публицистическая передача. 19.25, 20.00, 20.25, 21.10, 22.30 Реклама. 19.30 "Таҳлилнома" (рус.) 20.05 "В мире путешествий". 20.30 "Таҳлилнома". 21.15 "Обод уйда пок одамлар яшайди". Аналитическая передача. 21.40 "Мухаммадун Расуллулох". Премьера многосерийного телевизионный художественного фильма. 5 фильм. 2-часть. 22.35 "В воскресенье вечером". Музыкально-развлекательная передача. 23.05 Театр телевизионных миниатюр. 23.45 Торжественное закрытие XIII Азиатских игр. 00.15 ТВ-1 представляет: Телеанонс. 00.30 Новости кино. 00.40 Художественный фильм. 01.40-01.45 Символы Родины.

УзТВ II

СТАЛ ПОЧЕТНЫМ ПРОФЕССОРОМ

Впервые работа ученых из Андижанского медицинского института «Региональная лимфатическая терапия» опубликована на английском языке в Великобритании. По мнению специалистов, монография узбекистанских медиков под редакцией профессора Саткула Джумабаева станет настольной книгой для практических врачей.

Книга занесена в каталог Международной библиотеки в Лондоне, о чем сообщил советник главной клиники Северного Манчестера, лектор Манчестерского университета доктор Али Новоз Хан — потомок нашего великого предка Захириддина Мухаммада Бабура.

За заслуги в укреплении дружбы и сотрудничества между учеными Узбекистана и Великобритании и в развитии науки решением ученого совета Андижанского государственного медицинского института доктору Али Новоз Хану во время презентации новой книги вручено удостоверение почетного профессора Андижанского мединститута.

НАСЛЕДНИКИ УЛУГБЕКА

Из истории известно, что в свое время в Самарканде действовала Академия Мирзо Улугбека, в которой в одном ряду с религиозными изучались такие науки, как математика, астрология, химия, география. Действующие ныне на этой древней земле учебные заведения можно символически назвать последователями этой академии.

Примечательно, что так называется и газета областного управления среднего специального и профессионального образования — «Улугбек ворислари» («Наследники Улугбека»), которая недавно стала выходить в свет. Печатающийся в ней цикл статей о жизни учебных заведений нового типа, аналитические материалы о передовых методах преподавания, несомненно, привлекут внимание читателей.

(УзА)

Рассказ

ФИЛЯ

В НАЧАЛЕ лета ходили мы с ребятами купаться на Сырдарью. По реке плыли какие-то деревяшки, били хвостами рыбины. Мы лежали на берегу, блаженно загорая на зернистом песочке. Вдруг Валерка приподнялся, потом вскочил и крикнул:

— Ребята! Смотрите, гнездо...

Мы, понятно, тоже вскочили. Возле самого берега, слегка покачиваясь на волне, плыла какая-то шапка из прутьев и пуха, уже мокрая, а в ней, озираясь по сторонам огромными глазищами, сидели два птенца-несмышленыша.

Я, не раздумывая, первым бултыхнулся в воду. Уже на берегу ватажка друзей обступила меня. Мы удивленно разглядывали диковинных птенцов — большеголовых, крючконосых.

— Наверное, совята, — предположил кто-то.

— И вовсе не совята, — сказал рассудительный Валерка. — Это филинята. Видите, какие у них ушки...

Как потом выяснилось, Валерка оказался прав. А тогда, посоветовавшись друг с другом, мы решили птенцов не оставлять — погибнут. Вокруг ведь ни кустика, ни деревца. А ночью по берегу могут рыскать лисы, шакалы. Какие они зубастые — всем известно. Но кто же возьмет филинят на воспитание?

— Ты спас, ты и бери, — сказал Валерка. — А мы тебе будем помогать растить птенцов.

... Во дворе, возле сарая, у нас находилась клетка, в которой когда-то жили голуби. В нее-то я и поселил новоселов-птенцов. Сперва они отворачивались от пищи, больно клевали руки. Но голод, как говорится, не тетка. На третьи сутки я стал замечать, что кусочки сырого мяса, которые я им оставлял в миске, исчезают. А потом филинята привыкли ко мне, да и к моим поселковым дружкам, которые тоже приносили им корм. Еще издали, заслышав наши шаги, филинята начинали весело прыгать по клетке.

А вскоре у нас приключилась беда: один из птенцов умер.

— Наверное, перекормили, — предположил со вздохом Валерка.

— Или не та пища для них была, — подсказал мой дед, наблюдавший, как мы ухаживаем за птенцами.

Конечно, малыша было жалко: уже подрос — и на тебе...

Тогда я раздобыл книжку по зоологии и многое узнал. И то, что эта птица ночная, только с наступлением темноты она начинает летать. И то, что у нее поразительный слух, — за десятки метров может учуять под листьями мышь. И то, что филины предпочитают питаться грызунами — вредителями полей и садов.

А еще я узнал, что филинов до недавнего времени безжалостно истребляли. И все из-за суеверия людского. Из-за их перьев-талисманов, якобы берегущих детей от порчи и сглаза. Но, конечно же, все это неверно. Теперь филинов охраняют и даже занесли в Красную книгу.

Прочитал я и о том, что эта птица в нашем краю гнездится по обрывам рек и оврагов — в норках и щелях. Видимо, такой обрыв на Сырдарье подмыла вода, и наши филинята оказались в волнах. И сколько их так гибнет. Хорошо, тогда мы оказались у реки...

К концу лета филиненок подрос, превратился в крупного красивого филина. Перо его стало тугим, ушки выпрямились, а вокруг глаз образовалась твердая роговица. Клюв поблескивал.

Мы с ребятами очень привыкли к Филе — так прозвали мы птенца, да и он не боялся нас. Однако дальше держать птицу в клетке было опасно: она могла забыть, как нужно самостоятельно добывать себе пищу. А это — смерть! И тогда мы решили отпустить филина на волю.

С первыми звездами вышли к тутовой роще. Открыв клетку, слегка подбросили птицу. И удивительное дело: Филя легко вспорхнул! Будто рожден был в небе. А ведь до этого он ни разу не летал. Птица сделала несколько бесшумных кругов над нами и скрылась в сумерках за тутовыми деревьями.

Прощай, Филя!

А потом я уехал в город — начались школьные занятия. Глубокой осенью к нам пришло письмо от деда. Он подробно расспрашивал о моем здоровье, о житье-бытье, о друзьях, о школе... А в конце, как бы между прочим — ну и хитрец мой дед! — сообщил, пожалуй, самую радостную новость: «А еще, Колюнька, хочу тебе отписать, что недавно к нам прилетал твой Филя. Только был он не один, а с дружком, таким же филином. Он сел на дверцу клетки и громко кричал. Наверное, благодарил своего спасителя...».

Не знаю, что уж там хотел криком сказать Филя, но мне от такой вести действительно стало радостно. Будто ко мне снова вернулось лето и Сырдарья. И поселковые ребята, с которыми меня так сдружила птица.

Николай КРАСИЛЬНИКОВ

Главный редактор Азим СУЮН

Редколлегия:
Абдулла ОРИПОВ
Абдулхафиз ДЖАЛАЛОВ
Азиз НОСИРОВ
Одилжон ОЛИМЖАНОВ
Ислам ШАГУЛЯМОВ
Салим АШУРОВ
(первый заместитель главного редактора)
Норбобо ШАКАРОВ
(заместитель главного редактора)
Андрей ОРЛОВ
(заместитель главного редактора — «Голос Узбекистана»)
Алимкул СУЛТАНОВ
(ответственный секретарь — «Узбекистон овози»).
Валерий ЛАБАРЕШНЫХ
(ответственный секретарь — «Голос Узбекистана»)

ГОЛОС УЗБЕКИСТАНА

ЎЗБЕКИСТОН ОВОЗИ

Учредитель: Центральный Совет Народно-демократической партии Узбекистана.

Адрес редакции: 700000, г. Ташкент, ул. Матбуотчилар, 32. Наши телефоны: 133-54-55, 136-26-70.

Дежурный редактор Рафаэль ЗАГРАТДИНОВ

Регистрационный №43. Объём — 2 печ.л. Способ печати — офсетный, формат А 2. Заказ Г-0620. Типография Издательско-полиграфического концерна «Шарк», адрес предприятия: ул. Буюк Турон, д.41.

Номер подписан в печать в 18.15. По графику — 21.00.

Криминальные истории

ГАРАЖ ДЛЯ... ПЕЧАТАНИЯ ДЕНЕГ

В филиале Центрального банка Узбекистана, что в Кагане Бухарской области, были обнаружены и изъяты из обращения две фальшивые стосумовые купюры. Такой сигнал поступил в правоохранительные органы из отдела эмиссии Центрального банка, где, естественно, встревожились, полагая, что это орудуют фальшивомонетчики.

Эмиссия, то есть выпуск денежных знаков и ценных бумаг, является исключительной монополией государства, поэтому изготовление и сбыт таких подделок считаются особо опасным преступлением. Отсюда и суровое наказание — от 10 до 15 лет лишения свободы с содержанием в колонии строгого режима, с конфискацией имущества.

Милиция, прокуратура и служба безопасности откликнулись на сообщение банка на редкость оперативно и сумели довольно быстро выйти на след преступников.

А вел след в один из домов на улице Янгилик Хамзинского района столицы. Здесь жил один из подозреваемых, нигде не работающий 34-летний Андрей Филонюк, владелец «Москвича». Его мать часто замечала, что Андрей в компании двух незнакомых ей личностей восточной наружности прячется в своем гараже при доме и что-то там с дружками мастерит. Понимала, что они занимаются не профилактикой или ремонтом автомашины, потому что действовали украдкой, запершись на замок изнутри.

И вот в один из дней в гараж пожаловали люди в милицейской форме с ордером на обыск. Незваные гости сделали небывалое в своей практике открытие: гараж был оснащен невиданной аппаратурой — здесь находились и пресс, и приспособления разного рода. Эксперты установили, что на таком оборудовании можно печатать денежные знаки достоинством в 100 долларов США, что и делалось

Как выяснилось, гараж был «арендован» 25-летним Рустамом Аристановым и Джавахиром Икрамовым, не утруждавшими себя общественно полезным трудом. Андрея же пригласили в сообщники. Группу, в которую вскоре вошел еще один бездельник Бахтияр Каримов, возглавил самый молодой, но бывалый Аристанов, за плечами которого неполное высшее образование. Его «правая рука» Икрамов имел диплом юриста, но, увы, из него вышел не правозащитник, а правонарушитель.

Подпольное печатное оборудование изъяли в качестве вещественного доказательства. Но оно было не единственным «уловом» в тот день. Во время обыска в доме Филонюка следователи обнаружили еще самодельный пистолет и 108 патронов к нему. Экспертиза заключила, что он пригоден для применения как боевое оружие.

Гараж показался Аристанову и его сообщникам тесноватым, поэтому был основан еще один «печатный цех», на этот раз прямо в квартире Аристанова на массиве Сергели-7. Здесь печатали 100-сумовые купюры. Под руководством изобретательного Аристанова за сравнительно короткий срок фальшивомонетчики изготовили подделки на несколько сотен тысяч сумов. Часть их сбыли, покупая ходовые товары, в основном дорогие табачные изделия на периферии. Часть была обнаружена в салоне и багажнике автомашины Филонюка, который транспортировал фальшивые деньги и купленные товары для перепродажи.

Аппетит, как говорится, приходит во время еды. Фальшивомонетчики не довольствовались лишь долларами и сумами. Аристанов у себя в жилище на том же компьютере наладил выпуск акцизных марок на спиртные напитки и табачные изделия, проездных карточек на городские автобусы, троллейбусы и трамваи.

На скамье подсудимых на выездном заседании Ташкентского областного суда рядом с Аристановым, Икрамовым, Каримовым и Филонюком сидел за решеткой еще один, пятый по счету, обвиняемый — Бахтияр Мухитдинов. Аристанов, почувствовав, что над ним и его группой сгущаются тучи, привез Мухитдинову крупную пачку поддельных сумов, которые тот сжег. Это квалифицировано как несообщение и укрывательство преступления, притом особо тяжкого.

При судебном разбирательстве подсудимые всячески изворачивались, отказывались от некоторых прежних показаний. Суд под председательством судьи Д. Ибрагимова, скрупулезно исследовав все материалы дела, пришел к выводу: обвинение, предъявленное Аристанову, Икрамову, Каримову и Филонюку, доказано полностью. Члены организованной группы за изготовление и сбыт поддельных денег и ценных бумаг в особо крупных размерах приговорены к длительным срокам лишения свободы. А.Филонюк, кроме того, обвинялся в незаконном владении огнестрельным оружием. Б.Мухитдинов отделался шестимесячным сроком, что, надо думать, послужит ему уроком.

На днях Верховный суд страны, рассмотрев апелляции двух осужденных, постановил оставить приговор облсуда без изменений. И он, таким образом, вступил в законную силу.

И. КРАМОВ

Спортивная хроника

НА XIII АЗИАТСКИХ ИГРАХ

6 декабря в Бангкоке прошла торжественная церемония открытия XIII Азиатских игр. Первую золотую медаль выиграла японка Наока Такаши, первенствовавшая в марафоне. А первую награду Игр в копилку делегации Узбекистана принес дзюдоист Андрей Штурбанин, занявший третье место в весовой категории до 66 кг.

НА СНИМКЕ: юная шахматистка из кибрайской средней школы № 1 Насиба Абдукадарова.

Фото В. ГРАНКИНА

БОКС. С побед начали выступления на бангкокском ринге наши мастера кожаной перчатки. Тимур Туляков выиграл бой у южнокорейца Бай Ки Вонга, Нариман Атаев победил кувейтца Абдулвахамана Ябора, а Тимур Сулейманов нокаутировал лаосца Сенкхависока.

ДЗЮДО. У Алишера Мухтарова (до 60 кг) и Сузанны Ахмедовой (57) — пятые места.

ПЛАВАНИЕ. Лучший индивидуальный результат в сборной нашей страны после двух дней соревнований — седьмое место Равиля Начаева на стометровке баттерфляем. А в эстафете 4х200 м вольным стилем у наших мужчин — шестое место. На дистанциях 100 м брассом, 200 м вольным стилем (мужчины) и 400 м комплексным плаванием (женщины) узбекистанцы в главный финал не попали.

СТРЕЛЬБА. У женской команды Узбекистана шестое место в стрельбе из пневматической винтовки, у мужчин-пистолетчиков — восьмой командный результат. А винтовочники командой стали пятыми.

ТЯЖЕЛАЯ АТЛЕТИКА. Виктор Янский в споре «мини-богатырей» (до 56 кг) занял десятое место.

СПОРТИВНАЯ ГИМНАСТИКА. Команда наших девушек заняла четвертое место.

ВЕРНУЛИСЬ С КУБКОМ

В Будапеште завершились соревнования на Кубок мира-98 по каратэ среди детей и юношей, в которых принимали участие спортсмены из 45 стран. Сенсацией турнира стала победа юных каратистов Узбекистана, занявших в общекомандном зачете первое место и удостоенных Кубка мира.

В личном зачете узбекистанцы завоевали 5 золотых, 2 серебряные и 2 бронзовые медали.

ФИЛЬМ ОБ УЧЕНОМ

По заказу Сурхандарьинского областного хокимята студия «Меросфильм» международного фонда «Олтин мерос» завершает съемки многосерийного видеофильма, посвященного жизни и творчеству ученого-хадисоведа Аль-Хакима Ат-Термези.

— В книге Фариддина Аттора «Тазкиратул авлие» есть точные сведения об Ат-Термези, — говорит главный режиссер фильма Гияс Шермухамедов. — Этот великий ученый, который обладал энциклопедическими знаниями, является крупным представителем суфийского течения. Он написал более 400 произведений. Среди них сборник хадисов занимает весомое место. Ат-Термези считал своим учителем Имама Аль-Бухари.

Автор сценария этого фильма — известный литератор Фарход Мусаджанов. Роль Хакима Ат-Термези исполняет Якуб Ахмедов.

КЛУБ УЧАЩИХСЯ «МУЛОКОТ»

По постановлению Министерства народного образования Узбекистана на базе средней школы № 6 города Бухары создана экспериментальная площадка по углубленному изучению истории и правоведения. В эти дни по инициативе старшеклассников школы здесь организован дискуссионный клуб, названный «Мулокот».

Создание клуба показывает, что молодежь не остается безразличной к происходящим в нашем обществе изменениям, имеет личное мнение о происходящем и старается выразить свое отношение к нему. Первое занятие клуба «Мулокот» было посвящено изучению книги главы нашего государства Ислама Каримова «Узбекистан на пороге XXI века: угрозы безопасности, условия и гарантии прогресса».

ЛИТЕРАТУРНЫЙ ВЕЧЕР

В этом году в лицей-интернат изобразительного и прикладного искусства имени Навои в городе Нуроте впервые приняты сто одаренных учеников. Здесь молодые люди обучаются живописи и скульптуре, прикладному искусству и дизайну.

В этом учебном заведении стало хорошей традицией проводить встречи и вечера на различные темы. Один из таких вечеров был посвящен 545-летию Камолиддина Бехзода. На нем речь шла о жизни и творчестве великого художника. Учащиеся и гости осмотрели выставку миниатюры. Вечер завершился концертом художественной самодеятельности.

(УзА)

ЖАЖДА У РЕКИ

Не слишком радостный «водный» прогноз дают гидрометеорологи и географы Узбекистана на конец нынешнего столетия и начало будущего.

Как известно, в горах Центральной Азии сосредоточено около 400 ледников, которые в основном и питают местные реки, в том числе главные из них — Амударью и Сырдарью. За последнее двадцатилетие эти «льдохранилища» сократились почти в два раза.

По образному выражению французского исследователя Эммануэля Ладори, ледники похожи на увеличительные линзы очков. Посмотрел — и увидел судьбу поколений...

Семьдесят лет назад насчитывалось свыше семисот крупных ледников. Ледники не просто тают, они «уходят». Тревожиться есть о чем.

В середине шестидесятых годов на Алайском хребте группа опытных специалистов выбрала ледник для постоянной наблюдательной станции — с относительно ровной поверхностью, внешне «спокойный». Более пяти лет особых изменений не было, но с 1972 года скорость движения ледника неожиданно стала резко возрастать, и он быстро пошел вниз.

Ровная его поверхность разбилась на блоки, вздыбилась и сформировала почти непроходимое скопище трещин и ледяных глыб. Многим памятны подвижки ледника «Медвежий» на Памире. Скорость его доходила до ста метров в сутки. По некоторым наблюдениям специалистов, ледникам помогают таять и «уходить» соли с высохшего дна Аральского моря, которые доносят через атмосферу ветры и дожди. И это еще один отзвук большой экологической трагедии Центральноазиатского региона.

Михаил БАБИНЦЕВ

В ЧЕСТЬ ЗНАМЕНИТОЙ ТАНЦОВЩИЦЫ

В столичном культурном центре имени Ибн Сино состоялся памятный вечер, посвященный 85-летию со дня рождения мастера национального танца, известного балетмейстера и хореографа Мукаррам Тургунбаевой. В вечере приняли участие многие ее ученики, талантливые танцовщицы, известные артисты.

Директор культурного центра Азим Азизов рассказал собравшимся о жизни и творчестве М.Тургунбаевой. Он отметил, что королева танца побывала в более чем шестидесяти странах мира и везде широко пропагандировала искусство узбекского национального танца. Выступившие на вечере главный директор объединения национального танца «Узбекракс» Юлдуз Исматова, артистка Кундуз Миркаримова, руководитель ансамбля «Бахор» Мамура Эргашева и другие рассказали о том огромном вкладе, который внесла Мукаррам Тургунбаева в развитие танцевального искусства нашей страны. Юные танцовщицы студий «Мукаррам» и «Умид» представили программу, состоящую из танцев, поставленных и исполненных Мукаррам Тургунбаевой.

М.ОДИЛОВА

(УзА)

С миру по шутке

Нашел мужик в море бутылку. Ну, думает, там джин сидит, надо потереть! Трет час, два, три... Устал уже и тут слышит из бутылки голос:

— Вынь пробку, болван!

* * *

Двое беседуют:

— В жизни мужчины есть три главные вещи: машина, телевизор и жена.

— А разве жена — это вещь?

— Нет, жена, конечно, не вещь... Вот машина — это вещь!

* * *

Зайчиха разводится с зайцем.

— В чем причина? — спрашивает судья.

— Мой муж косой.

— А что же вы раньше не замечали?

— Я думала, он мне глазки строит...

* * *

— Вы делаете успехи, мадам! — говорит инструктор автошколы. — Сегодня вы впервые обгоняли грузовик с открытыми глазами.

* * *

— Ну, сынок, покажи дневник.

— Да нечего показывать, там всего одна двойка.

— Всего одна?!

— Не волнуйся, папа, я завтра еще принесу.

* * *

— Я нашел неполадку в вашей машине, мадам. Это — короткое замыкание.

— Так удлините его!

* * *

Купил англо-русский словарь и выучил англо-русский язык.

* * *

Беседуют двое новых русских:

— В моего телохранителя Васю вчера пять пуль попали! И все в голову!

— Боже мой! Он умер на месте?

— Нет, живехонек. Мозг-то не задели.

* * *

Криминальная хроника.

Преследуя хулигана, сержант Петров выстрелил в воздух. Но не попал.

СПРАВИЛА НОВОСЕЛЬЕ

Школа № 8 города Карши переехала в новое здание, которое возвели строители передвижной специализированной колонны треста «Эскианхоркурилиш». Здесь созданы все необходимые условия для того, чтобы 1300 школьников смогли получить глубокие знания.

Кроссворд

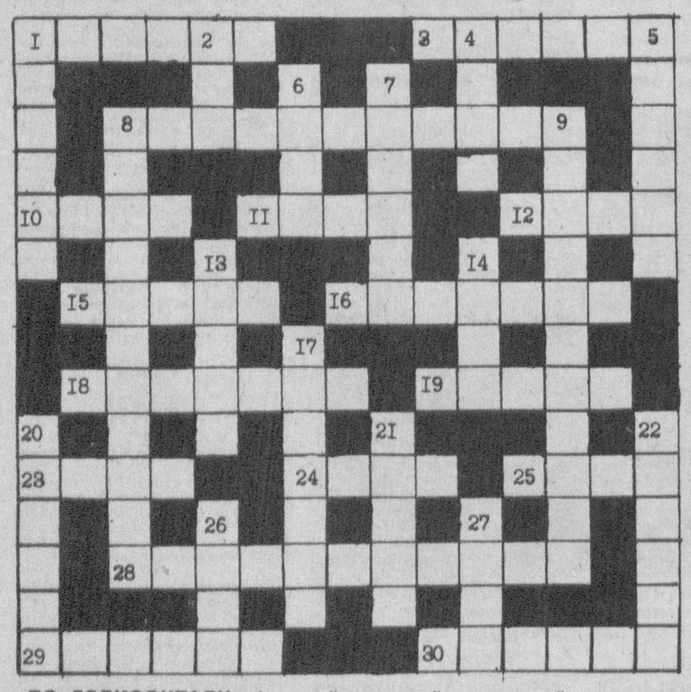

ПО ГОРИЗОНТАЛИ: 1. Древнегреческий скульптор, придворный художник Александра Македонского. 3. Горное предприятие по добыче полезных ископаемых открытым способом. 8. Деятельность лиц, не считающихся с объективными законами. 10. Хитрый, льстивый человек. 11. Город во Франции. 12. Бурято-монгольский народный хороводный танец. 15. Сооружение над шахтой для установки подъемника. 16. Гадание, колдовство. 18. Человек, в совершенстве владеющий техникой своей профессии. 19. Птица, запечатленная на гербе Соединенных Штатов Америки. 23. Основная мысль произведения. 24. Толстая плотная шерстяная ткань. 25. Французская писательница, автор романа «Консуэло». 28. Поперечная разрезка ствола дерева на части. 29. Кожура, скорлупа, счищенная с овощей, плодов, семян. 30. Столица Казахстана.

ПО ВЕРТИКАЛИ: 1. Римский консул, прославившийся роскошью и своими пирами. 2. Разменная монета Афганистана. 4. Самый высокий материк. 5. Английский король по прозвищу Львиное сердце. 6. Младший матрос на судне. 7. Туман, непрозрачность воздуха. 8. Прибор для измерения вязкости жидкости. 9. Индийский эпос. 13. Оружие подхалима. 14. Сумка для фотоаппарата. 17. Выписка из бухгалтерских документов, счетов. 20. Сорт винограда. 21. Лицемер. 22. «Вторая кожа» человека. 26. Психически неуравновешенный человек. 27. Злаковое растение.

Составил Владимир ТЮРИКОВ

ОТВЕТЫ НА КРОССВОРД, ОПУБЛИКОВАННЫЙ В № 43

ПО ГОРИЗОНТАЛИ: 5. Холерик. 6. Пасынок. 7. Шрам. 10. Вино. 12. Грач. 14. Фата. 16. Пэр. 17. Гипноз. 18. Резерв. 19. Амальгама. 22. Резон. 24. Пасха. 28. Гастроном. 31. Тантал. 32. Умелец. 33. Шоу. 34. Марс. 36. Зима. 38. Лира. 40. Трос. 42. Памфлет. 43. Святыня.

ПО ВЕРТИКАЛИ: 1. Нота. 2. Сиси. 3. Кама. 4. Йога. 8. Рейка. 9. Меню. 10. Виза. 11. Опал. 12. Грог. 13. Чара. 14. Фаза. 15. Терек. 20. Мезга. 21. Масло. 23. Наташа. 24. Прогул. 25. Диана. 26. Пшено. 27. Атос. 28. Глаз. 29. Мука. 30. Шест. 35. Реал. 37. Идея. 39. Ревю. 41. Руно.

Хозяйке на заметку

РАЗ КАРТОШКА, ДВА КАРТОШКА...

Картофель не случайно называют вторым хлебом, он почти всегда на нашем столе — и в качестве гарнира, и как отдельное блюдо. Картофель ценен для нас прежде всего большим содержанием крахмала. Белки картофеля уступают белкам мяса, но являются наиболее полезными из растительных белков. Огромное значение имеет картофель как источник витамина С, витаминов группы В, РР и К. Вот два простых рецепта блюд из картофеля.

РУЛЕТ

Приготовьте картофельное пюре, выложите на влажную салфетку или мокрый целлофан, разровняйте. На середину этой большой лепешки положите овощной фарш и сформируйте рулет. Переложите его с салфетки на смазанный маслом противень швом вниз. Верх смажьте сметаной, посыпьте сухарями, сбрызните сливочным маслом, проколите в 2-3 местах и запекайте.

Для овощного фарша мелко порежьте морковь, корень петрушки или сельдерея, репчатый лук, можно добавить грибы, спассеруйте на масле, добавьте соль, перец, рубленую зелень.

ВАРЕНИКИ

Возьмите одно яйцо, стакан воды, немного соли, размешайте в миске, всыпьте полтора стакана муки и замесите тесто. Раскатайте его, вырежьте стаканом кружочки, разложите начинку и защипите. Варите в подсоленной воде (после всплытия подержите пять минут для разбухания). Откиньте на дуршлаг, облейте горячей водой, полейте сметаной. Можно подать с грибным соусом.

Для начинки пропустите через мясорубку 1 кг горячего вареного картофеля. Мелко порезанный репчатый лук (100 г) поджарьте в растительном масле (4 ст.ложки) до золотистого цвета, смешайте с картофелем и рубленой зеленью (1 ч.ложка), посолите и поперчите по вкусу.

Секреты кулинара

- Для лучшего сохранения витаминов пищу при варке рекомендуется мешать деревянной ложкой.
- Картофель, сваренный «в мундире» (кожуре), легче очистить, если сразу после варки обдать его холодной водой.
- Картофель, отваренный для пюре, надо разминать или протирать горячим.
- Приготовляя картофельное пюре, используйте только горячее молоко: от холодного молока пюре приобретает серый оттенок.
- Картофель жарят на предварительно разогретой сковороде сначала на сильном огне, который потом уменьшают.