3 1 1 2 98

## СОБЫТИЯ НЕДЕЛИ

● **ИСТОРИЯ СТРАНЫ** за семь лет независимости, подробные сведения об экономическом потенциале Узбекистана, сотрудничестве с зарубежными странами содержатся в сборнике «Узбекистан в преддверии третьего тысячелетия», изданном на английском языке. Книга открывается вступительным словом Президента республики Ислама Каримова.

● **128 ТЫСЯЧ ЧЕЛОВЕК** работают на предприятиях германского концерна «Тиссен АГ», годовой оборот которого превышает 40 миллиардов марок. Компания «Тиссен Хандельсунион АГ», находящаяся в составе концерна, планирует осуществить в Узбекистане ряд проектов.

Делегацию этой компании принял Президент Узбекистана Ислам Каримов, отметив на встрече с гостями, что для развития сотрудничества есть широкие возможности.

● **РАТИФИЦИРОВАНО СОГЛАШЕНИЕ** о партнерстве и сотрудничестве между Республикой Узбекистан и Европейским Союзом. Португалия стала 13-й страной Европейского сообщества, ратифицировавшей это Соглашение.

Растет авторитет Узбекистана на международной арене. Независимость нашей страны признали 165 государств, из них 120 установили дипломатические отношения с Узбекистаном, который является равноправным членом многих авторитетных международных организаций.

● **ЮБИЛЕЙ БЕРДАХА** широко отметит общественность нашей страны. Знаменательной дате — 170-летию со дня рождения классика каракалпакской литературы, поэта и просветителя Бердаха (Бердимурата, сына Каргабая) посвящаются научные конференции, литературные вечера. В Каракалпакстане учреждена Государственная премия имени Бердаха за наиболее талантливые работы в области литературы, искусства, архитектуры, науки и техники. Его имя присвоено Каракалпакскому государственному университету.

*Эта дорогая Родина принадлежит всем нам!*

# ГОЛОС УЗБЕКИСТАНА

Общественно-политическая газета Народно-демократической партии Узбекистана | № 45 (341) 18 декабря 1998 г. | Цена свободная | Выходит с 5 марта 1992 года

## ОПРАВДАТЬ ДОВЕРИЕ НАРОДА

### Сессия Ташкентского областного Совета

**16 декабря состоялась внеочередная сессия Ташкентского областного Совета народных депутатов. С речью на ней выступил Президент Узбекистана Ислам Каримов.**

Ташкентская область по своему огромному экономическому потенциалу, возможностям, природным богатствам и трудолюбивому народу занимает особое место в нашей стране, сказал Президент. В последние годы в социально-экономической и культурной жизни области произошли большие положительные изменения. Труженики области вносят достойный вклад в обеспечение расцвета нашей страны, ее светлого будущего, в развитие всех отраслей народного хозяйства.

За прошедший период в области достигнуты значительные успехи, отметил руководитель нашего государства. Однако, я думаю, сегодня было бы целесообразно говорить о назревших проблемах, о допущенных недостатках.

Открыто следует сказать: почти во всех отраслях имеется целый ряд недостатков, ошибок и нерешенных проблем. Каждый гражданин должен искать ответ на такой вопрос: почему в развитых государствах, к примеру, во Франции, Голландии, Израиле и других странах каждый человек, работающий в сельском хозяйстве, может производить продукцию для 30-50 человек, а у нас ее не хватает даже для одного человека? Почему у них урожайность, эффективность и производительность труда в 4-8 раз выше, чем у нас?

Ответ на этот вопрос один, сказал глава государства: они предприимчивы и живут в постоянном поиске. Это стало их образом жизни. Этим объясняется их прогресс, благополучная жизнь.

Сегодня нужно открыто признать: наша работа пока малоэффективна, в ней много формализма, показухи. Похоже, многие руководители отраслей, предприятий и хозяйств пребывают в неведении о том, что происходит у них да и в целом в стране.

Нас совершенно не удовлетворяет работа ряда научно-исследовательских институтов, которые действуют на территории области. В деятельности наших ученых-семеноводов вместо практической работы — пустые слова и обещания.

Несмотря на принятые меры, за прошедший период текущего года преступность возросла на 4 процента, количество тяжких преступлений повысилось на 3,5 процента, за прошедшие 11 месяцев в области совершено 145 убийств, 18 из них не раскрыты. Имеются случаи совершения преступлений со стороны самих работников правоохранительных органов области. Необходимо глубоко изучить этот вопрос и принять решительные меры.

Население страны знает о неприятной ситуации, сложившейся в Самаркандской и Навоийской областях, где были нарушены критерии справедливости, были запятнаны имя и честь руководителя. А разве такие пороки, как семейственность и кумовство, групповщина, злоупотребление служебным положением, не встречаются в других местах, в частности в Ташкентской области?

Из-за подобных нарушений год тому назад мы сменили некоторых заместителей хокима области и некоторых хокимов районов на молодые кадры, свободные от этих недостатков. Мы надеялись, что и другие руководители сделают для себя соответствующие выводы. К сожалению, не все извлекли из этого уроки. В мае этого года заместитель хокима области — начальник главного управления экономики и статистики Б.Хосилов, начальник финансового управления Т.Тошходжаев и другие совершили преступления, злоупотребляя своим служебным положением. Теперь эти люди, преступившие закон, отвечают перед ним и отбывают наказание за свои преступления.

Пусть некоторые некомпетентные руководители, у которых власть вскружила голову, не забывают о том, что существуют границы, и они понесут ответственность за каждое безрассудное действие.

Глава нашего государства в своей речи обратил особое внимание на повышение благосостояния народа. Пока еще существует немало социальных проблем, которые требуют решения.

Перед тружениками Ташкентской области стоят большие задачи. Жители области — это гордый и справедливый народ с доброй душой и горячим сердцем, сказал Президент. Мы очень хорошо знаем их трудолюбие, энергию и энтузиазм. Мы верим в то, что им по плечу любая созидательная работа.

* * *

На сессии был рассмотрен организационный вопрос.

По рекомендации Президента Ислама Каримова депутаты утвердили хокимом области Уммата Мирзакулова, ранее занимавшего пост первого заместителя хокима Ташкентской области.

НА СНИМКЕ: заведующая лабораторией Газалкентского винзавода Н. Назарова.
Фото У. ШАРИПОВА

*Навстречу сессии Олий Мажлиса*

## ПРОЧНАЯ ПРАВОВАЯ ОСНОВА

### 24 декабря в Ташкенте откроется тринадцатая сессия Олий Мажлиса Республики Узбекистан

Народные избранники должны рассмотреть важные вопросы нашей жизни. В их числе проект Государственного бюджета на 1999 год, проект Жилищного кодекса, ряд других законопроектов. Нам предстоит жить по новым законам, и поэтому понятно, что к ним приковано внимание граждан республики.

Среди этих основополагающих документов проект Закона Республики Узбекистан о рекламе (второе чтение). Вот о нем хочется сказать сегодня — перед рассмотрением законопроекта в парламенте.

В нашей стране создается прочная правовая основа подлинно свободной личности, утверждается человеческое достоинство гражданина, защищаются его законные интересы и права. Именно поэтому законопроекты выносят на широкое обсуждение, чтобы каждый смог высказать свои мнения, пожелания, предложения.

Так поступили и с проектом Закона о рекламе, который одобрила в первом чтении двенадцатая сессия Олий Мажлиса Узбекистана и приняла решение о его всенародном обсуждении.

## РАЗ ПРИЗНАЛИ ВРЕДНЫМИ...

### Проект Закона о рекламе нуждается в уточнениях и дополнениях

Безусловно, Закон о рекламе нужен — пора навести порядок в важной сфере нашей жизни. В последние годы реклама буквально захлестнула нас. Мы видим ее на улицах городов и поселков, на телеэкранах, страницах газет и журналов, специальных изданий. Например, в столице на многих магистральных перекрестках нас встречает красавец-ковбой из Техаса с неизменной сигаретой «Мальборо».

Реклама бессловесная, но и так понятно, что она рекламирует сигареты: курите, мол, наслаждайтесь подобно вот этому здоровяку-ковбою... Впрочем, курильщики курят и без рекламы. Значит, призыв обращен к нам, некурящим.

Медики, и не только они, бьют тревогу, приводят уйму примеров того, насколько пагубны табачные изделия для здоровья человека. А проект Закона между тем не запрещает их рекламу (статья 21), но, правда, делает оговорки. Скажем: «Реклама табака и табачных изделий не может размещаться менее чем за двести метров от территории медицинских, спортивных, детских дошкольных учреждений, средних общеобразовательных школ». Разве эти 200 метров отделят дошколят и учеников от нежелательного для них щита? Выходит, «сигаретный» ковбой по-прежнему останется с нами?

Раз табак вреден, значит, следует строго-настрого запретить его рекламу, узаконив это. И никто, полагаю, не заподозрит Закон в ущемлении прав граждан или предпринимательских структур. Повторяю: курящим реклама не нужна.

То же самое можно сказать об алкогольных напитках, которые в проекте Закона также не включены в перечень товаров, реклама которых запрещается (статья 8). Дескать, рекламируйте, но только соблюдайте ограничения. Нельзя, к примеру, рекламировать водку и другие горячительные напитки на первых страницах газет, обложках журналов. В противном случае не избежать крупных неприятностей в виде штрафа до ста минимальных окладов, если нарушителем будет признано юридическое лицо.

Не лучше ли больше места в средствах массовой информации отводить социальной рекламной информации. То есть такой, которая касается здравоохранения, охраны природы, профилактики правонарушений? Вне сомнения, рекламодатели отыщутся.

Существенная мысль, волнующая многих, содержится в той же восьмой статье проекта. В ней перечислены случаи, когда с целью размещения рекламы запрещено прерывать телерадиопередачи. Но в статье нет ни слова о том, можно ли прерывать демонстрацию по телевидению художественных фильмов ради коммерческой рекламы. Сейчас паузы для рекламы делают 5-6 раз за сеанс. Не говорю уже об элементарном неуважении к телезрителям, но разве неясно, что это вмешательство вызывает раздражение людей и, как следствие, их ненависть к рекламе и рекламируемым товарам.

И еще об одном. В последнее время без ведома официальных медицинских служб широко рекламируются «новейшие препараты». Покупайте, мол, принимайте их, они и только они помогут вам быть всегда здоровым. Необходимо очень осторожно относиться к подобной рекламе, памятуя, что бесконтрольный прием лекарств только вредит.

На моем столе несколько печатных листов, рекламирующих фитопрепараты, то есть всевозможные растения и травы. А ведь, по утверждению врачей, некоторые виды рекламируемых трав играют роль не целителя, а возбудителя болезней, чаще всего аллергии. Реклама фитопрепаратов и других лекарств должна стать монополией Минздрава и его органов на местах, ее нельзя отдавать на откуп самодеятельным «медикам» на базарах. И такое предложение просится в качестве дополнения в статью 20 проекта.

Нет сомнения, что Закон о рекламе необходим сегодня. Но прежде, чем принять его, нашим парламентариям надо еще и еще раз вчитаться в его строки, взвесить каждое положение. Ведь слишком многое зависит от этого, а закон должен работать эффективно, в интересах всех граждан, всего нашего общества.

**Икрам АХМЕТОВ,**
**юрист**

*Вести НДПУ*

## ОБСУЖДЕНЫ НАСУЩНЫЕ ВОПРОСЫ

**В Нукусе состоялся очередной пленум Каракалпакского республиканского совета Народно-демократической партии Узбекистана.**

На нем обсуждены задачи партийных организаций, вытекающие из выступлений Президента нашей страны на внеочередных сессиях Самаркандского и Навоийского областных Советов народных депутатов.

Рассматривался также вопрос об усилении деятельности местных партийных советов по выполнению постановления XVIII пленума Центрального Совета НДП об углублении экономических реформ на современном этапе. Доклад сделал второй секретарь республиканского совета Э.Хошанов.

Наряду с этим пленум обсудил ход выполнения постановления XV пленума Каракалпакского республиканского совета об усилении участия республиканской партийной организации в ликвидации вредных последствий аральского кризиса. С докладом по этому вопросу выступил первый секретарь республиканского совета А.Асанов.

На пленуме выступил председатель Юкори Кенгаша Республики Каракалпакстан Т.Камалов.

По обсужденным вопросам пленум принял соответствующие постановления.

В работе пленума принял участие председатель Совета Министров Республики Каракалпакстан А.Таджиев.

**Наш корр.**

Нукус

## БОМБОВЫЕ УДАРЫ ПО ИРАКУ

ВАШИНГТОН. Со ссылкой на высокопоставленные источники в Пентагоне телекомпания Си-эн-эн сообщила, что начавшиеся 17 декабря в 01.00 ракетно-бомбовые удары США по Ираку будут наноситься "в течение дня и ночи на протяжении трех дней" до начала мусульманского праздника Рамадан. Атака включала использование около 100 крылатых ракет "Томагавк", направленных на цели в Багдаде, а также к северу и югу от иракской столицы. Они были выпущены с кораблей ВМФ США, находящихся в Персидском заливе, а также с бомбардировщиков "Б-52". В последующих атаках участвуют американские самолеты с авианосца "Энтерпрайз", а также британские боевые самолеты с находящихся в регионе английских военных баз. В ближайшие сутки в район Персидского залива США направят еще 100 самолетов, включая 10 штурмовиков "Ф-117", сообщили источники в Пентагоне.

После полуночи небо над Багдадом озарилось трассирующими снарядами, со всех сторон загремели взрывы. Силы противовоздушной обороны Ирака открыли ожесточенный огонь на поражение воздушных целей. Корреспондент Би-би-си в Багдаде сообщает, что не слышал шума авиационных двигателей, что означает, что первый удар был нанесен с использованием крылатых ракет. Позже представитель Пентагона сообщил, что в налетах также задействованы бомбардировщики ВВС США и Великобритании, которые атакуют военные объекты, связанные с программами Ирака по разработке оружия массового поражения. Тем временем президент Клинтон известил Конгресс США о своем приказе начать бомбардировки Ирака. Он принял это решение после того, как комиссия ООН по инспекциям военных объектов Ирака обвинила Багдад в препятствовании проведению инспекций. По словам Клинтона, США приняли решение действовать безотлагательно, чтобы успеть провести операцию до начала священного мусульманского месяца Рамадан. Британский премьер-министр Тони Блэр провел совещание со своими ведущими советниками, после чего заявил, что Ирак не может более рассчитывать на заблаговременное предупреждение о воздушных ударах. И Британия, и Соединенные Штаты обвиняют Ирак в грубом нарушении резолюций Совета Безопасности ООН и утверждают, что они располагают необходимым мандатом для нанесения ударов. Министр обороны США Уильям Коэн сообщил, что в район Персидского залива направляются подкрепления, и предупредил Ирак, что тому "не следует недооценивать нашу решимость" (Би-би-си).

Главной целью удара американских вооруженных сил по Ираку является поражение иракских "военных целей и структур безопасности". В задачу удара входит ликвидация иракского потенциала по производству оружия массового уничтожения, включая ядерное, химическое и бактериологическое. Об этом заявил президент США Билл Клинтон, который выступил по телевидению с обращением к нации.

Клинтон подчеркнул, что, отдавая приказ о применении военной силы против Ирака, он опирался на единогласно высказанное мнение его главных советников, включая вице-президента США Альберта Гора, министра обороны США Уильяма Коэна, госсекретаря США Мадлен Олбрайт и советника по национальной безопасности Сэмуэля Бергера.

Очередной отказ Багдада от сотрудничества с международными инспекторами ООН представляет собой "ясную опасность", так как "не международная инспекция разоружила Ирак, а Ирак разоружил международную инспекцию", сказал президент США. Саддам Хусейн не использовал свой шанс, который был дан ему месяц назад, и поэтому должен отвечать за нарушение данных им обещаний и за последствия своих действий, сказал Билл Клинтон.

*Газете отвечают*

## «КАК ДЕЛА ПОД ЗЕМЛЕЙ?»

В статье под таким заголовком, опубликованной в газете «Голос Узбекистана» 20 ноября, говорилось о неудовлетворительном ходе строительства третьей, Юнусабадской линии Ташкентского метрополитена, о причинах отставания. В частности, отмечалось, что сильно затягивают выполнение работ бригады сантехников и вентиляционников ассоциации «Узмонтажспецстрой».

Газете ответил первый заместитель председателя правления ассоциации А.Таджибаев. В официальном письме в редакцию он сообщил, что руководство «Узмонтажспецстроя» и его подразделений обсудили статью и проанализировали состояние дел на участках стройки, а также наметили задачи на ближайшее будущее. Монтажные организации осознают важность линии для столицы и ее жителей и предпринимают все для ее скорейшего пуска. Достигнуты определенные результаты. Так, по данным на 1 декабря 1998 года на сооружении станции «Бадамзор» и камеры № 9 закончен монтаж вентиляционных систем, эти объекты готовятся к сдаче.

Что касается сантехнических работ, то их выполнение затягивается. По словам А.Таджибаева, виновата в этом генподрядная организация — управление по строительству метрополитена «Ташметрострой»; в 1998 году «Ташметрострой» вообще не предложил объем работ по монтажу сантехнического оборудования, поэтому и не были заключены с ним договоры на их выполнение.

Ассоциация надеется, что генподрядчик вовремя позаботится о том, чтобы в 1999 году максимально загрузить привлеченные в порядке субподряда монтажные подразделения и будет бесперебойно обеспечивать их материальными ресурсами.

## ВИЗИТ ПРЕЗИДЕНТА МОЛДОВЫ

**Как сообщалось, по приглашению Президента нашей страны Ислама Каримова 17-18 декабря в Узбекистане с официальным визитом будет находиться Президент Республики Молдова Петру Лучински.**

Это первый официальный визит руководителя Молдовы в Узбекистан со времени появления новых независимых государств. Президент нашей страны Ислам Каримов в 1995 году совершил официальный визит в Молдову. Нынешний визит П.Лучински, можно сказать, является ответным.

Накануне визита в Национальном пресс-центре состоялась пресс-конференция Чрезвычайного и Полномочного Посла Республики Молдова в Узбекистане Николая Осмокеску. Он отметил широкие возможности для развития политико-экономических и культурных связей между двумя нашими государствами. За годы независимости между Узбекистаном и Молдовой подписано около тридцати документов. Только в нынешнем году объем товарооборота составил шесть миллионов долларов США, в обеих странах действует ряд совместных предприятий.

Во время визита будут рассмотрены вопросы, связанные с укреплением взаимовыгодных отношений и развитием сотрудничества, прежде всего в области производства и переработки сельскохозяйственной продукции, создания совместных узбекско-молдавских предприятий по выпуску кондитерских и винно-водочных изделий, школьной, офисной и домашней мебели, сельскохозяйственной техники, товаров народного потребления.

Официальный визит Президента Молдовы Петру Лучински в Узбекистан, безусловно, послужит дальнейшему развитию отношений между двумя республиками, укреплению сотрудничества в области науки и техники, культуры и искусства, других сферах жизни.

## У карты новостей

*Сообщают корреспонденты газеты «Голос Узбекистана» и УзА*

### НОВАЯ ПРОДУКЦИЯ

**На Ферганском механическом заводе налажено производство запасных частей для сельскохозяйственной техники. Сейчас на предприятии приступили к производству лемехов для плугов пахотных тракторов.**

Раньше такая продукция в основном завозилась. А это в свою очередь повышало ее стоимость, нередко случались срывы поставок. Да и закупать дорогие запасные части не каждое предприятие могло. Теперь все изменилось. Ферганцы гарантируют не только приемлемую цену, но и качество своей продукции.

В настоящее время коллектив предприятия начал производить хлопковые сеялки. Такая инициатива оказывает положительное влияние на экономическое состояние предприятия.

### ЗАКЛЮЧАЮТ ВЫГОДНЫЕ ДОГОВОРЫ

**В Джизаке с целью обеспечения детских дошкольных учреждений, больниц и других организаций в 1999 году продовольственной продукцией на основе договоров контрактаций состоялась областная выставка торговых, промышленных и сельскохозяйственных предприятий.**

Дехканские и фермерские хозяйства, предприятия по переработке сельскохозяйственной продукции, торговые организации, участвовавшие в ней, заключили с потребителями взаимовыгодные договоры.

### СОТОВАЯ СВЯЗЬ В ШАХРИСАБЗЕ

**В Шахрисабзе сдана в эксплуатацию станция сотовой телефонной связи узбекско-американского совместного предприятия «Уздунробита».**

Она обслуживает абонентов в Китабском, Шахрисабзском, Яккабагском и Чиракчинском районах, а также частично в Камашинском и Гузарском районах. Таким образом, сеть обслуживания «Уздунробита» доведена почти до всех регионов области.

### ОТДЕЛЕНИЕ «АЛОКАБАНКА»

**В Андижане открыт филиал специализированного акционерного банка связи Республики Узбекистан.**

Филиал будет способствовать развитию сетей связи, организаций и предприятий отрасли в городах и районах области, а также оказывать различные финансовые услуги населению.

### ГАЗИФИЦИРОВАН БАНДЫХАН

**Природный газ подведен к Бандыханскому району, что находится в Сурхан-Шерабадской степи.**

Проложены трубы газопровода к райцентру и к хозяйству имени Айбека, где были проведены первые испытания. На газификацию райцентра было затрачено 30 миллионов сумов. В будущем году жители большинства кишлаков района станут пользоваться «голубым топливом».

### ВРАЧЕБНЫЙ ПУНКТ

**В коллективном хозяйстве «Зарафшон» Хатырчинского района Навоийской области сдан в эксплуатацию сельский врачебный пункт.**

В его строительстве приняли участие работники областного акционерного общества «Обод». В новой лечебнице, оснащенной современным медицинским оборудованием, начато оказание квалифицированной медицинской помощи жителям хозяйства.

### ЦЕНТР МОЛОДЕЖИ

**При Андижанском областном общественном центре «Маънавият ва маърифат» организован пропагандистский центр «Еш куч».**

Этот центр, учредителями которого стали журнал «Еш куч» и областное управление народного образования, поставил перед собой задачу воспитания молодежи в духе требований современности, оказывать помощь в выборе и обучении одаренной молодежи. Для осуществления этих задач центр планирует открыть свои отделения в городах и районах области.

# ПРАВА ИЗОБРЕТАТЕЛЯ ЗАЩИТИТ ПАТЕНТ

В становлении национальной независимости Узбекистана одна из главных задач — создание экономики, основой которой является конкурентоспособное производство, опирающееся на новые технологии. В связи с этим большое значение сегодня приобретает правовая охрана объектов промышленной собственности.

— К промышленной собственности относятся изобретения, промышленные образцы, полезные модели, товарные знаки, — говорит начальник отдела государственной научно-технической экспертизы изобретений Государственного патентного ведомства Госкомитета по науке и технике Узбекистана Ирина Васильева. — Охрана объектов промышленной собственности направлена на стимулирование творческой активности и коммерческой деятельности, способствует привлечению инвестиций в экономику и является неотъемлемым элементом развития конкуренции в производстве и торговле.

Важный объект промышленной собственности — изобретения. Ими могут быть признаны устройства, способы, вещества, штаммы микроорганизмов, культуры клеток, растений и животных, а также применение известных ранее аналогичных объектов по новому назначению. Основным нормативным документом, который регулирует отношения, возникающие в связи с созданием, правовой охраной и использованием изобретений, является Закон «Об изобретениях, полезных моделях и промышленных образцах», принятый в 1994 году.

Гарантированная защита прав авторов подтверждается выдачей патента, действительного на территории Узбекистана в течение 20 лет. Однако этому предшествует достаточно сложная научно-техническая экспертиза. Она включает в себя проверку объекта на соответствие трем условиям, которым должно отвечать изобретение. Оно должно быть осуществимо в промышленном масштабе, обладать мировой новизной и иметь изобретательский уровень. Только в этом случае объекту предоставляется правовая охрана. Следует отметить, что качество проводимой экспертизы — очень важный фактор. Надежный патент гарантирует как самому автору, так и производителю, и инвестору соблюдение их прав.

При положительном результате экспертизы ведомство принимает решение о выдаче патента и официально уведомляет об этом. Причем исключительное право собственности на заявленный объект возникает у владельца лишь с даты этой публикации.

К нам обращаются не только отечественные, но и зарубежные заявители. Из года в год растет число заявок на получение патента Республики Узбекистан из таких развитых стран мира, как Великобритания, Германия, Канада, Южная Корея, США, Япония.

Все это говорит о том, что на мировом хозяйственном рынке наша страна как партнер представляет немалый интерес. Ведь защищает свое изобретение иностранный заявитель для того, чтобы иметь возможность его полного правового использования именно на территории Узбекистана, в том числе и в работе появляющихся день ото дня все новых и новых совместных производств.

**А.ИВАНОВА**
(УзА)

*Работаем на потребителя*

# А НАМ ВСЕ РАВНО...

Не знаю, с чего так повелось, что в нашем городском транспорте водитель — царь и бог, одним словом, хозяин. А все мы, пассажиры, даже не гости, а совершенно бесправные существа, не имеющие права голоса.

Справедливости ради хочу отметить, что среди многих автобусов, троллейбусов и трамваев есть немало ухоженных и уютных, где водители и контролеры не грубят пассажирам, вежливо отвечают на вопросы, а сама машина движется плавно, без рывков, от которых можно повалиться на пол.

Но все же часто бывает, увы, наоборот, когда «хозяева» транспорта думают только о себе, а на тех, на кого они по сути работают, от кого деньги получают, им, похоже, наплевать.

Недавно привелось услышать, как в салоне троллейбуса один из пассажиров после многочисленных рывков и резких торможений резонно заметил водителю:

— Нельзя ли осторожней — ведь не дрова везете!

— Что загрузили, то и везу, — тут же откликнулся «хозяин».

Ну как объяснить такому «остроумцу» разницу между достоинством и хамством?

Но и это бы еще ничего. Хуже другое. Заходишь в салон, а там ревет музыка так, что весь автобус или троллейбус подпрыгивает. Люди зажимают уши, терпят, но молчат. Боятся попросить убавить звук, чтобы не нарваться на замысловатую отповедь.

Козьма Прутков говаривал: «Если у тебя есть фонтан — заткни его. Дай отдохнуть и фонтану». Но наши «хозяева» и не думают затыкать свои орущие приемники и магнитофоны.

Впрочем, еще хуже то, что среди «хозяев» немало курильщиков. Табачный дым волной захлестывает несчастных пассажиров, они задыхаются, кашляют, а «хозяевам» все равно...

Летом салон хотя бы проветривался, а зимой все окна закрыты. Деться людям некуда — ехать-то надо...

Полгода назад, 19 июня, «Голос Узбекистана» уже ставил ребром этот вопрос в статье «Ядовитый дым». Почему сотни и тысячи пассажиров должны дышать отравой, своим здоровьем расплачиваться за прихоть, за дурную привычку работников транспорта?

Тогда нашу публикацию не заметили или не захотели заметить. Поэтому сейчас мы обращаемся напрямую к руководителям пассажирского транспорта, к местным властям: проведите разъяснительную работу, растолкуйте водителям и контролерам, что истинный хозяин — пассажир, что он отдает свои деньги и вправе потребовать добросовестного и доброжелательного исполнения положенных услуг.

Давайте докажем делом, что нам не все равно!

Негоже оглушать людей музыкой и песнями, городской транспорт — не дискотека. Безусловно, надо категорически запретить курение в автобусах, троллейбусах, трамваях и контролировать исполнение этого запрета.

Только выступив всем миром против никотинового зелья, мы поможем многим курильщикам преодолеть пагубную привычку, а тем, кто не курит, поможем защитить здоровье от ядовитого дыма.

**Олег НИКОЛАЕВ**

# СТАРЫЕ ПЕРЧАТКИ

**С приходом холодов люди одеваются теплее, достают перчатки. Если вы заметили, что они грязноваты, совсем не обязательно бежать в магазин за новыми. Есть способы ваши старые, привычные и удобные перчатки привести в порядок.**

Чтобы почистить лайковые перчатки, надо 5 весовых частей перекиси водорода смешать с 1 частью нашатырного спирта, 5 частями малопенящегося стирального порошка и 60 частями воды. Полученной смесью натирают лайку и, дав подсохнуть, очищают сухой тряпочкой или ваткой.

Тонкую кожу можно чистить также смесью скипидара и бензина (1:2). После чистки изделие надо просушить на воздухе в тени.

Замша чистится тряпочкой, смоченной в такой жидкости: 10-процентный нашатырный спирт, разведенный водой в пропорции 1:4. Тряпочки меняют по мере их загрязнения. Затем замшевые перчатки протирают чистой водой с добавлением небольшого количества уксуса — четверть чайной ложки на стакан воды.

Некоторые очищают замшу смесью молока с питьевой содой (чайная ложка на стакан молока) или с нашатырем.

Хотя бы изредка приводя свои перчатки «в чувство», вы избавитесь от лишних расходов.

# «СТОЛБОВУЮ» РЕКЛАМУ НЕЛЬЗЯ УНЯТЬ?

В «Голосе Узбекистана» 23 октября была опубликована реплика «Столбовая» реклама». В ней речь шла о всевозможных объявлениях-обещаниях, которыми их авторы «украшают» опоры и перегородки автобусных и троллейбусных остановок, стены, ограды и фонарные столбы. Во многих рекламах предлагаются новейшие способы быстрого и эффективного похудения, которыми якобы владеют только авторы этих объявлений.

Облепленные бумажками столбы и стены никак не согласуются с эстетикой и культурой, уродуют облик города. Но это, похоже, никого не волнует — на критическую публикацию в нашей газете не откликнулись должностные лица.

Между тем ряды самозванных врачевателей не редеют. К примеру, дала о себе знать некая Наталья Юрьевна, пообещавшая «потрясающие результаты». Не знаю, как результаты, но вот ее обещание действительно потрясает: «Под моим контролем можно похудеть эффективно, надежно, быстро и вкусно». Читаешь это сочинение и разводишь руками: как можно «худеть вкусно»?

Другая «специалистка», не пожелавшая назвать свое имя, берется обеспечить нормальный вес и заодно «оптимизировать работу кишечника и омолодить кожу». Все эти целительные действия, оказывается, основаны на 4000-летнем опыте тибетской медицины. Для пущей убедительности «специалистка» приводит цифру, которая может ошеломить любого: «у нас 20 миллионов довольных клиентов во всем мире». Вот что значит владеть статистикой с охватом земного шара.

Увы, бумага все это терпит, но почему терпеть липовую «столбовую» рекламу должны горожане?

Хватит примеров, которых не счесть. Пора ставить вопросы ребром: почему молчит по поводу деятельности самозванных «борцов» за наше оздоровление и похудение официальная медицина? Дана ли с ее стороны объективная оценка практике хоть одного из «специалистов»-саморекламщиков?

Не пора ли на каждое такое рекламное объявление оперативно откликаться налоговикам? Ведь подобные «рекламодатели» откровенно обворовывают не только нас с вами, но и государство.

Почему, наконец, авторам объявлений позволено уродовать город? Почему беспорядочные наклейки, ворох рекламных обрывков под ногами не замечают службы, призванные следить за чистотой на улицах? Одними призывами «столбовую» рекламу не остановить, пора принять решительные меры.

**Икрам АХМЕТОВ**

*Хозяева земли*

# ПОЛЕ ВОСПИТАЛО...

Про Льва Николаевича Кима ходили легенды. Будто он «подпольный» миллионер, ездит только на «мерседесе», в костюме с галстуком-бабочкой, с двумя телохранителями. Моя первая встреча с ним — недавним начальником агроучастка, а ныне руководителем крупного фермерского хозяйства в Каршинском районе Кашкадарьинской области совершенно опровергла эти вымыслы.

Не найдя Кима в поселке, я отправился в поле и увидел странную картину. Уже немолодой, седовласый кореец, выпрыгнув из потрепанного «уазика», достал из его прицепа две бутылки кефира и отправился к уборочному агрегату. Спустя минуту вернулся. Правда, разговор у нас получился коротким.

— Извините, через час освобожусь. Пока бутылки прохладные, надо раздать, — тут на прицепе я увидел обычную ванну с водой и лежащие в ней бутылки. — Смотрите, какая жара и пыль, лучше кефира в эту пору напитка нет.

Из кабины хлопкоуборочного комбайна высунулся русский парень и помахал рукой.

— Это Володя Зайцев, — представил его Ким. — С Урала, в общем-то, мой крестник, но вот жаль, последние дни отрабатывает, уезжает на родину, жениться собрался...

... После десяти лет работы с луком и другими овощами Ким решил взяться за хлопок. Выпросил у высокого начальства в области ни много ни мало — тысячу гектаров земли. Люди из соседнего хозяйства, коренные жители, ему поначалу не поверили и в новый коллектив не пошли. Это очень расстроило бригадира, и он поехал в Ташкент — посоветоваться со старшим братом Алексеем. На вокзале случайно встретил молодого человека, который собирал пивные бутылки.

— На дорогу домой не хватает, что ли? Хочешь добавлю?.. — Ким весело протянул три червонца.

— Все равно пропью, мне бы лучше билет до Свердловска, — мрачно и недружелюбно проговорил парень, но деньги взял.

— А работать хочешь? Поехали со мной в Каршинскую степь. Жилье есть, трехразовое питание, ну и заработок, естественно.

Так Володя Зайцев стал первым поселенцем будущего хозяйства. Оказавшись с ним в бане, Ким, видавший всякое, удивился. Перед ним была настоящая картинная галерея из татуировок. На теле не нашлось ни одного свободного местечка, где бы не было чего-то из целого набора наколок от традиционной «не забуду мать родную» до триптиха из жизни классиков марксизма-ленинизма.

Володя, не бывавший дома целое десятилетие, после первой получки поехал к себе в деревню, на Урал. Поставил памятник на могиле отца, а, возвращаясь, по дороге в Карши оказался... в Москве и загулял. Но набрался смелости и послал телеграмму: «Выручай, последний раз. Если поверишь, отработаю». Не долго думая, Лев Николаевич выслал деньги. Видимо, такая вера подействовала на Зайцева больше, нежели очередное наказание. Он вернулся в Карши и стал в полном смысле человеком.

Лев Ким признался мне, что «Педагогической поэмы» А.Макаренко никогда не читал и о судьбе Семена Карабанова ничего не знает. Я, познакомившись с биографиями некоторых его воспитанников, удивлялся терпению, силе воли этого человека. Его долгое время считали чудаком, ненормальным, а иногда даже проходимцем, который, мол, зарабатывает состояние на людях, потерявших себя и готовых ради тарелки горохового супа на все.

Но это совсем не так, в чем я убеждался, приезжая во второй и третий раз в Каршинскую степь ко Льву Киму.

Люди живут в дружбе и доверии друг к другу. Это видно и по дисциплине труда, что крепко держится в коллективе, по экономическим показателям, ну и, конечно, по заработку. Судите сами, около ста человек обрабатывают тысячу гектаров, когда в ряде областей республики на одного работающего приходится не более одного-двух гектаров. Но если в среднем по Узбекистану один сельчанин производит продукции примерно на 30 тысяч сумов, то в хозяйстве Кима — в шесть раз больше!

Всего перевоспитание здесь прошли около ста человек. Одни уехали, но многие остались с семьями, построили дома, разбили сады, огороды. Теперь и местное начальство по-другому стало смотреть на эти вещи. Хватит, мол, экспериментировать с бомжами и недавними преступниками. Обычных людей хватает, что без работы сидят.

— Это люди в основном с трудной, изломанной судьбой, — убежден Лев Николаевич. — Оттолкни любого из них, и он вновь может оступиться. Так оно и бывает: вышел человек из тюрьмы, его никто не берет на работу, общежития не дают. Куда деться?

Конечно, и в хорошей семье не без урода, а с таким контингентом тем более не может быть все идеально. Попадались Киму и такие, кого накормили, одели, а он смылся на второй-третий день, прихватив с собой что-нибудь «на память» — транзисторный приемник из «красного уголка» или пару постельных принадлежностей.

Но все равно, откуда такое понимание души человеческой? Может быть, корни его в собственной нелегкой жизни... Был грех, «дружил» Лева Ким в юности с милицией. Потом служил на Мангышлаке, который в ту пору можно было сравнить с лунным ландшафтом. Когда вернулся в Узбекистан, уехал в Карши, где только что осваивали целину. Картина была почти такая же безрадостная, как и на Мангышлаке. Голая степь. Люди спали на раскладушках под шиферными щитами, чтобы летом как-то укрыться от раскаленного солнца, а осенью — от постоянных дождей. Жили, как цыгане, табором и ели из одного котла.

Лева всегда был настырным и ставил перед собой с виду неосуществимые задачи, но достигал цели. Так, он решил приехать к родителям на собственной «Волге» и, собирая три года деньги, купил старенький «ГАЗ-21». Но уже следующим летом пригнал машину к брату, Алексею, взял у него две тысячи рублей и сказал, что хочет стать хозяином своего участка, а для начала берется за лук.

Помнится, в конце семидесятых мы к «луковому» буму относились весьма предвзято, когда корейцев с их плантациями можно было встретить в Сибири, на Дальнем Востоке, на Украине. Но Ким не поехал никуда, а развернулся в той же Каршинской степи. Взял 17 гектаров пашни, подобрал бригаду. Вместе вырыли восемь землянок для жилья. Насколько они были «благоустроенными», можно судить по цене — каждая такая «отдельная квартира» обходилась всего в 80 рублей! Но свет провели от ближайшей электролинии, так что и холодильник, и телевизор можно было подключить.

В начале восьмидесятых, или спустя почти десять лет, его заметило областное и районное начальство, когда он с небольшого участка земли стал давать по три плана лука, капусты.

— Хватит, Лева, баловаться луком, берись-ка ты за настоящее дело — за хлопок, — сказал ему тогда директор одного из первых целинных совхозов Самид Курбанов. Звал он Кима уменьшительно, как и все, может быть, за его малый рост, а скорее всего за какое-то открытое мальчишество в жестах, поступках, за горячность, за разные его идеи и проекты, которые, впрочем, всегда оборачивались конкретностью и завершенностью.

— Поля, видишь, какие? — продолжал Курбанов. — Придется планировку заново проводить, да и оросительная сеть не в порядке. В общем, земля сдана только в рапортах. Дам тебе скрепер, бульдозер, а вот насчет людей — не надейся. Нет их у меня, да и не каждый пойдет сегодня к тебе, сам понимаешь...

Выход подсказала «кадровая политика» Кима. Но люди, пришедшие со стороны, оказывались со способностями Кулибина или Левши, могли выполнять любую работу, однако не знали землю, тем более никогда не выращивали хлопок. И в первый сезон Киму пришлось посадить на хлопкоуборочный комбайн даже жену. Но со временем научились искусству обходить землю и привлеченные со стороны работники.

С обретением суверенитета в Узбекистане многое изменилось, произошли перемены и в управлении аграрным сектором. Исчезли совхозы, а на их месте появились различные кооперативы и ассоциации. Вроде нет теперь у Кима его агроучастка, хотя остались та же земля, техника, все остальное оснащение, работают в основном те же люди. Стал он как бы крупным фермером, только с привлечением наемной силы. Ведь, как ни крути, с тысячью гектаров одной семье не справиться. А тут еще большой огород, сад, животноводческая ферма и даже своя строительная бригада.

А главное, как отказаться от людей, которых он сам ставил на ноги и с ними поднимал все хлопотное выросшее ныне хозяйство. Дает оно сегодня продукции намного больше, чем недавний совхоз или колхоз. Вот и теперь, несмотря на сложности со снабжением и другие трудности, он сумел вплотную придвинуться к 30 центнерам хлопка с гектара и значительно перекрыл плановые показатели.

Ким не ждет, когда ему подбросят фондовые удобрения, а ездит по всей округе и собирает органику. По этому поводу его соседи-хозяйственники шутят, что, мол, Лева Ким, как тот китаец из анекдота, который, где бы ни находился, а нужду обязательно справит на своем огороде. А предприимчивый Ким возит на свой участок не только органику, но и стройматериалы, всякую технику. Вот уж поистине настоящий хозяин!

— Пока я жив, и хозяйство мое будет жить! — заверил меня Ким. — А там, смотришь, и сыновья поддержат. Она, жизнь, идет ведь не по песочным часам, а по законам доброты и силы...

Слушал я его, и так мне хотелось, чтобы и на сей раз он оказался прав. А иначе жить было бы скучно.

**Михаил БАБИНЦЕВ**

*Газете отвечают*

# ПОСПЕШИЛИ И ПРО «ТИТУЛ» ЗАБЫЛИ

Заметка под таким заголовком была опубликована осенью в нашей газете (№ 36). В ней говорилось о том, что плохо работают системы водоснабжения и отопления в ряде домов на улице М.Ана в Юнусабадском районе.

Когда-то эти дома находились в ведении «ТАПОиЧ», жилищно-коммунальное управление которого обещало, что «... замена инженерных коммуникаций будет предусмотрена титулом 1993 года». С тех пор много воды утекло, причем в буквальном смысле. «... В подвальном помещении наблюдается течь труб. Напор холодной воды недостаточен. Отопление неудовлетворительное...» — сказано в акте, составленном представителем коммунально-эксплуатационного управления Юнусабадского района и жильцами. Акт этот прислал в нашу редакцию вместе со своим ответом заместитель хокима Юнусабадского района С.Н.Юлдашев. Он сообщил:

«Жилые дома №№ 3,4,5,7 по улице М.Ана 1952-1953 годов застройки переданы бывшим владельцем «ТАПОиЧ» на баланс районного коммунально-эксплуатационного управления в июле 1997 года. В связи с тем, что трубопроводы холодного водоснабжения и отопления нуждаются в замене, капитальный ремонт инженерных коммуникаций включен в проект плана на 1999 год.

Одновременно сообщаем, что ранее Юнусабадским КЭУ гарантий по вопросу включения в титул не давалось. Кроме того, жилой дом № 6 по улице М.Ана на балансе АП-7 Юнусабадского КЭУ не значится».

Благодаря С.Н.Юлдашева за конкретный ответ, одновременно выразим надежду, что уж в наступающем-то году многострадальные дома будут отремонтированы, а их жильцы обретут желаемый комфорт.

Вот только на совсем ясно, кто хозяин дома № 6, неужели это здание останется беспризорным?

*Курсом реформ*

# «БАХОР»: МЕБЕЛЬ НА ВАШ ВКУС

**В августе 1997 года в структуре АО «Аль-Захира», занимающегося в основном снабжением в мебельной промышленности Узбекистана, была создана фабрика «Бахор». Это, можно сказать, был эксперимент. С тех пор не прошло и полутора лет, а молодое предприятие уже успело заявить о себе в полный голос. Оно по праву считается одним из лучших в системе республиканского государственного объединения «Узбекмебель». По объему производства, качеству выпускаемой продукции, уровню рентабельности фабрика в первой пятерке среди 33 предприятий отрасли.**

**Возглавляет «Бахор» молодой инженер-технолог по деревообработке Абдували АБДУРАХМАНОВ, выпускник ТашПИ, за плечами которого 12-летний стаж работы, богатый практический опыт. Он говорит:**

— Наша фабрика занимает всего один производственный корпус площадью 1,5 тысячи квадратных метров. Здесь сосредоточен весь технологический цикл, начиная с комплектации заготовок и кончая выпуском готовой продукции. Здание было предоставлено нам на условиях аренды акционерным обществом «Ташкентмебель» в Северной промзоне столицы. Уже в год создания предприятия нашему коллективу удалось изготовить и реализовать 500 комплектов корпусной мебели «стенка», которой мы дали звучное название «Бахор». Иными словами, не было затрат времени на «раскачку» — приобретение оборудования, его установку, наладку, подбор кадров. Кстати, машины смонтировали сами.

Объем товарной продукции неуклонно возрастает. В 1998 году фабрика ежемесячно выпускала в среднем 170 комплектов мебели примерно на 14,5 миллиона сумов.

**— На какое количество работающих приходится такая выработка?**

— Наш молодежный коллектив состоит всего из 30 человек, 23 из них — станочники-фрезеровщики, столяры-сборщики, рабочие других специальностей. У большинства высокая квалификация. С высокой отдачей трудится, например, бригада комплектовщиков корпусной мебели, которую возглавляет Олим Абдукадыров. Начальник цеха Дильмурад Исхаков и рабочие считают, что достигнутый уровень — не предел, что есть резервы для дальнейшего роста производительности труда. С учетом и отчетностью, делопроизводством справляется один человек — Мухаё Арифходжаева. Она у нас и бухгалтер, и экономист.

Техническое оснащение фабрики проведено с учетом новейших достижений в мебельной промышленности. Так, заготовки обрабатывает универсальный копировально-фрезерный станок с программным устройством «Ровер» итальянского производства. Программу для него — что и как выпиливать — пишет специалист-программист с высшим образованием Сергей Фадеев. Он же занимается наладкой чудо-машины, если в этом возникает необходимость. Обслуживают станок операторы Низам Шарапов и его сменщик Баходыр Шамазов. Кроме «Ровера», существенную роль в производственном процессе играет также облицовочный станок, купленный у испанской фирмы.

Предприятие располагает полным комплектом всевозможных инструментов и приспособлений для повседневной бесперебойной производственной деятельности.

В создании фабрики, техническом и технологическом оснащении всемерное содействие оказали руководители и специалисты ГАО «Узбекмебель» и АО «Аль-Захира». На их помощь и поддержку рассчитываем и в дальнейшем, ведь мы не намерены останавливаться на достигнутом. Собственно говоря, наш завтрашний день «программируется» при активном участии хозяйственных руководителей, экономистов и инженерно-технических работников «Узбекмебели» и «Аль-Захира».

**— Не возникает ли затруднений в реализации готовой продукции?**

— Как правило, не возникает. Без хвастовства замечу, что наша продукция, как говорится, идет «с колес», часто минуя склад. В иные месяцы фабрика не в состоянии удовлетворить заявки всех клиентов — торговые организации Ташкента, Намангана, Карши, Гулистана, других городов. Работаем с ними на основе долгосрочных договоров. В будущем году рынок сбыта расширится. Он будет ориентирован на экспорт. В частности, задумано открыть Торговый дом в одном из городов Казахстана.

**— Чем, на ваш взгляд, объясняется постоянный спрос на продукцию вашей фабрики?**

— Мы интересовались мнением покупателей. Они говорят, что наша секционная корпусная мебель типа «стенка» отличается высоким качеством, конструктивными достоинствами, привлекательным внешним видом, многофункциональностью. Оптимален и размер — 4700x2300 миллиметров. Конечно, приятно слышать добрые слова в свой адрес. Добавлю, что нашему коллективу приходится работать в условиях конкуренции: тот же тип мебели, в числе других, выпускает наш сосед — АО «Ташкентмебель». Поэтому, понятно, требования к качеству продукции у нас на первом плане.

Сообщу для сведения покупателей адреса магазинов в Ташкенте, где можно приобрести нашу продукцию по перечислению или за наличный расчет. Это СКВ «Мебель» на площади Джами в Сабир-Рахимовском районе, «Махсут» по соседству с Центральным телеграфом, «Шухрат» на массиве Чиланзар, «Юнусжон» в Юнусабадском районе, «Бадавлат Пахлавон» на Фархадском базаре. Продается выпускаемая фабрикой «стенка» и на территории базара в Сергелийском районе.

**— Как решаются в нынешних непростых условиях вопросы обеспечения предприятия сырьем?**

— Серьезных перебоев в снабжении сырьем и материалами, которые бы могли отрицательно сказаться на темпах и объемах производства, у нас не было. Скажу «по секрету»: сегодня «Бахор» обеспечен таким количеством ламинированных, то есть облагороженных плит и фурнитуры, которого, по нашим подсчетам, хватит для бесперебойной работы с полной нагрузкой до мая будущего года.

Плиты регулярно поставляет согласно договорам АО «Балдерея» в Риге (Латвия). Сейчас готовим документы для заключения контрактов с тем же надежным предприятием на 1999 год. Фурнитуру отменного качества получаем из Германии — тоже без задержек.

**— Каковы перспективы развития молодого предприятия, которым вы руководите? Что намечаете на новый, 1999 год?**

— Как и коллективы многих других предприятий отрасли, нас волнует вопрос выхода со своей продукцией на внешний рынок. Цель тут одна — за счет экспортных поставок получить в свое распоряжение валютные средства, необходимые для приобретения за рубежом сырья и материалов лучшего качества, машин и механизмов. Поэтому возникла идея создать на базе «Бахора» совместное предприятие в паре с одним из мебельных предприятий Польши или России, возможно, другого государства. Было бы хорошо определить будущего партнера на тендерной основе. Такая возможность не исключена. Верю, что вопрос, связанный с созданием СП, решится в новом году.

Есть у нас одно намерение — приобрести в ближайшее время станок-автомат с программным устройством для фигурного прессования, которое позволит обогатить и разнообразить лицевую сторону мебели. И, конечно, со временем мы расширим ассортимент выпускаемой продукции.

Наша вышестоящая организация «Аль-Захира» является акционерным обществом. С будущего года в семью акционеров вольется и коллектив «Бахора», который полон оптимизма, верит, что все намеченное будет осуществлено.

**Вел беседу**
**Икрам АХМЕТОВ**

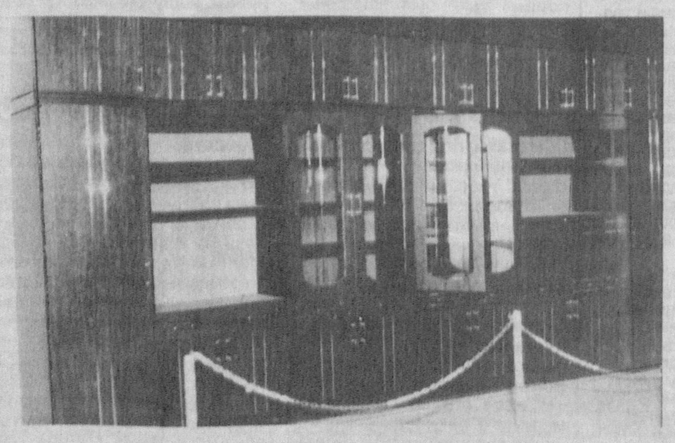

**НА СНИМКЕ: так выглядит корпусная мебель, выпускаемая фабрикой «Бахор»; за работой оператор Низом Шарапов.**

**Фото Шавката АКРАМОВА**

# НОВЫЙ РЫНОК В ТАХИАТАШЕ

В густонаселенной части городка энергетиков Тахиаташа сдан в эксплуатацию новый дехканский рынок. На рынке, занявшем площадь в один гектар, начали действовать три крытых павильона, десятки частных магазинов, предприятия бытового обслуживания населения. На строительство рынка было потрачено четыре миллиона сумов.

(УзА)

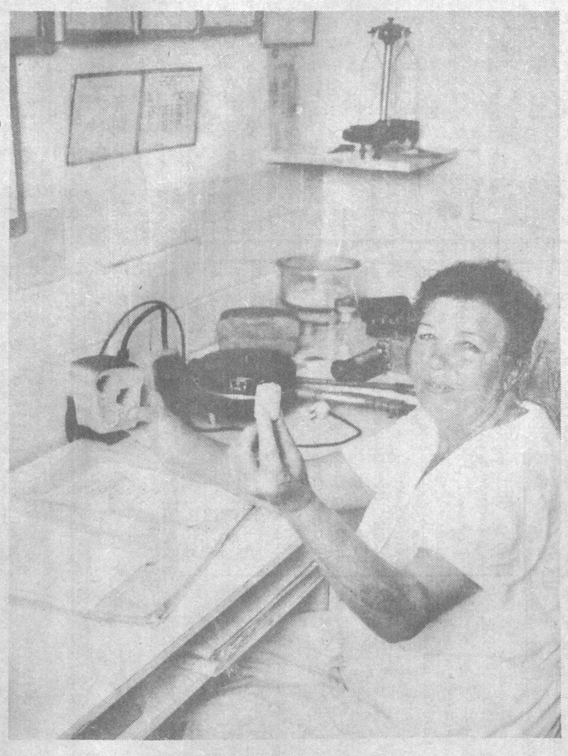

**НА СНИМКЕ:** ветеран труда Янгибазарского хлебокомбината заведующая лабораторией А.П.Гуржос.

Фото В.ГРАНКИНА

*Человек и его дело*

# ВОСПИТАЙ УЧЕНИКА

Как-то в самом начале трудовой деятельности мне, ученику-фрезеровщику, дали задание выровнять края отштампованных деталей. Получил фрезу, закрепил в патроне. Только прикоснулся ею к детали — фреза сломалась. В чем, думаю, дело? Режим резания, обороты и подачу выбрал, как требует технология, но...

Заведующая инструментально-раздаточной кладовой Анна Сергеевна Панова не стала упрекать меня, молодого рабочего, а выдала новую фрезу. И снова поломка! А с инструментами тогда было трудно...

Панова забрала у меня сломанные фрезы и пошла в цех, где они проходили термическую обработку. Там-то и выяснилось, что вся партия этих фрез с браком. Заменили их другими, и дело пошло. Одной фрезой я обработал 250 деталей, а в конце смены сдал инструмент целым и исправным.

От неудачного начала, может, опустились бы у меня руки, но мне повезло — помогла Панова, следил за моими первыми шагами наставник Иван Михайлович Басанец. Однако, бывает, что новичок, получив в отделе кадров пропуск, остается предоставленным самому себе. Сегодня не заняли работой на всю смену, завтра, а потом, смотришь, он прогуляет или раньше положенного уйдет домой. Именно с таких «мелочей» и начинается недисциплинированность. Потом приходится молодого человека не воспитывать, а уже перевоспитывать.

Но обеспечить работой — этого мало. Надо еще учитывать состояние новичка, стремящегося побыстрее утвердить себя в цехе, почувствовать равным среди равных. В этом стремлении есть даже определенная опасность.

Был у меня подшефный Владимир Кутань. Чувствую, взялся за дело с рвением, хочется ему побыстрее перевыполнить норму. Бывало, инструмент у него на станке так затупится, что не режет металл, а просто трет его и давит. Но затачивать фрезу Володя не идет, пытаясь сэкономить на этом время. Объяснил ему, что с острым инструментом он сделает больше доброкачественных деталей, а так не выигрывает ни в чем, экономия времени — мнимая. К счастью, Володя крепко усвоил, что инструмент в наших руках — самое главное.

Все новички, приходящие на завод из профтехучилищ, имеют второй или третий разряд. Но мы-то видим, что не все своему разряду соответствуют! Кто-то просто плохо учился, другому работа не по душе. Но будем справедливы к недоучившимся или плохо обученным. Порой в этом нет их вины.

Не раз я бывал в профессиональных училищах. Радовали перемены, которые там происходили. За последние годы в учебные программы были внесены новые теоретические курсы, на уроках ребят знакомят с новейшими станками. Но теория — это одна половина учебного процесса. Волнует меня другое — то, как применяются полученные знания на практических занятиях в производственных мастерских. Ведь мне приходилось видеть, как выпускник училища не мог самостоятельно справиться с заданием средней сложности. Почему? Да потому что в ученических мастерских ребята делают простейшее: отвертки, молотки, зубила. Разумеется, как предварительный этап, такое необходимо. Но современное производство требует от выпускника гораздо большего. Отвечает ли его умение этим требованиям?

Думаю, что проблема выпускника училища в том, что на первых порах его практическая подготовка явно уступает теоретической. Мое мнение такое: чтобы повысить мастерство, значит, и уверенность в себе каждого выпускника профшколы, надо поднять уровень практических занятий, дать ребятам возможность делать детали сложных конфигураций. Тогда с первых дней на заводе у них будет больше интереса к делу, а отсюда активность, инициатива.

У молодежи трудового и жизненного опыта меньше, чем у кадровых рабочих, но ведь ей предстоит шагнуть дальше нас. Уже сегодня от человека, стоящего у станка, требуется многое, он не просто исполнитель. От наставников, опытных специалистов зависит, чтобы воспитанники приобрели не только мастерство, но и высокие идеалы добра и справедливости, чувство рачительного хозяина, работающего в интересах всего общества, в интересах процветания своего независимого государства.

**Сергей ЧИНАЕВ,**
**ветеран труда**

# ПЕРЕДВИЖНАЯ ВЫСТАВКА В НУКУСЕ

**В Нукусе проходит международная передвижная выставка «Мини-технологии и компактное оборудование по выпуску товаров народного потребления и переработке сельхозпродуктов».**

Выставка организована Министерством внешних экономических связей Республики Узбекистан в соответствии с Указом Президента «О мерах по дальнейшему стимулированию развития частного предпринимательства, малого и среднего бизнеса» и постановлением Кабинета Министров республики «О совершенствовании механизма стимулирования малого и среднего предпринимательства».

К участию в нынешней выставке специалисты внешнеторговых объединений МВЭС и «Узэкспоцентра» привлекли ведущие зарубежные фирмы и компании, производящие мини-заводы по переработке мясо-молочной и зерновой продукции, кондитерские цехи, упаковочные машины и другое оборудование. Среди участников выставки фирма «Вено» из Болгарии, фирмы «Пак Лайн» и «М.А.Д.Агрикультурал Продактс Девелопмент Корпорейшн Лтд.» из Израиля, «ЭКМАСАН» из Турции, «Трансмашимпэкс» из Китая, «Технагри Проджект» из Италии и другие.

(УзА)

# СДАНЫ В ЭКСПЛУАТАЦИЮ

В хозяйстве «Камилон» Касбинского района сданы в эксплуатацию новый сельский врачебный пункт и школа на 844 места. Они возведены коллективом районного строительного управления № 18.

*Зарубежный калейдоскоп*

## ДОПЕЛИСЬ...

**Знаменитое трио теноров — Паваротти, Доминго, Коррерас — немецкие налоговики обвиняют в незаконных операциях по сокрытию доходов.**

Полным ходом идет расследование. По данным прокуратуры, Доминго скрыл от обложения налогами 5,3 миллиона марок, Коррерас — 4,5 миллиона и Паваротти — 2 миллиона. Да и знаменитая Монтсеррат Кабалье «прикарманила» 500 тысяч марок.

В Германии выступления теноров организовал импресарио Матиас Хофман, уже находящийся под следствием. Он заявил, что все певцы были прекрасно осведомлены о незаконности своих махинаций.

## НЕ ЖЕЛАЮТ МЫТЬ РУКИ

**Оказывается, большинство французов не любят мыть руки.**

Их вообще никогда не моют 6 процентов населения, а 65 процентов французов считают излишним мыть руки после посещения туалета.

В стране, знаменитой своей парфюмерией, расход мыла на душу населения составляет 600 граммов в год, тогда как в Германии он достигает 1500 граммов.

Опубликовав эту информацию, французская газета «Фигаро» заметила, что неопрятными можно считать все слои общества — от чернорабочих до интеллигентов.

## СПЕШИЛИ...

**Очередную группу контрабандистов наркотиков лондонская полиция задержала случайно.**

Наркоторговцев подвело нетерпение. Они решили поскорее провернуть дело и загрузили всю партию в огромный грузовик, который возьми да и заглохни посреди туннеля под Темзой.

Фургон перегородил проезд и вызвал огромную «пробку», чем привлек к себе внимание полиции, пожелавший проверить его груз...

## ВИТАМИНЫ НЕ ТАК ПОЛЕЗНЫ

**Ученые-медики многих стран в последнее время призывают ограничить прием витаминов.**

Как показывают исследования, некоторые витамины вызывают побочные явления, наносящие вред здоровью. Их избыточное употребление приводит к головным болям, выпадению волос, тошноте и слабости. Даже знаменитый витамин С — аскорбиновая кислота может разрушить молекулы наследственности, и больше 75 миллиграммов в день не рекомендуется давать взрослому человеку.

Никто из ученых не сомневается, что витамины необходимы, но выпущенные медицинской промышленностью имеют далеко не те же свойства, что натуральные. Поэтому есть надо не таблетки, а овощи, фрукты, зелень...

## АВТО НА ВЗЛЕТЕ

**В аэропорту американского города Тампа во Флориде переполох вызвала автомашина, несущаяся по взлетной полосе.**

На этой же полосе начинал свой разбег «Боинг-737». К счастью, самолет и автомобиль успели в последнюю минуту затормозить.

Оказалось, что подвыпившая 33-летняя Луз Арс возвращалась ночью с гулянки, заблудилась в темноте и сама не заметила, как выехала на широкое поле местного аэропорта. Увидев перед собой «Боинг», мисс Арс моментально протрезвела, но все же нарушительницу отправили в полицию. Ведь вылеты самолетов пришлось приостановить из-за инцидента в аэропорту.

**По материалам печати подготовила А.ПЕРЧЕНКО**

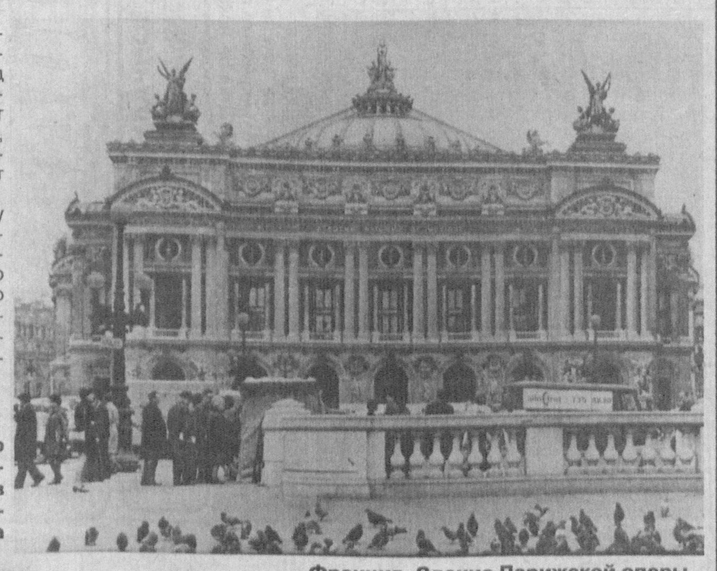

**Франция. Здание Парижской оперы.**

# ЧАСЫ В НАГРАДУ

**Председатель махалли «Дехканабад» Янгиюльского района Хасан Эралиев награжден именными часами. Торжественно вручил их начальник УВД Ташкентской области генерал-майор внутренней службы Р.Хайдаров на встрече работников правоохранительных органов с общественностью махаллей района.**

На встрече, организованной областным управлением милиции и РОВД, говорилось об усилении борьбы с преступностью, наведении повсеместно должного правопорядка при деятельном участии населения. Шел деловой обмен мнениями. Слово взял и Х.Эралиев — руководитель махалли, на территории которой в прошлом и нынешнем годах не было правонарушений. Тут люди живут единой, сплоченной семьей, активно участвуя от мала до велика во всех общемахаллинских мероприятиях, в особенности в благоустройстве и озеленении, оказывают шефскую помощь коллективному хозяйству имени Н.Ниязова. Существенную роль в жизни махалли играет свой, местный радиоузел, вещающий по утрам и вечерам. В роли ведущего, как правило, выступает сам председатель, педагог-ветеран.

В аккуратном и компактном «Дехканабаде», расположенном бок и бок с районным центром, всегда царят мир и спокойствие. К сожалению, далеко не везде в районе обстановка так благополучна. По словам начальника райотдела милиции А.Айдарова, ныне преступлений совершено несколько больше, чем в 1997 году. Утешает одно: значительно возрос процент их раскрываемости. Так, оперативной группе капитана Т.Алматова удалось быстро раскрыть тяжкое преступление — убийство с целью ограбления предпринимателя, совершенное «залетными» бандитами. Они арестованы и скоро предстанут перед судом.

Встреча, по мнению ее участников, была интересной и полезной.

**Наш корр.**

Ташкентская обл.


**УВАЖАЕМЫЕ СООТЕЧЕСТВЕННИКИ И ГОСТИ НАШЕЙ СОЛНЕЧНОЙ СТРАНЫ!**

Вы хотите выгодно вложить, приумножить свой капитал?
Узпромстройбанк приглашает вас. Мы решим ваши проблемы и сделаем ваш доход солидным.
Узпромстройбанк является крупнейшим акционерно-коммерческим банком Республики Узбекистан с объявленным уставным капиталом в 4 миллиарда 500 миллионов сумов.
В настоящее время ведется активная продажа акций очередной эмиссии Узпромстройбанка. При номинальной стоимости акций 1500 сумов они реализуются на фондовой бирже по 1600 сумов. Став владельцем акций Узпромстройбанка, вы можете получить хороший доход.
Приобрести акции вы можете во всех филиалах Узпромстройбанка.

**Телефоны: 136-08-26, 133-28-93, 144-53-01.**


# ТЕЛЕВИДЕНИЕ

## ПОНЕДЕЛЬНИК, 21

**Вниманию телезрителей!**
**В связи с профилактическими работами в понедельник, 21 декабря передачи программы УзТВ-I с 5.00 до 14.10 будут транслироваться по каналу УзТВ-IV.**

### Телеканал «Ўзбекистон»

17.55 Программа передач. 18.00 Новости. 18.10 «Мир и человек». 18.25 «Химмат». 18.45 «Юрак сенсан менинг созим». Музыкальная программа. 19.05 «Бирдан бир миллионгача». 19.25, 19.55, 20.25, 21.55 — Реклама. 19.30 «Ахборот» (рус.). 20.00 Вести с бирж и из банков. 20.10 Вечерняя сказка. 20.30 «Ахборот». 21.05 «Мубарак Рамазон тухфаси». «Муҳаммадун Расулуллох». Премьера телевизионного многосерийного художественного фильма. Фильм 5-й. 3-я часть. 22.00 «Узлигинг намоён қил». На экране — Навоийская область. 22.25 «Подводная одиссея команды Кусто». Телесериал. 5-я серия. 23.15 Программа «Мазмавият». 23.55 «Ахборот». 00.25 — 00.30 «Ватан тимсоллари».

### УзТВ II

YOSHLAR TELEKANALI

18.00 Программа передач. 18.05 Студия «Новое поколение» представляет: («Ким этчил-у, ким чаққон?», «Мульттомошо»). 18.40 «Взгляд». 18.55 «Музыкальные мгновения». 19.00 «Давр». Информационная программа. 19.25 «Буюк юрт фарзандиман». 19.40, 20.35, 22.25 — Реклама. 19.45 «Доктор Финли». Телесериал. 20.40 «Жаҳон». Международное обозрение. 21.00 Мелодии любви. 21.15 «Мезон». 21.40 На телеканале «Ёшлар». 21.45 Арабская эстрада. 22.00 «Давр». Информационная программа. 22.30 Синема. «Интеллектуал». Мелодрама. 24.00 «Хайрли тун!»

### УзТВ III

TTV

17.55 Программа передач. 18.00 «Даракчи». 18.10 «Ериптош». Мультсборник. 18.20 «Телефакт». (рус.). 18.30 «О тебе и для тебя» (узб.). 18.45 «Санта-Барбара». Телесериал. 19.25, 19.55, 20.25, 21.00 - Реклама. 19.30 «Ахборот » (рус). 20.00 «Уроки про налоги». 20.15 «Добро пожаловать в Ташкент». 20.30 «Ахборот ». 21.05 «Таггерт». Телесериал. 21.55 «Медицина для вас». 22.20 «Телефакт» (узб.). 22.40 «Рассказы о Японии». 22.50 «Даракчи». 23.00 «Минг бир маслаҳат». 23.05 «Спорттайм». 23.15 Музыка и реклама. 23.25 «Экран приключенческого фильма». 00.55 «ТТВ-мюзик». 01.20 «Спокойной ночи, мой город!»

### Международный телеканал

5.00 «Мубарак Рамазон тухфаси». «Муҳаммадун Расулуллох». Многосерийный телевизионный художественный фильм. Фильм-5-й. 2-я часть. 5.50 «Классическая музыка». 6.00 «Ассалом, Узбекистон!». 7.30 «Тахлилнома». 8.10 «Узбектелефильм» представляет: «Самога йўл».

*

8.30 «Узлик». Художественно-публицистическая передача. 8.55 «Дом для Кузи». Мультфильм. 9.15 «Мир искусств» 9.35 «Олтин тож». Телеигра. 10.00, 12.00, 14.00 —Новости. 10.05 Новости кино. 10.15 «Спорт мира». 10.25 Дневной сеанс. «Городской романс». Художественный фильм. 12.05 Эстрадные мелодии. 12.30 «Оламга саёҳат». 12.50 «Обод уйда пок одамлар яшайди». Аналитическая передача. 13.15—14.00 «Дугоналар бормисиз». Музыкально-развлекательная программа.

***

16.45 Программа передач. 16.50 «Мультсайёра».

*

17.10—18.45 Турецкое телевидение.

*

ОРТ

18.45 «Здесь и сейчас». 19.05 Понедельник с Познером. Программа «Человек в маске». 19.45 «Улица разбитых фонарей». Милицейский сериал. 20.45 «Спокойной ночи, малыши!» 21.00 «Время».

*

21.35 «История любви». Телесериал. 157-я серия. 22.20 «Сегодня в мире...» Информационная передача. 22.25 «Современный дизайн». 22.45 «Без прошлого нет будущего». 23.00 «Вести». 23.30 Киносеанс. «Киборг полицейский-III». Художественный фильм. 01.05 «Ахборот». (рус.). 01.30—01.35 «Спокойной ночи!»

## ВТОРНИК, 22

### Телеканал «Ўзбекистон»

5.00 «Мубарак Рамазон тухфаси». «Муҳаммадун Расулуллох». Телевизионный многосерийный художественный фильм. Фильм 5-й. 3-я часть. 5.50 Классическая музыка. 6.00 «Ассалом, Узбекистон!». 7.30 «Ахборот». 8.00 — 8.30 «Узбектелефильм» представляет: «Буюк Турон».

*

8.30 Обзор республиканских газет. 8.45 «Букет танцев». 9.10 «Подводная одиссея команды Кусто». Телесериал. 5-я серия. 10.00, 12.00, 14.00, 18.00 — Новости. 10.05 «Алифбо сабоклари». 10.35 «Семья». Тележурнал. 11.10 «Теран томирлар». 11.40 «Встреча с чемпионом». 12.05 «Мактублар — кабутарлар». 12.30 Лирические мелодии. 12.55 — 14.00 Дневной сеанс. «Дуэль под чинарой». Художественный фильм.

***

17.55 Программа передач. 18.10 «Велосипедик убежал». Мультфильм. 18.20 «Жизнь на сцене». 18.45 «Эзгуликкa бахшида умр». Депутат Олий Мажлиса Республики Узбекистан К. Амирқулов. 19.05 «Строитель». 19.25, 19.55, 20.25, 21.00 — Реклама. 19.30 «Ахборот» (рус.). 20.00 «На перекрестках экономики». 20.15 «Вечерняя сказка». 20.30 «Ахборот». 21.05 «Акс-садо». 21.35 «Мубарак Рамазон тухфаси». «Муҳаммадун Расулуллох». Премьера телевизионного многосерийного художественного фильма. Фильм 5-й. 4-я часть. 22.20 «Шукрона айтиб». Э. Рузиматов. 22.40 К XIII сессии Олий Мажлиса Республики Узбекистан. «Парламентский час». 23.00 «Келин-куёв». Телешоу. 23.45 «Ахборот». 00.15 — 00.20 «Ватан тимсоллари».

### УзТВ II

YOSHLAR TELEKANALI

18.00 Программа передач. 18.05 «Подводная одиссея команды Кусто». Телесериал. 5-я серия. 18.50 Музыкальные мгновения. 19.00 «Давр». Информационная программа. 19.25 «Галқин». 19.45, 20.40, 22.45 — Реклама. 19.50 «Доктор Финли». Телесериал. 20.45 «Знакомьтесь: Ф. Холмурадов». 21.00 «Гап йўқ». 1-я часть. 21.55 На телеканале «Ёшлар». 22.00 «Давр». Информационная программа. 22.25 «После премьеры». 22.50 «Синема». «Саймон, и снова Саймон». Мелодрама. 00.20 «Хайрли тун!»

### УзТВ III

TTV

17.55 Программа передач. 18.00 «Даракчи». 18.10 «Ериптош». Мультсборник. 18.10 «Сенсация». 18.25 «Ҳикмат». 18.45 «Концерт молодых исполнителей. 19.05 «Тафтишми ёки таъма». 19.25, 19.55, 20.25, 21.00 — Реклама. 19.30 «Ахборот» (рус.). 20.00 «Таълим тарбия миллий дастури — амалда». 20.10 «Вечерняя сказка». 20.30 «Ахборот». 21.05 «Тема». 21.45 «Мубарак Рамазон тухфаси». «Муҳаммадун Расулуллох». Премьера телевизионного многосерийного художественного фильма. Фильм 5-й. 5-я часть. 22.30 «Минг бир воқеа». 22.45 «Подводная одиссея команды Кусто». Телесериал. 6-я серия. 23.35 «Ахборот». 00.05 — 00.10 «Ватан тимсоллари».

### УзТВ II

YOSHLAR TELEKANALI

18.00 Программа передач. 18.05 Студия «Новое поколение» представляет: («Спортивная площадка», «Жажжи давра», «Мульттомошо»). 18.40 «Семург». Информационно-развлекательная программа для юношества. 19.00 «Давр». Информационная программа. 19.25 «Музыкальные мгновения». 19.35 «Ракурс». 20.00 «Спорт-лотто». 20.10 «Лаззат». 20.25, 22.25 — Реклама. 20.30 «Каталог». 20.40 «На волне «02». 20.50 Премьера на телеканале «Ёшлар». «Имом ал-Бухорий». Телевизионный многосерийный художественный фильм. 1-я серия. 21.25 «Свободное мнение». 21.50 «Музыкальный клип-антракт». 21.55 На телеканале «Ёшлар». 22.00 «Давр». Информационная программа. 22.30 «Ринг». Итоги XIII Азиатских игр. 23.30 «Хит-коллекция». 23.50 «Хайрли тун!»

### УзТВ III

TTV

17.55 Программа передач. 18.00 «Даракчи». 18.10 «Ериптош». Мультсборник. 18.30 «Санта-Барбара». Телесериал. 19.15 «Усто». Телезарисовка. 19.25, 19.55, 20.25, 21.00— Реклама. 19.30 «Ахборот» (рус.). 20.00 «Ташкент и ташкентцы». 20.15 «Приятные мелодии». 20.30 «Ахборот». 21.05 «Добрый вечер». 21.35 «Таггерт». Телесериал. 22.25 «Эстрадный концерт». 22.40 «Даракчи». 22.50 «Зеркало». 23.10 Музыка и реклама. 23.20 Видео -»О». 01.00 «Спокойной ночи, мой город «.

### Международный телеканал

ОРТ
7.30—9.00
***

16.45 Программа передач. 16.50 «Мультсайёра».

*

17.10—18.45 Турецкое телевидение.

*

ОРТ

18.45 «Здесь и сейчас». 19.05 «Человек и закон». 19.45 «Улица разбитых фонарей». Милицейский сериал. 20.45 «Спокойной ночи, малыши!» 21.00 «Время».

*

21.35 «История любви». Телесериал. 159-я серия. 22.20 «Сегодня в мире...» Информационная передача. 22.25 «Телеврач». 22.40 «Дурдаршан». 23.00 «Вести». 23.30 Киносеанс. «Мир». Художественный фильм. 1-я серия. (Индия). 00.45 «Ахборот» (рус.). 01.10 «Мир». Художественный фильм. 2-я серия. 02.35—02.40 «Спокойной ночи!»

## ЧЕТВЕРГ, 24

### Телеканал «Ўзбекистон»

5.00 «Мубарак Рамазон тухфаси». «Муҳаммадун Расулуллох». Телевизионный многосерийный художественный фильм. Фильм 5-й. 5-я часть. 5.45 Классическая музыка. 6.00 «Ассалом, Узбекистон!» 7.30 «Ахборот». 8.00 «Инсон одоби бипан». Литературно-просветительская передача.

*

8.30 Обзор республиканских газет. 8.45 «Доира садоси». Музыкальная программа. 9.10 «Подводная одиссея команды Кусто». Телесериал. 6-я серия. 10.00, 12.00, 14.00, 18.00 — Новости. 10.05 «Инсон ва замин». Тележурнал. 10.25 «Дилхирож». Художественно-публицистическая передача. «Умид» представляет: 11.05 «Ватанпарвар». 11.25 «Один шаг». 11.45 «Севимли созим».

*

12.05 «Поэт, любимый народом». Т. Тула. 12.25 «От Бангкока до Сиднея». Спортивная программа. 12.45 — 14.00 С. Сирожиддинов. «Ҳаёт эшик ортида». Премьера спектакля Узбекского государственного академического театра драмы им. Хамзы.

***

17.55 Программа передач. 18.10 «Великолепный Гоша». Мультфильм. 18.15 «Харита». Международное обозрение. 18.30 «Зимние этюды». Кинокомпозиция. 18.40 «История и судьбы». 19.00 «Ҳидоят сари». 19.25, 20.25, 21.00, 23.20 — Реклама. 19.30 «Ахборот» (рус.). 19.55 «Лицом к лицу». 20.10 «Вечерняя сказка». 20.30 «Ахборот». 21.05 На XIII сессии Олий Мажлиса Республики Узбекистан. 22.35 «Мубарак Рамазон тухфаси». «Муҳаммадун Расулуллох». Премьера телевизионного многосерийного художественного фильма. Фильм 5-й. 6-я часть. 23.25 «Ахборот». 23.55 — 24.00 «Ватан тимсоллари».

### УзТВ II

YOSHLAR TELEKANALI

18.00 Программа передач. 18.05 «Подводная одиссея команды Кусто». Телесериал. 6-я серия. 18.55 Музыкальные мгновения. 19.00 «Давр». Информационная программа. 19.25 «Табобат оламида». 19.40, 20.35, 22.45 — Реклама. 19.45 «Доктор Финли». Телесериал. 20.40 «Иймон». 21.00 «Музыкальные мгновения». 21.05 «Имом ал-Бухорий». Телевизионный многосерийный художественный фильм. 2-я серия. 21.40 «Бегойим». 21.55 На телеканале «Ёшлар». 22.00 «Давр». Информационная программа. 22.25 «Дойче Велле» представляет. 22.50 «Синема». «Дерево растет в Бруклине». Мюзикл. 00.30 «Боевые искусства мира». 00.45 «Хайрли тун!»

### УзТВ III

TTV

17.55 Программа передач. 18.00 «Даракчи». 18.10 «Ериптош». Мультсборник. 18.20 «Хозяйке на заметку». 18.35 «Санта-Барбара». Телесериал. 19.15 «В ритме мелодий». 19.25, 19.55, 20.25, 21.00 — Реклама. 19.30 «Ахборот» (рус.). 20.00 «ТВ и театр». 20.30 «Ахборот». 21.05 «Ожибат». Телесериал. 21.55 «Территория «М». Молодежная передача. 22.20 «Хорошее настроение». 22.50 «Даракчи». 23.00 Музыка и реклама. 23.10 «Видео-»О». 00.50 «Спокойной ночи, мой город».

## СРЕДА, 23

### Телеканал «Ўзбекистон»

5.00 «Мубарак Рамазон тухфаси». «Муҳаммадун Расулуллох». Телевизионный многосерийный художественный фильм. Фильм 5-й. 4-я часть. 5.45 Классическая музыка. 6.00 «Ассалом, Узбекистон!» 7.30 «Ахборот». 8.00 «Жавоҳирлар бўстони». Литературная передача.

*

8.30 «Международный фестиваль симфонической музыки». 8.55 «Мехригиё». 9.15 «Узбектелефильм» представляет: «Сато». 9.35 «Спрос и предложение». 10.00, 12.00, 14.00, 18.00 — Новости. 10.05 Изучаем новый алфавит. 10.35 «Светофор». Телеконкурс. 11.15 «От Бангкока до Сиднея». Спортивная программа. 11.30 «Акс-садо». 12.05 «Золотое наследие». К 40-летию ансамбля мокомистов им. Ю. Раджаби. 12.45 — 14.00 Дневной сеанс. «По собственному желанию». Художественный фильм.

***

17.55 Программа передач. 18.10 Для детей. «Ҳикматнома». 18.25 «Возможность». 18.45 Концерт молодых исполнителей. 19.05 «Тафтишми ёки таъма». 19.25, 19.55, 20.25, 21.00 — Реклама. 19.30 «Ахборот» (рус.). 20.00 «Таълим тарбия миллий дастури — амалда». 20.10 «Вечерняя сказка». 20.30 «Ахборот». 21.05 «Тема». 21.45 «Мубарак Рамазон тухфаси». «Муҳаммадун Расулуллох». Премьера телевизионного многосерийного художественного фильма. Фильм 5-й. 5-я часть. 22.30 «Минг бир воқеа». 22.45 «Подводная одиссея команды Кусто». Телесериал. 6-я серия. 23.35 «Ахборот». 00.05 — 00.10 «Ватан тимсоллари».

### УзТВ II

YOSHLAR TELEKANALI

18.00 Программа передач. 18.05 Студия «Новое поколение» представляет: («Спортивная площадка», «Жажжи давра», «Мульттомошо»). 18.40 «Семург». Информационно-развлекательная программа для юношества. 19.00 «Давр». Информационная программа. 19.25 «Музыкальные мгновения». 19.35 «Ракурс». 20.00 «Спорт-лотто». 20.10 «Лаззат». 20.25, 22.25 — Реклама. 20.30 «Каталог». 20.40 «На волне «02». 20.50 Премьера на телеканале «Ёшлар». «Имом ал-Бухорий». Телевизионный многосерийный художественный фильм. 2-я серия. 21.40 «Бегойим». 21.55 На телеканале «Ёшлар». 22.00 «Давр». Информационная программа. 22.25 «Дойче Велле» представляет. 22.50 «Синема». «Дерево растет в Бруклине». Мюзикл. 00.30 «Боевые искусства мира». 00.45 «Хайрли тун!»

### УзТВ III

TTV

17.55 Программа передач. 18.00 «Даракчи». 18.10 «Ериптош». Мультсборник. 18.30 «Санта-Барбара». Телесериал. 19.15 «В ритме мелодий». 19.25, 19.55, 20.25, 21.00 — Реклама. 19.30 «Ахборот» (рус.). 20.00 «ТВ и театр». 20.30 «Ахборот». 21.05 «Ожибат». Телесериал. 21.55 «Территория «М». Молодежная передача. 22.20 «Хорошее настроение». 22.50 «Даракчи». 23.00 Музыка и реклама. 23.10 «Видео-»О». 00.50 «Спокойной ночи, мой город».

### Международный телеканал

ОРТ
7.30—9.00
***

16.45 Программа передач. 16.50 «Мультсайёра».

*

17.10—18.45 Турецкое телевидение.

*

ОРТ

18.45 «Здесь и сейчас». 19.05 «Чтобы помнили...» Леонид Харитонов. Передачу ведет Л.Филатов. 19.45 «Улица разбитых фонарей». Милицейский сериал. 20.45 «Спокойной ночи, малыши!» 21.00 «Время».

*

21.35 «История любви». Телесериал. 160-я серия. 22.20 «Сегодня в мире...» Информационная передача. 22.25 «На волне «02». 22.40 «Спорт-клуб» 23.00 «Вести». 23.30 «Планета кино». 23.50 Кинематограф. «Телохранитель». В главной роли К.Костнер. 01.55 «Ахборот» (рус.). 02.20—02.25 «Спокойной ночи!».

## ПЯТНИЦА, 25

### Телеканал «Ўзбекистон»

5.00 «Мубарак Рамазон тухфаси». «Муҳаммадун Расулуллох». Телевизионный многосерийный художественный фильм. Фильм 5-й. 6-я часть. 5.45 Классическая музыка. 6.00 «Ассалом, Узбекистон!» 7.30 «Ахборот». 8.00 «Узбектелефильм» представляет: «Ходжа Ахрор Вали». 8.10 «Меҳр қолуғ».

*

8.30 «Мусиқа билан сирдош». 8.50 «Зиё». Публицистическая передача. 9.25 «Кининг минг бир олами». Кинопередача. 9.45 «Орият шажараси». 10.00, 12.00, 14.00, 18.00 — Новости. 10.05 Немецкий язык. 10.35 «Из почты программы «Здоровье». 10.55 «Опов дамини даф этиб». 11.15 «Мировая литература». 11.40 «Золотой мяч». Теннис-клуб. 12.05 «Қушиғимиз сизга армуғон». Музыкальная программа. 12.35 Дневной сеанс. «Абдуллажон». Художественный фильм. 14.10 — 14.30 «Ботма, қуёш». Художественно-публицистическая передача.

***

17.55 Программа передач. 18.10 «Рўза — покланиш ойи». 18.20 «Реформа и ответственность». 18.35 «Билим-ринг». 19.10 «На пути к правовому государству». 19.25, 19.55, 20.25, 21.00, 23.20 — Реклама. 19.30 «Ахборот» (рус.). 20.00 «Миллий манфаати — асосий мезон». 20.10 «Вечерняя сказка». 20.30 «Ахборот». 21.05 На XIII сессии Олий Мажлиса Республики Узбекистан. 22.35 «Мубарак Рамазон тухфаси». «Муҳаммадун Расулуллох». Премьера телевизионного многосерийного художественного фильма. Фильм 5-й. 7-я часть. 23.25 «Олам қўшиқ тўпсин». Музыкальная программа. 23.55 «Ахборот». 00.25 — 00.30 «Ватан тимсоллари».

### УзТВ II

YOSHLAR TELEKANALI

18.00 Программа передач. 18.05 Студия «Новое поколение» представляет: («Интересные новости», «Эркатой», «Мульттомошо»). 18.40 «Ислам и молодежь». 18.55 Музыкальный клип-антракт. 19.00 «Давр». Информационная программа. 19.25 «Шабнам». 19.40, 20.35, 23.25 — Реклама. 19.45 «Доктор Финли». Телесериал. 20.40 «Студенческий городок». 20.55 «Имом ал-Бухорий». Телевизионный многосерийный художественный фильм. 3-я серия. 21.30 «Автосалтанат». 21.40 На телеканале «Ёшлар». 21.45 Восточные мелодии. 22.00 «Давр». Информационная программа. 22.25 «Синема». «Душа моя» (Индия). 00.25 «Муннавар тонг истаб!» 00.50—00.55 «Спокойной ночи!»

### Уз ТВ III

TTV

17.55 Программа передач. 18.00 «Даракчи». 18.10 «Ериптош». Мультсборник. 18.35 «Санта-Барбара». Телесериал. 19.15 «Жозиба». 19.25, 19.55, 20.25, 21.00 — Реклама. 19.30 «Ахборот » (рус). 20.00 «Приватизация: шаг за шагом». 20.20 «Сокровищница просветительства». Телефильм. 20.30 «Ахборот». 21.05 «Оқибат». Телесериал. 21.50 «Дардингизга даво...». 22.00 «Нурли мавж». 22.15 «Служебный роман, или...» 22.35 «Даракчи». 22.45 «В мире спорта». 23.15 «В пятницу вечером». 23.45 Музыка и реклама. 23.55 «Киноокно». 01.35 «Спокойной ночи, мой город».

### Международный телеканал

ОРТ
7.30—9.00
***

16.45 Программа передач. 16.50 «Мультсайёра».

*

17.10—18.45 Турецкое телевидение.

*

18.45 «Ваше настоящее». 19.00 «Монитор-Азия».

*

ОРТ

19.15 «Здоровье». 19.45 Улица разбитых фонарей на «Поле чудес». 20.45 «Спокойной ночи, малыши!» 21.00 «Время».

*

21.35 «История любви». Телесериал. 161-я серия. 22.20 «Сегодня в мире...». Информационная передача. 22.25 «Ваш адвокат». 22.40 «Дил изҳори». 23.00 «Вести». 23.30 Антология премии «Оскар». 23.45 «Бенгур». (1960 год). Художественный фильм. 1-я серия. 01.15 «Ахборот» (рус.). 01.40 «Бенгур». Художественный фильм. 2-я серия. 03.10—03.15 «Спокойной ночи!».

## СУББОТА, 26

### Телеканал «Ўзбекистон»

5.00 «Мубарак Рамазон тухфаси». «Муҳаммадун Расулуллох». Телевизионный многосерийный художественный фильм. Фильм 5-й. 7-я часть. 5.40 Классическая музыка. 6.00 «Ассалом, Узбекистон!» 7.30 «Ахборот». 8.00 «Узбектелефильм» представляет: «Баҳовуддин Нақшбанд». 8.10 «Инсон — ҳаёт гуллоғи».

*

8.30 Обзор республиканских газет. 8.45 «Мусиқа бўстони». Телеальманах. 9.05 «Ҳамроз». Художественно-публицистическая передача. 9.45 «Гасвирга қўчган қўнгил». «Умид» представляет: 10.10 «За здоровое поколение». 10.30 «Мен билган, билмоган дунё». 10.55 «Стальные кони».

*

11.10 Дневной сеанс. «Радуга семи надежд». Художественный фильм. 12.20 «Бўстон». Тележурнал. 12.50 «Ҳаёт ғисоласи». 13.30 Телевизионный театр миниатюр. 14.10 — 14.55 «Прямой провод».

***

17.55 Программа передач. 18.00 «Ошад юлдузи». Телеигра. 18.25 «Сеҳрли шуҳла». Кинопередача. 18.50 «Сиқастиний случай». 19.25, 20.25, 21.00, 22.15 — Реклама. 19.30 «Ахборот» (рус.). 19.55 «Вечерняя сказка». 20.10 «Новости Узбекистана» (на англ. яз.). 20.20 «Спорт мира». 20.30 «Ахборот». 21.05 На XIII сессии Олий Мажлиса Республики Узбекистан. 22.05 «Сельская жизнь». 22.25 «Мубарак Рамазон тухфаси». «Муҳаммадун Расулуллох». Премьера телевизионного многосерийного художественного фильма. Фильм 5-й. 8-я часть. 23.15 Музыкальная программа. 23.40 «Ахборот». «Тунги ёғду». Развлекательная программа.

00.10 Художественный фильм. 01.40 — 01.45 «Ватан тимсоллари».

### УзТВ II

YOSHLAR TELEKANALI

8.55 Программа передач. 9.00 Студия «Новое поколение» представляет: («Бугуннинг боласи», «Домашнее задание», «Жажжи давра», «Мульттомошо»). 10.00 Мелодии любви. 10.15 «Ғўзал диёр ёшлари». 1-я передача. 10.30 На телеканале «Ёшлар». 10.35 «Ғўзал диёр ёшлари». 2-я передача. 10.50 «Музыкальные мгновения». 11.00 «Подводная одиссея команды Кусто». Телесериал. 5-я серия. 11.45 «Ракурс». 12.10 «Узбектелефильм» представляет: «Чарҳпалак». 4-я серия. 12.55 «Мезон». 13.20 «Сир». 13.35 «Бегойим». 13.50 «Тақдим». 14.05 «Синдбад». Телесериал. 14.50 «Тема дня». 15.10 «Всемирная география». 16.00 «После премьеры...» 16.20 «Свободное мнение». 16.45 «Гап йўқ». 1-я часть. 17.40 «Дойче Велле» представляет.

*

18.00 Программа передач. 18.05 Студия «Новое поколение» представляет: («Бўш ўтирма», «Мульттомошо»). 18.40 «Бизнес-академия». 18.55 «Музыкальный клип-антракт». 19.00 «Давр». Информационная программа. 19.25 «Интерфутбол». 19.40, 20.30, 22.45 — Реклама. 19.45 «Уз

*Премьера*

# МЕЧТЫ СБЫВАЮТСЯ

**Премьера документального фильма «Орзу» («Мечта») состоялась в Республиканском доме кинематографистов.**

Этот фильм посвящен Международной аэрокосмической летней молодежной школе, которая в нынешнем году провела свой юбилейный, десятый сезон. Среди выступивших с лекциями здесь был первый космонавт-узбек Салиджан Шарипов. Он также выполнил приятную миссию — передал руководителю «Узбекистон хаво йуллари» Арслану Рузметову вымпел авиакомпании, который брал с собой на околоземную орбиту, и сертификат с подписями членов российско-американской экспедиции по программе «Спейс шаттл» — «Мир». Впервые в космосе побывал вымпел гражданской авиакомпании, и эта авиакомпания — наша!

Конечно же, все это привлекает ребят, которые с удовольствием занимаются в аэрокосмической школе, что в Паркентском районе столичной области, совмещая лекции космонавтов и ученых с моделированием самолетов и ракет, с интересными состязаниями и играми. Здесь крепнет ребячья мечта о полетах, о познании неизведанного. А потом, учась, получая знания и опыт, молодежь обретет уверенность и сможет сделать мечту явью. Ведь если сильно захотеть, приложить к делу руки и ум, то мечты обязательно сбываются.

Этому и посвящен фильм «Орзу» (автор сценария Ш.Зайнутдинов, режиссер Д.Салимов, оператор А.Туляганов, консультант Ш.Вахидов). Ленту украсила музыка, в частности французского композитора Мориса Жарра, создающая настроение своим «космическим» звучанием.

**Наш корр.**

*Взгляд на проблему*

# ЧУМА НАШЕГО ВЕКА

**Десять лет назад короткое слово «СПИД» было мало кому знакомо. Сейчас оно, к сожалению, известно всем. По прогнозам Всемирной организации здравоохранения, к 2000 году вирусом иммунодефицита будет инфицировано 40 миллионов человек, в том числе 10 миллионов детей. Это больше, чем погибло во второй мировой войне.**

**А как обстоит дело в нашей республике? Об этом рассказывает главный врач Республиканского центра по профилактике и борьбе со СПИДом Министерства здравоохранения Узбекистана Олим Якубович ЯКУБОВ:**

— По мере того, как росло осознание угрозы, создаваемой этой болезнью, возрастала и потребность в оперативном реагировании на нее. В

ответ уже на первый случай заболевания гражданина Узбекистана в 1987 году в республике был создан Центр по диагностике СПИДа. Сейчас во всех областях Узбекистана действуют 92 диагностические лаборатории.

**— Все-таки насколько актуальна проблема СПИДа в нашей республике?**

— На сегодняшний день у нас зарегистрирован 21 ВИЧ-инфицированный. При этом большее количество случаев заболевания приходится на молодежь в возрасте от 16 до 20 лет.

**— Что представляет собой контингент зараженных СПИДом?**

— Это граждане Узбекистана, которые находились в длительной служебной командировке за рубежом, рабочие, студенты, имеющие половые контакты с иностранцами. Все это заставило без прикрас, а как есть на самом деле, говорить о просвещении в области секса. Каждый по-своему реагирует на эту болезнь. Кто проявляет сочувствие и сострадание, кто-то выражает отвращение и брезгливость. У большинства СПИД вызывает страх. Причина, думаю, в неосведомленности о том, как передается СПИД.

К счастью для людей, ВИЧ не передается через воду, еду или воздух. Иначе человеческий род уже давно мог бы оказаться на грани вымирания вообще. Во-первых, ВИЧ распространяется главным образом в результате половых контактов, а вернее «благодаря» половой распущенности. Во-вторых, вирус передается через инфицированную кровь, особенно это касается наркоманов. В-третьих, от матери к ее плоду или грудному ребенку.

Примерно 75 процентов всех случаев заражения ВИЧ в мире происходят в результате передачи его половым путем. При этом степень риска зависит от ряда факторов, включая пол, возраст неинфицированного партнера, способы полового акта, стадию заболевания, другие обстоятельства.

Ученым удалось выделить ВИЧ из слезной жидкости, пота, мочи и слюны. Но только в крови, сперме и грудном молоке инфекция содержится в высокой концентрации, достаточной, чтобы они стали заразными. Более того, для заражения вирус должен проникнуть через кожу или вступить в непосредственный контакт со слизистой оболочкой.

**— Иными словами, ВИЧ не передается при пользовании дверными ручками, туалетными сиденьями, плавании в бассейнах...**

— Совершенно верно. Не передается и через питьевые фонтанчики, стаканы, посуду — даже если вы будете есть из одной тарелки с ВИЧ-инфицированным. Я и мои коллеги наблюдали за семьями, где находились зараженные СПИДом. Преимущественно за братьями и сестрами. Большинство из родных находились в стесненных квартирных условиях — уж, казалось бы, самый верный способ заразиться, ведь пользовались одной ванной, одной посудой. Но такие ежедневные контакты, далекие от половых сношений, не влекут за собой заражения.

**— Кто больше подвержен риску — мужчина или женщина?**

— В общем-то, выяснилось, что возраст играет особую роль для женщины. В период до 20 и после 45 лет возрастает восприимчивость женщины к ВИЧ-инфекции в случае, если она ведет активную половую жизнь со многими партнерами. Воспрепятствовать СПИДу могут лишь энергичные меры, включая просветительскую работу и профилактику. В целом борьба с эпидемией СПИДа нелегка. Но сейчас все чаще люди, входящие в разные группы повышенного риска, приходят для тестирования. Так, тесты на выявление антител к СПИДу в Узбекистане прошли 800 тысяч человек.

**— Много ли людей обращается в центр с просьбой анонимно проверить их на СПИД?**

— Немного, в основном те, кто заметил у себя такие симптомы: рвоту, тошноту, не прекращающуюся много месяцев слабость, потливость, резкое снижение веса... Среди обследованных в прошлом году были выявлены восемь ВИЧ-инфицированных.

**— Быстро ли в центре проводят анализ крови на реакцию СПИД?**

— В течение 2-3 дней. Причем, если анализ сдан анонимно, результат мы сообщаем по телефону. Каждому, пришедшему в центр для анонимной сдачи крови, присваивается регистрационный номер.

**— Как воспринимает ВИЧ-инфицированный известие о том, что он болен?**

— Нам, работающим здесь, горько узнать о положительной реакции на СПИД любого человека. Поэтому параллельно со сдачей крови для анализа наш психолог беседует с каждым пришедшим в центр человеком, подготавливая его очень осторожно к возможному диагнозу. Вместе с людьми, узнавшими, что они заражены СПИДом, я и мои коллеги разделяли действительно трагические минуты. Вспоминать нелегко, больно, не то что рассказывать...

**... Возможно, современная медицинская наука в конечном счете победит СПИД. А пока Олим Якубович признался, что относится к этой страшной болезни как к дымящемуся вулкану. Когда он взорвется — неизвестно. Но некоторые из наших соотечественников уже обожглись его лавой. Нельзя допустить распространения этого потока. А это зависит от каждого из нас, от нашего разума и сознательной осторожности.**

**Ольга САВЕЛЬЕВА**

*Рассказ*

# ДУРМАН-ТРАВА

**Круг творческих привязанностей писателя Н.Красильникова широк и разнообразен. Поклонники поэзии знают его как тонкого лирика, любители природы, охотники и рыболовы признали Николая Николаевича «своим», прочитав его книги о флоре и фауне нашего края, а детвора зачитывается стихами и рассказами, адресованными юному читателю.**

**Книги писателя «Урюковый цвет», «Поезда моего детства», «Перо синей птицы», «Друзьям-натуралистам» и другие издавались в Ташкенте и Москве, многие его стихи и рассказы переведены на иностранные языки.**

**Завтра главному редактору журнала «Звезда Востока» Н.Красильникову исполняется 50 лет. Он постоянный автор нашей газеты, и поэтому «Голос Узбекистана» с особым чувством поздравляет писателя с юбилеем, публикуя рассказ из новой книги, которая готовится к печати.**

Я работал в геологической экспедиции. Все новое, что видел в людях и в природе, я, совсем еще мальчишка, впитывал в себя.

Стояли мы небольшим лагерем в ореховой рощице. Неподалеку от палатки звенела-струилась по камням горная речка. Каждую свободную минуту, прихватив удочку, я шел вниз по реке. Вода в тех местах, как говорили, изобиловала маринкой.

Но вот беда! На какую бы насадку я ни ловил — донного червя, сверчка, стрекозу — рыба не брала. А если все же удавалось выудить две-три рыбешки — радости было на весь вечер.

Как-то геологи уехали на воскресные дни в город. Домовничать в лагере были оставлены двое: я и завхоз Семеныч. Пожилой, тучный. Лысую голову его неизменно украшал берет, выцветший от солнца и пота. Полный, мягкий и одновременно легкий на ногу, завхоз колобком катался с утра до вечера по лагерю.

Проводив геологов, я отправился с удочкой на излюбленное место. Расположился, забросил крючок. Час жду, два, а рыба не клюет — и все тут!

Вдруг оборачиваюсь и вижу: справа от меня сидит на корточках Семеныч. На голове — неизменный берет, в зубах — сигарета.

— И долго так думаешь куковать? — в голосе Семеныча звучало искреннее удивление.

— А что? — я разогнул затекшую от длительного сидения спину.

— Да я к тому, что пустая это затея, — завхоз встал, отряхнул с колен пепел и скомандовал: — Бросай снасть, айда за мной!

Не знаю, почему, но я тут же встал и пошел вслед за завхозом. Уверенность, с какой говорил Семеныч, подействовала, что ли.

С полчаса мы бродили по разным лужайкам. Время от времени завхоз нагибался и срывал какую-то травку. Наконец, я не выдержал:

— Зачем, Семеныч?

— Увидишь, — многозначительно ответил он.

Когда трава сложилась в целый веник, завхоз улыбнулся:

— Вот теперь половим.

Мы снова спустились к реке.

— Вставай вон туда, к той протоке. Да смотри, не зевай, — распорядился Семеныч, а сам отправился вверх по реке.

Отошел он, однако, недалеко. Метрах в двадцати остановился, сел на корточки. Любопытство продолжало разбирать меня. Интересно, что все-таки задумал премудрый Семеныч? А тот внезапно развернулся и изо всей силы хватил веником по воде. Потом еще, еще раз. Со стороны это напоминало полоскание белья в ручье.

Не прошло и двух-трех минут, как одна, потом другая, третья — с десяток маринок всплыли кверху брюхом у моих ног. Обеими горстями я выбрасывал оглушенных рыб на прибрежную траву. В ведре маринки, однако, снова ожили.

— Вот это рыбка, — удовлетворенно потер ладони Семеныч.

— Здорово, — обрадовался я, но, взглянув на лоснящуюся от пота физиономию Семеныча, неожиданно для самого себя «скис».

Дурман-трава — так называлось растение, которым завхоз глушил рыбу в ручье. Эту тайну он узнал у одного старого таджика. Оказывается, ядовитое вещество, содержащееся в этой траве, растворяется в воде и губительно действует на рыбу.

Да, в тот день наш улов оказался богатым. И ребята, вернувшиеся из города, были приятно удивлены. Уха, да еще какая наваристая! Все ели и похваливали добытчиков.

А мне почему-то было совсем невесело. И от завхоза я с того дня стал все больше и больше отдаляться...

**Николай КРАСИЛЬНИКОВ**

*Спортивная хроника*

# ЕСТЬ И ЗОЛОТО, И СЕРЕБРО

В эти дни внимание миллионов болельщиков приковано к столице Таиланда Бангкоку, где продолжаются XIII Азиатские спортивные игры. Некоторые спортивные комментаторы сравнивают их с Олимпийскими. Заполучить проведение Азиады — считают за честь самые большие города континента. Эти игры стремятся во всем отвечать духу олимпизма, принципам, заложенным Олимпийской хартией.

Как и в предыдущие XII Игры в Хиросиме, наши земляки стремятся показать наивысшие достижения в различных видах спорта. На днях в Ташкентском аэропорту радостно встречали «золотую» четверку — гребцов на байдарках и каноэ — Константина Яшина, Владимира Казанцева, Рафаэля Исмаилова и Андрея Шилина. Они стали победителями в гонке байдарок-четверок на дистанции 1000 метров.

Свои лучшие результаты показали наши штангисты, установившие рекорды республики. В супертяжелой весовой категории были заявлены сразу два спортсмена — Игорь Халилов и Александр Уринов. Халилов в рывке поднял 187,5 кг, а в толчке зафиксировал 232,5 кг. В этих упражнениях, как и в сумме двоеборья, он установил новые рекорды Азиатских игр. Но так было до выступления корейского тяжелоатлета Тай Хун Кима, который в рывке показал 195 кг, а толкнул, как и Игорь, — 235,5 кг. В результате у нашего атлета оказалось «серебро».

Надо отметить, что из шести штангистов, приехавших в Бангкок, четверо показали свои лучшие результаты. Бронзовым призером стал Бахтиер Нуруллаев, установивший рекорд Узбекистана.

К сожалению, без золотых медалей оказались борцы греко-римского стиля. Совсем немного сил не хватило в финале А.Худойбердиеву, который проиграл спортсмену из Южной Кореи в весовой категории до 58 кг. «Не дотянул» до победы и Ш.Кузиев (130 кг) в состязании с иранским тяжеловесом С.Мехди. В итоге наши земляки заняли вторые места.

Порадовали своими выступлениями легкоатлеты. Серебряные награды вручены Елене Квятковской, Гузель Хаббиевой, Людмиле Дмитриади и Любови Перепеловой. В эстафете 4х100 метров девушки финишировали вслед за китайскими спортсменками, установившими новый рекорд Азиатских игр — 43,36 сек. Время наших легкоатлетов — 44,38 сек. Это новый рекорд Узбекистана.

Продолжаются поединки боксеров. У наших спортсменов есть шансы и в этом виде занять высшие ступени пьедестала. В поединке за «золото» встретятся Д.Ярбеков (75 кг) с В.Бурбой (Казахстан), Р.Чугаев (91 кг) с пакистанцем М.Мирзой. Пока в активе узбекистанских боксеров две бронзовые медали.

Свой класс в легкой атлетике должны подтвердить десятиборцы Р.Ганиев и О.Веретельников. Вышли в финал в прыжках в длину Е.Петин и К.Сарнацкий.

Решающие матчи начались у ватерполистов. На счету нашей сборной две победы — над сборными Гонконга и Китая. Впереди еще матчи с командами Сингапура и Казахстана.

**НА СНИМКЕ: наши «золотые» гребцы.**


Главный редактор Азим СУЮН

Редколлегия:
Абдулла ОРИПОВ
Абдулхафиз ДЖАЛАЛОВ
Азиз НОСИРОВ
Одилжон ОЛИМЖАНОВ
Ислам ШАГУЛЯМОВ
Салим АШУРОВ
(первый заместитель главного редактора)
Норбобо ШАКАРОВ
(заместитель главного редактора)
Андрей ОРЛОВ
(заместитель главного редактора — «Голос Узбекистана»)
Алимкул СУЛТАНОВ
(ответственный секретарь — «Узбекистон овози»).
Валерий ЛАБАРЕШНЫХ
(ответственный секретарь — «Голос Узбекистана»)

ГОЛОС УЗБЕКИСТАНА

ЎЗБЕКИСТОН ОВОЗИ

Учредитель: Центральный Совет Народно-демократической партии Узбекистана.

Адрес редакции: 700000, г. Ташкент, ул. Матбуотчилар, 32.
Наши телефоны: 133-54-55, 136-26-70.

Дежурный редактор Вячеслав ДРАЧЕВ

Регистрационный №43.
Объём — 2 печ.л. Способ печати — офсетный, формат А 2.
Заказ Г-0620.
Типография Издательско-полиграфического концерна «Шарк», адрес предприятия: ул. Буюк Турон, д.41.

Номер подписан в печать в 18.00.
По графику — 21.00.


*Кроссворд*

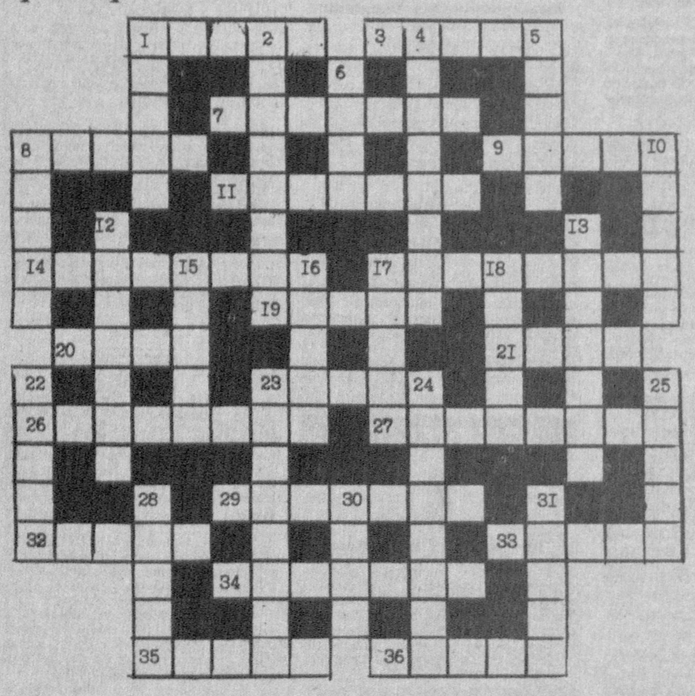

**ПО ГОРИЗОНТАЛИ:** 1. Город в Узбекистане. 3. Питательный напиток. 7. Деталь часов. 8. Часть парашюта. 9. В славянской мифологии бог богатства, скота. 11. Прибор для воспламенения рабочей смеси в цилиндрах двигателей внутреннего сгорания. 14. Объем знаний, интересов. 17. Совокупность физических и душевных свойств человека. 19. Время года. 20. Бывшее название Королевства Таиланда — государства в Азии. 21. Новогоднее приветствие, пожелание. 23. Река в России. 26. Русский художник, автор портрета А.С. Пушкина. 27. Ряд внутренних помещений здания. 29. Человек, владеющий искусством руководства общественной, политической борьбой. 32. Озеро в Армении. 33. Речная долина, затопляемая в половодье. 34. Специалист по наукам, изучающим язык, письменность, культуру и историю арабов. 35. Минарет и мечеть в Бухаре. 36. Молодой спортсмен.

**ПО ГОРИЗОНТАЛИ:** 1. Соцветие некоторых злаков и растений. 2. Народный писатель Кыргызстана. 4. Ряд декоративных ложных арок на фасаде здания. 5. Способ печати. 6. Город в Швейцарии. 8. Денежная единица Заира. 10. Буква греческого алфавита. 12. В древнеримской мифологии бог любви. 13. Парламент в Швеции. 15. Химический элемент. 16. Разумное основание. 17. Река в Архангельской области Российской Федерации. 18. Горная страна в Западной Сибири. 22. Сборник географических карт. 23. В древнеримской мифологии богиня победы. 24. Датский писатель, сказочник. 25. Крупный заголовок в газете. 28. Накладные волосы. 30. Высокая двухколесная телега. 31. Азартная карточная игра.

**Составил Владимир ТЮРИКОВ**

## ОТВЕТЫ НА КРОССВОРД, ОПУБЛИКОВАННЫЙ В № 44

**ПО ГОРИЗОНТАЛИ:** 1. Лисипп. 3. Карьер. 8. Волюнтаризм. 10. Лиса. 11. Кале. 12. Ёхор. 15. Копер. 16. Ворожба. 18. Виртуоз. 19. Орлан. 23. Идея. 24. Драп. 25. Санд. 28. Раскряжевка. 29. Шелуха. 30. Астана.

**ПО ВЕРТИКАЛИ:** 1. Лукулл. 2. Пул. 4. Азия. 5. Ричард. 6. Юнга. 7. Марево. 8. Вискозиметр. 9. «Махабхарата». 13. Лесть. 14. Кофр. 17. Бордеро. 20. Кишмиш. 21. Ханжа. 22. Одежда. 26. Псих. 27. Овес.

*Служба здоровья*

# ГЛАЗА И КОМПЬЮТЕР

**По роду работы многим приходится целый день проводить за компьютером. Не вредно ли это для здоровья, для глаз? Как уберечь зрение?**

Близорукость и болезни глаз даны нам в обмен на достижения цивилизации. Каждый последующий виток научно-технического прогресса приближает нас к слепоте. Что поделаешь — органы чувств постепенно заменяются техническими штучками, которые сами по себе намного чувствительнее природных. Но тем не менее жалко свои глазки.

Без компьютеров, безусловно, сейчас не обойтись. Ученые спорят, вредно ли электромагнитное излучение, распространяемое ими. Пока никаких доказательств его безвредности или, наоборот, вреда не получено.

Однако то, что компьютер зрение портит, — факт. Впрочем, почти так же, как многочасовое чтение и продолжительное вождение автомобиля — то есть те занятия, при которых требуется длительное напряжение глаз.

Это происходит из-за того, что мышцы, которые управляют глазами и фокусируют их на определенном предмете, просто устают от чрезмерной нагрузки. А, как известно, близорукость возникает из-за того, что ленивые мышцы перестают добросовестно выполнять свои функции.

Утомляемость глаз приводит к вялости и раздражительности и, как следствие, к ссорам и конфликтам. Когда с вами уже никто не хочет разговаривать, вы опять убегаете к компьютеру... В общем, если этот порочный круг не прервать, электронная нянька мало того, что отлучит вас от мира, она еще и зрение испортит.

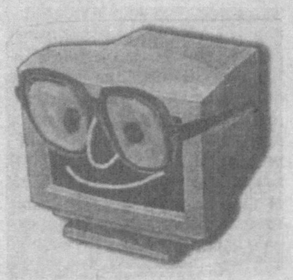

Вот несколько простых рекомендаций, как можно помочь своим глазам при напряженной работе за компьютером, избавится от головной боли и, следовательно, вернуться в общество:

1. Самое очевидное решение — это ограничить количество времени, проводимого за компьютером без перерыва. Рекомендуется делать короткий перерыв через каждый час работы. Идеальной разрядкой между компьютерными занятиями может быть физическая активность, не требующая напряжения зрения. В это время можно выпить чаю, погулять по коридорам, выйти на несколько минут на улицу.

2. Некоторые специалисты предлагают упражнения для глаз. Это могут быть такие простые упражнения, как, например, слежение за объектами, движущимися в поле зрения, или концентрация зрения на удаленных предметах. Древние китайцы говорили, что человек, способный поймать муху в полете, совершенен. Ловля мух может стать прекрасной разрядкой.

3. Играть с компьютером полезно! Если работу с текстовым процессором чередовать со «стрелялками», в которых присутствуют движущиеся объекты, глаза уже не концентрируются на одной и той же цели и, соответственно, меньше утомляются.

4. Подберите хороший монитор! Мониторы с высоким разрешением всегда удобнее для глаз, чем мониторы с низкой четкостью.

5. При работе исключите неприятные отражения на экране и блики. Возможно, надо просто выключить верхний свет, задернуть шторы и повернуть монитор таким образом, чтобы ни прямо перед ним, ни сзади не было ярких источников света. Конечно, в атмосфере офиса выключить свет нереально, поэтому в таком случае можно навесить специальный антибликовый экран.

6. Если, несмотря на эти меры предосторожности, у вас возникает после работы головная боль, воспаляются и чешутся глаза, сходите к окулисту. Состояние зрения надо периодически проверять.

*С миру по шутке*

*Заключенный пишет жене: «Дорогая, принеси мне несколько пилок. Каждый день после обеда мы собираемся поболтать и в это время делаем себе маникюр».*

* * *

*— Обвиняемый, вы назвали свою собаку Антоном и кричали ей: «Эй, Антон, эй, негодяй!». Этим вы явно хотели оскорбить соседа по имени Антон.*

*— Ничего подобного, этим я хотел оскорбить собаку.*

* * *

*Девушка спрашивает моряка:*

*— Скажите, море красивое?*

*— Извини, никогда не видел. Я подводник.*

* * *

*Покупатель говорит продавцу:*

*— Простите, я вас не понял. Вы сказали, что этот сыр прислан из Швейцарии или выслан оттуда?*

* * *

*Двое посетителей заказывают в баре пиво. Один из них, полушутя, добавляет:*

*— Мне, пожалуйста, в чистой кружке.*

*Через некоторое время официант приносит пиво:*

*— Кто из вас просил в чистой?*

* * *

*Отец приходит домой, а у сына громко играет магнитофон:*

*— Сынок, сделай потише.*

*— Но это же Пол Маккартни!*

*— Ну убавь хотя бы еще на четверть.*

* * *

*Посетитель спрашивает бармена:*

*— Почему вы все время не доливаете?*

*— У меня плохое зрение.*

*— А почему тогда вы никогда не переливаете?*

*— Но я же еще не совсем ослеп.*

* * *

*— Сидоров, ваша жена пришла вас проведать, — говорит надзиратель осужденному.*

*— Как?! Разве и это входит в приговор?*

*Хозяйке на заметку*

# ОВОЩНОЙ РАЗНОСОЛ

**Сейчас на наших базарах — пора овощей. Грех этим не воспользоваться и не сделать разнообразный овощной стол. Например, такой:**

## ЗАКУСКА

Репчатый лук нарежьте кольцами, обдайте кипятком, дайте стечь воде. Приготовьте маринад: в 0,5 л воды добавьте 0,5 л 6-процентного уксуса, 2 ст.ложки соли, сахар по вкусу, корицу, душистый перец, черный перец горошком, красный перец, лавровый лист. Вскипятите. Горячим маринадом залейте лук, дайте настояться (1-2 часа). Маринад слейте, маринованный лук выложите горкой в салатницу.

## СУП-ПЮРЕ

Нарежьте кусочками длиной 1-2 см луковицу (промойте в холодной воде), 4 средние морковки и корень сельдерея. Потушите, добавьте 2-3 ст. ложки растительного масла. Выложите овощи в кастрюлю, залив стаканом бульона (куриного, говяжьего или приготовленного из кубика). Нарежьте туда же 3-4 картофелины. Когда все сварится, посолите. Можно добавить помидор.

Такой суп едят либо непротертым, заправив сливочным маслом, либо протерев овощи сквозь сито.

## КОТЛЕТЫ

Из говяжьего фарша, подсоленного и поперечного (хлеб и лук класть не нужно), добавив сырое яйцо, сформируйте небольшие котлетки. Их можно пожарить на сковороде в растительном масле, приготовить на пару или на решетке-гриле в духовом шкафу.

Мелко нарежьте 5-6 луковиц (промойте в холодной воде для удаления горечи), сложите в большую сковороду, посолите, добавьте треть стакана растительного масла и 2 ст. ложки воды. Закройте крышкой и тушите 5-7 минут. Затем слегка поперчите лук, положите на него сверху котлеты, долейте немного кипятка и в открытой сковороде поставьте в горячую (180 градусов) духовку. Через 15 минут залейте котлеты сверху яйцами, взбитыми с лимонным соком, и запеките до румяной корочки.

## ЯИЧНИЦА

Если вы не захотите мясного, то можно приготовить яичницу с зеленью и овощами.

Две-три очищенные картофелины, капусту кольраби или небольшую (восьмую) часть обычного кочана, корень петрушки нарежьте соломкой, уложите в посуду, добавьте зеленый горошек, зелень, пару ложек сливочного масла и припустите до готовности. Затем овощи охладите, смешайте с тремя-четырьмя сырыми яйцами, вылейте на разогретую с маслом сковороду и жарьте до загустения. Подавая на стол, посыпьте зеленью петрушки и укропа.

Приятного аппетита!