O'ZBEKISTON RESPUBLIKASI MILLIY KITOB PALATASI
INV.№

ЗДРАВСТВУЙ, НАВРУЗ!

СОБЫТИЯ НЕДЕЛИ

● **СОСТОЯЛСЯ ОФИЦИАЛЬНЫЙ ВИЗИТ** Президента Турецкой Республики Сулеймана Демиреля в нашу страну. В сопровождении Президента Республики Узбекистан Ислама Каримова он посетил Самарканд и Бухару, где принял участие в церемонии открытия совместного предприятия СамКочавто, ознакомился с национальными святынями и достопримечательностями этих древнейших городов.

● **УСТАНОВЛЕНИЕ МИРА** на афганской земле — эта тема была главной на встрече Президента Ислама Каримова и специального посланника Генерального секретаря ООН по Афганистану Лахдара Брахими. Обсуждался проект Ташкентской декларации, которая подготавливается группой «6+2», были рассмотрены итоги переговоров между «Северным альянсом» и «Талибан», состоявшихся в столице Туркменистана.

● **ПРИЯТНАЯ НОВОСТЬ** для наших женщин обнародована вчера. Указом Президента Республики Узбекистан с 1 июля нынешнего года за рядом категорий работающих женщин после выхода на пенсию сохраняется право на получение ее в полном размере.

А постановлением Кабинета Министров республики с 1 апреля 1999 года устанавливается льготное налогообложение доходов женщин, занятых на работах с особо вредными и особо тяжелыми условиями труда.

Эта дорогая Родина принадлежит всем нам!

ГОЛОС УЗБЕКИСТАНА

Общественно-политическая газета Народно-демократической партии Узбекистана | № 12 (354) 19 марта 1999 г. | Цена свободная | Выходит с 5 марта 1992 года

Вновь, Навруз, мы весельем встречаем тебя.
К небу синему взмыли сурнаи, трубя,
Собирая народы на праздничный той.
Ты сегодня, Навруз, как весна, молодой.

Оживает природа, деревья в цвету,
И цветы раскрывают свою красоту.
И красивей с весною стал каждый из нас.
Даже солнышко ярче нам светит сейчас.

И земля, отдохнув, стала краше, теплей.
Ждет дехканина лоно прогретых полей.
И работа повсюду кипит веселей.
Люди стали душою светлей и добрей.

А как рада Наврузу вокруг ребятня,
Что поет и танцует, и, смехом звеня,
Наполняет надеждою светлой сердца:
Подрастает достойная смена отцам.

Здравствуй, праздник чудесной весны!
Самый радостный праздник страны!

Фридрих БОКАРЕВ

ВОСЬМАЯ ВЕСНА НЕЗАВИСИМОСТИ

С открытым сердцем узбекистанцы встречают Навруз — праздник мира и созидания, красоты и душевной щедрости. Он уже близок...

Вновь весна идет по нашей земле — восьмая весна независимости. Она наполняет нас вдохновением расцвета, обновления природы. Приметы весны ощущаются повсюду в республике и, конечно же, в столице. Город принарядился, во всех районах, всех махаллях прошли хашары — ташкентцы после зимы навели чистоту и порядок на улицах и во дворах, разбили новые цветники, ведут посадки деревьев.

Вскоре по стране начнет свое шествие Навруз — любимый и почитаемый всеми праздник. Его широко отмечают все узбекистанцы вне зависимости от национальной принадлежности и вероисповедания.

— Навруз действительно занимает особое место в нашей жизни, он вобрал в себя многовековую историю народа, его традиции и обряды, — сказал корреспонденту «Голоса Узбекистана» заместитель хокима Ташкента **Эркин Мадиерович ЭРНАЗАРОВ.** — Потому и готовимся мы к нему очень тщательно. В культурной программе заняты тысячи профессиональных и самодеятельных артистов не только из нашего города, но и Каракалпакстана и всех областей республики.

Местом главных торжеств станет Национальный парк имени Алишера Навои. Здесь соберутся свыше трех тысяч жителей и гостей столицы. Организаторы праздника постарались все сделать так, чтобы он запомнился надолго. В торжествах найдут отражение все важнейшие события в жизни страны.

...Навруз, вступая на площадь, утопающую в цветах и разноцветье флагов, прежде всего поклонится нашему народу-созидателю, который под руководством Президента Ислама Каримова уверенно идет вперед, преодолевая все трудности на непростом пути к великому, светлому будущему.

Нынешний год назван Годом женщин, и Навруз глубоким поклоном выразит свою признательность женщинам страны, восславит образ матери...

В день праздника народные гулянья пройдут на 12 площадях Ташкента. Известные исполнители и коллективы, профессиональные и самодеятельные артисты, музыканты, певцы и танцоры покажут свое мастерство зрителям на главных площадях столицы. В городе будут работать тысячи магазинов, выносных лотков, киосков, ларьков, где покупателям предложат разнообразные промышленные и продовольственные товары, сувениры, сладости, соки и напитки.

...Навруз придет в каждый дом, каждую семью в городах и селениях республики. Этот праздник отмечается с глубокой древности, он овеян легендами о подвигах, о защите народом своей земли, своего дома. Из поколения в поколение Навруз обогащался новым содержанием, крепли традиции, и сегодня мы встречаем его как праздник весны и мира, труда, дружбы и любви.

Восьмая весна независимости знаменует нынешний Навруз. По доброму обычаю в городах и селах готовят сумаляк для общего дастархана, чтобы от чистого сердца угостить друзей и соседей, знакомых и незнакомых. Мы рады всем, кто приходит к нам с открытой душой, как друг, как партнер. Но никому не удастся свернуть нас с намеченной дороги, по которой мы неуклонно шагаем во главе с испытанным руководителем, всенародно избранным Президентом Исламом Каримовым.

В день Навруза люди наденут лучшие наряды, приготовят самые вкусные блюда. Все, от мала до велика, примут участие в празднике, пригласят гостей, подарят друг другу сувениры, поднесут угощение, поздравят с наступлением весны. Такой уж это праздник — наш светлый Навруз!

* * *

В центре Элликкалинского района Каракалпакстана — городе Бустоне, после городов Нукус, Ходжейли, Беруни и Тахиаташ, введена в строй электронная автоматическая телефонная станция.

Элликкалинские связисты на трассе Беруни — Бустон провели волоконно-оптическую кабельную линию протяженностью в 25 километров. В пуске в эксплуатацию электронной телефонной станции на две с половиной тысячи номеров оказали содействие японские специалисты. Теперь жители Элликкалинского района имеют возможность пользоваться гарантированной телефонной связью со многими странами мира.

Накануне праздника Навруз также и в Кунградском, Нукусском и Кегейлийском районах будут сданы в эксплуатацию электронные автоматические телефонные станции.

* * *

В Нурабадском районе Самаркандской области в связи с Наврузом проведена благотворительная акция. В здешнем ширкатном хозяйстве «Жом» устроен суннат-туйи для 41 ребенка из малообеспеченных семей.

На этом празднике добра и милосердия состоялись увлекательные спортивные состязания. За счет спонсоров — организаторов торжеств — ребятам были переданы новые нарядные костюмы, а в банке для каждого из них были открыты сберегательные книжки.

* * *

В городах и районах, трудовых коллективах Андижанской области прошел субботник, посвященный празднику Навруз. В этом хашаре, организованном по инициативе областного отделения международного фонда «Олтин мерос», приняли участие более полумиллиона человек. В этот день было произведено большое количество различной продукции, в городах и кишлаках было посажено много деревьев и цветов, проведены благоустроительные работы в махаллях и гузарах.

* * *

Трудно представить себе праздничный дастархан в дни Навруза без весенних кушаний, всевозможных сладостей и выпечки. Ферганская областная акционерная компания потребительской торговли уделяет особое внимание тому, чтобы он был как никогда изобильным. В праздничные дни в городах и районах, кишлаках и гузарах намечено организовать более 120 торговых ярмарок. Для населения области будет поставлено более 160 тонн овощей, фруктов и другой продукции, оказана благотворительная помощь малообеспеченным, многодетным семьям, сиротам и инвалидам.

ПОДАРКИ СТРОИТЕЛЕЙ

— К Наврузу наши трудовые коллективы подготовили к вводу в действие ряд объектов, — сообщил в беседе с нашим корреспондентом начальник производственного отдела АО «Стройтрест № 159» корпорации «Ташжилинвестстрой» **Павел Матвеевич ХЛУСТОВ**. — В их числе три жилых дома, возведенных в различных районах столицы бригадами строительных управлений № 8 и № 9. Хорошим подарком к празднику стал плавательный бассейн, сооружение которого только что завершено. Он находится в отдельном блоке в комплексе средней школы № 230, что на массиве Янгиабад Хамзинского района. Рядом с бассейном сделан теннисный корт. Так что здесь школьники смогут не только заниматься плаванием и прыжками в воду, но и другими видами спорта.

Сейчас на стадии завершения отделочные работы на строительстве банно-прачечного комбината для жителей массива Юнусабад. Коллектив СУ-9, занятый на этой пусковой стройке, намерен предъявить объект к приемке в конце марта.

Наш корр.

Интервью

РАСТЕТ ЭНЕРГЕТИЧЕСКИЙ ГИГАНТ

Похоже, на сооружении Талимарджанской ГРЭС, которая многие годы числилась в разряде долгостроев, обозначился перелом. Утверждать так есть основание: наконец назван срок ввода в действие первого энергоблока из трех запроектированных — 2000 год.

Вот что рассказал начальник участка коллективного предприятия с акционерной формой собственности «Монтажсветэнерго» **Махмаякуб АБДИРАХМАНОВ:**

— Сегодня на стройку привлечены силы свыше десяти организаций разного профиля. Наиболее сложную работу, пожалуй, выполняет наш коллектив из ста рабочих и специалистов — на него возложен монтаж всех систем электрооборудования пускового блока, включая контрольно-измерительные приборы и средства автоматики. Осознавая всю серьезность этой задачи, предприятие направило сюда людей с большим производственным опытом. Они работают по вахтовому методу. В числе лучших бригады А.Паянова, Ю.Байбекова и О.Мусатаева.

— В каком качестве выступает ваш участок, действует ли он самостоятельно?

— Да, и это очень важно. Договор подряда мы заключили не с генподрядчиком — управлением строительства «ТалимарджанГРЭС», а непосредственно с самим заказчиком — дирекцией строящейся ГРЭС. Участку предстоит освоить ныне около 200 миллионов сумов капиталовложений, что позволит завершить монтаж всей электрической части комплекса первого энергоблока.

На нашем счету несколько готовых объектов, которые уже можно эксплуатировать. Например, открытые распределительные устройства, отопительная котельная, система химводоочистки, канализационно-насосная станция.

— В чем народнохозяйственное значение Талимарджанской ГРЭС, чем она отличается от других подобных станций?

— В последние годы в нашей стране не вводились новые энергетические мощности. А между тем потребность в электроэнергии растет. Обусловлено это строительством новых и реконструкцией, расширением действующих предприятий, широкими масштабами жилищного строительства. Поэтому значение будущей станции, призванной работать на общую энергосистему Узбекистана, трудно переоценить. Энергия прежде всего нужна самой Кашкадарье и соседней Сурхандарье для нужд их развивающихся производительных сил.

У станции свои особенности. О ней, например, принято говорить: экологически чистая ГРЭС с предельно достижимой экономичностью. Дело в том, что топливом здесь станет природный газ. А газ, как известно, дешевое и экологически чистое топливо. В ходу еще одно выражение: энергогигант в глубинке. Да, корпуса ГРЭС поднимаются в центре Каршинской степи по соседству с Талимарджанским водохранилищем и Шуртанским газовым месторождением. Это означает, что проблема водо- и газоснабжения решена заблаговременно. По мощности энергоблоков будущая станция не имеет аналогов в Среднеазиатском регионе. Авторы проекта — специалисты научно-исследовательского и проектно-изыскательского института «Теплоэлектропроект» предложили блоки мощностью 800 тысяч киловатт каждый. Скажу для сравнения, что суммарная мощность Чарвакской ГЭС на реке Чирчик составляет 600 тысяч киловатт.

— Считается закономерным создавать производственную и жилую зоны одновременно. Но на практике на многих стройках формирование жилого поселка с инфраструктурой запаздывает. А как у вас?

— У нас, к счастью, получилось наоборот: строительство жилья и объектов социальной сферы для эксплуатационников и строителей опередило сооружение самой станции. Жилой городок уже предстал во всей своей красе и обжит. Здесь в четырехэтажных домах и коттеджах с коммунальными удобствами живут более 10 тысяч человек, есть школа, детский сад, кинотеатр, другие учреждения социально-бытовой сферы. Готовясь к Наврузу, жители благоустроили и озеленили территорию поселка.

Вел беседу
Икрам АХМЕТОВ

Кашкадарьинская обл.

ВЫСШАЯ НАГРАДА — КОЛЛЕГАМ

Международная ассоциация по маркетингу и качеству решила присудить свою высшую годовую награду — «Золотой и серебряный знак качества-99» газете «Узбекистон овози».

Президент ассоциации Мануэль Кортина прислал главному редактору газеты Азиму Суюну поздравительное письмо. Газета «Узбекистон овози», пишет М.Кортина, заслужила эту награду за свою активную деятельность, анализ мнений, освещение вопросов местного, национального и международного характера, касающихся финансов, экономики, рынка.

Журналисты газеты «Голос Узбекистана» от души поздравляют коллег и желают своим друзьям и собратьям дальнейших успехов на нелегком творческом поприще.

Навстречу сессии Олий Мажлиса —

КРЕПИТЬ ПРАВОВУЮ БАЗУ

В Узбекистане создана масштабная правовая база, направленная на защиту интересов человека. Ряд новых законов примет предстоящая четырнадцатая сессия Олий Мажлиса республики.

На днях состоялось заседание Кенгаша Олий Мажлиса Узбекистана. Вел его Председатель парламента Э.Халилов.

Кенгаш принял постановление о созыве четырнадцатой сессии Олий Мажлиса Республики Узбекистан первого созыва 14 апреля 1999 года. На заседании образована рабочая группа по подготовке и проведению сессии. Ее возглавил заместитель Председателя парламента Б.Бугров.

Выполняя конституционное требование о ежегодных отчетах руководства Олий Мажлиса, Кенгаш рассмотрел Отчет о работе парламента Узбекистана и его руководства в 1998 году и принял решение внести его на обсуждение предстоящей сессии парламента. После рассмотрения Отчета он будет опубликован.

Члены Кенгаша заслушали отчет директора Института мониторинга действующего законодательства при Олий Мажлисе А.Турсунова о работе коллектива института в 1998 году. По сравнению с предыдущим годом, отмечалось на заседании, заметно активизировалась научная работа, которая была сконцентрирована на исследовании различных аспектов обеспечения прав человека, проблемах эффективности действия законодательных актов и других. Расширилось сотрудничество института с международными организациями.

Однако, подчеркивалось на заседании, наряду с достигнутыми положительными результатами творческий коллектив оставил без внимания ряд важнейших направлений. А ведь результаты деятельности института должны содействовать подготовке еще более добротных и совершенных законодательных актов в парламенте.

Кенгаш поручил руководству института последовательно совершенствовать свою работу, улучшать взаимодействие с комитетами и комиссиями Олий Мажлиса, определить приоритетные направления научных исследований и сотрудничества с международными организациями и институтами за рубежом.

Конечно, очень важно, чтобы деятельность специалистов института позитивно отражалась на законотворческом процессе. Несомненно, полезен здесь зарубежный опыт. Кстати говоря, он был использован при разработке многих законодательных документов и самой Конституции независимого Узбекистана — основного гаранта обеспечения прав человека. Она исходит из принципа приоритета человека перед государством, включает в себя все общечеловеческие ценности. Наш Основной Закон получил высокую оценку экспертов Организации Объединенных Наций.

Предстоящая сессия парламента страны, безусловно, станет новым крупным шагом на пути укрепления законодательной базы. На ней намечено рассмотреть такие важные законопроекты, как «О предпринимательстве и гарантиях деятельности предпринимателей» (второе чтение), «Об органах самоуправления граждан» (новая редакция, второе чтение), «О дополнительных льготах женщинам», и ряд других.

ЕЩЕ ОДИН АВТОЗАВОД

Известно, что в нашей стране все более развивается автомобильная промышленность. Ярким свидетельством этого могут служить выпускаемые на совместном предприятии «УзДЭУавто» в Асаке автомобили марок «Нексия», «Тико», «Дамас», которые уже давно заняли свое место на мировом рынке. Они стали гордостью Узбекистана.

В Самарканде произошло еще одно радостное событие, которое наполнило гордостью наши сердца. Здесь начал свою работу новый автомобильный завод Узбекистана. Церемония открытия совместного предприятия «СамКочавто», созданного в сотрудничестве с турецкими предпринимателями, превратилась в большое торжество.

Особое значение этому мероприятию придало присутствие на нем Президента Республики Узбекистан Ислама Каримова и Президента Турецкой Республики Сулеймана Демиреля.

Презентацию совместного предприятия «СамКочавто» открыл вступительным словом хоким Самаркандской области Э.Рузиев. На церемонии выступил с речью Президент Республики Узбекистан Ислам Каримов.

Он сказал, что большое событие, которое отмечается сегодня на таком высоком уровне, свидетельствует о вечной дружбе и сотрудничестве между Узбекистаном и Турцией. Руководитель нашей страны выразил уверенность в том, что деятельность нового совместного предприятия будет плодотворной и его продукция будет пользоваться большим спросом не только на рынке Узбекистана, но и в зарубежных странах.

Вести НДПУ

ПОЛЕЗНЫЙ ДИАЛОГ

В Юнусабадском районном совете Народно-демократической партии Узбекистана стало доброй традицией проведение научно-практических конференций на актуальные темы дня. Обычно они проводятся ежемесячно на базе какой-либо крупной первичной партийной организации, в них участвуют секретари всех низовых ячеек НДП, действующих на территории района, партийные пропагандисты и актив. В качестве докладчиков и лекторов, как правило, приглашают крупных ученых, специалистов в области общественно-политической жизни, активистов партии.

Очередная конференция, которая состоялась на днях, была посвящена теме «Наша цель — строительство справедливого демократического общества в Узбекистане». Перед многочисленными ее участниками выступили Уполномоченный Олий Мажлиса Республики Узбекистан по правам человека (Омбудсман) С.Ш.Рашидова, заместитель директора Республиканского центра правовой пропаганды, доктор юридических наук Дж.Т.Холмуминов, ученый-исламовед К.А.-Ташпулатов и другие. Они рассказали о том, как под руководством Президента Узбекистана И.А.Каримова в стране возводится здание правового государства, демократического общества, обеспечиваются права и свободы граждан, ведется правовое воспитание населения.

Выступившие разъяснили причины активизации экстремистских сил, прикрывающихся священным знаменем ислама, призвали активистов убедительно разоблачать их черные замыслы и грязные дела, отметили значение постоянной кропотливой воспитательной работы с молодежью, ответили на вопросы слушателей. Состоялся весьма полезный диалог по злободневным проблемам.

С.ШЕРАЛИЕВ

ПОЛИТИКУ ПРЕЗИДЕНТА ПОДДЕРЖИВАЕМ!

В Шайхантахурском районном совете НДП Узбекистана состоялось собрание активистов партии, посвященное обсуждению событий в Ташкенте 16 февраля. С докладом выступил первый секретарь районного совета Х.Бабаханов. Взяв слово, академик М.Мавлоний, секретарь партийной организации махалли «Чупон ота» Х.Абдуллаева и другие гневно осудили врагов нашей страны, совершивших кровавое преступление. Выступавшие единодушно одобрили внутреннюю и внешнюю политику правительства республики во главе с Президентом И.А.Каримовым.

На собрании выступили заместитель хокима района У.Рахманбаев и депутат Олий Мажлиса Республики Узбекистан Ф.Закиров.

Собрание с такой же повесткой дня состоялось в 47-м городском избирательном округе. Активисты НДП и махаллей Илгор, Янги шахар, Кукча, Обиназир, Жарарык, Тинчлик встретились с депутатом Олий Мажлиса, первым секретарем Ташкентского городского совета партии Л.Гуламовым. Он рассказал о заседании Кабинета Министров республики, на котором выступил глава государства, о твердой позиции нашего Президента по отношению к организаторам террористических актов, в результате которых пострадали невинные люди. Затем Л.Гуламов доложил избирателям округа о своей депутатской деятельности.

Б.ГАИБОВ,
секретарь
Шайхантахурского
районного совета НДПУ

Ташкент

БЫТЬ БЛИЖЕ К ЖИЗНИ

Приблизить организаторскую и политическую работу к повседневной жизни, ориентируясь прежде всего на районное звено, на территориальные партийные организации — этим принципом руководствуется в своей практике Хорезмский областной совет НДП Узбекистана.

Одним из конкретных проявлений такого подхода стали выездные заседания исполнительного бюро облсовета. Самое последнее по времени было проведено на базе первичной партийной организации общественного хозяйства «Гулистон» Янгиарыкского района.

Перед началом заседания члены бюро, первые секретари горрайсоветов НДП побывали в первичной парторганизации махаллинского комитета «Куриктом». Аксакал схода граждан, секретарь первички Рузибай Абдримов рассказал о том, что делается здесь, чтобы созидательная энергия людей все больше включалась в процесс преобразований, которые происходят в нашей республике, чтобы мир, согласие и взаимная поддержка становились повседневной нормой нашей жизни. Он отметил, что недавно принятый Президентом республики указ о дальнейшем повышении роли органов общественного самоуправления открывает новые возможности для активного участия граждан в управлении делами общества.

Участники выездного заседания подробно ознакомились с опытом работы парткома хозяйства. Особенно их заинтересовали вопросы взаимодействия партийцев с правлением хозяйства и общественными организациями в деле углубления экономических реформ, привлечения к агитмассовой работе представителей сельской интеллигенции. Шел заинтересованный разговор о нравственном воспитании подрастающего поколения, использовании средств массовой информации, о деятельности общественного центра «Маърифат».

О работе Янгиарыкской районной партийной организации по претворению в жизнь программных целей и уставных требований партии на заседании исполбюро рассказал первый секретарь райсовета Ибадулла Кучкаров.

Сегодня в районной парторганизации состоят на учете около трех тысяч членов партии. Абсолютное большинство их заняты в сфере материального производства. Членами партии являются почти все руководители предприятий и организаций района. Около половины малых предприятий, дехканских и фермерских хозяйств также возглавляют партийцы.

В районной организации накоплен интересный опыт участия депутатов, избранных от НДП, в социальной защите малообеспеченных слоев населения.

В последнее время активизировалась работа по пропаганде и претворению в жизнь Идеологии национальной независимости. В районе более ста центров, залов, комнат и уголков «Маърифат», в крупных партийных организациях действуют агитационно-пропагандистские группы.

Серьезное внимание райсовет уделяет работе с кадрами, регулярно проводятся занятия постоянно действующего семинара секретарей первичных парторганизаций.

Жестче стал контроль за выполнением принимаемых решений. Все настойчивее практикуется заслушивание на бюро райсовета, на собраниях в первичках отчетов членов партии о выполнении ими уставных требований. И все же, как отмечалось на заседании исполбюро, в работе районной парторганизации по выполнению программных установок партии есть еще немало упущений и неиспользованных возможностей.

Райсовет не уделяет должного внимания совершенствованию структуры партийных организаций, слабо распространяет положительный опыт. В пропаганде Идеологии национальной независимости, в утверждении норм и принципов партийной жизни недостаточно используются возможности выборных органов районной парторганизации.

По обсужденному вопросу принято постановление, в котором райсовету рекомендовано разработать и осуществить меры по совершенствованию своей деятельности в свете требований Программы и Устава НДП Узбекистана.

Первый секретарь облсовета Г.Н.Машарипов вручил принятым в ряды НДПУ партийные билеты, поблагодарил председателя правления общественного хозяйства Атабека Бекчанова и секретаря парткома Рузибая Ходжаева за хорошую подготовку к выездному заседанию исполбюро.

Т.ЕНГУЛАТОВ

НА СНИМКЕ: первый секретарь облсовета НДПУ Г.Машарипов вручает партийные билеты.

Фото С.БАБАЕВА

Хорезмская область

Хозяева земли

ШИРКАТ — ОСНОВА СЕЛА

Постановление Кабинета Министров Узбекистана о преобразовании колхозов, других сельскохозяйственных коллективов в ширкатные хозяйства позволило ускорить реформы на селе. Сейчас можно уже подвести первые итоги его реализации, увидеть, как работает постановление на практике.

Отрадными оказались итоги прошлогоднего полевого сезона в каракалпакском ширкатном хозяйстве «Кокдарья», что в Кунградском районе. Специализируясь на производстве риса, оно значительно опередило своих соседей по урожайности и получило 69 миллионов сумов прибыли. Значительная часть ее начислена акционерам как дивиденды. Конечно, успех можно объяснить хорошим техническим оснащением, бесперебойными поставками удобрений и пестицидов, регулярными промывами и поливами пашни. Но специалисты уверены, что в значительной мере помогла смена формы управления хозяйством. Было оно в свое время совхозом, потом колхозом и, в общем-то, особым ростом экономики не отличалось. И вот согласно постановлению правительства преобразовано в ширкатное (кооперативное).

— Безусловно, стремление приблизить дехканина к земле, сделать его истинным хозяином на ней принесло свои добрые плоды, — считает начальник управления экономических реформ и приватизации Минсельводхоза республики, кандидат экономических наук **Пулатбек КАСЫМБЕКОВ.** — Не скрою, и сейчас бытует мнение, что мы сменили только названия хозяйств, а суть якобы осталась прежней. Но это далеко не так. Главная особенность ширката в том, что труд в нем организован по семейному подряду. Земля за подрядчиками закрепляется на длительное время — не меньше, чем на три года. Раньше такого не было. А выращенной продукцией семейные коллективы распоряжаются сами. Понятно, в первую очередь материальная заинтересованность укрепляет чувство хозяина.

Чтобы перевести управление хозяйством в новое русло, разработали устав ширката, определили его неделимый фонд, порядок преобразования хозяйств... Многие сразу увидели выгоду такой реформы. В прошлом году, например, ширкатное хозяйство имени Ш.Рашидова Касбинского района Кашкадарьинской области перевыполнило задание по хлопкозаготовкам и получило около 30 миллионов сумов прибыли. Треть ее в качестве дивидендов вручена членам ширката.

Но, как показали итоги сезона, далеко не все коллективы могут похвалиться столь высокими результатами. Конечно, минувший год был вообще трудным для нашего села, особенно в производстве хлопка, когда с плановым заданием справились всего три области. И тут, выясняя причину неудачи, можно увидеть, что руководители «прогоревших» хозяйств как раз и сменили только вывеску, не вникнув в суть перестройки управления. Словом, работают по старинке.

В оставшиеся два года намечено полностью перевести все хозяйства в ширкатные, сделать каждое из них высокорентабельным и социально обустроенным. Ведущие специалисты Министерства сельского и водного хозяйства республики на местах помогают правильно составлять нормативные документы, ведут разъяснительную работу.

Но этого недостаточно. Дело в том, что реорганизация хоть и решила многие проблемы совершенствования деятельности хозяйств, но тут же породила новые, не менее сложные. Скажем, с созданием первых 65 ширкатов в республике высвободились 20 тысяч человек. В ходе реорганизации число их будет расти. Ситуация понятна: работая по семейному подряду, люди стремятся с наименьшими силами и затратами произвести как можно больше продукции. Значит, «лишние» руки им не нужны. Но люди, оставшиеся без дела, не виноваты. Им надо предоставить новые рабочие места. Тут требуется система, целевая программа. Заняться этим вопросом могли бы и районные хокимияты, профсоюзные организации, которые просто обязаны взять под контроль социальные проблемы, возникающие в коллективах. Кое-где участие профсоюзов заметно. Так, в Андижанской, Кашкадарьинской областях создаются дехканские хозяйства. А там, где земли не хватает, появляются народные промыслы, предприятия малого бизнеса. Роль профсоюзных организаций здесь в том, что они не идут на поводу у администрации, а последовательно добиваются выполнения программы создания ширкатных хозяйств. Ведь многие пункты ее должны быть отражены и в коллективных договорах между профсоюзами и администрацией.

В ряде южных районов республики начался весенний сев, наступил новый полевой сезон. В нынешнем году он станет серьезным экзаменом для ширкатных хозяйств. Если прошлый год для них был организационным периодом, своего рода «пристрелкой», то нынче они должны работать в новых условиях в полную силу, показать, что у земли действительно появился истинный хозяин. А с укреплением экономики села поднимется и благосостояние каждой семьи. В этом смысл реорганизации хозяйств.

Главный специалист аграрного отдела Кабинета Министров республики **Василий ПЛЕТНЕВ** говорит так:

— Все хокимияты, Минсельводхоз, другие ведомства нацеливаются на то, чтобы нынешний год в преобразовании села стал более продуктивным. Программа перевода колхозов в ширкаты будет в основном выполнена.

Максуд ЭГАМБЕРДИЕВ

Репортаж

«ТАШКЕНТ-ЛАДА»: КОНКУРС МАСТЕРОВ

В канун празднования Навруза в СП АООТ «Ташкент-Лада» прошел региональный конкурс профессионального мастерства рабочих ведущих профессий фирменной системы технического обслуживания автомобилей Волжского автозавода. Это был второй этап XIV Международного конкурса специалистов предприятий дилерской сети «ВАЗа», посвященного 30-летию создания системы «АвтоВАЗтехобслуживание».

Давненько под сводами главного корпуса Ташкентского автоцентра не наблюдалось ничего подобного. С утра в украшенном флагами и цветами зале царила необычная приподнятая атмосфера, которая уже сама по себе подчеркивала незаурядность происходящего. Особую торжественность всему придавали праздничные мелодии, исполняемые духовым оркестром.

К 10 часам утра заняли свои места за столами члены главного и пяти рабочих жюри. У входа в зал построились команды.

И вот под звуки торжественного марша и аплодисменты зрителей в зал вошли участники конкурса. Среди них — команды СП «Ташкент-Лада», АО «Тянь-Шань-Лада» (Бишкек), АО «Ситора-Лада» (Бухара), АО «Арал-Лада» (Нукус), АО «Навои-Лада» (Кармана), АО «Наманган-Лада» (Наманган), АО «Фергана-Лада» (Фергана). Вне конкурса в соревнованиях участвовала команда АО «Чимкент-Лада» из Казахстана. Каждую команду отличала своя, присущая только ей экипировка.

Председатель главного жюри принял рапорт о готовности команд к состязаниям. Под звуки Государственного гимна поднят флаг соревнований. Со словами приветствия к участникам конкурса обратился председатель главного жюри, директор Среднеазиатского центра «АвтоВАЗтехобслуживания» Б.И.Гесь.

Он отметил, что сегодня в системе «АвтоВАЗтехобслуживания» в странах СНГ действуют 176 головных специализированных предприятий автосервиса и более 8 тысяч постов, способных обслужить 6 миллионов автомобилей ВАЗовской марки в год. Являясь связующим звеном между потребителями и головным производством, эти центры оказывают существенное влияние на развитие автосервиса и рыночной инфраструктуры.

Кстати, СП АООТ «Ташкент-Лада» и его филиалы на местах все активнее подключаются к техническому обслуживанию, ремонту и реализации автомобилей отечественного производства «УзДЭУавто».

Между тем рыночная экономика предъявляет все более жесткие требования и к качеству техобслуживания, и к уровню квалификации кадров. Поднять престиж профессии, повысить профессиональное мастерство тех, кто занят в системе автосервиса, и призваны проводимые «АвтоВАЗом» конкурсы рабочих ведущих профессий.

С добрыми словами напутствия и пожеланиями удачи к участникам соревнований обратились директор СП АООТ «Ташкент-Лада» Т.А.Агзамов и председатель городского совета профсоюза работников машиностроения Ш.Ш.Исраилов.

И вот конкурс начался. Его участникам предстояло продемонстрировать свои знания и практические навыки в пяти видах работ. Это приемка и диагностика автомобиля, ремонт электрооборудования, ремонт агрегатов и узлов, рихтовка деталей кузова, окраска деталей и кузова.

Трудно сказать, какое из этих заданий оказалось для участников конкурса самым ответственным и сложным. Но дух состязательности и азарта, которым отличались конкурсы по диагностике и рихтовке, превосходил, пожалуй, волнения и накал борьбы во всех остальных видах соревнования. И это надо было видеть!

В результате напряженной двухчасовой борьбы первые места по всем пяти номинациям заняли представители команды СП АООТ «Ташкент-Лада». Среди них, в порядке названных номинаций, слесари Абдубори Мусаев, Анатолий Зубков, Нурулла Холматов, Владимир Запруцкий и Рахматжон Рихсиев.

В числе призеров строгое жюри назвало также представителей городов Бишкека, Карши и Ферганы.

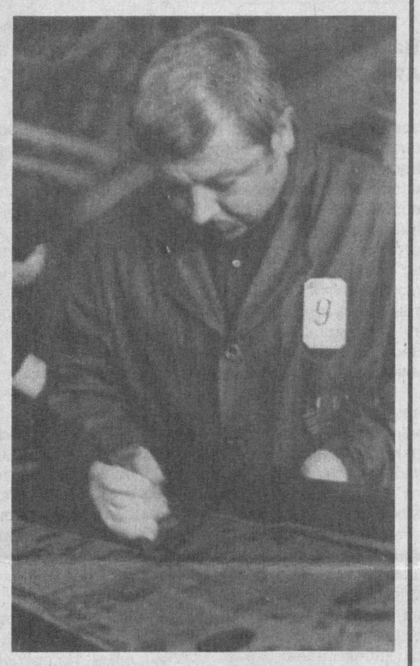

В чем же причина столь полного и безоговорочного триумфа хозяев площадки? Еще одно подтверждение старой истины, которая гласит, что дома и стены помогают? Возможно. Но только в какой-то, далеко не решающей степени.

Главным же, по единодушному мнению членов жюри, было неоспоримое превосходство дружной команды СП «Ташкент-Лада», продемонстрированное в теоретических знаниях, опыте и мастерстве.

Вполне возможно, что конкуренция могла оказаться более острой и упорной. Но, к сожалению, по разным причинам не смогли направить свои команды в Ташкент предприятия «АвтоВАЗтехобслуживания» из Таджикистана и Туркмении.

Несмотря на это, председатель главного жюри Б.И.Гесь отметил высокий уровень организации и проведения конкурса. И тут неоспоримая заслуга принадлежит руководителям и специалистам СП АООТ «Ташкент-Лада» во главе с его директором Т.А.Агзамовым.

Кстати, на вопрос, что он думает по поводу столь убедительной победы своих специалистов, Турсун Агзамович несколько смущенно ответил:

— Очень хотелось, чтобы среди победителей было побольше участников из других регионов республики. Но... главное жюри подтвердило лишь те решения, которые вынесли рабочие жюри. А ведь в них, как и в главном жюри, были представлены все АО системы «АвтоВАЗтехобслуживания».

Всем победителям конкурса были вручены дипломы и ценные призы, а всем участникам — дипломы и памятные подарки.

Что же касается призеров, занявших первые места, то они получили путевку на заключительный, третий этап конкурса, который состоится на площадке АО «АвтоВАЗ» в городе Тольятти в канун 30-летия создания системы «АвтоВАЗтехобслуживания».

Владимир ГЕРАСИМОВ

НА СНИМКАХ: конкурсное задание по ремонту агрегатов выполняет слесарь АО «Тянь-Шань-Лада» (Бишкек) Сергей Канивец; а на соседнем участке идет рихтовка деталей кузова, ее выполняет слесарь АО «Ташкент-Лада» Владимир Запруцкий, ставший победителем в этом виде соревнований; участники конкурса, запечатленные на нижних снимках, заняты диагностикой автомобилей.

Фото Александра ГЕРАСИМОВА

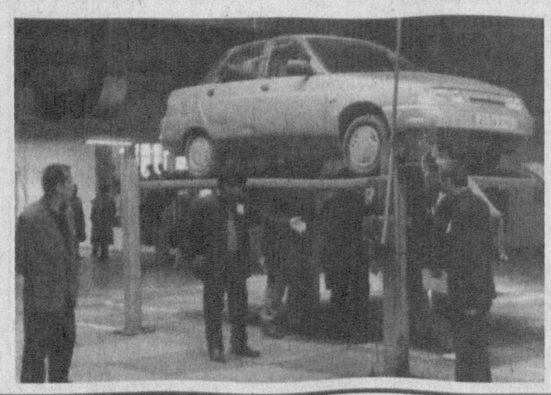

БУДЕМ МЕНЬШЕ ГАЗОВАТЬ

В столице продолжается установка газовых счетчиков. Более семи тысяч их уже вмонтировано в частных домах. Этот жилой сектор контролируется в первую очередь потому, что газовый счетчик... выгоден жильцу. Отметим, что практический учет газа начался более года назад по решению хокима города.

Те, кто поставил счетчики до начала нынешнего отопительного сезона, уже ощутили пользу. Они платят за газ только по показаниям счетчика, а не по установленным нормативам, подчас превышающим реальный расход газа.

Сейчас плата взимается вне зависимости от того, горит у вас газ или нет. Причем в учет идет каждый квадратный метр жилой площади. Отопительный сезон длится примерно пять месяцев, но сумма платы равномерно распределяется на весь год. Объем «голубого топлива», питающего кухонные плиты и другие приборы, рассчитывается с учетом количества живущих в квартире или доме людей, причем по усредненным нормам расхода газа. Горит ваша печка ясным пламенем весь день, или вы ее вообще не включали — все равно придется платить одну и ту же сумму.

Другое дело, когда есть счетчик. Тут уж газ напрасно гореть не будет, если вы решили сэкономить свои деньги.

Выгода, если вдуматься, и для личного бюджета, и для города. Столичное управление «Ташгаз» насчитывает сегодня более полумиллиона абонентов. Расход природного газа, который они используют, составляет миллионы кубических метров. Зимой тратится 158, а летом 12,5 миллиона кубометров этого топлива. Когда будет точный учет его расходования, эти цифры резко уменьшатся.

Для того и налажено серийное производство газовых счетчиков в акционерном обществе «Оникс». В нынешнем году намечено подключить 58 тысяч таких приборов и примерно за два года полностью обеспечить частный сектор надежными учетчиками газа — а это свыше 140 тысяч абонентов.

— Наши работники в районах устанавливают газовые счетчики по утвержденному графику, — говорит руководитель управления «Ташгаз» **С.С.БАШИРОВ.** — Причем мы стараемся идти навстречу пожеланиям домовладельцев. Если они подадут заявку в райгаз на досрочное установление счетчика, то мы ее незамедлительно выполним. Могу официально заверить, что точный учет газа позволит экономить его и обернется выгодой для жильцов.

Вячеслав ДРАЧЕВ

ВНИМАНИЮ ВЛАДЕЛЬЦЕВ ЧАСТНЫХ ДОМОВ

Городское управление «Ташгаз» ставит в известность, что в связи с подготовкой к отопительному сезону 1999-2000 годов во всех районах в плановом порядке печниками-трубочистами проводится массовое обследование дымоходов и вентиляционных каналов газовых приборов.

По вопросам проверки, профилактики и ремонта дымоходов обращайтесь в райгаз по месту жительства, а также в ТашгорДПО (ул.Темир-Малик, 114), КП «Янгиабад» (ул.Алиева,72), КП «Олимжон» (ул.Лянгар, 161).

Работник, занимающийся проверкой дымоходов, вентиляционных каналов, должен иметь при себе удостоверение личности установленного образца. По истечении срока действия удостоверения оно считается недействительным.

При несвоевременном предоставлении в райгаз актов на пригодность дымоходов газовые приборы с отводом продуктов сгорания в дымоход будут отключены работниками районных эксплуатационных служб без предупреждения.

Управление «Ташгаз»

ГОРОДСКОЕ УПРАВЛЕНИЕ «ТАШГАЗ»

НАПОМИНАЕТ: во избежание взрывов, пожаров, отравлений и других несчастных случаев не допускайте нарушений правил пользования газовыми приборами.

НЕЛЬЗЯ:

— допускать горения газовых горелок без надобности;

— для обогрева комнат и помещений пользоваться газовыми приборами, не предназначенными для этой цели.

В многоэтажных и частных домах отдельные граждане для обогрева помещений пользуются газовыми плитами. Это влечет за собой увеличение расхода газа, отравление людей, обострение у них хронических заболеваний.

Не оставляйте зажженный газ без присмотра: пламя может погаснуть, произойдет утечка газа, грозящая удушьем, взрывом, пожаром.

Не позволяйте детям и лицам, не прошедшим инструктаж, пользоваться газовыми приборами.

Обнаружив запах газа в помещении, немедленно поставьте в известность об этом райгаз или аварийную службу по телефонам: «04», 55-44-57, 53-56-31.

Помните! Природный газ является удобным видом топлива, но при эксплуатации требуется соблюдать технику безопасности.

«Голубое топливо» — наше богатство. Экономить его нужно каждому из нас!

Управление «Ташгаз»

Любить и защищать Родину

ПОМОЖЕТ СЛОЖЕНИЕ СИЛ

Наступление весны во всей ее зеленой звонкой силе можно по-настоящему ощутить, побывав на селе. Здесь и кипение цветущих деревьев и цвета разнотравья ярче, чем в городе, и птичий гомон звонче, и свежий упругий воздух насыщен упоительным благоуханием... Все это в полной мере мы ощутили в Зангиатинском районе столичной области. На каждом шагу видны приметы обновления, следы деятельной подготовки к Наврузу — убранные улицы, подстриженные и побеленные деревья, новые саженцы... Так же чисто и ухоженно выглядит территория Зангиатинского райсовета Организации содействия обороне Узбекистана «Ватанпарвар» и его спортивно-технического клуба.

Отвечая на вопросы, чем был знаменателен прошедший год и каковы планы на новый сезон, председатель райсовета ОСО — начальник СТК **Абдумавлон Турапович МУРАТОВ** прежде всего подчеркнул:

— Особенность работы в сельском районе как раз и заключается в ее сезонности. Даже отчеты и выборы в наших первичках мы перенесли на послепосевное время. А их у нас 59, и объединяют они почти 12400 человек. С каждом годом все больше становится коллективных членов «Ватанпарвар». В их числе такие крупные организации, как Зангиатинский автопарк, АО «Ташмясокомбинат», хозяйства «Навруз», «Улугбек», центральная районная больница.

Однако большинство первичек — в учебных заведениях, их 31. И это не случайно, потому что важнейшей своей задачей считаем военно-патриотическое воспитание подрастающего поколения. В каждой школе сегодня созданы уголки ОСО «Ватанпарвар», стенды которых рассказывают о жизни Организации содействия обороне Узбекистана, разъясняют суть правовых документов — Закона о всеобщей воинской обязанности и воинской службе, положений Военной доктрины Республики Узбекистан, Закона об альтернативной службе и других законодательных актов. Регулярно проводятся занятия, где обсуждается политическая и военная обстановка в регионе и мире. Показательна в этом отношении работа первичек школ №№ 7, 8, 35, где председателями И.Шадынов, Н.Чернышев, и Абдурахманов.

Традиционными в районе становятся «Дни призывника», которые превращаются в настоящие военно-спортивные праздники. Команды школ состязаются в беге, подтягивании на перекладине, стрельбе из пневматического оружия, подъеме гирь, перетягивании каната. Курсанты спортивно-технического клуба демонстрируют фигурное вождение автомобиля.

Такие проводы призывникам запоминаются, думаю, надолго, потому что в них принимает участие весь район — хокимият, отдел по делам обороны, районо, комитет женщин, молодежный фонд «Камолот» и, конечно же, родители, друзья. Будущих воинов напутствуют аксакалы фонда «Нуроний».

На этом связи с молодыми воинами не обрываются. Также традиционными становятся посещения делегациями района воинских частей, где служат наши земляки. По инициативе администрации и общественных организаций района недавно состоялись такие поездки к местам службы наших ребят. Делегаты встретились с ними, их сослуживцами и командирами. В местной махалле с помощью ее комитета организовали праздничный плов. Вручили подарки, сувениры — книги, настольные игры, почтовые конверты, тетради, ручки... Районный ансамбль «Хосил» выступил с концертом.

Такие совместные мероприятия в районе проводим нередко. Например, недавно прошел месячник оборонно-массовой работы, в ходе которого организовали посещение музеев Вооруженных Сил, Амира Темура, встречи с ветеранами войны и труда...

Если раньше мы, как говорится, варились в собственном соку, то сейчас пришли к пониманию, что, только работая в тесном контакте со всеми структурами района, можем добиться заметных результатов.

А точек приложения сил в районе множество. Например, при проведении военно-патриотической игры «Шункорлар», в которой ежегодно участвуют более 250 учащихся школ.

Словом, при сложении усилий и дело спорится.

Эту же мысль при нашей встрече высказал заместитель хокима Зангиатинского района **Тулкун Абидович ФАЙЗИЕВ.** Он обратил внимание и на то, что при этом каждый должен четко выполнять свои обязанности.

— Трагические события 16 февраля наглядно показали, что нужно очень серьезно заниматься с молодежью, — отметил Т.Файзиев. — У нас в районе 95 махаллей, у каждой — свой комитет, в их составе есть представители, решающие вопросы, например, с пожилыми людьми или женщинами, и нет никого, кто занимается молодежью. Молодежный вопрос многогранен и охватывает многие аспекты. Важнейшие среди них — это воспитание молодых в духе патриотизма, уважения к старшим, строгого соблюдения законов страны. Конечно, необходима помощь в выборе профессии, привлечение к занятиям спортом, пропаганда здорового образа жизни.

В решении этих проблем мы видим огромные возможности Организации содействия обороне Узбекистана «Ватанпарвар», особенно в военно-патриотическом воспитании молодежи. Однако эти возможности, к сожалению, пока не используем в полной мере. Поэтому мы думаем о том, как помочь и укрепить материально-техническую базу райсовета и его спортивно-технического клуба с тем, чтобы в районе получили развитие многие технические и военно-прикладные виды спорта, которые дают ребятам не только профессиональные знания и навыки, укрепляют их физически, но и воспитывают в них лучшие человеческие качества — мужество, настойчивость, стойкость духа, волю к победе. К решению этих вопросов думаем привлечь деловых людей нашего района.

Замечу, в нашем районе есть три больших стадиона, 35 футбольных полей, плавательный бассейн, теннисный корт, спортивные площадки... и ни одного разрядника! Это о чем говорит?

— В самом деле, вопрос финансирования работы спортивных секций очень трудный, — продолжил разговор заместитель начальника СТК по учебно-производственной части **Миршароф Миркамалович МУЛЛАСАДЫКОВ.** — Разумеется, мы не сидим сложа руки и стремимся зарабатывать самостоятельно. Посудите, по итогам прошлого года наш СТК занял второе место среди клубов сельского сектора Ташкентской области по количеству и качеству подготовленных водителей автомобилей и по прибыльности работы. Однако наших доходов хватает только на поддержание работы самих курсов подготовки водителей, материально-техническая база которых требует постоянного обновления и расширения. А это не маленькое хозяйство. В него входят четыре учебных класса по изучению устройства автомобилей, Правил дорожного движения, основ безопасной эксплуатации машин, кабинет лабораторно-практических занятий, тренажерный класс. Автопарк курсов состоит из четырех грузовых и шести легковых автомобилей (две из них «Тико»). В прошлом году подготовили 352 водителя категорий «В» и «ВС» для народного хозяйства.

И, что обидно, за год не смогли создать ни одной новой секции по техническим видам спорта. А ведь прежде у нас успешно работали требующие больших вложений картинговая и мотоциклетная секции, которые из-за отсутствия материального обеспечения закрылись. Мы мечтаем возродить эти и другие виды спорта. Но для этого нужна помощь. И в первую очередь надеемся на поддержку хокимята района.

Беседу вел Рафаэль ЗАГРАТДИНОВ

НА СНИМКЕ: под капотом автомобиля скрыта мощность в десятки лошадиных сил, и ребята учатся умело управлять таким «табуном».

УНИКАЛЬНАЯ ПРОДУКЦИЯ

На частном предприятии «Татев», созданном при термезском заводе «Сурхон», налажено производство нового дезинфицирующего средства, применяемого в санитарно-гигиенических целях.

Спрос на эту продукцию велик в коммунальной и других сферах. Мощность предприятия по выпуску этого химического вещества — более 2,5 тонны в сутки. Ранее подобное средство завозилось в республику из-за рубежа.

(УзА)

КОНЕЦ «МАСЛЯНОГО» БИЗНЕСА

Проверка нагрянула внезапно. Никак не ожидал житель кишлака Гандумтош Джизакской области Бахриддин Эшонкулов визита налоговиков. А опасаться ему было чего: в подвале собственного дома он открыл подпольный цех по производству хлопкового масла. Его «бизнес» пресек рейд налоговой инспекции и работников правоохранительных органов. Как было установлено, даже электрический ток для подпольного производства прыткий «предприниматель» Эшонкулов попросту воровал, незаконно подключившись к электролинии.

Среди приспособлений, устройств и емкостей, изъятых у «маслодельца», была и емкость со 145 килограммами хлопкового масла, которое уже было подготовлено к продаже. Здесь же налоговики обнаружили свыше тонны хлопковых семян, купленных Бахриддином у таких же корыстолюбивых людей. Но главное, по заключению специалистов санэпидстанции, в самодельном хлопковом масле были обнаружены вредные и даже ядовитые вещества. Вряд ли Эшонкулов не знал, что потребление такого масла, изготовленного с нарушением технологии да еще в антисанитарных условиях, может нанести вред здоровью односельчан.

Увы, это не единичный случай подпольного производства масла в том же кишлаке. Его «коллега» Сахоб Гуломов также вступил на скользкий путь наживы, занявшись в своем доме незаконным изготовлением растительного масла. Налоговики обнаружили здесь 300 килограммов семян, приспособления и фильтры. Все «аксессуары» преступного бизнеса изъяты в качестве вещественных доказательств.

В тот же день были задержаны и джизакцы Анвар Курбанов и Толиб Хасанов, также освоившие «профессию» незаконных маслоделов. Теперь они понесут заслуженное наказание.

Почему же люди покупают самодельное масло с рук, а не приобретают его в магазинах? Неужто не знают, что такой продукт опасен для здоровья, ведь после его употребления можно получить кишечное отравление?

В магазинах Джизакской области есть масло заводского изготовления, однако продавцы частенько обвешивают покупателей. По жалобам жителей работники областного налогового управления выехали в Пахтакорский район, где проверили продовольственный магазин № 31 в коллективном хозяйстве «Навбахор». Здесь продавец Мусаввар Пардаева, отпуская покупателю 5 килограммов масла, обвесила его на 650 граммов! При проведении же проверки было установлено, что, отпуская 0,5 килограмма зеленого чая, она получила деньги как за килограмм, при этом не использовала контрольно-кассовую машину. В этот день здесь вообще обошлись без кассовых машин при расчетах с покупателями. К тому же магазинные гири не прошли проверку на соответствие стандарту.

В магазине № 3, расположенном в фермерском хозяйстве имени Акмаля Икрамова, реализовали хлопковое масло стоимостью 276 сумов за килограмм по цене 315 сумов, а сахар стоимостью 125 сумов за килограмм — за 165 сумов! Продавец Баходир Абдушукуров, отпуская 3 килограмма хлопкового масла и 4 килограмма сахара, обвесил покупателей соответственно на 330 и 630 граммов. Таким образом делец от торговли за считанные минуты положил в свой карман 259 сумов!

К тому же цены на большинство товаров определялись по желанию продавца — ценников покупатели не видели.

Всем правонарушителям предстоит держать ответ по всей строгости закона. Думается, если таких дельцов будет меньше, то местным жителям будет выгоднее покупать масло в магазине, а не у корыстолюбивых «предпринимателей».

Т.ТУРСУНОВ

ОБЪЯВЛЕНИЕ

В соответствии с определением Хозяйственного суда г.Ташкента от 3 марта 1999 г. АООТ «Курилишматериалсаноатбутлаш» объявляет о созыве общего собрания кредиторов Торгово-промышленного предприятия «ВИВАС» о признании его банкротом 22 марта 1999 г. в 10 часов утра по адресу: г.Ташкент, ул.Миракилова, 68, комната 18.

ОБЪЯВЛЕНИЕ

В соответствии с определением Хозяйственного суда г.Ташкента от 3 марта 1999 г. АООТ «Курилишматериалсаноатбутлаш» объявляет о созыве общего собрания кредиторов треста «Ташобколхозстрой» о признании его банкротом 22 марта 1999 г. в 10 часов утра по адресу: г.Ташкент, ул.Миракилова, 68, комната 18.

Зарубежный калейдоскоп

ПОСЕЛИЛСЯ В КОНУРЕ

На юге Англии построен загородный дом, имеющий вид собачьей конуры.

Дом в живописном месте графства Кент удобен не только для собаки, но и для человека. Тем не менее формально он принадлежит четырехлетнему ньюфаундленду Джею. Таким образом его хозяин Мальколм Миррен, на чьи средства сооружен дом, решил проблему уплаты налогов. Ведь в Великобритании взимание налогов с «недвижимости» собаки или, допустим, с клетки для морской свинки не предусмотрено.

— К тому же нигде не сказано, каких размеров может быть собачья конура, — заявляет хитроумный хозяин.

КАК КАНАДЦЫ ДЕЛАЮТ ДЕНЬГИ

В прошлом году количество фальшивых денег, конфискованных в Канаде, удвоилось.

Более 5 миллионов фальшивых долларов изъяли канадские полицейские. Основная причина — широкое распространение новейших компьютерных технологий. У некоторых появилось своеобразное хобби — они ходят на работу в выходные дни, когда там никого нет, и на казенной технике печатают деньги. Причем делают немного — по 200-300 долларов за раз, чтобы хватило на карманные расходы на ближайшие дни.

СЕКТАНТОВ — ВОН!

Власти Израиля выслали из страны 11 американцев — членов христианской секты.

По данным местной полиции, прибывшие в Израиль американские сектанты, верящие в скорый конец света, планировали совершить в Иерусалиме массовое самоубийство вместе с детьми.

Лидер секты Монтеки Мюллер утверждает, что ему суждено погибнуть в Иерусалиме в конце года, чтобы потом воскреснуть. Впрочем, сам руководитель секты в Израиль пока не прибыл.

НЕ РОДИСЬ КРАСИВОЙ...

Ученые из Йельского университета, обследовав несколько тысяч супружеских пар, пришли к поразительным выводам.

Оказывается, мужчины, чьи жены, мягко говоря, не блещут красотой, в среднем живут на 12 лет дольше тех, кому в супруги достались писаные красавицы. Дело в том, что мужья красоток пребывают в постоянном стрессе — они ревнивы, подозрительны, постоянно сравнивают себя с другими мужчинами, что пагубно отражается на их психическом здоровье. А вот женатым на дурнушках волноваться нечего — они живут себе спокойно и долго.

ПОЛЕТ БЕЗ ПАРАШЮТА

Необычайный полет совершил техник-строитель одной из нигерийских фирм.

Он оступился и упал с 14 этажа строящегося в Лагосе здания, проводя инструктаж по... технике безопасности работы на высоте. Рабочие — очевидцы головокружительного падения были выведены из шокового состояния невозмутимым голосом, неожиданно раздавшимся из глубины ямы со стружками и другими строительными отходами, куда угодил везучий наставник. Едва приземлившись, начальник начал отчитывать подчиненных за то, что они не вывозят мусор со стройки.

Как вскоре выяснили врачи, специалист по технике безопасности после «свободного полета» с высоты 52 метров остался цел и невредим.

По материалам печати подготовила А.ПЕРЧЕНКО

ТЕЛЕВИДЕНИЕ

ПОНЕДЕЛЬНИК, 22

Телеканал «Ўзбекистон»

6.30 «Ассалом, Ўзбекистон!» 8.00-8.40 «Тахлилнома».

*

8.40 «Ўзбектелефильм» представляет: «Миниатюра ранг тасвири». 8.50 «Ўзлиқ». Художественно-публицистическая передача. 9.15 Лирические мелодии. 9.40 «Мысли о селе». 10.00, 12.00, 14.00, 18.00 Новости. 10.05 «Ватан остонадан бошланади». 10.20 «Кавингтон Кросс». Многосерийный художественный фильм. 3-4 серии. 12.05 Концерт эстрадно-симфонического оркестра телерадиокомпании Узбекистана. 12.40 «Олтин тож». Телевизионная игра. 13.00 «Отаолар чойхонаси». Развлекательная программа. 14.10-14.40 Чемпионат Узбекистана по волейболу.

***

17.55 Программа передач. 18.10 «Ўзбектелефильм» представляет. «Шаги к Олимпу». Премьера. 18.25 «Мардлар қўриқлайди Ватанни!» 18.45 «Той, моя молодость». 19.05 «Мувозанат». Информационно-аналитическая передача. 19.25, 19.55, 20.25, 21.00, 21.40 Реклама. 19.30 «Ахборот» (рус). 20.00 «Вести с бирж и из банков». 20.10 Вечерние сказки. 20.30 «Ахборот». 21.05 «Мен бахорни соғиндим». Музыкальная программа. 21.45 «Подводная одиссея команды Кусто». Телесериал. 31-часть. 22.35 Программа «Мальювият». 23.25 Международный турнир по греко-римской борьбе на кубок «Мустақиллик». Финальные соревнования. 23.55 «Ахборот». 00.25-00.30 Символы Родины.

УзТВ II

YOSHLAR TELEKANALI

18.00 Программа передач. 18.05 Студия «Новое поколение» представляет («Ким эҳтиёт-у, ким чаққон», «Мультятомоша») 18.40 «Темурнома»: Расадхона. 19.00 «Давр». Информационная программа. 19.30 «Оқсалиш». 19.45, 20.35, 23.30 Реклама. 19.50 «Комиссар полиции». Телесериал. 20.40 «Жахон». Международное обозрение. 21.00 «Мировой футбол». 21.15 «О, ёшлигим...» 21.35 «Узбегим машинаси». УзДЭУ авто. 21.55 Музыкальные мгновения. 22.00 «Давр». Информационная программа. 22.30 «Мирзо Улуғбек аиёми». 23.35 «Побег из тьмы». Художественный фильм («Узбекфильм») 01.00 «Спокойной ночи!»

Уз ТВ III

17.55 «ДАРАКЧИ». 18.05 Программа передач. 18.10 «Ериптош». Мультсборник. 18.20 «О тебе и для тебя». 18.35 «Четверка нежданных нахлебников». Телесериал. 19.20 Музыкальный антракт. 19.25, 19.55, 20.25, 21.00 Реклама. 19.30 «Ахборот» (рус). 20.00 «Бурч ва масъулият». 20.15 Душевные мелодии. 20.30 «Ахборот». 21.05 «Мошенники из бара «Офисино». Телесериал. 21.55 «Спорт-тайм». 22.20 «По вашим заявкам». 22.50 «ДАРАКЧИ». 23.00 Музыка и реклама. 23.10 Экран приключенческих фильмов. 00.50 «Спокойной ночи, мой город»

Международный телеканал

14.30 Программа передач. 14.35 «Дил изҳори».

*

15.00-16.10 ТУРЕЦКОЕ ТЕЛЕВИДЕНИЕ

*

16.10 Дневной сеанс. «Полицейская академия». Художественный фильм. 17.30 «Мировые новости» (на англяз.) 18.00 Клип-антракт.

*

18.15 «Эти забавные животные».

*

18.45 «Мультпланета».

*

ОРТ

19.05 Программа «Мы». 19.45 Сериал. «Улицы разбитых фонарей-3». 20.45 «Спокойной ночи, малыши» 21.00 «Время».

*

21.35 «За гранью реальности». Телесериал. 22.20 «Сегодня в мире». Информационная программа. 22.25 «Из клада времени». 22.40 «Современный дизайн». 23.00 «Вести». 23.30 Киносеанс. «Месть викингов». Художественный фильм. 00.55 «Ахборот» (рус). 01.20-01.25 «Спокойной ночи!»

ВТОРНИК, 23

Телеканал «Ўзбекистон»

6.30 «Ассалом, Ўзбекистон!» 8.00-8.30 «Ахборот».

*

8.30 Обзор республиканских газет. 8.45 «Шукулар ола кел». Музыкальная программа. 9.10 «Подводная одиссея команды Кусто». Телесериал. 31-часть. 10.00, 12.00, 14.00, 18.00 Новости. 10.05 Изучаем новый алфавит. 10.30 «Поэты-детям». 10.55 Дневной сеанс. «Брелок с секретом». Художественный фильм. 12.05 «Узлигинг намоён қил». На экране-Каракалпакстан. 12.45 «Музыка и время». 13.10 Мультсериал. 13.40 «Театр в моей судьбе». 14.10-14.40 Чемпионат Узбекистана по волейболу.

***

16.55 Программа передач. 17.00 Футбол. Чемпионат Узбекистана. «Пахтакор»-«Трактор». Трансляция из центрального стадиона «Пахтакор». В перерыве «Новости». 18.50 Для детей. «Саньат ғунчалари». 19.05 «На перекрестках экономики». 19.25, 19.55, 20.25, 21.00, 22.05 Реклама. 19.30 «Ахборот» (рус.). 20.00 «Мелодии экрана». 20.10 Вечерние сказки. 20.30 «Ахборот». 21.05 «Латиф лутфу-наволар». 2-часть. 21.40 «Илҳос». Озод Шарафуддинов. 22.10 Впервые на экране УзТВ. «Кавингтон Кросс». Многосерийный художественный фильм. 5-6 серии. 23.50 «Ахборот». 00.20-00.25 Символы Родины.

УзТВ II

YOSHLAR TELEKANALI

18.00 Программа передач. 18.05 «Подводная одиссея команды Кусто». Телесериал. 31-часть. 18.55 Музыкальные мгновения. 19.00 «Давр». Информационная программа. 19.30 «Уроки про налоги». 19.45, 20.35, 22.30 Реклама. 19.50 «Комиссар полиции». Телесериал. 20.40 «Парламент». 20.55 «Мутолаа». 21.05 «Худуд». 21.35 «Темурнома». 21.55 Музыкальные мгновения. 22.00 «Давр». Информационная программа. 22.35 Синема. «Роман с камнем». 00.15 Восточная эстрада. 00.30 «Спорт континент». 01.00 «Спокойной ночи!»

Уз ТВ III

17.55 «ДАРАКЧИ». 18.05 Программа передач. 18.10 «Ериптош». Мультсборник. 18.30 «О тебе и для тебя». 18.40 «Четверка нежданных нахлебников». Телесериал. 19.25, 19.55, 20.25, 21.00 Реклама. 19.30 «Ахборот» (рус). 20.00 «За здоровое поколение». 20.20 «Привет из Индии» Музыкальный сборник. 20.30 «Ахборот». 21.05 «Мошенники из бара «Офисино». Телесериал. 21.55 «Все о туризме». Обзор за неделю. 22.25 «ДАРАКЧИ». 22.35 «Пятое измерение». 22.55 «Морт и Фит». Мультсериал. 23.20 «Это джаз». 23.40 «Кинооко». 01.20 «Спокойной ночи, мой город»

Международный телеканал

ОРТ
7.30-9.00

*

14.30 Программа передач. 14.35 «Жонли тип».

*

15.00-16.10 ТУРЕЦКОЕ ТЕЛЕВИДЕНИЕ

*

16.10 Дневной сеанс. «Повесть о двух городах». Художественный фильм (Англия) 17.40 Мировые новости (на англяз) 18.10 Клип-антракт.

*

18.15 «Угадай мелодию».

*

18.45 «Мультпланета».

*

ОРТ

19.05 «Тема». 19.45 Сериал. «Улицы разбитых фонарей-3». 20.45 «Спокойной ночи, малыши» 21.00 «Время».

*

21.35 «За гранью реальности». Телесериал. 22.20 «Сегодня в мире». Информационная программа. 22.25 «Монитор-Азия». 22.45 «Хужанар сохиблари». 23.00 «Вести». 23.30 Киносеанс. «Газонокосильщик-2». Фантастический фильм. 00.55 «Ахборот» (рус). 01.20-01.25 «Спокойной ночи!»

СРЕДА, 24

Телеканал «Ўзбекистон»

6.30 «Ассалом, Ўзбекистон!» 8.00-8.30 «Ахборот».

*

8.30 «Ўзбектелефильм» представляет: «Весна». 8.40 «Мухлис: ёвуз қўшиқ; изидан». 9.05 «Меҳригиё». 9.25 «Остонаси тиллодан». Литературная передача. 10.00, 12.00, 14.00, 18.00 Новости. 10.05 Уроки алфавита. 10.25 «Ватанпарвар». 10.45 «Зиё». Художественно-публицистическая передача. 11.15 Мультсериал. 11.30 Чемпионат Узбекистана по волейболу. 12.05 «Кавингтон Кросс». Многосерийный художественный фильм. 5-6 серии. 13.45 «Инсон ва замин». Тележурнал. 14.10-14.55 Футбол. Чемпионат Узбекистана. «Нефтчи» (Фергана)—«Самарканд».

***

17.55 Программа передач. 18.10 «Омад юлдузи». Телевизионная игра. 18.40 «Сиқатсаломатлик». 19.00 «Сирос» и предложение». 19.25, 19.55, 20.25, 21.00 Реклама. 19.30 «Ахборот» (рус). 20.00 «Национальная программа образования в действии». 20.10 Вечерние сказки. 20.30 «Ахборот». 21.05 «Навруз тароналари». Музыкальная программа. 21.45 «Подводная одиссея команды Кусто». Телесериал. 32-часть. 22.35 «Ийди курбон фазилатлари». 22.55 «На футбольных полях». 23.10 «Семья». Тележурнал. 23.40 «Газалхон ёшлигим». 24.00 «Ахборот». 00.30-00.35 Символы Родины.

УзТВ II

YOSHLAR TELEKANALI

18.00 Программа передач. 18.05 Студия «Новое поколение» представляет («Жажжи ғазал», «Мультятомоша») 18.40 «Симурғ». 18.55 Клип-антракт. 19.00 «Давр». Информационная программа. 19.30 «Дил рози». 19.35 «Рокурс». 20.00 «Спорт-лотто». 20.10 «Лаззат». 20.30, 23.50 Реклама. 20.35 «Ринг». 20.50 «Юкингиз ерда қолмасин». 21.05 Музыкальные мгновения. 21.10 «После спектакля...» 21.30 «Авторейд». 21.40 Поет Нодирбек Лутфуллаев. 22.00 «Давр». Информационная программа. 22.35 Синема. «Турбулентность». 00.05 «Хит-коллекция». 00.25 «Проделки в старинном духе». Художественный фильм. 01.25 «Спокойной ночи!»

Уз ТВ III

17.55 «ДАРАКЧИ». 18.05 Программа передач. 18.10 «Ериптош». Мультсборник. 18.20 Для детей. «Халфана». 18.35 «Четверка нежданных нахлебников». Телесериал. 19.10 «02» тўлқинида. 19.25, 19.55, 20.25, 21.00 Реклама. 19.30 «Ахборот» (рус). 20.00 «Приватизация: шаг за шагом». 20.20 Любимые мелодии. 20.30 «Ахборот» 21.05 «Мошенники из бара «Офисино». Телесериал. 21.55 «Добрый вечер». 22.25 «ДАРАКЧИ». 22.35 «Онапинам». 23.05 «Кўзгу». Тележурнал. 23.25 Музыка и реклама. 23.35 Кинооко. 01.15 «Спокойной ночи, мой город»

Международный телеканал

ОРТ
7.30-9.00

*

14.30 Программа передач. 14.35 «Дурдаршан».

*

15.00-16.10 ТУРЕЦКОЕ ТЕЛЕВИДЕНИЕ

*

16.10 Дневной сеанс. «Как отец сын». Художественный фильм. 17.25 Мировые новости (на англяз.). 17.55 Клип-антракт.

*

18.15 «Угадай мелодию».

*

18.45 «Мультпланета».

*

ОРТ

19.05 «Человек и закон». 19.45 Сериал. «Улицы разбитых фонарей-3». 20.45 «Спокойной ночи, малыши» 21.00 «Время».

*

21.35 «За гранью реальности». Телесериал. 22.20 «Сегодня в мире». Информационная программа. 22.25 «Дил изҳори». 23.00 «Вести». 23.30 Киносеанс. «Любовь в Багдаде». Кинокомедия. 01.05 «Ахборот» (рус). 01.30-01.35 «Спокойной ночи!»

ЧЕТВЕРГ, 25

Телеканал «Ўзбекистон»

6.30 «Ассалом, Ўзбекистон!» 8.00-8.30 «Ахборот».

*

8.30 Обзор республиканских газет. 8.45 «Саньатга бахшида умр». А.Одилов. 9.10 «Подводная одиссея команды Кусто». Телесериал. 32-часть. 10.00, 12.00, 14.00, 18.00 Новости. 10.05 «Зийнат». 10.30 Мультсериал. 10.45 «Жавоҳирлар хазинаси». Литературная передача. 11.25 «Етиб келмоқ». Спортивная программа. 11.40 «К правовому обществу». 12.05 «Ботма, қуёш!» «Умид» представляет: 12.25 «Севимли созим». 12.50 «Омад юлдузи». Телевизионная игра.

*

13.20 «Зангиотада Наврўз». Музыкальная программа. 14.10-14.30 «Дилхирож». Художественно-публицистическая передача.

***

17.55 Программа передач. 18.10 Для детей. «Умид ўқитувчи». 18.30 «Точка опоры». 18.45 «Радуга цветов». 19.00 «Ҳудоят сари». 19.25, 20.25, 21.00, 22.15 Реклама. 19.30 «Ахборот» (рус). 19.55 «Лицом к лицу». 20.10 Вечерние сказки. 20.30 «Ахборот». 21.05 «Мен нечун севаман Узбекистонни!» Публицистическая передача. 21.40 «Мир глазами женщины». Музыкальная программа. 22.20 Впервые на экране УзТВ. «Кавингтон Кросс». Многосерийный художественный фильм. 7-8 серии. 24.00 «Ахборот». 00.30 «Сомон йўли». 01.00-01.05 Символы Родины.

УзТВ II

YOSHLAR TELEKANALI

18.00 Программа передач. 18.05 «Подводная одиссея команды Кусто». Телесериал. 32-часть. 18.55 «Мушоира». 19.00 «Давр». Информационная программа. 19.30 «В мире медицины». 19.45, 20.45, 22.30 Реклама. 19.50 «Комиссар полиции». Телесериал. 20.40 «Мулоқот». 20.55 «Одобнома». 21.05 «Қалбим ардоғи». Музыкальная программа. 21.15 «Бегоним». 21.35 «Мезон». 21.55 Музыкальные мгновения. 22.00 «Давр». Информационная программа. 22.35 Синема. «Жемчужина Нила». 00.20 «Боевое искусство мира». 00.40 «Спокойной ночи!»

Уз ТВ III

17.55 «ДАРАКЧИ». 18.05 Программа передач. 18.10 «Ериптош». Мультсборник. 18.25 «Четверка нежданных нахлебников». Телесериал. 19.10 «Хозяйке на заметку». 19.25, 19.55, 20.25, 21.00 Реклама. 19.30 «Ахборот» (рус). 20.00 «Ҳалқ дўкони». 20.30 «Ахборот». 21.05 «Совесть». Телесериал. 21.45 «Дилрабо тароналар». 22.05 «Новая экономика». 22.20 «Ташкент и ташкентцы». 22.35 «ДАРАКЧИ». 22.45 «Хорошее настроение». 23.15 «Спорт мира». 23.25 Музыка и реклама. 23.35 Кинооко. 01.15 «Спокойной ночи, мой город»

Международный телеканал

ОРТ
7.30-9.00

*

14.30 Программа передач. 14.35 «Фиалка».

*

15.00-16.10 ТУРЕЦКОЕ ТЕЛЕВИДЕНИЕ

*

16.10 Дневной сеанс. «Кулаки во тьме». Художественный фильм. 17.45 Мировые новости (на англяз.).

*

18.15 «Угадай мелодию».

*

18.45 «Мультпланета».

*

ОРТ

19.05 «Чтобы помнили...» 19.45 Сериал. «Улицы разбитых фонарей-3». 20.45 «Спокойной ночи, малыши» 21.00 «Время».

*

21.35 «За гранью реальности». Телесериал. 22.20 «Сегодня в мире». Информационная программа. 22.25 «Коктейль-плюс». 22.40 «Планета кино». 23.00 «Вести». 23.30 Киноматограф. Джек Никольсон, М.Пфайфер в фильме «Иствудские ведьмы». 01.20 «Ахборот» (рус.). 01.45-01.50 «Спокойной ночи!»

ПЯТНИЦА, 26

Телеканал «Ўзбекистон»

6.30 «Ассалом, Ўзбекистон!» 8.00-8.30 «Ахборот».

*

8.30 «Ўзбектелефильм» представляет: «Сайт». 8.40 «2х2». Музыкальная программа. 9.05 «Берегите природу». 9.25 «Ишкнома». Литературная передача. 10.00, 12.00, 14.00, 18.00 Новости. 10.05 Немецкий язык. 10.35 «Династия спортсменов». 10.50 Для детей. «Наврўзи олам келди». 11.20 «Золотое наследие». 12.05 Мультсериал. 12.20 «Кавингтон Кросс». Многосерийный художественный фильм. 7-8 серии. 14.10 «Шарқ тароналари». 14.30-15.15 «Сумалак-етти малак». Театрализованное представление.

***

17.55 Программа передач. 18.10 Для детей. «Бир оқим тупроқ». 18.25 «Налоги и контроль». 18.45 «Тилга эътибор». 19.05 «Реформы и инициатива». 19.25, 19.55, 20.25, 21.00, 23.15 Реклама. 19.30 «Ахборот» (рус). 20.00 «Ваш противник гроссмейстер». 20.10 Вечерние сказки. 20.30 «Ахборот». 21.05 «Маърифатнома». 21.35 Торжества посвященные празднику Навруз из национального парка имени А.Навои. 23.20 «Ахборот». 23.50 Обладатели «Оскара-99». 00.20 «Кольцо Борджиа». Художественный фильм. 1-2 серии. 01.50-01.55 Символы Родины.

УзТВ II

YOSHLAR TELEKANALI

18.00 Программа передач. 18.05 Студия «Новое поколение» представляет. 18.40 «Из архива документального кино». 19.00 «Давр». Информационная программа. 19.30 «Студенческий городок». 19.45, 20.35, 22.45 Реклама. 19.50 «Комиссар полиции». Телесериал. 20.40 «Факт и обозрение». 20.55 Музыкальные мгновения. 21.00 «Темурнома»: «Сохибқирон пирлари». 21.20 «Наволарда аён этсам». Музыкальная программа. 21.35 «Автосалтанат». 21.50 «Наврўз оҳанглари». 22.00 «Давр». Информационная программа. 22.30 «Восточные мелодии». 22.50 Синема. «Танцы с волками». 01.30 «Мунаввар тонг ислаб!»

Уз ТВ III

8.55 Программа передач. 9.00 «Ериптош». Мультсборник. 9.20 «Дардинизга даво...» 9.30 «Музыкальный антракт». 9.40 Экран для детей. 11.10 «Все о туризме». Международное обозрение. 11.30 «Онапинам». 12.00 «Музыкальная планета». 12.40 «Саодат қалити». 13.00-14.40 «Кинооко».

***

17.55 «ДАРАКЧИ». 18.05 Программа передач. 18.10 «Ериптош». Мультсборник. 18.40 «Четверка нежданных нахлебников». Телесериал. 19.25, 19.55, 20.25, 21.00 Реклама. 19.30 «Ахборот» (рус). 20.00 «Радуга цветов». 20.30 «Ахборот». 21.05 «Совесть». Телесериал. 21.55 «Этикод». 22.10 «Фаровонлик бекати». 22.35 «ДАРАКЧИ». 22.45 «В пятницу вечером». 23.15 «В мире спорта». 23.35 Музыка и реклама. 23.45 «Кинооко». 01.25 «Спокойной ночи, мой город»

Международный телеканал

ОРТ
7.30-9.00

*

14.30 Программа передач. 14.35 Мюзик-холл.

*

15.00-16.10 ТУРЕЦКОЕ ТЕЛЕВИДЕНИЕ

*

16.10 Дневной сеанс. «Гость к обеду». Художественный фильм. 17.25 Мировые новости (на англяз.). 18.00 Клип-антракт.

*

18.15 «Джентльмен-шоу».

*

18.45 «Мультпланета».

*

ОРТ

19.15 «Здоровье». 19.45 «Поле чудес». 20.45 «Спокойной ночи, малыши» 21.00 «Время».

*

21.35 «За гранью реальности». Телесериал. 22.20 «Сегодня в мире». Информационная программа. 22.25 «Дурдаршан». 23.00 «Вести». 23.30 Антология лауреатов «Оскара» (1969 год) 23.50 Кинематограф. «Буч Кессиди и Санденс Кид». Художественный фильм. 01.50 «Ахборот» (рус.). 02.15-02.20 «Спокойной ночи»

СУББОТА, 27

Телеканал «Ўзбекистон»

6.30 «Ассалом, Ўзбекистон!» 8.00-8.30 «Ахборот».

*

8.30 Обзор республиканских газет. 8.50 «Мусиқа бўстони». Телеальманах. 9.10 «Мозийдан бир мўжиза». 9.25 Театр телевизионных миниатюр. «Умид» представляет: 10.05 «Шу Ватанга бордир менинг қарорим». 10.25 «Кўзгу». 10.55 «Мен биттан, биллиган дунё».

*

11.15 К Международному дню театра. «Жизнь на сцене». 11.45 «Дилер». Тележурнал. 12.25 «Авторитет спорта Узбекистана». 12.40 «Қамма кўрниш шарт...эмас». Музыкально-развлекательная программа. 13.30 «Мен нечун севаман Узбекистонни». Публицистическая передача. 14.05-14.40 «Саҳнамлар саройи».

***

17.55 Программа передач. 18.00 «Ха, ха, ха...» Юмор. 18.25 «Экономика и мы». 18.50 «Бахтли воқеа». 19.25, 20.25, 21.00, 22.25 Реклама 19.30 «Ахборот» (рус.). 19.55 Вечерние сказки. 20.10 Новости Узбекистана (на англяз.). 20.20 «Спорт мира». 20.30 «Ахборот». 21.05 «Сельская жизнь». 21.25 «Сталар чойхонаси». Развлекательная программа. 22.30 «Имом Бухорий қадамжолари бўйлаб». Премьера видеофильма. 1-часть. 22.50 «Музыкальное путешествие». 23.10 «Ахборот». 23.40 «Кольцо Борджиа». Художественный фильм. 3-4 серии. 01.15-01.20 Символы Родины.

УзТВ II

YOSHLAR TELEKANALI

8.55 Программа передач. 9.00 Студия «Новое поколение» представляет. 9.50 «Одобнома». 10.00 «Мумтоз наволар». 10.15 «Симурғ». 10.30 «Подводная одиссея команды Кусто». Телес

Культура

КОНЦЕРТЫ РАЗНЫЕ НУЖНЫ

«Мир глазами женщин» — под таким весенним названием состоялся праздничный концерт в Большом театре имени А.Навои. Под стать тематическому названию концерта — разнообразная программа. Прозвучала музыка самых разных направлений, стилей и жанров: от народных мелодий, произведений узбекских композиторов и мировой классики до эстрадной песни.

Как ни странно, подобная стилистическая пестрота не вызвала чувства дисгармонии у слушателя. Думаю, идея сборных концертов такого рода очень прогрессивна. Здесь выигрывают все: и исполнители, и прежде всего зрители. У исполнителей появится дух соперничества, а разнообразие жанров позволяет публике повысить общую музыкальную культуру, выделить лучших музыкантов. Но это, видимо, впереди. Состоявшийся концерт лишь заявил о такой возможности, а сам, к сожалению, остался на уровне рядовых музыкальных вечеров.

М.Бафоев — талантливый композитор. В концерте в исполнении оркестра народных инструментов Узтелерадио прозвучал ряд его произведений. Их отличает красочность оркестровки и мелодическое богатство. Недоставало, пожалуй, только одного — более интересного исполнительского решения. Впрочем, неплохо прозвучали народная узбекская мелодия в обработке для оркестра и кошная (солист Н.Рузиев), «Чардаш» Монти (солист Ш.Юлдашев—гиджак), увертюра к опере «Кармен» Ж.Бизе.

Пианистка А.Шарипова исполнила «Лунный свет» и «Ворота Альгамбра» К.Дебюсси. Сами названия произведений, созданных в начале двадцатого века, уже будоражили фантазию, навевая мысли о вечернем тумане над рекой, старинных городах, романтических встречах... Казалось бы, музыка должна поведать об этом, но не могу сказать, что именно разъяснилось и что осталось неясным в исполнении. Не знаю, виноваты ли в этом пианистка или режиссер, который почему-то решил поставить рояль на краю сцены, а не в середине. В итоге «Лунный свет» не озарил зрителей. Более эффектно прозвучали «Ворота Альгамбра» и «Хорезмское каприччио» М.Бафоева для оркестра и фортепиано.

Менее всего понравилось выступление хоровой капеллы Узтелерадио. Хотя нельзя не отметить серьезную работу дирижера Д.Шукурова и чистоту музыкального интонирования хорового звучания. Хотя иной раз достоинства превращаются в недостатки. «Тайна» П.Сертона — шуточная песня, содержащая юмор французского анекдота, любовную интрижку и веселый каламбур. Комическая сценка, овеянная духом Мольера, должна была развеселить зал, но обманула ожидания слушателей.

Пожалуй, самое лучшее впечатление оставила певица Г.Эркулова. Она спела новое произведение М.Бафоева «Бибиханум». Певица показала тонкое ощущение формы произведения, взаимосвязи музыки и поэзии. Прекрасно подобранный костюм дополнил приятное впечатление.

Елена БЫЧКОВА, концертмейстер

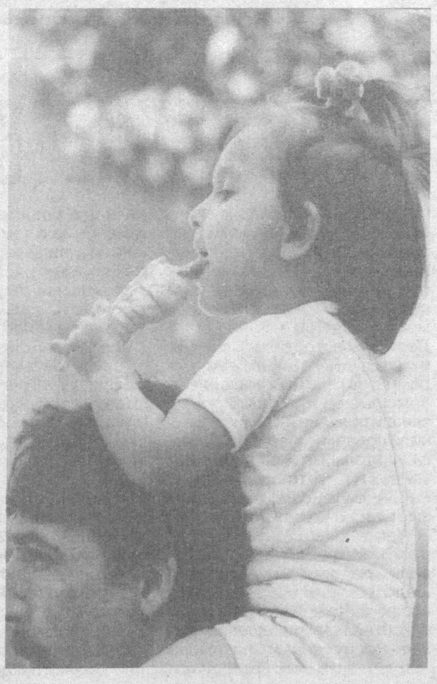

Навруз — праздник щедрости и гостеприимства, милосердия, почитания родителей. В этот день в парках, на площадях проходят массовые гулянья, варят сумаляк, другие национальные блюда и угощают ими всех желающих. Не зря говорится, чем больше гостей в праздничные дни, тем счастливей и удачней год.

Особое внимание в день праздника Навруз уделяется детям — будущему нашей независимой республики. Для них оборудуют спортивные и детские площадки, готовят подарки, предлагают любимые блюда, многодетным и малообеспеченным семьям спонсоры дарят одежду, а в банках открывают сберегательные книжки...

Спортивная хроника

ПРИЗНАНИЕ ДОСТИЖЕНИЙ

В Ташкенте состоялось совещание исполкома АИБА — Всемирной ассоциации любительского бокса.

Приветствуя участников совещания, заместитель Премьер-министра Республики Узбекистан Х.Караматов отметил, что заседание исполкома АИБА в нашей стране — признание значительных достижений боксеров Узбекистана.

Наша республика является не только одной из самых стабильных стран в Среднеазиатском регионе, но и признана в мире как крупная спортивная держава.

И это результат заботливого отношения к развитию физической культуры и спорта Президента Ислама Каримова, награжденного золотыми орденами Международного Олимпийского комитета и Олимпийского совета Азии.

На совещании исполкома АИБА был рассмотрен широкий круг вопросов, касающихся организационных моментов проведения антидопинговой конференции, тестирования судей и рефери перед чемпионатом мира и Олимпийскими играми в Сиднее.

В Ташкенте исполком АИБА утвердил материалы своего заседания, которое прошло в 1998 году в Турции.

— В октябре нынешнего года в Ташкенте состоится чемпионат Азии по боксу, в преддверии которого мы решили провести очередное заседание исполкома в вашей стране, — говорит президент АИБА профессор Анвар Чаудри. — И не ошиблись в своем решении.

Как и в 1995 году, когда Узбекистан впервые принимал чемпионат Азии по боксу, Ташкент прекрасен и сегодня гостеприимством своих жителей, их верой и оптимизмом.

Верю, что Узбекистан, который в октябре нынешнего года примет чемпионат Азии по боксу, порадует и участников, и зрителей высокой организацией турнира, интересной культурной программой.

И В ТЕННИСЕ — ПЕРВЫЕ

В Намангане стало традицией проводить в начале весны теннисные турниры среди женщин. Главным их организатором на этот раз стало областное отделение республиканской ассоциации деловых женщин «Тадбиркор аёл».

Особенностью этих соревнований является то, что принять участие в них может любая женщина независимо от возраста и профессии. Как выяснилось, наибольшее число участниц составили женщины, работающие в местных органах власти, а также предпринимательницы.

Победительницам турнира были вручены памятные призы и подарки.

СТАРТЫ ПО ЧЕТВЕРГАМ

В Ташкентском городском хокимияте состоялось заседание, посвященное вопросам развития физической культуры и массового спорта. Выступившие отмечали, что со стороны правительства уделяется большое внимание развитию спорта.

Однако при этом говорилось о том, что в Ташкенте не на должном уровне осуществляются программы по развитию массового спорта, во многих школах и махаллях до сих пор нет оздоровительных площадок, а в существующих недостаточно спортивного оборудования.

По постановлению городского хокимията каждый четверг будет «днем бега», а воскресный день — «днем спорта махаллей». В эти дни будут проводиться различные спортивные мероприятия.

ВОСЬМАЯ ВЕРШИНА

В Гамбурге Артур Григорян провел свой восьмой титульный бой за пояс чемпиона Всемирной боксерской организации (WBO) в легком весе. И одержал восьмую победу! На этот раз над 27-летним испанцем, чемпионом Испании и Европы Оскаром Гарсия Кано. Наш земляк добыл победу в тяжелом 12-раундовом поединке.

Маленькие рассказы

ВСЕ РАВНО ПРИДЕТ!

Алексей Иванович Бондаренко, летчик-фронтовик, любил садиться за праздничный стол за несколько часов до прихода Нового года. Наливал из пузатого графинчика разведенный спирт, лихо опрокидывал стопку и смачно закусывал огурцом, который он любовно называл «русским ананасом».

Жена его — Нина Васильевна, боясь, что муж успеет набраться до торжественного боя часов, добродушно увещевала:

— Подождал бы уж, Иваныч, с этим делом до прихода Нового года, а то, глядишь, — и она, выразительно посмотрев на графинчик, замолкала.

— А куда он денется, Новый год? — весело парировал Алексей Иванович, наполняя очередную стопку. — Жди — не жди, все равно придет! Так чего же зря ждать да время терять? Или я не прав? Вот то-то и оно!

СЧАСТЬЕ ПО КИМ ДЕН ШЕ

У корейца Ким Ден Ше сын — способный электронщик и бизнесмен — посватался к милой русской девушке. Родственники с обеих сторон были рады будущей свадьбе. Но особенно радовались молодые — они искренне любили друг друга. И только старый Ким Ден Ше выказывал недовольство.

— Ай-яй-яй! — вздыхал он, качая головой. — Все карасо, все карасо... Однако пропадет мой мальчик. Как он будет жить без корейской писсы? Ведь невестка совсем не умеет готовить корейскую писсу!

Послушаешь Ким Ден Ше и невольно подумаешь, будто счастье молодых и впрямь зависит от той пищи, которую они будут есть. Хотя как знать, если отец так беспокоится...

ОДНО СЛОВО

Когда-то популярные песни, на время забытые, имеют магическое свойство возвращаться и звучать свежо, по-новому.

Электрик Костя — мастер на все руки, великолепный гитарист, после второго или третьего стакана, любил напевать:

Хоть я был не султан,
Я имел трех жен.
И тройной красотой
Был я окружен...

Он заменял «если б» всего на одно слово «хоть». И куплет приобретал совершенно иной смысл, «автобиографический». Ибо у электрика Кости и в самом деле было три жены, с которыми он находился в разводе, но изредка встречался и поддерживал «дружеские отношения». Вот так песня стала правдой жизни.

Николай КРАСИЛЬНИКОВ

ДЕНЬ ПРАВОВЫХ ЗНАНИЙ

В последнюю среду каждого месяца, согласно решению Кашкадарьинского областного хокимията, работники областного отделения общественного центра «Маънавият ва маърифат», правоохранительных органов, ученые-правоведы будут выезжать в города и районы, трудовые коллективы, высшие и средние специальные учебные заведения, в школы и махалли.

Они проведут на местах беседы о действующих законах, обязанностях и правах граждан, о вопросах здорового образа жизни, профилактике различных преступлений.

А.ТАЙПАТОВ
(УзА)

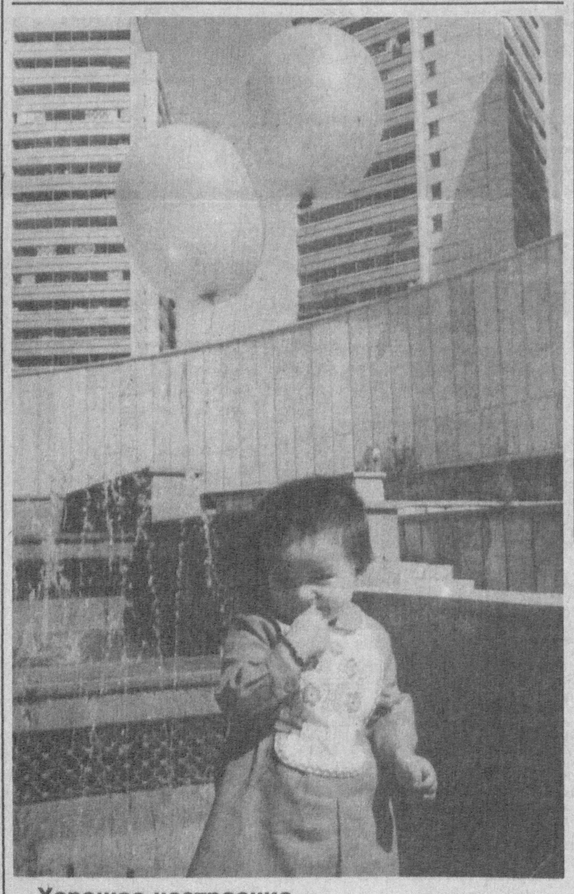

Хорошее настроение...

Советы начинающим женам

ТИХО МУРЛЫКАЮЩИЙ МУЖ

Немало научных трудов появилось в последнее время на волне демократизации семейных отношений. Воспользуемся ножницами и клеем, чтобы создать из них краткий курс, который, без сомнения, будет очень полезным для начинающих жен.

Итак, начнем, как и положено, с короткой справки.

Муж — особая разновидность мужчин. Естественная среда обитания — диван или удобное кресло (желательно напротив телевизора). Хорошо воспитанный домашний Муж почти не рычит, кусается редко, легко и с удовольствием берет еду из рук, практически всеяден.

Разновидности: Муж-мальчик, Муж-папик, Муж-голубчик, Муж-паразит. Часто внимание женщин привлекает чужой Муж, который, впрочем, от своего почти не отличается.

Содержание в неволе: Муж требует особого ухода. В месте обитания необходимо поддерживать постоянную температуру и влажность. Мужу противопоказаны холод, жара, ветер, снег, солнце, дождь, тишина, шум, голод, яркий свет и темнота.

Правила содержания надо соблюдать, иначе Муж становится беспокойным, дичает и может бросаться на людей (в основном на женщин).

Состояние здоровья: Муж отличается переменчивым здоровьем, болеет часто и охотно, находя все новые причины для того, чтобы не выходить из дому. Поводом может стать однократное чихание или царапинка на пальце. Любит при этом причитать: «Дорогая, я, кажется, умираю!»

«Проболев» целый день, Муж набирается сил и к ночи начинает чувствовать себя свежим, бодрым и... голодным. К требованию подать ужин в полночь отнеситесь спокойно, поцелуйте Мужа, поздравьте с выздоровлением и посоветуйте обойтись глотком горячего чая, чтобы сберечь стройность его замечательной мужественной фигуры.

К хроническим заболеваниям Мужа относится потеря памяти — он забывает, например, день рождения тещи, день собственной свадьбы. Нелады со зрением не позволяют Мужу заметить вашу модную прическу, новое элегантное платье...

С этим трудно что-нибудь сделать. Помните, что даже хорошо прирученный Муж не лишен недостатков, хотя в целом безопасен и безвреден по сравнению с другими домашними животными.

Конечно, он может заполнять кроссворд вашим дорогим французским карандашом для глаз, лазить без спросу по шкафам, уничтожая все припасы на зиму, даже съесть, нахваливая (что особенно обидно), похлебку, которую вы приготовили для собаки... Все это мелочи по сравнению с тем неповторимым уютом, который создает вечерами свернувшийся калачиком на диване тихо мурлыкающий Муж.

Василиса ПРЕМУДРАЯ, кандидат мужеведческих наук

ПРОДАЕТСЯ ОБОРУДОВАНИЕ ДЛЯ ПРЕДПРИЯТИЙ ОБЩЕСТВЕННОГО ПИТАНИЯ:

Холодильные шкафы, б/у
Ледогенератор, новый
Линия раздачи, б/у
Емкость (бочка на колесах) для морса, кваса, б/у
Аппарат для приготовления гамбургеров, б/у
Кофеварка, б/у
Аппарат для приготовления пиццы, новый
Тостер, новый
Привод универсальный, б/у

За справками обращаться по телефону 136-78-56.

Салон красоты

ОВОЩИ ВМЕСТО КРЕМОВ

Маски из натуральных продуктов (фруктов, овощей, дрожжей) по оздоравливающему воздействию на кожу порой превосходят косметические кремы. А косметика нынче недешева. Что же касается продуктов, то картошка, морковь, капуста есть в каждом доме. Многие овощи можно использовать для масок.

Картофель «в мундире». Прекрасное питательное средство для вялой, истощенной кожи. Картошку, сваренную «в мундире», нужно очистить от кожуры и размять с молоком. Слегка остудив, еще теплую массу наложите на лицо.

Картофель «без мундира». Сварите картофель в небольшом количестве молока, разомните и теплым наложите на лицо. Снимает следы усталости, разглаживает морщины.

Лимон. Разбавленный водой сок лимона действует вяжущим образом, заживляет трещинки, сужает поры, делает кожу матовой. Если кожа сухая, то лимонный сок не следует употреблять слишком часто.

Яблоки. Кашицу натертого яблока подержите в виде маски на лице или протрите кожу свежеотрезанной долькой яблока. Эти фрукты прекрасно увлажняют и укрепляют кожу, действуют успокаивающим образом.

Горох. Растолките несколько сваренных горошин, добавьте свежих сливок и нанесите на кожу. Это разглаживает морщины, придает жирной коже здоровый вид, делает ее матовой.

Квашеная капуста. Освежает, увлажняет кожу, делает ее матовой, залечивает трещинки.

Дрожжи. Укрепляют вялую кожу, омолаживают и очищают ее, делают гладкой и мягкой. Для сухой кожи дрожжи смешивают с растительным маслом, для нормальной — с молоком, а для жирной — с трехпроцентной перекисью водорода.

Яичные желтки. Свежие желтки предупреждают появление морщин, оказывают лечебное действие при гнойной сыпи на жирной коже.

УРОЖАЙ С ЧАСТНОГО ПРУДА

Сельских предпринимателей, что занимаются производством зерна, овощей и мясомолочной продукции, в Узбекистане насчитывается уже более двадцати тысяч. А вот рыбная ферма у Нуритдина Парпиева из ташкентского колхоза имени М.Фазылова — первая.

Выпросил Фазылов у председателя заброшенный пруд, для хорошего заполнения его пристроил дамбу и, что называется, развернул дело на широкую ногу. Теперь «урожайность» его шестигектарного водоема составляет почти 60 центнеров карпа и сазана на круг. Фермер обзавелся необходимой техникой, сам привозит свой товар на Алайский рынок в Ташкенте и сбывает его по цене, которая значительно ниже, чем у других торговцев.

Хороший пример нашел поддержку у предпринимателей. Небольшие частные пруды уже появились в Чиназском и Янгиюльском районах Ташкентской области, ряде районов Хорезмской области.

Михаил ЕГОРОВ

Хозяйке на заметку

ДОМАШНЯЯ КОНДИТЕРСКАЯ

Навруз — замечательный весенний праздник, когда за дастарханом собираются друзья, знакомые, соседи... Конечно же, в этот день на столе должны быть вкусные сладкие блюда. О некоторых из них мы сегодня рассказываем.

ТОРТ БЕЗ ЯИЦ

Из просеянной муки (150 г), толченых грецких орехов (140 г), сахарной пудры (140 г), соли (5 г), сливочного масла (150 г), молока (20 г) замесите тесто. Раскатайте его, сверните рулетом, разрежьте поперек на пять кусков, накройте салфеткой и оставьте на час в прохладном месте. Затем каждый кусок раскатайте в пласт и выпеките на посыпанной мукой сковороде или в форме. Готовые пласты прослоите абрикосовым джемом или маршмеладом и уложите стопкой. Верхний корж тоже смажьте джемом и посыпьте толчеными орехами.

МЕДОВИК

Смешайте по одному стакану меда и сахара, три яйца, 2 стакана муки, 50 г растительного масла и, вливая тонкой струйкой молоко (1 стакан), тщательно разотрите.

В последнюю очередь добавьте соду (четверть чайной ложки). Можно добавить немного кишмиша и дробленых орехов. Подготовленную массу вылейте в форму и выпекайте в духовке.

ПАЛЬЧИКИ

Сливочное масло или маргарин (200 г) разотрите со сметаной (200 г), добавьте соду (на кончике ножа), погашенную несколькими каплями уксуса, муку (один-полтора стакана) и замесите не очень крутое тесто, раскатайте, нарежьте полосками. Их в свою очередь нарежьте на треугольники, на каждый положите повидло и сверните в виде трубочки. Выпекайте при температуре 220-230 градусов. Готовые пальчики посыпьте сахарной пудрой.

ПЕЧЕНЬЕ ОРЕХОВОЕ

Орехи (200 г) пропустите через мясорубку, желтки двух яиц разотрите со 150 г сахара (лучше сахарной пудры). Орехи и желтки смешайте, добавьте взбитые в пену белки и муку (50 г). Все осторожно перемешайте снизу вверх. На мокрой доске скатайте колбаски, нарежьте их ломтиками и испеките.

ТОРТ МОРКОВНЫЙ

Для этого оригинального торта вам понадобятся 1,5 стакана тертой на мелкой терке моркови, 1,5 стакана муки, 1,5 стакана сахара, два яйца, сода, уксус.

Смешайте все продукты, добавив погашенную уксусом соду, замесите тесто. Разделите его на шесть частей, раскатайте в лепешки и выпекайте. После охлаждения смажьте сметанным или любым другим кремом, уложите одну лепешку на другую, посыпьте крошкой.

Приятного аппетита!

С миру по шутке

— Моя жена совсем меня не понимает. А твоя?

— Не знаю. Я с ней о тебе не говорил.

* * *

Жена спрашивает мужа:

— Ты видел, в каком меховом манто была сегодня в церкви миссис Майер?

— Нет, не видел, — отвечает муж.

— А в какой шляпке пришла туда миссис Браун?

— Тоже не видел.

— Так зачем же ты ходишь в церковь?

* * *

Ссорятся муж с женой.

— Скажи, зачем ты вышла за меня замуж? Для того, чтобы каждый день устраивать скандалы?

— Я не знала, что ты такой дурак!

— Врешь! Ты прекрасно это знала!

* * *

Муж среди ночи кричит и просыпается.

Жена спрашивает:

— Что с тобой, дорогой?

— Да знаешь, приснилось, что я тебе вместо получки значку отдал.

* * *

Жена, провожая мужа на рыбалку, говорит:

— Если щуки будут дорогие, купи лучше карасей и карпа.

* * *

В милицию вбегает заплаканная женщина:

— Найдите мне моего мужа, он исчез!

— Когда исчез ваш муж?

— Неделю назад.

— Но почему вы заявляете об этом только сегодня?

— А у него сегодня зарплата!

Добрый день, мамочка! Хотелось бы мне знать, кто этот мальчик, которого ты так старательно отмываешь?

Кроссворд

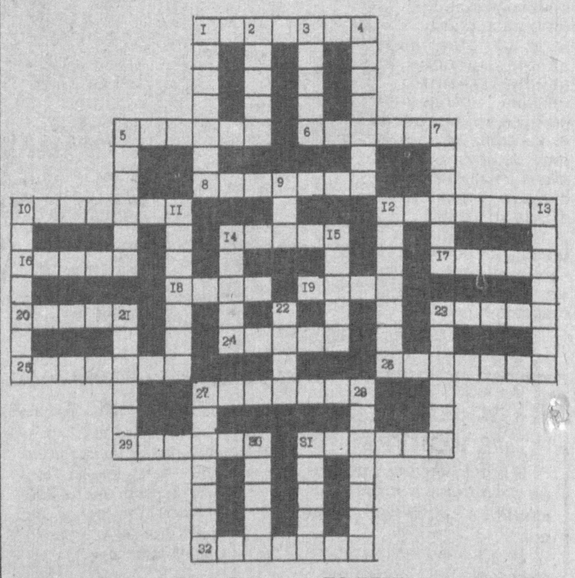

ПО ГОРИЗОНТАЛИ: 1. Древний писчий материал. 5. Мужская одежда северных народов. 6. Форменная одежда швейцаров. 8. Буква греческого алфавита. 10. Смешение красок, цветов. 12. Корпус летательного аппарата. 14. Военнослужащий подразделений и частей инженерных войск. 16. Корм для скота, получаемый консервированием зеленых частей растений. 17. Старинное боевое оружие. 18. Третья по длине река в Европе. 19. Атмосферное явление. 20. Бег лошади. 23. Руководитель факультета в высшем учебном заведении. 24. Старинный русский трехструнный музыкальный инструмент. 25. Четвертая чемпионка мира по шахматам. 26. «Двигатель» торговли. 27. Компания, приобретающая контрольный пакет акций других компаний. 29. В древнеримской мифологии богиня земли. 31. Мера объема жидких и сыпучих тел в США, Великобритании и некоторых других странах. 32. Радиоактивный элемент.

ПО ВЕРТИКАЛИ: 1. Деталь часов. 2. Школьный ученический стол. 3. Легендарный основатель Рима. 4. В древнеримской мифологии бог лесов. 5. Моряк. 7. Минерал. 9. Денежная единица Лаоса. 10. Холм с пологими склонами. 11. Древнее название Крымского полуострова. 12. Застежка на ожерелье. 13. Департамент во Франции. 14. Удар в боксе. 15. По летописной легенде воряжский князь, основатель династии киевских князей. 21. Предоставление чего-либо во временное пользование за определенную плату. 22. Птица. 23. Остров в Карском море. 27. Небрежно исполненная работа. 28. Великий итальянский астроном, физик и механик. 30. Торжественная форма приветствия, отдание почестей артиллерийскими или ружейными залпами. 31. Французский живописец, один из родоначальников формалистического искусства.

Составил Владимир ТЮРИКОВ

ОТВЕТЫ НА КРОССВОРД, ОПУБЛИКОВАННЫЙ В № 11

ПО ГОРИЗОНТАЛИ: 3. Чирчик. 8. Низари. 9. Сумман. 10. Трек. 11. Сбор. 12. Ливны. 14. Гурт. 17. Некрасов. 18. Енакиево. 19. Акын. 20. Ритм. 22. Пол. 23. Ода. 25. Герц. 26. Тибр. 27. Флирт. 28. Куба. 29. Утро. 31. Анализ. 32. Батлер. 33. Пикник.

ПО ВЕРТИКАЛИ: 1. Пирит. 2. Киоск. 4. Мимбар. 5. Матрос. 6. Ямайка. 7. Карнай. 13. Дефис. 14. Гвалт. 15. Тенор. 16. Хворь. 21. Малина. 22. Пароль. 24. Анкета. 25. Гобсек. 29. Узник. 30. Облик.

Главный редактор Азим СУЮН

Редколлегия:
Абдулла ОРИПОВ
Абдулхафиз ДЖАЛАЛОВ
Азиз НОСИРОВ
Одилжон ОЛИМЖАНОВ
Ислам ШАГУЛЯМОВ
Салим АШУРОВ (первый заместитель главного редактора)
Норбобо ШАКАРОВ (заместитель главного редактора)
Андрей ОРЛОВ (заместитель главного редактора — «Голос Узбекистана»)
Алимкул СУЛТАНОВ (ответственный секретарь — «Узбекистон овози»).
Валерий ЛАБАРЕШНЫХ (ответственный секретарь — «Голос Узбекистана»)

ГОЛОС УЗБЕКИСТАНА

ЎЗБЕКИСТОН ОВОЗИ

Учредитель: Центральный Совет Народно-демократической партии Узбекистана.

Адрес редакции: 700000, г. Ташкент, ул. Матбуотчилар, 32.
Наши телефоны: 133-54-55, 136-26-70.

Дежурный редактор Икрам АХМЕТОВ

Регистрационный №43. Объём — 2 печ.л. Способ печати — офсетный, формат А 2. Заказ Г-0204.
Типография Издательско-полиграфического концерна «Шарк», адрес предприятия: ул. Буюк Турон, д.41.

Номер подписан в печать в 16.10. По графику — 21.00.