O'ZBEKISTON RESPUBLIKASI MILLIY KITOB PALATASI INV.

СОБЫТИЯ НЕДЕЛИ

● **УВОЛЬНЯЮТСЯ В ЗАПАС** из рядов Вооруженных Сил, пограничных, внутренних и караульных войск лица, выслужившие установленные сроки военной и альтернативной службы. Постановление об этом принял Кабинет Министров Республики Узбекистан. В соответствии с ним в апреле-мае 1999 года на срочную службу призываются граждане республики 1972-1981 годов рождения.

● **БАНКОВСКИЙ И НАЛОГОВЫЙ КОНТРОЛЬ** за деятельностью создаваемых хозяйствующих субъектов в нашей стране будет строже. Указ о его усилении подписал Президент Республики Узбекистан. Установлено, что с 1 апреля 1999 года создаваемые торговые и торгово-посреднические предприятия с правами юридического лица регистрируются и ставятся на учет лишь при наличии у них соответствующих их уставной деятельности торговых, складских площадей и оборудования.

● **«ДЕМОКРАТИЗАЦИЯ, ПРАВА ЧЕЛОВЕКА** и совершенствование системы управления в Узбекистане» — так называется проект, второй год осуществляемый в нашей стране. В рамках этого проекта в Намангане прошел семинар на тему «Международные принципы по правам человека и их применение в условиях Узбекистана». На него были приглашены заместители хокимов городов и районов, работники административных органов.

Вести НДПУ

НАШЕ БУДУЩЕЕ – В СОБСТВЕННЫХ РУКАХ

На очередном занятии клуба «Маънавият» («Духовность»), действующем в Ташкентском государственном институте культуры имени Абдуллы Кадыри, состоялся интересный разговор об актуальных проблемах, поднятых в интервью Президента Узбекистана И.А.Каримова «Свое будущее мы строим своими руками», опубликованном в газете «Туркистон». Первый секретарь Центрального Совета Народно-демократической партии Узбекистана, доктор философских наук Абдулхафиз Джалалов в своем выступлении осветил эти проблемы и ответил на вопросы слушателей.

Пресс-служба ЦС НДП Узбекистана

Эта дорогая Родина принадлежит всем нам!

ГОЛОС УЗБЕКИСТАНА

Общественно-политическая газета Народно-демократической партии Узбекистана | № 14 (356) 2 апреля 1999 г. | Цена свободная | Выходит с 5 марта 1992 года

НАША СИЛА В ЕДИНСТВЕ

В Ургенче состоялась внеочередная сессия Совета народных депутатов Хорезмской области. На ней с речью выступил Президент Узбекистана Ислам Каримов.

Обращаясь к участникам сессии, руководитель нашего государства отметил, что трудящиеся Хорезма вносят достойный вклад в укрепление независимости страны, построение ее великого будущего.

Историко-культурное наследие хорезмского оазиса непосредственно связано с городом Хивой. Не будет преувеличением сказать, что широкое празднование в международном масштабе 2500-летнего юбилея этого красивейшего города еще раз продемонстрировало всему миру славу этого края.

Выражая свое глубокое уважение к трудящимся области, глава нашего государства отметил, что они издавна в сложнейших природных условиях, опираясь на свои традиции и культуру, сохраняют достойный авторитет во всех отраслях народного хозяйства.

Освоение капиталовложений увеличилось в два раза по сравнению с плановым. Были расширены производственные мощности, сдан в эксплуатацию ряд общественных сооружений, культурно-бытовых объектов. Но нельзя сказать, что в области нет проблем в обеспечении социально-экономического развития.

С сожалением надо отметить, продолжал Президент, что в последнее время и в хорезмском оазисе, как и в других областях, некоторые руководители в своей деятельности допускают преобладание личных интересов над служебным долгом, семейственность и кумовство в подборе кадров, безответственное отношение к насущным проблемам, самоуспокоенность и самоуправство.

А это в свою очередь оказывает отрицательное влияние на все отрасли народного хозяйства.

В таких акционерных обществах, как «Хоразм ипаги», «Курилиш материаллари», которые считались несколько лет назад одними из ведущих предприятий области, производственные мощности используются всего лишь на 10-20 процентов. А некоторые предприятия вообще остановились. 25 предприятий в области произвели в прошлом году продукции на 500 миллионов сумов меньше, чем в 1997 году.

В области создалась многомиллиардная дебиторская и кредиторская задолженность, количество невыплаченных налогов превысило один миллиард сумов.

Сложившаяся ситуация приводит к задержкам зарплаты работникам бюджетных учреждений и вызывает недовольство людей. И в такой обстановке допускаются случаи нецелевого использования бюджетных средств.

Как отметил Президент, из-за того, что у хокимов и других руководителей не хватает инициативности, творческого отношения к работе в результате неправильной организации труда, план производства хлопка в области в прошлом году не был выполнен. Нельзя мириться с тем, что в этой отрасли допускаются такие пережитки прошлого, как очковтирательство, фальсификация, приписки.

Вместо того, чтобы в первую очередь обеспечить бюджетными средствами такие приоритетные направления, как здравоохранение, социальная защита населения, развитие сельской инфраструктуры, они использовались для иных целей.

По распоряжению хокима области было выделено за счет бюджета 15 легковых автомашин на сумму 21 миллион сумов для областного управления внутренних дел, заведующего секретариатом областного хокимията и ряда других организаций. А в Янгибазарском районе для ремонта здания хокимията были затрачены средства, превышающие в пять раз предусмотренную сумму.

Несмотря на то, что в распоряжении хокимията Ханкинского района находились семь автомашин различных марок, хоким района (К.Артыков) купил за 4 миллиона сумов бюджетных средств служебную автомашину марки «Джип». Это что за барство?

Затем Президент остановился на проблемах здравоохранения и образования. Эти сферы в области находятся в плачевном состоянии.

При таком положении дел каким образом может осуществляться в области Национальная программа подготовки кадров?

В некоторых сельских врачебных амбулаториях Ургенчского, Янгибазарского, Кошкупырского районов не работает ни один квалифицированный врач.

Руководители районов, организаций, хозяйств до сих пор еще не идут дальше пустых обещаний.

Велением времени становится последовательное проведение среди всех слоев населения идеологической, культурно-просветительской, воспитательной работы.

Я еще раз повторяю, напомнил глава государства: **идеология необходима в жизни любого общества. Если не будет идеологии, человек, общество неизбежно потеряют ориентиры государственного пути развития.** Там, где образуется идеологический вакуум, там, естественно, начинает властвовать чужая идеология. Так, любой хитрец может оказать свое влияние на духовно бедного, не имеющего своего независимого мировоззрения, человека. **Там, где нет надзора родителей, общественности, могут появиться силы с чуждыми, злобными, завистливыми взглядами.**

Доказательством этих слов являются трагические события, происшедшие в прошлом году в Намангане и 16 февраля этого года — в Ташкенте.

Проводимая в области разъяснительная работа не отвечает современным требованиям. Большинство домов культуры, библиотек не работают. Они не обеспечены книгами, брошюрами, печатными изданиями о социально-экономической, внутренней и внешней политике нашего государства.

В областных газетах почти нет материалов, раскрывающих недостатки, встречающиеся в повседневной жизни, критикующих равнодушных, безграмотных руководителей.

На областном телевидении также нет критических и проблемных передач. Вместо этого оно занято показом зарубежных кинофильмов или передач, «воспевающих» 55-летие господина хокима.

Теперь несколько слов о деятельности правоохранительных органов, продолжал Президент. Их работа не отвечает требованиям сегодняшнего дня. В области растет организованная преступность, число особо тяжких преступлений и преступлений, совершаемых из мести.

Особенно нетерпимо то, что работники органов правопорядка становятся причастными к преступлениям. К сожалению, в области до сих пор не положен конец подобным явлениям.

В прошлом году были привлечены к уголовной ответственности восемь работников областного управления внутренних дел, три — налогового управления и пять работников таможенного управления. Большинство этих лиц совершили преступления, связанные со злоупотреблением служебным положением в корыстных целях.

Они брали взятки, торговали наркотиками, в своих личных интересах нарушали закон.

В целях предотвращения такого положения, которое может стать причиной нежелательных результатов, а также в целях оздоровления социально-духовной обстановки в области, продолжал Ислам Каримов, мы должны принять соответствующие меры.

В заключение Президент сказал, что история Хорезма вобрала в себя культуру, просвещение самых древних эпох жизни человечества. Историю этой священной земли мы считаем более чем 2700-летней. Это подтверждает и тот факт, что на хорезмской земле была создана высокочтимая рукопись «Авеста».

В этом году мы будем широко праздновать юбилеи великих людей хорезмской земли — 800-летний юбилей Джалолиддина Мангуберды — символа мужества и патриотизма, 190-летний юбилей одного из ярких представителей нашей литературы, великого поэта и переводчика, ученого-историка Мухаммада Ризо Огахи — не только в Хорезме, но и по всей нашей стране.

Я верю, что вы, дорогие хорезмийцы, являющиеся достойными наследниками такой богатой истории и культуры, сделаете правильные выводы из сегодняшнего заседания. Разумно используя имеющиеся возможности, создавая условия для коренных изменений в социально-экономической сфере, внесете свой весомый вклад в повышение авторитета Хорезмской области, обретение ею достойного места в осуществляемых в нашей стране реформах и процессе обновления.

Речь на сессии Президента Ислама Каримова в эти дни в центре внимания узбекистанцев. Горячо одобряя ее положения и выводы, люди говорят о необходимости повсеместного наведения порядка, всемерной борьбы с равнодушием, самоуспокоенностью, корыстолюбием, а также с примиренческим отношением к экстремистским религиозным течениям, приносящим только беды нашему народу.

О всесторонней поддержке испытанного руководителя, Президента Ислама Каримова, продуманной политики государства свидетельствуют отклики читателей, поступающие в редакцию.

Вера ПАК, директор Хивинского дома милосердия, член Центрального Совета НДП Узбекистана

Будущее принадлежит детям, им строить свое счастье, беречь Родину от посягательств врагов и предателей.

Мы у себя в коллективе всесторонне изучили речь нашего Президента Ислама Абдуганиевича Каримова, разъяснили нашим воспитанникам суть происходящих событий, определили меры дальнейшего совершенствования своей работы. Сегодня каждый должен задуматься над смыслом жизни, проявлять творческое отношение к своей повседневной работе, не быть равнодушным к происходящему вокруг.

В нашей повседневной жизни не должно быть места барству, чванству, корыстолюбию, пренебрежительному отношению к другим людям, тем более, если они являются подчиненными по службе. Народ всех оценивает по заслугам — об этом должны помнить в первую очередь руководители.

От имени педагогов и воспитателей, воспитанников Дома милосердия выражаю сердечную благодарность нашему Президенту за отеческую заботу о молодежи, о создании благоприятных условий для жизни и активного участия юношества в строительстве высокоразвитого государства, желаю ему здоровья, долгих лет жизни на благо всех узбекистанцев.

* * *

Санталят СИДДИКОВА, многодетная мать

Выступление Ислама Каримова на внеочередной сессии Совета народных депутатов Хорезмской области глубоко запало в мою душу. Уверена, сделанный им всесторонний и глубокий анализ состояния дел в народном хозяйстве области, острая критика недостатков и злоупотреблений возымеют свое действие.

Мне, жительнице Ташкента и руководителю семейного фольклорно-этнографического ансамбля «Камалак» («Радуга»), обладательнице большой коллекции предметов старины, в том числе из Хорезма, обидно сознавать, что чуждые нам явления имеют место на земле, которая всегда славилась своей древней культурой, земле, давшей миру столько великих личностей, которых почитаем все мы.

Я, простая узбекская женщина, родившая и воспитавшая 12 детей, твердо заявляю от имени всех родных и близких: нам не по пути с руководителями, которые личные интересы ставят выше государственных. Вслед за нашим Президентом говорю: деятельность руководителей, их человеческие качества всегда в поле зрения народа. Каждый их неверный шаг будет замечен. Да, тысячу раз прав Ислам Абдуганиевич: уважение и авторитет можно завоевать только честным трудом!

* * *

А.КУЧКАРОВ, директор предприятия «Сырдарьяэлектросеть»

Выступление Президента страны на внеочередной сессии Совета народных депутатов Хорезмской области вызвало горячий отклик у энергетиков Голодностепья. Его яркая, содержательная и острая речь, выводы и предложения — предметный урок для всех нас. Это подлинное руководство к действию в повседневной жизни.

Для меня особенно важны мысли главы государства о том, какой должна быть власть на местах, что требуется от лидера коллектива в современных условиях. Он обязан всегда заботиться об интересах Родины, о благе граждан государства, честно нести свою службу, какой бы пост ни занимал. Это необходимо помнить всем.

В южных районах республики начался сев хлопчатника.

Фото Б.ИСЛАМОВА

У карты новостей

Сообщают корреспонденты газеты «Голос Узбекистана» и УзА

ПРИБЫЛЬ ЗАВИСИТ ОТ КАЧЕСТВА

Шелководы столичной области намерены в нынешнем сезоне вырастить 22 тысячи коробок грены и сдать 1050 тонн «серебряной нити».

Основная часть продукции на договорной основе будет поставлена на предприятия «Тошкент тола» и «Маргилон ипакчиси». Сто тонн коконов намечено экспортировать за рубеж.

В области расширены тутовые сады, высаживаются новые саженцы. В частности, в Аккурганском районе посажено 40 тысяч, а в Букинском — 32 тысячи саженцев тутовника. В настоящее время в 182 инкубаторах создаются все условия для выращивания грены.

— Своевременно и полностью осуществлены расчеты со всеми хозяйствами, которым в прошлом году на договорной основе были поставлены коконы, — сказал председатель областного акционерного объединения «Пилла» Алишер Бозоров. — В этом году мы намерены 90 процентов продукции сдать высшими сортами.

РАСТЕТ МОЩЬ ПРЕДПРИЯТИЯ

Прошел лишь год со времени создания в Сырдарьинской области узбекско-чешского совместного предприятия «Лечива-Фармсаноат».

Сначала зарубежные партнеры обучили наших специалистов, выдали им сертификаты. Затем было установлено оборудование, налажены технологические линии для выпуска и упаковки лекарств. Первоначально на предприятии производилась продукция трех видов, а сейчас уже семнадцати. До сих пор заказано лечебных препаратов на 200 миллионов сумов. Все более повышается экспортный потенциал предприятия.

У совместного предприятия большие планы. В скором времени начнется строительство второй очереди предприятия. Согласно постановлению Кабинета Министров Республики Узбекистан, оно включено в республиканскую программу по привлечению иностранных инвестиций.

ИСТРЕБИТЕЛЬ СОРНЯКОВ

На практике доказано, что препарат «Гранстор», выработанный во Франции, является самым эффективным средством для борьбы с сорняками колосовых культур.

Такой вывод сделан после использования этого препарата по рекомендациям специалистов на полях Джамбайского района. Новое химическое средство уничтожает сорняки всех видов. Сейчас на всех засеянных колосовыми культурами полях для борьбы с сорняками широко используют этот препарат.

БАРХАТ БУВАЙДЫ

При акционерном обществе «Гилам» Бувайдинского района создан цех по производству бархата.

Более тридцати человек из числа местной молодежи, побывав у самаркандских специалистов, научились секретам производства бархата.

Вступила в строй первая очередь нового предприятия, которое при достижении полной мощности будет производить до 250 тысяч погонных метров бархата. В результате этого появятся 200 новых рабочих мест.

Наука — производству

СВОЙ ВАРИАНТ

Год назад на Янгиюльском заводе белковых концентратов впервые в мировой практике была отработана технология получения белка из хлопкового шрота. Раньше этот ценный продукт вырабатывали из сои, которую закупали в других странах за валюту. Нынче эти затраты сократились в несколько раз. О том, насколько оправдался большой эксперимент, какую экономическую выгоду принес «свой вариант», рассказывают ученые и специалисты институтов и предприятий республики.

Тимур ЮНУСОВ, доктор химических наук, один из авторов разработки (Институт химии Академии наук Узбекистана):

— Полученный по нашей технологии белок очень питателен. Причем содержание гасипола и других антипитательных веществ после переработки в готовом продукте сокращается в сто раз или практически сводится к нулю.

Чтобы качество концентрата было высоким, а производство его бесперебойным, считаю, цехи комплексной переработки шрота должны быть в составе масложиркомбинатов и маслоэкстракционных заводов. В этом случае для предприятий шрот перестает быть отходом, он превращается в сырье для дальнейшего производства. Таким образом, сам масложиркомбинат будет заинтересован в том, чтобы получать высококачественный шрот. В нынешней практике мы пока далеки от этого. Шрот числится на бумаге одинаково стандартным, но на самом деле поступает разносортным. Специалистам завода приходится часто приспосабливаться к сырью, менять параметры технологии, на что уходят время и дополнительные средства.

Казакбай КАРАБАЕВ, доктор сельскохозяйственных наук, профессор (Узбекский научно-исследовательский институт животноводства):

— В нашем животноводстве самой острой проблемой остается нехватка кормового белка. С давних времен мы ориентировались на так называемую кормовую единицу (эталон — один килограмм овса). Если на одну высокоудойную корову приходится 14 таких единиц, то это хорошо, ну а если запасли 9 — тоже неплохо, перезимуем! А чего было больше в фураже — перестоявшей люцерны или грубой соломы — об этом и не задумывались. Однако в большинстве хозяйств республики на одну кормовую единицу приходится в среднем не более 60-70 граммов протеина, а требуется его в полтора раза больше.

Поэтому появление в республике такого принципиально нового продукта, как высокобелковый концентрат, решает многие проблемы. В прошлом и нынешнем годах мы проводили испытания новинки на нашей экспериментальной базе «Красный водопад» и свинокомплексе «Сергели». Уже первые результаты показали перспективность новинки.

Рустам АБДУЛЛАЕВ, главный зоотехник свинокомплекса «Сергели», кандидат сельскохозяйственных наук:

— Общественное поголовье свиней в нашей республике сегодня не превышает 20 тысяч. Лет пятнадцать назад этих животных было в десять раз больше, а сейчас их не хватает мясной промышленности, например, для производства высококачественной колбасы. И суть здесь не в национальных особенностях потребления мяса, как считают некоторые. Просто нет специальных комбикормов для свиней, содержащих ряд необходимых компонентов и микроэлементов. (Кстати говоря, подобная ситуация и в рыбной промышленности). Используем те, что предназначены для крупного рогатого скота. Приходится самим делать кое-какие смеси, давать животным отходы винодельческих и пивных заводов. В результате наши свиньи в прямом смысле стали алкоголиками. У них деформируется печень, что существенно мешает росту животных.

Многое изменилось, когда мы с Янгиюльским заводом договорились о применении белковой пасты. Отработали технологию кормления, стали давать маточному и откормочному поголовью по одному килограмму концентратов в сутки и добились того, что животные стали хорошо расти.

Суннат БЕКБАЕВ, начальник главного управления комбикормовой промышленности государственной корпорации «Узхлебопродукт»:

— Прав зоотехник Рустам Абдуллаев. Мы в последние годы поставляли в основном однотипный комбикорм. Обделенными оказались такие отрасли, как свиноводство, птицеводство и рыбоводство. Кормовой состав для них требуется совершенно иной, включающий много различных микроэлементов и высокое содержание белка.

Продукция Янгиюльского завода белковых концентратов решает проблему и нашей промышленности. Мы заключили договор с СП «Микрэл» и получаем небольшие партии хлопкового концентрата, чтобы обогащать им наш комбикорм. Но такого количества добавок нам явно недостаточно, и мы надеемся, что поставки их будут со временем возрастать.

Александр СТОПНИЦКИЙ, генеральный директор СП «Микрэл», один из авторов разработки:

— На мой взгляд, следует в корне изменить отношение к хлопковому шроту. Переработка его по нашей технологии дает возможность получить белковый концентрат и еще немало полезных веществ.

...Дальняя перспектива новой технологии видна уже сегодня. Производством белка из хлопкового шрота, а точнее, готовым продуктом, заинтересовались фирмы Казахстана, Латвии, России. Закупавшие сою и шрот в странах Азии, а также Северной и Южной Америки, эти фирмы предпочитают в будущем приобретать белок в Узбекистане: ближе и дешевле.

Янгиюльский завод белковых концентратов пока первая ласточка в перспективном деле. Хочется верить, что подобные предприятия появятся во всех регионах нашей республики, столь богатой своими сырьевыми запасами. А это, в свою очередь, поможет поднять на более высокий уровень животноводство и другие отрасли сельского хозяйства.

Записал Максуд ЭГАМБЕРДИЕВ

РАЗГОВОР О ПРАВАХ ЧЕЛОВЕКА

Научно-практический семинар «Права человека и современные средства массовой информации» состоялся в Университете мировой экономики и дипломатии.

Его организаторами выступили Национальный центр Республики Узбекистан по правам человека, Уполномоченный Олий Мажлиса по правам человека, Центр изучения общественного мнения «Ижтимоий фикр», Государственный комитет по науке и технике, Национальная комиссия Республики Узбекистан по делам ЮНЕСКО, Фонд молодежи Узбекистана «Камолот» и Кафедра ЮНЕСКО по правам человека и международному взаимопониманию при Университете мировой экономики и дипломатии.

На семинаре обсуждены проблемы дальнейшей демократизации и построения в нашей республике гражданского общества, участия в этих процессах средств массовой информации на принципах гласности, открытости и защиты свобод и прав человека.

ФЕСТИВАЛЬ ТЕАТРАЛЬНОГО ИСКУССТВА

Очередной фестиваль, проводящийся один раз в два года, проходит в дни, когда исполнился год Указу руководителя нашего государства «О развитии театрального искусства Узбекистана». Этот фестиваль организован Министерством по делам культуры, творческо-производственным объединением «Узбектеатр», Союзом театральных работников и фондом «Артмадад».

Торжественное открытие фестиваля театрального искусства республики «Навруз-99» состоялось в Молодежном театре Узбекистана. Его открыл министр по делам культуры Узбекистана Хайрулла Джураев.

На открытии выступил Государственный советник Президента Республики Узбекистан Нарзулла Джураев.

Фестиваль начался с показа спектакля Молодежного театра Узбекистана по дастану Алишера Навои «Лисон-уттайр».

(УзА)

Вести НДПУ

НАЧАЛАСЬ ОТЧЕТНО-ВЫБОРНАЯ КАМПАНИЯ

Как известно, XIX пленум Центрального Совета НДП Узбекистана принял постановление о проведении в текущем году отчетов и выборов во всех структурах партии. На состоявшихся пленумах Каракалпакской республиканской, всех областных, более 200 городских и районных советов партии определены конкретные задачи по проведению на высоком организационном и идейно-политическом уровне отчетно-выборной кампании на местах. Местные партийные советы всех уровней составили графики проведения отчетно-выборных собраний и конференций и начали подготовку к ним. Отчеты и выборы в первичных партийных организациях уже начались.

Пресс-служба ЦС НДП Узбекистана

ОТВЕТСТВЕННЫЙ ЭТАП В ЖИЗНИ ПАРТИИ

Состоялся XV пленум Хорезмского областного совета Народно-демократической партии Узбекистана.

С докладом о задачах партийных организаций, вытекающих из решений XIX пленума ЦС НДП Узбекистана, и о работе исполбюро облсовета в 1998 году выступил первый секретарь облсовета, депутат Олий Мажлиса Республики Узбекистан Г.Н.Машарипов.

В своей практической работе в минувшем году, отметил докладчик, исполбюро облсовета направляло деятельность партийных организаций на успешную реализацию программных задач НДПУ. На заседаниях бюро рассматривались вопросы организационно-партийной и идеологической работы, парламентской деятельности, сотрудничества с общественными формированиями, обобщения и распространения опыта работы первичных парторганизаций.

В докладе отмечалось, что в жизни нашей партии начинается ответственный этап — отчетно-выборная кампания. И одна из важнейших задач сегодня — образцово к ней подготовиться, чтобы провести отчетно-выборные собрания в первичках, городские и районные партийные конференции на высоком организационно-политическом уровне, еще выше поднять роль организаций НДПУ в делах общества и государства.

По обсужденному вопросу пленум принял соответствующее постановление.

Принято решение созвать очередную областную партийную конференцию 19 июня 1999 года. Определены сроки и конкретные меры по проведению отчетов и выборов в первичных партийных организациях, а также городских и районных партконференций.

После того, как в Ургенче состоялась внеочередная сессия Совета народных депутатов Хорезмской области, на которой с речью выступил Президент республики Ислам Каримов, все организации НДПУ должны принять самое непосредственное участие в решении тех задач, которые поставлены перед нами главой государства. Вопрос о том, как сделать эту работу более действенной и эффективной, несомненно, станет ключевым в ходе предстоящей отчетно-выборной кампании.

Т.ЕНГУЛАТОВ

Хорезмская область

* * *

Состоялся пленум Ташкентского областного совета партии.

На нем обсуждены задачи партийных организаций, вытекающие из решений XIX пленума Центрального Совета НДП Узбекистана. С докладом по этому вопросу выступил первый секретарь областного совета партии С.Х.Агзамов.

Всесторонне проанализировав положение дел, он подчеркнул необходимость быстрейшего устранения недостатков в деятельности районных и городских партийных организаций, выработки и реализации четкой программы улучшения партийной работы, дальнейшего укрепления взаимодействия с общественными формированиями, органами местного самоуправления.

Участники пленума, прошедшего в обстановке деловитости и принципиальности, приняли соответствующие постановления.

* * *

Состоялся пленум Кашкадарьинского областного совета партии.

На нем был обсужден вопрос «Развитие демократии в нашей стране и очередные задачи партийных организаций». Выступая с докладом, первый секретарь областного совета партии, депутат Олий Мажлиса Республики Узбекистан Ф.Оманов отметил ряд недостатков, в частности, в политико-массовой работе. Не отвечает современным требованиям и работа партийных организаций с предпринимателями.

К числу актуальных задач парторганизаций относится также основательная подготовка к предстоящим выборам в представительные органы власти и активное участие в них.

По обсужденным вопросам пленум принял соответствующие постановления.

ПЛЕНУМЫ РАЙСОВЕТОВ

Состоялся XV пленум Бектемирского районного совета НДП Узбекистана.

Его участники рассмотрели вопросы «О задачах районной партийной организации, вытекающих из решений XIX пленума ЦС НДП Узбекистана», «О созыве очередной партийной конференции районной парторганизации», «Отчет о работе исполнительного бюро Бектемирского районного совета НДП Узбекистана за 1998 год», «Об исполнении партийного бюджета за 1998 год и о проекте бюджета районной парторганизации на 1999 год».

С докладом выступила первый секретарь районного совета партии Р.Т.Маматкулова.

По всем обсуждавшимся вопросам были приняты соответствующие постановления.

Очередную районную партконференцию решено созвать 27 мая с.г.

На пленуме выступили первый секретарь Ташкентского городского совета НДП Узбекистана, депутат Олий Мажлиса республики Л.Я.Гулямов и хоким Бектемирского района Ш.Х.Хикматов.

* * *

Пленумы райсоветов НДПУ с аналогичной повесткой дня состоялись во всех остальных десяти районах города Ташкента.

С докладами на них выступили первые секретари райсоветов партии: в Акмаль-Икрамовском районе — М.С.Якубов, в Мирабадском — Р.И.Кущева, в Мирзо-Улугбекском — Р.Д.Саттарова, в Сабир-Рахимовском — А.М.Саидов, в Сергелийском — Я.А.Исхакова, в Хамзинском — Ш.М.Файзиев, в Чиланзарском — Ё.М.Шадманов, в Шайхантохурском — Х.Э.Бобоханов, в Юнусабадском — У.К.Шойимкулов, в Яккасарайском — Т.В.Сайфуллаев.

Были приняты постановления о проведении очередных партийных конференций: в Акмаль-Икрамовском районе — 10 июня с.г., в Мирабадском — 2 июня, в Мирзо-Улугбекском — 25 мая, в Сабир-Рахимовском — 28 мая, в Сергелийском — 26 мая, в Хамзинском — 4 июня, в Чиланзарском — 18 мая, в Шайхантохурском — 8 июня, в Юнусабадском — 11 июня, в Яккасарайском — 9 июня.

В работе пленумов приняли участие секретари Ташкентского городского совета партии Л.Я.Гулямов и В.П.Медведев, хокимы районов.

Соб.инф.

НА ОСНОВЕ ТРЕБОВАНИЙ РЫНКА

На предприятии «Куконкурилишмахсулот» на основе требований рынка осваиваются все новые виды продукции.

В частности, налажено производство пользующихся повышенным спросом железобетонных опор для линий электропередачи. В настоящее время здесь налажено также производство железобетонных арыков-лотков, необходимых для подземных коммуникаций и сельского хозяйства.

ХОЗЯЙКА ПЯТОГО ОКЕАНА

Однажды в аэропорту Ташкента юная Елена Гуща обратила внимание на объявление: приглашаем желающих принять участие в конкурсе на должность бортпроводника. «Вот это, пожалуй, мне по душе», подумала девушка. А через день она с документами и заявлением предстала перед руководством службы бортпроводников аэропорта. Елена произвела хорошее впечатление, и ее допустили к конкурсу, а вскоре она успешно прошла отбор.

Вслед за этим потекли месяцы упорных занятий в учебно-тренировочном центре авиакомпании «Узбекистон хаво йуллари». Только здесь Елена глубоко осознала, что выбранная ею профессия требует больших знаний, практических навыков, мужества и выдержки, высокой культуры...

Шло время, и волевая девушка освоилась с трудной работой за облаками, полюбила ее всем сердцем. Не удивительно, что уже в первом рейсе в Наманган она заслужила благодарность пассажиров. Потом таких благодарностей было не счесть.

— Моя профессия одна из самых романтических и интересных, — уверенно заявила в беседе со мной бортпроводница. — Сколько интересных встреч в небе — с именитыми артистами, спортсменами, бизнесменами... Запоминается каждый рейс. Может, это звучит самонадеянно, но, право же, так приятно чувствовать себя хозяйкой пятого океана.

А довелось ей за эти годы летать над всей планетой. Лондон и Дели, Стамбул и Нью Йорк, Тель-Авив и Бангкок — названия этих и многих других городов знакомы ей не только по карте. Но каждый раз после дальних странствий бортпроводница Елена Гуща с особой радостью и волнением ступает на родную узбекистанскую землю.

Аркадий ГРИНКЕВИЧ

НА СНИМКЕ: бригадир бортпроводников Елена Гуща.

Фото Рашида ГАЛЕЕВА

НА РАДОСТЬ СЕЛЬЧАНАМ

В Мархаматском районе Андижанской области принял первых пациентов новый сельский врачебный пункт, оснащенный современной диагностической аппаратурой и оборудованием. Теперь труженикам ширкатного объединения «Истиклол» не надо будет ездить в районный центр.

Новый врачебный пункт позволит не только вовремя поставить диагноз и эффективно лечить больных, но и планомерно проводить профилактическую работу, осуществлять диспансеризацию населения.

Врачебный пункт ширкатного объединения «Истиклол» — девятый, вступивший в строй с начала прошлого года в кишлаках Мархаматского района. До конца нынешнего года в хозяйствах района будут построены еще два врачебных пункта.

К.НИЗАМОВ (УзА)

Курсом реформ

СО СВОЕЙ ВОДОЙ, И НЕ ТОЛЬКО...

В столице Каракалпакстана вышел на проектную мощность цех розлива минеральной воды, выпущена пробная партия фруктовых напитков. Освоен ряд других производств, дающих дополнительный импульс развитию экономики республики.

Нельзя сказать, что пуск нового предприятия в Нукусе решил проблему с чистой питьевой водой в зоне экологического бедствия, каковой является Приаралье. Однако во всем мире привыкают к воде в бутылках, а здесь такая вода имеет особое значение. Но привозная очень дорога. И вот наконец заработал собственный конвейер, производящий уже сегодня до 50000 полуторалитровых «баклажек», наполненных газированной минеральной водой, — более дешевых и доступных широким слоям населения.

Дело в том, что недра этой земли богаты водой — сильно минерализованной. Была и скважина на территории пивзавода в Нукусе, почти не используемая. Не хватало оборудования для очистки обычной воды, которой можно было бы развести подземную, чтобы она стала пригодной к употреблению. Проблема упиралась в недостаток средств на все это.

И вот они нашлись — на реконструкцию пустующего помещения на территории пивзавода, дорогостоящее австрийское оборудование, итальянские капсулы, из которых выдувают бутылки... Нашлись благодаря правительству внутри самой страны. Первую продукцию постарались выпустить к 7-й годовщине независимости Узбекистана. Потом был естественный период отладки, стабилизации производства. И хотя все это происходило осенью и зимой, здесь смогли убедиться, что усилия не напрасны: на рынке, уже достаточно насыщенном бутилированной водой разных марок, «своя» шла буквально с колес. К весне конвейер работал уже в две смены.

По свидетельству специалистов Института имени Семашко, у слабоминерализованной воды хозрасчетного предприятия «Нукус-суу» (так теперь называется отделившийся от пивзавода цех) нет противопоказаний к употреблению, более того — она имеет целебные свойства и полезна при расстройствах пищеварительного тракта. Предприятие планирует на ее основе делать и разные фруктовые напитки — уже выпустили пробную партию, также высоко оцененную специалистами. Воду будут производить газированную и негазированную — на любителя. Есть уже на нее заявки из-за рубежа, то есть заработают здесь и валюту.

Коллектив предприятия, можно сказать, сложился. Пятнадцать парней, первыми пришедшие по приглашению директора Санетуллы Утешова, работали на благоустройстве будущего завода и одновременно учились. Они же осваивали новое производство, преодолевали трудности, пережидали сбои в поставках капсул, запчастей, находили себе другое занятие, когда конвейер стоял, терпеливо налаживали дело, потому что верили в него, в его необходимость. И еще есть один «секрет» их общих стараний: их сроднил спортивный зал, а Утешов был их тренером.

Сегодня они победители. Работают на новом современном предприятии, у них неплохие заработки. Есть и моральное удовлетворение: они дают нужную стране продукцию, получают высокую прибыль. Новое дело оказалось очень доходным.

Несколько иную ситуацию пережили в АООТ «Катекс» — прославленном в свое время предприятии, где сумели освоить весь процесс переработки хлопка от производства из него первичного промышленного сырья, пряжи, полотна до выпуска готовой швейной продукции. Почему в последние годы предприятие, которое в мировой практике всегда окупало себя, чуть не обанкротилось — тема для отдельного разговора. В этом разбирались специалисты разного профиля, включая юристов. Важен результат: сегодня «Катекс» обретает новую жизнь.

Нет, проблемы преодолены не все: пока предприятие для своего производства получает готовую пряжу. То есть простаивает хлопкоперерабатывающий цех, который впору консервировать. В связи с этим у «Катекса» есть предложение: «закрепить» за ним одно из хлопководческих хозяйств семеноводческого направления. Во-первых, будет гарантия, что здесь не допустят сортосмешения, как это делается на крупных хлопкозаводах. А во-вторых, удастся загрузить собственное производство собственным сырьем, а также получить прибыль от продажи семян.

Пока этот и другие вопросы (включая ценовую политику, где есть свои нюансы) решаются на высоком уровне, на «Катексе» открывают совместное предприятие с итальянцами: намерены выпускать в год более трех тысяч пар мужских хлопчатобумажных носков высокого качества.

Коллектив предприятия учится и переучивается. Налаживает производство швейных изделий из бязи. И — живет, сохраняет рабочие места, даже создает новые.

Алла ГЕОРГИЕВА

Каракалпакстан

АО «ЖИЛСТРОЙ» В НОВОЙ РОЛИ

Коллектив акционерного общества намерен в нынешнем году построить в столице около 70 тысяч квадратных метров жилья — вдвое больше, чем в 1998 году. Как решается эта нелегкая задача? На вопрос отвечают работники «Жилстроя».

Алишер ШАРИПОВ, начальник отдела контрактов и маркетинга:

— Трест «Жилстрой» и его завод крупнопанельного домостроения в северной промзоне Ташкента за 30 лет своей истории не всегда действовали стабильно. Случались подъемы и спады, как и у многих других подразделений Главташкентстроя (ныне корпорация «Ташжилинвестстрой»). В 1994 году стройтрест пережил реформирование — стал акционерным обществом открытого типа. Даже после этого коренных изменений к лучшему в его работе не произошло. Лишь дважды — по итогам 1995 и 1996 годов удалось выдать держателям акций дивиденды.

АО заставило заговорить о себе как о подающей надежды организации лишь со второй половины минувшего года, когда в его производственно-хозяйственной деятельности наступил ощутимый перелом. Было сдано в эксплуатацию 36520 квадратных метров жилья — примерно столько же, сколько в 1997-м. Это неплохо, если учесть резкий спад объемов жилищного строительства в целом по «Ташжилинвестстрою».

Нам не удалось превзойти показатели 1997 года по вводу жилья, но зато «Жилстрой» заметно укрепил свою экономику, кадровый состав. Опираясь на это, изыскивая внутренние резервы, мы решили построить и сдать в 1999 году жилья вдвое больше, чем в прошлом. Процедуру заключения контрактов с расчётом на этот объем мы начали заблаговременно — в октябре предыдущего года. Входя в новый год, АО уже располагало пакетом контрактов общим объемом около 70 тысяч квадратных метров на сумму 2 миллиарда сумов.

Свыше 50 процентов сформировавшейся производственной программы приходится на долю такого солидного нашего заказчика, как Узжилсбербанк, с которым у нас сложились добрые деловые отношения. Он стал для нас надежным партнером в финансировании строительства сертификатных домов путем привлечения средств населения, оплате выполненных работ, верным помощником, всячески содействующим приобретению «Жилстроем» современной строительной техники, автотранспортных средств. Банк, можно сказать, и фактически хозяин положения. Дело в том, что он владеет контрольным пакетом акций (54 процента) и пользуется правом решающего голоса при определении тех или иных текущих и перспективных задач. Нас курирует сам председатель правления банка Т.Азимов.

Вовремя завершили процесс заключения контрактов и с другим нашим крупным заказчиком — Главным управлением капстроительства Ташкентского городского хокимията.

Наличие четкой целевой программы на год позволило своевременно приступить к ее реализации и уже в первом квартале открыть счет введенным домам, в частности на массиве Госпитальном.

Эльмира МАХМУТОВА, начальник планово-экономического отдела:

— В четвертом квартале 1998 года «Жилстрой» выполнил на 42 процента больше строительно-монтажных работ, чем за тот же период предыдущего года. Рост выработки в течение года шел с нарастанием из квартала в квартал. Год завершили с прибылью, сумев при этом погасить убытки, допущенные в первом квартале. Важно отметить, что с прошлого года «Жилстрой» после тридцатилетнего пребывания в системе «Ташжилинвестстроя» полностью отделился от него и ведет дело самостоятельно, как говорится, на свой риск. После этого у нас был осуществлен ряд важных организационно-технических преобразований, которые коснулись многих сторон нашей деятельности, создав предпосылки для более эффективной работы в нынешнем и последующих годах, повышения уровня социальной защищенности тружеников в условиях рыночных отношений. Так, коллективы всех наших структурных подразделений — завода крупнопанельного домостроения, управлений строительных конвейеров №№ 1 и 2, отделочного управления, СМУ «Махсус бино курилиш», управления производственно-технологической комплектации, в отличие от многих организаций и предприятий «Ташжилинвестстроя» вовремя получают заработную плату, и ее размер неуклонно увеличивается. В 1998 году месячная зарплата в среднем составила по АО около 11,5 тысячи сумов. Работа у нас сдельная — чем больше сделаешь, тем больше получишь.

Жилищное строительство планируется с учетом спроса. А спрос учитывают наши заказчики, которые определяют, дома каких типов, где и сколько построить. В последние годы, например, во все возрастающем количестве нам заказывают кирпично-панельные дома в четыре этажа, считающиеся жильем нового поколения. Они более привлекательны по внешнему облику, удобны по планировке, максимально отвечают нашим природно-климатическим условиям. Сейчас доля таких домов в общем объеме жилищного строительства превышает у нас 60 процентов.

«Жилстрой» возводит также крупнопанельные жилые здания в 9 и 12 этажей улучшенной внешней и внутренней отделки, планировки. В программе развития АО на текущий год намечено освоить технологию строительства домов в монолитном исполнении с тем, чтобы сократить затраты, повысить уровень рентабельности производства.

Судя по прогнозам, в 1999 году нам удастся достичь высоких производственно-экономических показателей. Значит, улучшится жизнь наших работников. Верим, что держателям акций удастся выплатить дивиденды.

Николай ПЛОХИХ, бригадир комплексной монтажной бригады:

— В марте УСК-1 сдало на массиве Госпитальный 12-этажный крупнопанельный дом, заслужив хорошую оценку за качество. В его сооружении участвовала наша бригада, смонтировав не только коробку здания, но и выполнив штукатурные работы в полном объеме согласно проекту. Это нововведение применено по нашему предложению, и оно оправдало себя: позволило нашему коллективу из 39 рабочих в сжатые сроки полностью подготовить объект к отделке и передать его по акту отделочному управлению. Такая организация труда основана на двух договорах. Во-первых, между бригадой и заводом КПД — на поэтажную комплектацию стройки панелями и другими изделиями строго по графику. Во-вторых, между нами и нашим управлением — на монтаж коробки здания и выполнение штукатурных работ. Бригада и ее партнеры по конвейеру добросовестно выполнили условия договоров.

Сейчас наш коллектив «собирает» рядом еще один такой же дом. Рассчитываем передать его отделочникам в мае текущего года. А после этого возьмемся за третью двенадцатиэтажку. Кстати, цокольный этаж нового дома уже строится. Так что у нас всегда есть фронт работ, а значит, нет простоев и пауз. Отсюда высокие заработки. Члены бригады получают в месяц 15-20 тысяч сумов на руки.

* * *

Первый 12-этажный 48-квартирный дом, построенный бригадой Н.Плохих, уже заселяется. Мне удалось побеседовать с одним из его новоселов.

Абдуллаахат ШЕРМУХАМЕДОВ, шофер:

— Настроение отличное. Квартира пришлась по душе. Она трехкомнатная, расположена на первом этаже. Жилье в последнее время превратилось в своеобразный товар, который может приобрести любой житель столицы через государственно-акционерный Узжилсбербанк. Моя семья купила трехкомнатную квартиру, уплатив предварительно 20 процентов ее стоимости. Нам предстоит погасить еще 30 процентов долга, но возвращать его будем долями в течение 10 лет — ведь Узжилсбербанк выдает льготный кредит. Таким образом я стал владельцем сертификата — документа, дающего право на жилье. А как быть с оплатой остальной части стоимости квартиры? 50 процентов затрат на строительство принимает на себя государство путем использования бюджетных средств.

От редакции: «Жилстрой» как генподрядная организация, сообразуясь с требованиями рыночной экономики, стремится к тому, чтобы как можно скорее стать замкнутой, многопрофильной структурой. Такой, которая была бы способна выполнять собственными силами весь цикл строительно-монтажных работ — от сооружения внешних инженерных коммуникаций до благоустройства и озеленения окружающей территории. Не исключаются сантехнические, электромонтажные и другие виды работ, осуществляемые сейчас на субподряде организациями корпорации «Узмонтажспецстрой».

Уже в программе развития АО на 1999 год предусмотрено пополнить его состав рядом новых участков — малой механизации, строительства внешних инженерных сетей, благоустройства. Той же программой намечено наладить на своем заводе выпуск ирригационных лотков и лотков для тепловых сетей, колец и плит для колодцев, бордюрных камней и других изделий, потребность в которых всегда есть.

Вполне понятно, в связи с резким ростом объемов работ некоторые бригады, а их в «Жилстрое» 49, нуждаются в дополнительных рабочих кадрах. **На постоянную работу здесь требуются монтажники, электросварщики, плотники, каменщики, штукатуры, маляры, бетонщики. АО готово принять в свой состав частные фирмы и малые предприятия, специализирующиеся на строительстве.**

Подготовил публикацию Икрам АХМЕТОВ

НА СНИМКАХ: 12-этажный дом, построенный бригадой Н.Плохих на массиве Госпитальном; бригадир Н. Плохих (второй справа) дает задание электросварщику В.Ванину, монтажнику А.Дыбову и плотнику-бетонщику К.Усманову на строительстве очередного 12-этажного дома.

Фото Шавката АКРАМОВА

«ВТОРОЕ ДЫХАНИЕ» АВТОСПОРТА

На автополигоне «Южный», что находится в Пскентском районе столичной области, прошел первый этап чемпионата Узбекистана по автомобильно-кольцевым гонкам.

Событие это можно отнести к разряду неординарных. И вот почему. В первую очередь оно свидетельствует о том, что автомобильный спорт, несмотря на все трудности, которые он переживал в предыдущие годы, теперь обретает «второе дыхание». Так, желание участвовать в нынешнем чемпионате выразили 33 пилота из разных областей республики и соседнего Туркменистана. Среди них много именитых, но немало и молодых. К тому же нужно отметить, что из стран СНГ сегодня лишь в Узбекистане и России проводятся соревнования в этой дисциплине, которую специалисты и поклонники уважительно и любовно называют «королевой автоспорта».

Примечательной особенностью сезона является и то, что в чемпионате наряду со спортсменами из высшей лиги участвуют автогонщики первой лиги, набравшие в предыдущих соревнованиях необходимый рейтинг. По мнению организаторов, это позволит полнее проявить себя наиболее талантливым молодым спортсменам, что придаст соревнованиям остроты.

В упорной бескомпромиссной борьбе определились лидеры первого этапа чемпионата. В классе автомобилей с объемом двигателя до 1400 кубических сантиметров победил Асатулла Мадияров из Ташкентской объединенной технической школы ОСО «Ватанпарвар».

Первым в классе машин с объемом двигателя до 1600 кубических сантиметров стал Андрей Станкевич, представляющий спортклуб СП «Олимп».

В классе до 2000 кубических сантиметров лучшим был Сергей Кузнецов — гонщик из Самаркандского областного совета ОСО «Ватанпарвар».

В состязаниях приняли участие автомобили, специально предназначенные для кольцевых гонок. В этом классе победил Александр Силенко, выступающий за спортивно-технический клуб «Тайфун».

Более пяти тысяч болельщиков стали свидетелями этих увлекательных, полных напряжения и экспрессии соревнований. Кстати, его организаторы — Республиканский центр технического спорта ЦС ОСО «Ватанпарвар», Ташкентская автомобильная федерация и генеральный спонсор соревнований СП «Олимп» совместно с местными властями позаботились о том, чтобы зрелище не только доставило радость истинным поклонникам автоспорта, но и было безопасным.

Второй этап чемпионата пройдет 14-16 мая.

Рафаэль ЗАГРАТДИНОВ

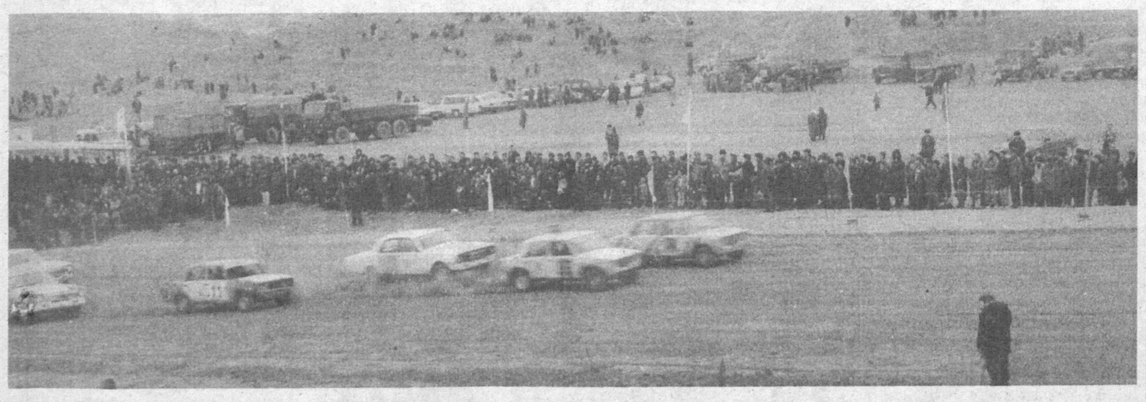

НОВЫЕ ТРАССЫ, НОВЫЕ ИМЕНА

На днях в рамках Второй спартакиады республики по техническим и прикладным видам спорта и открытого чемпионата Узбекистана по мотокроссу в Навои прошел второй этап этих соревнований. Стартам предшествовала церемония открытия новой трассы для мотокросса.

Построил ее Навоийский горно-металлургический комбинат. Присутствовавшие на открытии трассы хоким Навоийской области Г.Д.Дилов и генеральный директор Навоийского ГМК Н.И. Кучерский отметили, что мотоспорт в области, и особенно на комбинате, становится все более популярным, а теперь новая трасса позволит совершенствовать мастерство многим мотогонщикам.

Думается, не случайно именно команда Навоийского ГМК, где много внимания уделяется мотоспорту, стала победительницей этого этапа соревнований. Второе место заняла команда Юнусабадского спортивно-технического клуба (Ташкент), где сложилась сильная, быстро прогрессирующая команда. А на третьем месте — команда «Зарафшан-ЦРУ» Центрального рудоуправления НГМК. Всего в соревнованиях участвовали 14 команд.

Острой и захватывающей была борьба за личное первенство, в котором участвовали более 140 спортсменов. Победителями второго этапа соревнований стали: в классе с объемом двигателя до 50 кубических сантиметров — Денис Богданов (Юнусабадский СТК, Ташкент), до 80 кубических сантиметров — Алексей Заднов (Навоийский ГМК), до 125 — Роман Романовский (Туркменистан), до 350 — Александр Кондрашев (РЦТС), до 500 — Александр Суров (клуб «Заравшан-ЦРУ). В классе до 750 кубических сантиметров (мотоцикл с коляской) лучшей была пара — водитель Геннадий Недогонов и колясочник Вадим Карпов («Навоиазот»).

Организаторами соревнований являются Республиканский центр технического спорта и Навоийский областной совет ОСО «Ватанпарвар». Спонсорами выступили Навоийский ГНК и химкомбинат «Навоиазот».

Следующий этап пройдет 9-11 апреля в Джизаке.

Рафаэль АБДУЛЛАЕВ

Криминальные истории

ГРУППА ИЗ ДВОИХ...

На выездное заседание Ташкентского областного суда жители Уртачирчикского района пришли, чтобы узнать, как накажут Жамшида Эшкуватова и Дильдору Рахимову. Их знали многие, но жалости к ним соседи не испытывали. Ведь очень редко можно сочувствовать ворам и убийцам, и не таким...

Эшкуватов и Каримова жили как муж и жена, правда, без регистрации брака. Ему едва исполнилось двадцать два. Она на восемь лет старше. Оба нигде не работали и не учились. Оба уже однажды побывали на скамье подсудимых. В мае 1996 года Мирабадский районный суд Ташкента приговорил эту пару к пяти годам лишения свободы. Весь срок не отсидели, вернулись из зоны досрочно — помогла амнистия.

Это событие шумно отметили, но ни он, ни она даже не призадумались о том, что пора начинать честную жизнь. Увы, первое наказание их не испугало и не исправило, урок не пошел впрок. Они предпочли идти по тому же скользкому пути. Так что бездельнику Жамшиду не пришлось сколачивать новую преступную группу. Она уже существовала — он и она были готовы к действиям.

Группа начала с квартирной кражи, избрав жертвой общую знакомую К.Сотиболдиеву, живущую в Тойтепе. В утренний час, воспользовавшись тем, что соседка ушла на работу, грабители проникли в ее комнату и все перешарили. Но женщина жила скромно, ожидаемых ценностей у нее не нашлось.

Тогда Эшкуватов вывернул карманы пиджака и наткнулся на серебряные серьги. Единственная дорогая вещь в доме перекочевала в карман Жамшида. В тот же день он повез добычу на Куйлюкский базар. Но сбыть тогда не удалось — не нашелся покупатель. Пройдет еще чуть больше недели, и при личном обыске задержанного Эшкуватова те самые серьги обнаружат при нем.

Через три дня группа решилась на новое дело. День клонился к вечеру. «Супруги» заглянули к знакомой — одинокой женщине М.Федорченко, жившей в том же городе. Не просто на пиалку чая, а с расчетом. По случаю встречи распили бутылку водки. В один из моментов Жамшид отлучился и принес со двора за пазухой кусок кирпича. Незаметно передал его подручной и шепотом приказал: ударишь Марию по голове, да посильнее. Дильдора повиновалась. А прикончил истекающую кровью молодую женщину сам Эшкуватов, набросив ей на шею петлю-удавку из капрона и сильно стянув шнур.

Убедившись, что М.Федорченко не подает признаков жизни, пара обыскала дом, перевернув все вверх дном. Но и здесь грабителей постигла неудача: никаких дорогих вещей, ради которых пошли на преступление, они не нашли. Сорвав с ушей убитой серьги, они ушли, закрыв за собой дверь на замок. А назавтра убийцы, как ни в чем не бывало, поехали в Ташкент и на Алайском базаре продали сережки за 12 тысяч сумов.

К слову, именно на этом базаре частенько сбываются ворованные драгоценности. Причем покупатели, похоже, одни и те же. Наверняка они понимают, какие вещи приобретают «за полцены», но это их не смущает.

Продав серьги, двое убийц поделили деньги поровну. Жамшид купил спортивный костюм, но недолго пришлось ему носить обновку, доставшуюся ценой человеческой жизни.

Прошло всего три дня, и милиция вышла на след убийц, арестовала их. Жестокое, кровавое преступление было раскрыто. Это, вполне понятно, наделало в Тойтепе и всем районе много шума. И вот суд под председательством судьи И.Норматова расставил все по местам. Подсудимые признались во всем и подробно рассказали, как они задумали и осуществили преступления. Суд приговорил их к длительным срокам заключения. Присутствовавшие на выездном заседании встретили приговор с одобрением. Наказание вынесено, справедливость восторжествовала, вот только не вернуть отнятую убийцами человеческую жизнь...

И.КРАМОВ

Ташкентская обл.

НАШЛИ СВОИХ ПОКУПАТЕЛЕЙ

Исполнилось пять лет со времени организации в нашей стране ассоциации «Узавтосаноат». За короткий срок было завершено строительство совместного предприятия «УзДЭУавто». Выпускаемые на нем легковые автомобили марок «Нексия», «Дамас» и «Тико» нашли своих покупателей не только в нашей стране, но и за рубежом. На первых порах только 15 процентов комплектующих деталей и запасных частей к этим машинам производилось на Асакинском автомобильном заводе. А теперь этот показатель достиг 55 процентов. Только за один прошлый год узбекские автомобилестроители отправили на внутренний и внешний рынки почти 60 тысяч легковых автомашин. А в нынешнем году они наметили выпустить 100 тысяч легковых автомашин.

Недавно был сделан еще один важный шаг в развитии узбекского автомобилестроения. В Самарканде вступило в строй действующих совместное предприятие «СамКочавто» — плод сотрудничества с известной турецкой компанией «Коч холдинг». На этом предприятии ежегодно будут производиться тысячи комфортабельных и компактных автобусов, грузовых машин различных марок.

(УзА)

Зарубежный калейдоскоп

СОУС ДЛЯ... СТЕН

Английский маляр Колин Спенсер совершил сенсационное для своего ремесла открытие.

Благодаря ему маляр сумел в несколько раз, к радости заказчиков, сократить сроки работ. Известно, что очистка стен от старой краски — дело долгое, нудное и кропотливое. У Спенсера же на него уходят считанные часы. Он уничтожает слои краски острым соусом виндалу, который закупает оптом в индийском ресторане.

10 ТЫСЯЧ НАРУШИТЕЛЕЙ

Ежегодно в Нью-Йорке за вождение машин в нетрезвом состоянии полиция задерживает около 10 тысяч человек.

С февраля нынешнего года полиция крупнейшего города США получила право не только задерживать пьяных водителей, но и арестовывать их машины. В случае вынесения нарушителю судебного приговора его транспортное средство конфискуется.

А в Майами образована специальная группа полицейских, которые будут следить за порядком, передвигаясь на роликовых коньках по набережным и в других местах скопления отдыхающих. Сейчас сотрудники спецподразделения тренируются в стрельбе, применении приемов, надевании наручников, стоя на роликах и не теряя устойчивости.

СУДЬЯ С ПИСТОЛЕТОМ

Трагедией закончился товарищеский матч по футболу в небольшом южноафриканском городке.

Поскандалив с судьей, один из футболистов выхватил из-за пазухи нож и приставил к горлу рефери. Однако тот не растерялся, едва заметным движением вытащил из трусов пистолет и выстрелил в разъяренного игрока. На суде, представ по обвинению в убийстве, рефери заявил, что только так ему удалось предотвратить кровавое побоище, готовое разгореться на футбольном поле, и остудить пыл игроков, заставив их, уважая память о погибшем товарище, согласиться на ничью.

РЕСТОРАН В ТЮРЬМЕ

Комиссия муниципалитета британского города Суонси после рейда пришла к неожиданным выводам.

Побывав во всех ресторанах, пиццериях и закусочных, комиссия определила, что лучше всего кормят в столовке... местной тюрьмы. На 1,41 фунта, которые государство отпускает ежесуточно на еду каждому заключенному, тюремные повара ухитряются изготовить блюда, которые и дорогим ресторанам не под силу. Говядина по-французски, по-сицилийски, грибы в пикантном соусе и прочие изыски превращают завтрак, обед и ужин заключенных в настоящий праздник.

Кроме того, в отличие от многих общепитовских заведений, здесь строго соблюдают нормы и правила гигиены. В результате, отбыв срок в тюрьме, наказанные выходят на свободу не только с чистой совестью, но и с заметно округлившимся брюшком.

СТРАШНЫЕ ШИШКИ

Власти Сиднея запретили горожанам гулять в окрестных лесах.

Дело в том, что в Австралии сейчас осень, и с высоких сосен падают шишки. Такие шишки могут, к сожалению, покалечить и даже убить человека. Каждая из них достигает размеров баскетбольного мяча и весит не меньше 11 килограммов.

По материалам печати подготовила А.ПЕРЧЕНКО

ТЕЛЕВИДЕНИЕ

ПОНЕДЕЛЬНИК, 5

Телеканал «Ўзбекистон»

6.30 «Ассалом, Ўзбекистон!» 8.00-8.40 «Тахлилнома».

*

8.40 «Ўзлик». Художественно-публицистическая передача. 9.10 «Наво таралсин». Музыкальная программа. 9.40 «Олтин тож». Телевизионная игра. 10.00, 12.00, 14.00, 18.00 Новости. 10.05 «Новости кино». 10.20 «Создатели узбекского кино». 10.40 Дневной сеанс. «Гапсман любви». Художественный фильм. 12.05 «Мир искусства». 12.25 Концерт. 13.00 «Турмонда баҳор». Художественная передача. 13.30 «Теременка». Мультфильм. 13.40 «Мысли о селе». 14.10 «Куй ва тасвир». 14.30-14.50 «Темур гори». Видеофильм. 1-часть.

***

17.55 Программа передач. 18.10 Для детей. «Кичинтойлиз-гижинтойлиз». 18.30 «Навруз нафаси». Музыкальная программа. 19.05 «Мувозанат». Информационно-аналитическая передача. 19.25, 19.55, 20.25, 21.00, 22.25 Реклама. 19.30 «Ахборот» (рус.). 20.00 Вести с бирж и из банков. 20.10 Вечерние сказки. 20.30 «Ахборот». 21.05 «Олам қўшиқ тўлсин». А.Каримов. 21.35 «Подводная одиссея команды Кусто». Телесериал. 35-часть. 22.30 Турнир по национальному виду борьбы курош, посвященный памяти Ат Термизи. 23.00 Программа «Мазнавиятъ». 23.55 «Ахборот». 00.25 «Галата». Художественный фильм. 01.50-01.55 Символы Родины.

УзТВ II

YOSHLAR Telekanali

18.00 Программа передач. 18.05 Студия «Новое поколение» представляет («Ким эччил-у, ким чаккон», «Мульттомоша») 18.40 «Узбегим машинаси». УзДЭУ-авто. 18.55 «Клип-антракт». 19.00 «Давр». 19.30 «Сурур». 19.40, 20.30, 22.50 Реклама. 19.45 «Комиссар полиции». Телесериал. 20.35 «Жахон». Международное обозрение. 20.55 «Весенние мелодии». 21.00 «Давр». 21.30 На телеканале «Ешлар». 21.35 «О, ёшлигим...» 21.55 «Эҳзо қушиклар». 22.15 «Мировой футбол». 22.35 «Восточная эстрада». 22.50 На телеканале «Ешлар». 23.00 Синема. «Они живут среди нас». 00.30 На телеканале «Ешлар». 00.35 «Спорт-континент». 01.05 «Слокойной ночи»

Уз ТВ III

ТВ

17.55 «ДАРАКЧИ». 18.05 Программа передач. 18.10 «Ерилтош». Мультсборник. 18.20 Телефакт (рус.) 18.30 «О тебе и для тебя». 18.45 «Четверка нежданных нахлебников». Телесериал. 19.25, 19.55, 20.25, 21.00 Реклама. 19.30 Ахборот 20.00 «Открытый урок». 20.20 «Калб тароналари». 20.30 «Ахборот». 21.05 «Мошенники из бара «Офисино». Телесериал. 21.55 «Инициатива и обязанность». 22.10 «Телефакт». 22.20 «Спорт-тайм». 22.45 «ДАРАКЧИ». 22.55 «По вашим заявкам». 23.20 Музыка и реклама 23.35 Экран приключенческих фильмов. 01.15 «Слокойной ночи, мой город»

Международный телеканал

14.00-15.10 ТУРЕЦКОЕ ТЕЛЕВИДЕНИЕ

*

15.10 «Мировые новости» (на англ. яз.). 15.40 «Дурдаршан».

*

16.00 «Именем любви». Премьера сериала.

*

17.00 «Из кладовой времени».

*

17.15 «Эти забавные животные».

*

17.45 «Мульткарусель».

*

ОРТ

18.05 Программа «Мы». 18.45 Сериал. «Улица разбитых фонарей-3». 19.45 «Слокойной ночи, малыши!» 20.00 «Время».

*

20.35 «За гранью реальности». Телесериал. 21.20 «Сегодня в мире» Информационная передача. 21.25 Клип-антракт. 21.30 «Вести». 22.00 «Спорт-клуб». 22.15 «Современный дизайн». 22.30 Новости от «Уорлднет». 22.40 Киносеанс. Алек Болдуин в фантастическом фильме «Тень». 00.15 «Ахборот» (рус.). 00.40 «Слокойной ночи»

ВТОРНИК, 6

Телеканал «Ўзбекистон»

6.30 «Ассалом, Ўзбекистон!» 8.00-8.30 «Ахборот».

*

8.30 Обзор республиканских газет. 8.45 Лирические мелодии. 9.10 «Подводная одиссея команды Кусто». Телесериал. 35-часть. 10.00, 12.00, 14.00, 18.00 Новости. 10.05 Изучаем новый алфавит. 10.25 «Латиф лутфу-наволари». 4-часть. 11.00 Мультсериал. 11.30 «Поэты-детям». 12.05 «Дилрабо дерлар сени». Музыкальная программа. 12.45 Дневной сеанс. «Шойтонвачча». Художественный фильм. 14.10-14.30 «Темур гори». Видеофильм. 2-часть.

***

15.55 Программа передач. 16.00 Футбол. Чемпионат Узбекистана. «Пахтакор»-«Янгиер» (Янгиер). «Пахтакор» Прямая трансляция из центрального стадиона. В перерыве-мультфильм. 17.50 «Мгновения весны». Кинокомпозиция. 18.10 «Фан-таракқиёт неғизи». 18.25 «Орзули олам бу». 18.45 «Зарблар сехри». Музыкальная программа. 19.10 «На перекрестках экономики». 19.25, 19.55, 20.25, 21.00 Реклама. 19.30 «Ахборот» (рус.). 20.00 «Шер ва шуур». 20.10 Вечерние сказки. 20.30 «Ахборот». 21.05 «Ҳаёт гули». Музыкальная программа. 21.40 Турнир по национальному виду борьбы курош, посвященный памяти Ат Термизи. 22.05 «Профиль». 22.30 Впервые на экране УзТВ . «Федеральная полиция». Многосерийный художественный фильм. 1-серия. 24.00 «Ахборот». 00.30-00.35 Символы Родины.

УзТВ II

YOSHLAR Telekanali

18.00 Программа передач. 18.05 «Подводная одиссея команды Кусто». Телесериал. 35-часть. 18.55 «Навруз охангари». 19.00 «Давр». Информационная программа. 19.30 «Уроки про налоги». 19.45, 20.35, 23.20 Реклама. 19.50 «Комиссар полиции». Телесериал. 20.40 «Парламент». 20.55 «Музыкальные мгновения». 21.00 «Давр». Информационная программа. 21.30 «Кинотилсим». 21.50 «Лейзаки Родины». 22.05 «На телеканале «Ешлар». 22.10 «Марду-майдон». 22.25 «Мунисам». 22.45 «Спорт-континент». 23.05 На телеканале «Ешлар». 23.15 Синема. «Маска». Комедия. 00.50 На телеканале «Ешлар». 00.55 «Слокойной ночи»

Уз ТВ III

ТВ

17.55 «ДАРАКЧИ». 18.05 Программа передач. 18.10 «О тебе и для тебя». 18.20 «Четверка нежданных нахлебников». Телесериал. 19.05. Территория «Мз. Молодежная программа. 19.25, 19.55, 20.25, 21.00 Реклама. 19.30 «Ахборот» (рус.) 20.00 Ассоциация кинопутешественников представляет: «Объектив». 20.20 «Гринвет из Индии» Музыкальный сборник. 20.30 «Ахборот». 21.05 «Мошенники из бара «Офисино». Телесериал. 21.55 «Все о туризме». Обзор за неделю. 22.25 «Это-джаз». 22.50 «ДАРАКЧИ». 23.00 «Пятое измерение». 23.20 Музыка и реклама 23.30 «Киноокно». 01.10 Вечерние мелодии. 01.40 «Слокойной ночи, мой город»

Международный телеканал

ОРТ
6.30-8.00

*

14.00-15.10 ТУРЕЦКОЕ ТЕЛЕВИДЕНИЕ

*

15.10 Мировые новости (на англ.яз.). 15.40 «Фиалка».

*

16.00 «Именем любви». Сериал.

*

17.00 «Спорт-клуб».

*

17.15 «Угадай мелодию».

*

17.45 «Мульткарусель».

*

ОРТ

18.05 «Тема». 18.45 Сериал. «Улица разбитых фонарей-3». 19.45 «Слокойной ночи, малыши!» 20.00 «Время».

*

20.35 «За гранью реальности». Телесериал. 21.20 «Сегодня в мире» Информационная передача. 21.25 Клип-антракт. 21.30 «Вести». 22.00 «Продукция Узбекистана». 22.10 «Origin». 22.30 Новости от «Уорлднет». 22.40 Киносеанс. «Белый шквал». Приключенческий фильм. 00.35 «Ахборот» (рус.). 01.00 «Слокойной ночи»

СРЕДА, 7

Телеканал «Ўзбекистон»

6.30 «Ассалом, Ўзбекистон!» 8.00-8.30 «Ахборот».

*

8.30 «Умр гулшани». Т.Косимова. 9.05 «Ўзбектелефильм» представляет: «Достоннинг довмий». 9.20 «Остонаси тиллодан». Литературная передача. 10.00, 12.00, 14.00, 18.00 Новости. 10.05 «Зиё». 10.40 «Спрос и предложение». 11.00 «Ботма, кўёш!» 11.20 «Зеленый свет». Телевиктарина. 12.05 «Аёл қалби наволари». Музыкальная программа. 12.30 Дневной сеанс. «Федеральная полиция». Многосерийный художественный фильм. 1-серия. 14.10 «Темур гори». Видеофильм. 3-часть. 14.30-15.15 Футбол. Чемпионат Узбекистана. «Насаф» (Карши) - «Сурхон» (Термез)

***

17.55 Программа передач. 18.10 «Звезда удачи». Телевизионная игра. 18.40 «Точка опоры». 19.00 «Тафсилот». 19.25, 19.55, 20.25, 21.00, 22.00 Реклама. 19.30 «Ахборот» (рус.). 20.00 «Национальная программа образования в действии». 20.10 Вечерние сказки. 20.30 «Ахборот». 21.05 «Час парламента». 21.30 «Мухлис ёхуд қўшиқ изидан». Музыкальная программа. 22.5 «Подводная одиссея команды Кусто». Телесериал. 36-часть. 22.55 «Открытый урок». 23.20 «Молодежь и эстрада». 23.50 «Ахборот». 00.20 «Битик». 00.45-00.50 Символы Родины.

УзТВ II

YOSHLAR Telekanali

18.00 Программа передач. 18.05 Студия «Новое поколение» представляет («Спортплощадка», «Бизнинг кичик дўстларимиз», «Мультомоша») 18.45 «Гарантия». 18.55 «Клип-антракт». 19.00 «Давр». Информационная программа. 19.30 «Дил рози». Музыкальная программа. 19.35 «Ракурс». 20.00 «Спортпото». 20.10 «Лаззат». 20.30, 22.55 Реклама. 20.35 На телеканале «Ешлар». 20.40 «Давр»-интервью. 20.50 «Навруз охангари». 21.00 «Давр». 21.30 На телеканале «Ешлар». 21.35 «Темурнома» 21.55 «Каталог». 22.05 «Знакомьтесь»: Б.Пирматов. 22.20 «После спектакля...» 22.40 «Ветер странствий». 23.00 Футбол. Кубок УЕФА. 00.30 «Хит-коллекция». 00.50 На телеканале «Ешлар». 00.55 Синема. «Фан-фан тюльпан». Комедия. 02.20 «Слокойной ночи»

Уз ТВ III

ТВ

17.55 «ДАРАКЧИ». 18.05 Программа передач. 18.10 «Ерилтош». Мультсборник. 18.25 «Четверка нежданных нахлебников». Телесериал. 19.10 На волне «02». 19.25, 19.55, 20.25, 21.00 Реклама. 19.30 «Ахборот» (рус.) 20.00 «Приватизация: шаг за шагом». 20.20 Любимые мелодии. 20.30 «Ахборот» 21.05 «Аптека слушает...» 21.35 «Мошенники из бара «Офисино». Телесериал. 22.25 Поёт Г.Мирпулатова... 22.55 «ДАРАКЧИ». 23.05 «Слокойной ночи». 23.35 «Зеркало». Тележурнал. 23.55 Музыка и реклама 00.05 Киноокно. 01.45 «Слокойной ночи, мой город»

Международный телеканал

ОРТ
6.30-8.00

*

14.00-15.10 ТУРЕЦКОЕ ТЕЛЕВИДЕНИЕ

*

15.10 Мировые новости (на англ.яз.). 15.40 «Ортим».

*

16.00 «Именем любви». Сериал.

*

17.15 «Угадай мелодию».

*

17.45 «Мульткарусель».

*

ОРТ

18.05 «Человек и закон». 18.45 Сериал. «Улица разбитых фонарей-3». 19.45 «Слокойной ночи, малыши!» 20.00 «Время».

*

20.35 «За гранью реальности». Телесериал. 21.20 «Сегодня в мире» Информационная передача 21.25 Клип-антракт. 21.30 «Вести». 22.00 «Дил изҳори». 22.30 «Новости от «Уорлднет». 22.40 Киносеанс. «Беззащитный». Художественный фильм. 00.15 «Ахборот» (рус.). 00.40 «Слокойной ночи»

ЧЕТВЕРГ, 8

Телеканал «Ўзбекистон»

6.30 «Ассалом, Ўзбекистон!» 8.00-8.30 «Ахборот».

*

8.30 Обзор республиканских газет. 8.45 Музыкальная программа. 9.10 «Подводная одиссея команды Кусто». Телесериал. 36-часть. 10.00, 12.00, 14.00, 18.00 Новости. 10.05 «Эй саломатлиги ўйлида». 10.25 Мультсериал. 10.40 «Спортчилар сулоласи». Спортивная программа. 11.00 «Кавоҳирлар хазинаси». Литературная передача. 11.35 «Зийнат». 12.05 К 40 летию хорового оркестра Узтелерадиокомпании. 12.35 Письма в «Человек и закон». 12.50 Дневной сеанс. «Раз на раз не приходится». Художественный фильм. 14.10-14.30 «Темур гори». Видеофильм. 4-часть.

***

17.55 Программа передач. 18.10 Для детей. «Умид учкунлари». 18.25 «Шанс». 18.40 «Ажаб соҳлар эрур...» Художественно-публицистическая передача. 19.00 «Ҳидоят сари». 19.25, 20.25, 21.00 Реклама. 19.30 «Ахборот» (рус.). 19.55 «Лицом к лицу». 20.10 Вечерние сказки. 20.30 «Ахборот». 21.05 «Мен нечун севаман Узбекистонни!» Публицистическая передача. 21.40 «Санъатим-саодатим». Поет Отабек Собиров . 22.05 «Контроль». 22.25 На футбольных полях. 22.35 Впервые на экране УзТВ.«Федеральная полиция». Многосерийный художественный фильм. 2-серия. 00.05 «Ахборот». 00.35 «Somon йўлия». 01.10-01.15 Символы Родины.

УзТВ II

YOSHLAR Telekanali

18.00 Программа передач. 18.05 «Подводная одиссея команды Кусто». Телесериал. 36-часть. 18.55 «Мушоира». 19.00 «Давр». Информационная программа. 19.30 «Қалбим ардоғи». Музыкальная программа. 19.40, 20.30, 22.40 Реклама. 19.45 «Комиссар полиции». Телесериал (заключительная серия) 20.35 «Мулоқот». 20.50 «Весенние мелодии». 21.00 «Давр». 21.30 На телеканале «Ешлар». 21.35 «Бегойим». 22.00 «Поет Мирозиз Муҳаммадов». 22.25 «Среди людей». 22.50 Футбол. Лига чемпионов. 00.20 На телеканале «Ешлар». 00.25 «Боевое искусство мира». 00.40 «На телеканале «Ешлар». 00.45 Синема. «Шоу». 02.15 «Слокойной ночи»

Уз ТВ III

ТВ

17.55 «ДАРАКЧИ». 18.05 Программа передач. 18.10 «Ерилтош». Мультсборник. 18.25 «Челенджер». Телесериал. 19.10 «Хозяйке на заметку». 19.25, 19.55, 20.25, 21.00 Реклама. 19.30 «Ахборот» (рус.). 20.00 «ТВ и театр». 20.30 «Ахборот». 21.05 «Совесть». Телесериал. 21.45 «Арвонч». Телефильм. 22.05 Эстрадный концерт. 22.25 «Усто». Телеюжет. 22.45 «ДАРАКЧИ». 22.55 «Нафосат гулшани». 23.25 «Мировой спорт». 23.35 Музыка и реклама 23.50 Киноокно. 01.30 «Слокойной ночи, мой город»

ТВ

Международный телеканал

ОРТ
6.30-8.00

*

14.00-15.10 ТУРЕЦКОЕ ТЕЛЕВИДЕНИЕ

*

15.10 Мировые новости(на англ.яз.). 15.40 «Дил изҳори».

*

16.00 «Именем любви». Сериал.

*

17.00 «Живая планета».

*

17.15 «Угадай мелодию».

*

17.45 «Мульткарусель».

*

ОРТ

18.05 «В поисках утраченного». 18.45 Сериал. «Улица разбитых фонарей-3». (Заключительная серия) 19.45 «Слокойной ночи, малыши!» 20.00 «Время».

*

20.35 «За гранью реальности» Телесериал. 21.20 «Сегодня в мире» Информационная передача 21.25 Клип-антракт. 21.30 «Вести». 22.00 «СНН-шоу». 22.15 «Планета кино». 22.35 «Новости от «Уорлднет».

*

22.45 Футбол. Кубок обладателей кубков. Полуфинал. «Локомотив» (Москва) - «Лацио» (Италия)

*

00.30 «Ахборот» (рус.). 00.55 «Слокойной ночи!»

ПЯТНИЦА, 9

Телеканал «Ўзбекистон»

6.30 «Ассалом, Ўзбекистон!» 8.00-8.30 «Ахборот».

*

8.30 «Дилёр мадҳи». Концерт. 9.00 «Мехрибонлиқ». 9.20 «Ишиномо». Литературная передача. 10.00, 12.00, 14.00, 18.00 Новости. 10.05 Немецкий язык. 10.35 «Ўзи сотрудничества». 10.50 «Somon йўлия». 11.25 «На сельских стадионах». Спортивная программа. 11.40 «Нафосат». Тележурнал. 12.05 «Композиторы Узбекистана». Музыкальная программа. 12.30 Дневной сеанс. «Федеральная полиция». Многосерийный художественный фильм. 2-серия. 14.10 «Шарқ тароналари». 14.30-14.50 «Инсон ва замин».

***

17.55 Программа передач. 18.10 «Бешбармоқ». Тележурнал. 18.35 «Узбектелефильм» представляет: «Бахт гуллари». Премьера видеофильма. 1-серия. 19.05 «Реформы и инициативы». 19.25, 19.55, 20.25, 21.00 Реклама. 19.30 «Ахборот» (рус.). 20.00 «Ваш противник-гроссмейстер». 20.10 Вечерние сказки. 20.30 «Ахборот». 21.05 «Тараккиёт йўлида». 21.25 Концерт мастеров искусств. 22.00 «Семья». Тележурнал. 22.30 Спектакль А.Орипова «Сохибқирон». 1-часть. 23.50 «Ахборот». 00.20 Спектакль «Сохибқирон». 2-часть. 01.20-01.25 Символы Родины.

УзТВ II

YOSHLAR Telekanali

18.00 Программа передач. 18.05 Студия «Новое поколение» представляет («Мир и дети», «Мультомоша») 18.40 «Сохибқирон». 18.55 «Навруз охангари». 19.00 «Давр». Информационная программа. 19.30 «Қиқир, ва бурр». 19.45, 20.20, 23.25 Реклама. 19.50 Впервые на телеканале «Ешлар». «Олтин тулпор дуонбоши». Многосерийный художественный фильм. 1-часть. 20.25 «Факт и обозрение». 20.40 «Площадь памяти». 20.55 «Музыкальные мгновения». 21.00 «Давр». 21.30 На телеканале «Ешлар». 21.35 «Бутле здоровье». 21.55 «Амир Темур аёёмий». 23.25 «На телеканале «Ешлар». 23.30 Футбол. Кубок Европы. 01.00 «Восточная эстрада». 01.15 На телеканале «Ешлар». 01.20 Синема. «Не будите спящего полицейского!» 02.50 Мунаввар тонг истаб.

Уз ТВ III

ТВ

8.55 Программа передач. 9.00 «Ерилтош». Мультсборник. 9.20 «Дардингизга даво...» 9.30 Территория «Мз. Молодежная программа. 9.55 Экран для детей. 11.25 «Инициатива и обязанность». 11.40 «Это-джаз». 12.05 «Все о туризме». Обзор на неделю. 12.35 «ТВ и театр». 13.00 «Саодат халқити». 13.20 «Зеркало». Тележурнал. 13.40 Маленький концерт. 14.00 «Сотрудничество». 14.15-15.55 «Киноокно».

***

17.55 «ДАРАКЧИ». 18.05 Программа передач. 18.10 «Ерилтош». Мультсборник. 18.30 «Челенджер». Телесериал. 19.15 Душевные мелодии. 19.15, 19.55, 20.25, 21.00 Реклама. 19.30 «Ахборот»(рус.). 20.00 «Мир спорта». 20.30 «Ахборот». 21.05 «Совесть». Телесериал. 21.55 «Фаровонлик бекати». 22.20 «В пятницу вечером». 22.50 «ДАРАКЧИ». 23.00 Сказка для взрослых. 23.15 Музыка и реклама 23.25 «Киноокно» . 00.55 «Уайси». 01.40 «Слокойной ночи, мой город»

Международный телеканал

ОРТ
6.30-8.00

*

14.00-15.10 ТУРЕЦКОЕ ТЕЛЕВИДЕНИЕ

*

15.10 Мировые новости(на англ.яз.). 15.40 Мюзик-холл.

*

16.05 «Именем любви». Сериал.

*

17.00 СНН-шоу.

*

17.15 «Джентльмен-шоу».

*

17.45 «Мульткарусель».

*

ОРТ

18.15 «Здоровье». 18.45 «Поле чудес». 19.45 «Слокойной ночи, малыши!» 20.00 «Время».

*

20.35 «За гранью реальности». Телесериал. 21.20 «Сегодня в мире» Информационная передача 21.25 Клип-антракт. 21.30 «Вести». 22.00 «Дурдаршан». 22.30 «Новости от «Уорлднет». 22.40 Кинематограф. «Хелло, Доллли». 2-часть. 23.55 «Ахборот» (рус.). 00.20 «Слокойной ночи»

СУББОТА, 10

Телеканал «Ўзбекистон»

6.30 «Ассалом, Ўзбекистон!» 8.00-8.30 «Ахборот». 8.30 Обзор республиканских газет. 8.50 «Мусиқа бўстони». Телеальманах. 9.10 «Мозийдан бир мўъжиза». 9.25 «Театр телевизионнъ» миниатюр». 10.00 «Эҳтиёж». «Умид» представляет; 10.15 «Кулгу». 10.45 «Уроки любви». 11.15 «Интересные встречи». 11.30 «Ўйла, Ислз, Топ!» Телесоревнование.

*

12.10 «Сирдошлар». 12.30 «Узбектелефильм» представляет: «Бахт гуллари». Видеофильм. 1-серия. 13.00 «Мен нечун севаман Узбекистонни!» Публицистическая передача. 13.35 «Истеъдод». Музыкальная программа. 13.55 «Предпринимательство : сегодня и завтра». 14.15-14.35 «Писатель и время».

***

15.55 Программа передач. 16.00 Отборочный матч олимпийских игр по футболу. Узбекистан-Таджикистан. Репортаж. В перерыве - мультфильм. 17.50 «Узбектелефильм» представляет:«Бахт гуллари». Премьера видеофильма. 2-серия. 18.20 «Экономика и мы». 18.50 «Бахтли вокеа». 19.25, 20.25, 21.00, 22.50 Реклама. 19.30 «Ахборот» (рус.). 19.55 Вечерние сказки. 20.10 «Новости Узбекистана (на англ.яз.). 20.20 «Мировой спорт». 20.30 «Ахборот». 21.05 «Сельская жизнь». 21.25 «Хамма қўрқин шарт ... эмас». Музыкально-развлекательная программа. 22.25 «Сехрли шуъла». Кинопередача. 22.55 «Ахборот».

23.25 Киноконцерт. 23.45 Впервые на экране УзТВ. «Федеральная полиция». Многосерийный художественный фильм. 3-серия. 01.15-01.20 Символы Родины.

УзТВ II

YOSHLAR Telekanali

8.55 Программа передач. 9.00 Студия «Новое поколение» представляет. 9.50 «Сурур». 10.05 «Подводная одиссея команды Кусто». Телесериал. 35-часть. 10.55 «На телеканале «Ешлар». 11.00 «О, ёшлигим...» 11.20 «Темурнома». 11.40 «Илк қадам». 1-передача. 11.55 «Весенние мелодии». 12.05 «Илк қадам». 2-передача. 12.25 «Регионъ». 12.55 «Ғаҳкурс». 13.20 «Олтин тулпор дуонбоши». Многосерийный художественный фильм.1-часть. 13.50 «После спектакля...» 14.10 «Сир». 14.30 «Крупным планом». 14.50 «История кунг-фу». Телесериал. 15.35 «Одноклассники». 16.05 Син

Пестрый мир

ШАНТАЖИРУЕТ ИЗОБРЕТАТЕЛЬ

Бельгийская газета «Суар» сообщила о появлении пасты, бесследно удаляющей с почтовых марок оттиск штемпеля. Марки, прошедшие обработку пастой, выглядят как новенькие. Пасту изобрел Хорст Блазиус, отбывая наказание за кражу в тюрьме города Льежа. Выйдя на свободу, он потребовал от министерства почт Бельгии выплатить ему 250 тысяч франков, угрожая запустить свое изобретение в производство. В результате изобретатель снова оказался в тюрьме, теперь уже по обвинению в шантаже.

РЕЗУЛЬТАТ НАЛИЦО

Кайли Кристоф, программист из Нью-Йорка, разработал новую программу, позволяющую увидеть, как будет выглядеть человек через 10, 20 и даже 30 лет. В компьютер закладывается фотография человека, затем вводятся данные о нем: социальная среда, привычки, воспитание и прочие сведения. И машина выдает образ объекта через десятилетия. Основными клиентами являются сомневающиеся женихи, желающие увидеть облик своих невест в будущем. Результат бывает настолько шокирующим, что некоторые отказываются жениться.

КОТ-САДИСТ

Этот кот из Кестона (Англия) каждое утро шествует завтракать через тренировочную площадку школы полицейских собак мимо 15 свирепых немецких овчарок. Натренированные «служаки» знают, что, двинься они с места без приказа тренера, им за это достанется. Поэтому позволяют себе лишь бросать на кота вожделенные взгляды. А если в один прекрасный день кто-то из них не выдержит?

ПРЕСТУПНИКИ С САЧКАМИ

По сообщению немецкой газеты «Бильд», на одном из Филиппинских островов есть тюрьма для особо опасных преступников. Они проводят свои дни за ловлей бабочек! Охотники одеты в ярко-оранжевые костюмы и вооружены зелеными сачками. На острове живут более 600 видов бабочек, и цена некоторых из них на мировом рынке достигает 500 долларов. Заключенные получают 10 процентов от выручки.

Подготовил Е.НИКОЛАЕВ

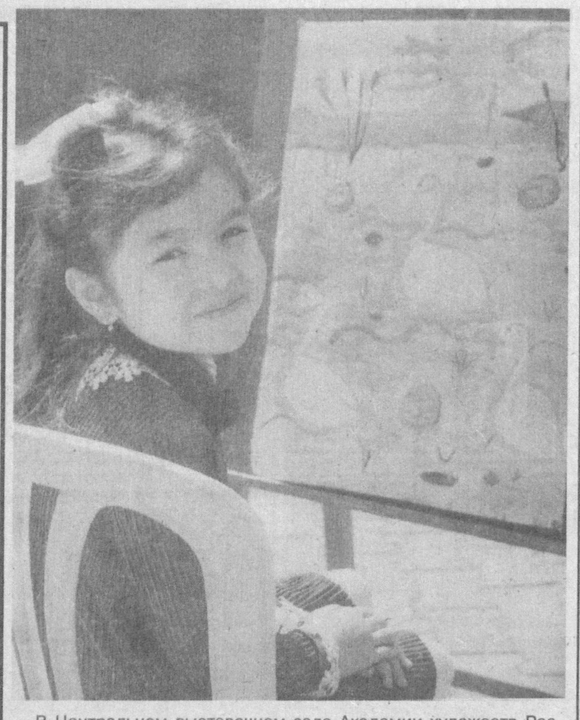

В Центральном выставочном зале Академии художеств Республики Узбекистан открылась выставка изобразительного и прикладного искусства победителей и призеров национального этапа Международного фестиваля «Детское искусство-2000».

Обладателем Гран-при этого смотра стала ученица 2-го класса ташкентской школы № 110 Диера Хасанова за акварель «Диснейленд». Эта победа дала ей путевку на поездку в Вашингтон, где в июле пройдет фестиваль молодых дарований из множества стран.

НА СНИМКЕ: юная художница Диера Хасанова.

Фото В.ГРАНКИНА

ИЛЬЯ РЕЗНИК: УВЛЕЧЕН СРЕДНЕЙ АЗИЕЙ

Известный автор популярных песен вот уже более 20 лет пишет романтические стихи. Недавно одно из зарубежных изданий опубликовало интервью с ним, в котором Илья Рахмиэлевич приводит немало любопытных фактов. Познакомиться с ними, несомненно, будет интересно множеству поклонников творчества Ильи Резника.

— Вы с детства мечтали стать поэтом?

— Конечно, нет. Не до этого было. Помню, как искал крошки хлеба в снегу, когда бабушка вела меня из садика. Как прятались под стол при бомбежке, а в 42-м нас, детей, вывозили на катере по Ладоге.

Я родился в семье политэмигрантов. Мои родители были наивными интернационалистами. Они приехали из Дании, из Копенгагена, сюда — в «страну свободы». Отец погиб во время войны, ему было всего 26 лет. Меня воспитывали дедушка с бабушкой. В ленинградском Дворце пионеров они записали меня в клуб юных затейников, в школу бальных танцев и в кружок «Умелые руки». В четвертом классе я хотел пойти в нахимовское училище, а после седьмого класса — в артиллерийское. Мечтал быть военным, а потом вдруг потянуло к искусству — захотелось стать и сценаристом, и режиссером, и певцом... Вообще мне всегда хотелось прожить тысячу жизней.

— Поэтому вы и решили поступить в театральный институт?

— Это получилось случайно. Мой приятель поступал в этот институт, а я пошел его провожать и решил тоже попытать счастья. Поступал я туда... четыре года! Тем временем успел поработать и электриком, и рабочим сцены, снимался на «Ленфильме» в массовках за три рубля в день.

— И вот однажды вы проснулись знаменитым...

— У меня такого не было. Я по натуре труженик. Моей первой популярной песней стал «Толстый Карлсон», потом «Золушка» — это было в 1969 году. И так постепенно, постепенно... «Вернисаж» и «Маэстро» появились значительно позже.

Благодаря Алле Пугачевой я перебрался из Ленинграда в Москву. Она настояла, чтобы я вступил в кооператив, а пока мы ждали квартиру, жили у Пугачевой на Тверской, тогда она еще называлась Горького. Да и муж в то время у Аллы был другой — Евгений Болдин. Мы вместе с Аллой тогда написали много прекрасных песен, среди них «Без меня тебе, любимый мой».

— Скажите, это правда, что вы очень неравнодушны к Востоку?

— Чистая правда. Меня всегда привлекала его загадка. Прилетая из Ленинграда в Самарканд или Бухару, я вдруг чувствовал себя дервишем, звездочетом, стражем у городских ворот, даже муэдзином. Я был настолько увлечен Средней Азией, что сумел заразить своим восторженным отношением даже сдержанного Раймонда Паулса. Мы сочинили песни о Фергане и городе мертвых Шахи-Зинда.

— Да и жена у вас «восточная». Вы ведь с Мунирой познакомились в Узбекистане?

— В Ташкенте я писал программу для группы «Садо», где пели Азиза и Мила Романиди. А Мунира была балетмейстером и танцовщицей. Я часто приезжал туда. Там мы и познакомились — по работе. Мы уже десять лет вместе, и я ни о чем не жалею. В восточной женщине есть особая прелесть. Самое главное — женственность! А также уважение к мужчине. Эти черты меня привлекают. Я не люблю эмансипированных женщин. Разве независимая и самостоятельная бизнесменша может быть такой нежной и ласковой?

— Раз вы так любите Восток, значит, у вас есть и любимый тост?

— Конечно.

— И он наверняка посвящен дамам?

— Почти угадали, это тост о женщинах, но посвященный мужчинам: «Привет, удача, что судьбой была обещана, и вы покоя станете искать, но не забудьте, что удача — это женщина, и нелегко удачу удержать!»

ТВОРЕЦ ЧУДЕС

Андижанский потомственный гончар Мирзабахром Абдувахобов сумел восстановить старинный рецепт приготовления экологически чистых красок и лаков, применяемых при росписи гончарных изделий. Интересно, что все красочные материалы гончар готовит из трав, растущих в Ферганской долине.

Мирзабахром-ака — представитель четырнадцатого поколения гончаров Абдувахабовых, и в их семейной коллекции хранятся гончарные и фаянсовые изделия, возраст которых исчисляется столетиями. Но они до сих пор не утратили свежести красок и яркости цветов.

Мирхабахром-ака — участник не только многих республиканских, но и международных выставок. Его работы высоко оцениваются и специалистами, и ценителями народного прикладного искусства. Изделия мастера охотно покупают и музеи, и туристы.

Устоз Мирзабахром щедро делится секретами своего искусства с одаренной молодежью.

К.НИЗАМОВ
(УзА)

Главный редактор Азим СУЮН

Редколлегия:
Абдулла ОРИПОВ
Абдулхафиз ДЖАЛАЛОВ
Азиз НОСИРОВ
Одилжон ОЛИМЖАНОВ
Ислам ШАГУЛЯМОВ
Салим АШУРОВ (первый заместитель главного редактора)
Норбобо ШАКАРОВ (заместитель главного редактора)
Андрей ОРЛОВ (заместитель главного редактора — «Голос Узбекистана»)
Алимкул СУЛТАНОВ (ответственный секретарь — «Узбекистон овози»).
Валерий ЛАБАРЕШНЫХ (ответственный секретарь — «Голос Узбекистана»)

ГОЛОС УЗБЕКИСТАНА

ЎЗБЕКИСТОН ОВОЗИ

Учредитель: Центральный Совет Народно-демократической партии Узбекистана.

Адрес редакции: 700000, г. Ташкент, ул. Матбуотчилар,32. Наши телефоны: 133-54-55, 136-26-70.

Дежурный редактор Григорий КЛЯЦКИЙ

Регистрационный №43. Объём — 2 печ.л. Способ печати — офсетный, формат А 2. Заказ Г-0293. **Типография Издательско-полиграфического концерна «Шарк», адрес предприятия: ул. Буюк Турон, д.41.**

Номер подписан в печать в 17.00. По графику — 21.00.

ПРЕПАРАТЫ ИЗ РАСТЕНИЙ

На основе растительного сырья разрабатывают новые лекарственные препараты сотрудники научно-исследовательской лаборатории химии природных соединений Ташкентского государственного университета. К примеру, среди созданных здесь медикаментов — «Анабазин гидрохлорид», помогающий бросить курить, и противовирусный «Саврац», пользующиеся сегодня большим спросом.

— Растительные вещества по сравнению с синтетическими, вызывающими нередко различные осложнения, действуют более щадяще, без побочных эффектов, — говорит заведующий лабораторией У.Зайнутдинов. — В последнее время на основе произрастающих в Узбекистане растений лагохилус, колхикум и мерендера были разработаны уникальные препараты. В мировой практике пока нет аналогов таким кровоостанавливающим средствам, как «Лагоден» и «Инебрин». Их действие наступает в течение получаса, в отличие от используемого в таких случаях общепринятого «Викасола», применение которого дает результат лишь через 12-18 часов. Не менее интересен «Платэкс», снижающий давление и одновременно обладающий желчегонным и адаптогенным свойствами.

(УзА)

Спортивная хроника

КУРАШ БОГАТЫРЕЙ

Первому чемпионату мира по курашу, который состоится в Ташкенте с 29 апреля по 30 мая, было посвящено совещание рабочей группы из представителей Госкомспорта республики, Международной ассоциации кураша и Национальной федерации кураша Узбекистана.

— Для нашей страны первый чемпионат мира по курашу станет историческим событием, — говорит председатель Таможенного комитета республики, президент Национальной федерации кураша Уткир Камилов. — Этот чемпионат, в котором, по предварительным данным, примут участие около 70 стран, станет наглядным подтверждением уверенного вхождения Узбекистана в мировое спортивное сообщество, где теперь занял свое достойное место и кураш.

Символично то, что первым чемпионатом мира, который проведет наша страна после обретения независимости, станет именно первый чемпионат по курашу. И мы должны сделать все, чтобы эти соревнования прошли на высоком организационном уровне.

Участники турнира, судьи и гости будут размещены в лучших гостиницах Ташкента. Поединки борцов состоятся в спорткомплексе «Джар». Судейский корпус будет сформирован из лучших рефери мира.

УЧРЕДИЛИ ПРИЗ

В Намангане стартовал шахматный турнир на приз областной телерадиокомпании. В соревнованиях принимают участие руководители предприятий, организаций, хозяйств области. По замыслу организаторов, цель турнира — популяризация древнейшей в мире игры. Для этого наманганские тележурналисты организовали на своем канале также специальную передачу.

Главный приз турнира — телевизор. Не будут обделены вниманием и обладатели других призовых мест. Установлено также несколько поощрительных призов — лучшему игроку, а также автору самой оригинальной шахматной комбинации.

Шахматный турнир на приз областной телерадиокомпании творческий коллектив собирается сделать традиционным. Планируется проводить его ежегодно в дни Навруза.

«ТИКО» — ЛУЧШИМ ИГРОКАМ

В Джизаке уделяется большое внимание развитию футбола. Для спортсменов в области имеется 5 стадионов, 418 футбольных полей, 395 футбольных площадок. В прошлом году футболисты защищали честь области в двенадцати республиканских соревнованиях. Футболисты клуба «Сугдиена», принимающие участие в национальном чемпионате Узбекистана, заняли четвертое место.

На стадионе «Жиззах», отвечающем требованиям мировых стандартов, состоялась церемония открытия нового футбольного сезона. Хоким области Ш.Мирзияев, поздравив коллектив команды «Сугдиена» и ее поклонников, вручил ключи от автомобилей «Тико» самым лучшим игрокам прошлого сезона: защитнику Даврону Файзиеву, нападающим Александру Жданову, Шухрату Джаббарову и главному тренеру команды Алексею Мягкову.

СОСТЯЗАНИЕ ПАЛВАНОВ

В спортивном комплексе «Семург» города Бухары состоялись республиканские соревнования по национальной борьбе кураш (бухарские правила) среди команд города и кишлаков на приз Федерации профсоюзов Узбекистана. Эти соревнования, в которых приняли участие более ста палванов почти из всех областей и города Ташкента, проходили два дня.

В весовой категории 60 килограммов первое место занял Уткир Абдиев из Бухары. Хозяева поля — Одил Исматов и Хайрулло Насуллоев стали победителями турнира в своей весовой категории. Абсолютным чемпионом турнира стал Самад Рустамов из Бухары. В общекомандном зачете первое место заняли также хозяева поля.

Гороскоп апреля

ДУМАЙТЕ САМИ, РЕШАЙТЕ САМИ

Жизненные ситуации в апреле будут противоречивыми. Многие столкнутся с обстоятельствами, ущемляющими их интересы, в первую очередь финансовые. Кое-кто может стать жертвой обмана, ну а кому-то повезет в делах. Поэтому, учитывая сложность обстановки, принимайте обдуманные решения и старайтесь заранее просчитать все варианты.

Кроме того, будьте готовы к внезапным изменениям вашего самочувствия. Чтобы болезнь не застала вас врасплох, запомните не самые благоприятные дни апреля: 4, 10, 14, 19, 20, 26.

Овен. На пути к успеху вам предстоят немалые испытания, но ваш энтузиазм разрушит все преграды. Благодаря деловой активности и уверенности в собственных силах вам удастся осуществить самые масштабные замыслы. В апреле вас ждут увлекательные путешествия и любовные приключения.

Телец. Родившиеся с 23 по 26 апреля бросятся искать новые возможности для применения своих талантов. Те, кто родились с 26 апреля по 3 мая, могут быть вовлечены в некое деловое сотрудничество, небезопасное для здоровья. До 12 апреля постарайтесь поберечь нервы и не приступать к решительным действиям. И — держите рот на замке, чтобы не вызвать зависть недоброжелателей.

Близнецы. В начале апреля вы завоюете расположение влиятельных людей, которые смогут помочь вам в работе. Если вы не будете скрывать своих желаний, вам удастся реализовать свои оригинальные идеи. Пополнятся и ваши сбережения, а после 12 апреля вам можно рассчитывать на удовольствие.

Рак. Вам удастся добиться общественного признания, хотя это будет очень нелегко. Напряженная производственная атмосфера будет время от времени разряжаться приятным общением и уютом домашнего очага. Ваши ближайшие родственники потребуют повышенного внимания. После 12 апреля обстановка вокруг вас нормализуется, а вам захочется уединения.

Лев. Вы достигнете таких вершин, что даже материальные проблемы перестанут вас волновать, хотя эмоциональные разногласия с родственниками именно на финансовой почве попортят вам немало крови. Новые знакомства во второй половине апреля могут перерасти в долгосрочное сотрудничество, но истинное удовлетворение вы получите от духовного самосовершенствования.

Дева. Не старайтесь вникать в тайные замыслы других людей, это хотя и научит вас осторожности, но нарушит внутренний баланс организма. Особенно осмотрительными следует быть в первой половине апреля, иначе вам не избежать депрессии. После 12 апреля вы получите поддержку влиятельных людей, и все изменится к лучшему.

Весы. Вы продолжаете купаться в любовной неге и практически полностью отключены от внешнего мира. Отвлечь вас могут только безотлагательные дела или собственное здоровье. Не упустите птицу счастья во второй декаде апреля.

Скорпион. Рожденным с 30 октября по 5 ноября и с 14 по 17 ноября умение правильно оценить собственные силы и возможности позволит сохранить жизненный потенциал. Душевный разлад компенсируют культурные мероприятия. Вы почувствуете ответственность перед близкими, что потребует от вас принятия мер. Проповедуя активный образ жизни, не забывайте о собственном здоровье.

Стрелец. Вас переполняют творческие замыслы. Чтобы не спугнуть удачу, постарайтесь скромнее относиться к собственным достижениям и не впадать в амбиции. Тогда вам гарантирован полный успех на всех фронтах. После 12 апреля вам предстоит множество встреч, в том числе и романтических.

Козерог. Будет гораздо разумнее, если ваша несгибаемая воля получит возможность расслабиться в тихом семейном кругу. Любая домашняя работа позволит укрепить ваше пошатнувшееся здоровье. К тому же появится возможность приобщиться к семейным традициям.

Водолей. Вы окажетесь вовлеченными в деятельность ближайших родственников и знакомых. Ваше оригинальное мышление вызовет неподдельный интерес окружающих. В первой половине месяца у ваших друзей появится повод порадоваться за вас, а после 12 апреля вы получите долгожданное известие и отправитесь на свидание.

Рыбы. В начале апреля вас захлестнет поток информации, благотворно влияющей на вашу интеллектуальную деятельность. Вы щедры, поэтому возможны неоправданные расходы и траты — не будьте расточительны. После 2 апреля вас закружит вихрь деловых и дружеских встреч, а после 10 апреля вы начнете благоустраивать жилище и приятно общаться с единомышленниками.

ЦЕЛЕБНАЯ СИЛА МИНЕРАЛЬНЫХ ВОД

В Самаркандской областной центральной больнице налажено лечение пациентов с помощью минеральной воды. Хорошие результаты дают сеансы лечения заболеваний нервной системы, органов пищеварения, опорно-двигательного аппарата.

Целебная вода доставляется в лечебницу через трубопроводы из колодца, расположенного в кишлаке Урташик Самаркандского района.

ВОСТОЧНЫЕ СКАЗКИ

Во время весенних каникул для учащихся Самарканда был подготовлен интересный подарок. При областном Дворце творчества детей и подростков начал действовать театр «Восточные сказки». Учащиеся начальных классов и воспитанники детских садов стали первыми его зрителями, встретились с любимыми героями сказок. Во дворце также открылся аквапарк, где представлены разнообразные морские диковинки, экзотические рыбки.

(УзА)

Кроссворд

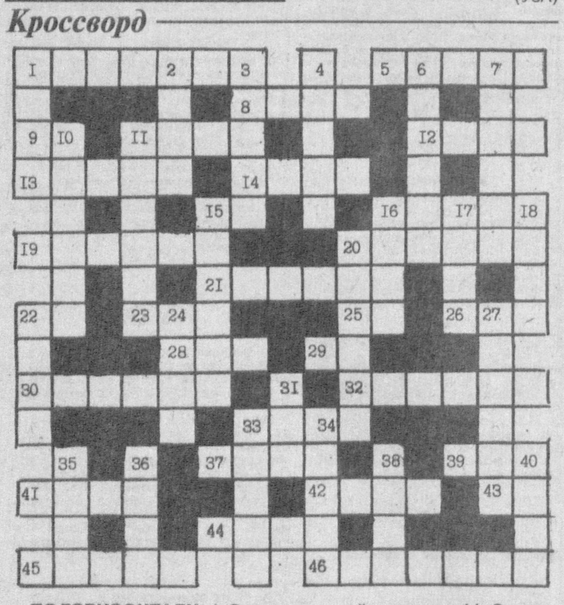

ПО ГОРИЗОНТАЛИ: 1. Село в Нижегородской губернии, находясь в котором А.С.Пушкин завершил работу над романом в стихах «Евгений Онегин», написал повести «Станционный смотритель», «Метель», «Барышня-крестьянка», «Повести Белкина» и другие произведения. 5. План построения, организации чего-либо, изложенный в главных, общих чертах. 8. Город в Испании. 9. Познавательная и мыслительная способность человека. 11. Восьмой чемпион мира по шахматам. 12. Застекленная рама, закрывающая отверстие в стене здания. 13. Удар кулаком. 14. Город в Узбекистане. 15. Музыкальная нота. 16. Лесная перелетная птица. 19. Листья дерева, кустарника. 20. Миллионная часть метра. 21. Поражение в боксе, когда боксер сбит на пол. 22. Украинский писатель. 23. Русский поэт. 25. Музыкальная нота. 26. Территория, засаженная деревьями. 28. Грабитель. 29. Рогатое животное, живущее в высокогорных районах Центральной Азии. 30. Горючий продукт, применяемый в зажигательных авиабомбах и огнеметах. 32. В древнегреческой мифологии богиня справедливости. 33. Приспособление для плавания, надеваемое на ноги. 37. Опера Дж.Верди. 39. Буква греческого алфавита. 41. Остров в Средиземном море. 42. Шелковая ткань. 43. Мера земельной площади. 44. Отличительный знак государства, города. 45. Денежная единица Финляндии. 46. Вечная, бесконечная духовная первооснова Вселенной.

ПО ВЕРТИКАЛИ: 1. Полулегендарный герой Древнего Рима, свергший последнего римского царя Тарквиния Гордого. 2. Государство в Азии. 3. Лиственное дерево. 4. Слухи, толки. 6. Хлопчатник. 7. Столица европейского государства. 10. Пряжа разных цветов, скрученная из ниток. 11. Комедия Мольера. 15. Модель части тела для изучения акушерских и хирургических приемов. 16. Центральная часть Лондона, в которой находятся конторы крупнейших банков, промышленных и торговых компаний, фирм. 17. Травянистое растение. 18. Положительно заряженный электрод. 20. Сорт винограда. 22. Состояние вялости, сонливости, отсутствие желания делать что-либо. 24. Город в Швеции. 27. Собрание священных книг религии народов древнего Азербайджана, Средней Азии, Персии — зороастризма. 31. Государство в Африке. 33. Учебное заведение. 34. Бразильский народный танец. 35. Ответственность за проступок, преступление. 36. Ловкий, эффектный прием, искусный маневр. 38. Город в Турции. 40. Монгольский крестьянин-скотовод.

ОТВЕТЫ НА КРОССВОРД, ОПУБЛИКОВАННЫЙ В № 13

ПО ГОРИЗОНТАЛИ: 1. Стручок. 4. Президент. 7. Порок. 11. Цапля. 13. Рубруквис. 14. Дхоти. 16. Карта. 17. Ринит. 19. Палеография. 22. Шаг. 23. Сет. 24. Сквер. 27. Антре. 29. Ветер. 31. Смета. 32. Месса. 34. Инкубатор. 35. Сифон. 37. Мафия. 39. Преферанс. 40. Нонсенс.

ПО ВЕРТИКАЛИ: 1. Сурок. 2. Уния. 3. Конец. 5. Молоко. 6. Алехин. 8. Окраина. 9. Торнадо. 10. Секатор. 12. Ассорти. 15. Хусайне. 18. Интерес. 20. Лев. 21. Фет. 25. Корейко. 26. Рамбурс. 27. Антраша. 28. Ремарка. 30. Термин. 33. Сапфир. 36. Нарын. 37. Мунис. 38. Пенс.

Хозяйке на заметку

АЙ, ДА ТВОРОГ

Вкусен и полезен творог со сметаной, каймаком, молоком и сахаром. А еще из него можно приготовить такие блюда, что будешь есть да нахваливать: «Ай, как хорошо!»

ВАРЕНЫЕ СЫРНИКИ

Творог (0,5 кг) отожмите и протрите, добавьте сметану (2 ст.ложки), яйца (2 шт.), размягченное сливочное масло (15 г), муку (1 стакан), соль по вкусу и все перемешайте. Затем еще раз протрите. Приготовленной массе придайте форму рулета, нарежьте его наискось (получится примерно 20 кусочков). Кусочки опустите в кипящую воду и варите 5-10 минут.

Готовые сырники выньте, дайте стечь воде и полейте растопленным сливочным маслом. Отдельно подайте сметану.

ОЛАДЬИ

Творог (0,5 кг) протрите. Вермишель (100 г) отварите, откиньте на дуршлаг, охладите. Вареную вермишель смешайте с творогом, сахаром (2 ст.ложки), желтками четырех яиц и посолите по вкусу. Оставшиеся белки взбейте в пышную пену и, помешивая, осторожно введите в приготовленную массу.

Сливочное масло (75 г) хорошо разогрейте на сковороде. Столовой ложкой кладите приготовленную массу и жарьте оладьи.

КАРТОФЕЛЬ ФАРШИРОВАННЫЙ

Творог (200 г), яйца (2 шт.), пшеничную муку (1 ст. ложка), натертый сыр (50 г) и сметану (3 ст. ложки) тщательно перемешайте, посолив по вкусу. Крупные клубни картофеля (6 шт.) очистите, разрежьте пополам, выньте середину и часть клубня таким образом, чтобы его можно было ставить, и наполните творожным фаршем.

В кастрюле растопите сливочное масло (50 г), опустите половинки клубней и нагревайте, чтобы картофель подрумянился. Затем постепенно вливайте воду (около 200 г), накройте крышкой и тушите картофель до мягкости.

ЗАПЕКАНКА

Творог (0,5 кг) протрите, добавьте одно яйцо, молоко (1 стакан), соль по вкусу и все тщательно перемещайте. Картофель (4 средних клубня) очистите, сварите, нарежьте кусочками и смешайте с творожной массой.

Противень смажьте маслом (30 г), выложите на него приготовленную массу, выровняйте поверхность, сбрызните маслом и запекайте в духовке.

С миру по шутке

ПУСТЬ ХОРОШЕЕ НАСТРОЕНИЕ НЕ ПОКИНЕТ БОЛЬШЕ НАС...

Как известно, смех, улыбки украшают нашу жизнь и даже продлевают ее. Так что смеяться, право, не грешно над тем, что, кажется, смешно...

Вчера, 1 апреля, был «день смеха» — так его издавна называют в народе. Ну а поскольку наша газета вышла в свет 2 апреля, мы решили чуть-чуть продлить «день смеха» и ради наших читателей немножко расширить традиционный уголок юмора. Улыбайтесь на здоровье!

— Дорогой, сходи выброси мусор.

— Но там такой дождь, что собаку на улицу не выгонишь.

— Хорошо, тогда иди без собаки.

* * *

— У тебя были мужчины до меня?

— Ни одного, клянусь своими детьми...

* * *

— Красавица, вино делает вас просто неотразимой.

— Но я не пила никакого вина...

— Зато я выпил.

* * *

Муж собирается на работу, жена ему говорит:

— Посмотри, нашу соседку муж целует каждое утро перед уходом. А ты?

— А я с ней еще не знаком.

* * *

Студент возвращается домой с экзамена. Родители интересуются, какое впечатление на него произвел экзаменатор.

— Очень набожный человек. Когда я отвечал, он то и дело поднимал глаза вверх и восклицал: «Боже мой!»

* * *

Муж собирается на работу и спрашивает супругу:

— Ты мой пиджак почистила?

— Да.

— А брюки?

— Почистила.

— А ботинки?

— Что, у тебя и там карманы есть?

* * *

Шеф-повар впервые поручил ученику самостоятельно сделать надпись на торте: «С днем рождения!» Через час он возвращается:

— Ну как успехи?

— Порядок! Самым трудным, правда, было засунуть торт в пишущую машинку...

* * *

— Скажи, дорогой, как же так случилось, что ты в меня влюбился?

— Вот видишь, теперь это удивляет даже тебя!

* * *

Раннее утро. Василий Иванович спит на печи. Вбегает запыхавшийся Петька:

— Василий Иванович! Танки в огороде!

— Сколько раз, Петька, я тебе говорил — закрывай калитку на ночь!