O'ZBEKISTON RESPUBLIKASI MILLIY KITOB PALATASI

СОБЫТИЯ НЕДЕЛИ

● **САММИТ ГЛАВ ГОСУДАРСТВ** Средней Азии и Казахстана, посвященный проблемам Аральского региона, состоялся в Ашгабаде. С докладом о деятельности Международного фонда спасения Арала в 1997-1999 годах на заседании выступил руководитель Узбекистана Ислам Каримов, являвшийся в эти годы президентом фонда. В последующие два года фонд будет возглавлять Президент Туркменистана Сапармурад Ниязов.

● **ЗА БОЛЬШИЕ ЗАСЛУГИ** в развитии науки и образования в нашей стране и, в частности, за то, что он является организатором и инициатором Национальной программы по подготовке кадров, Президент Узбекистана Ислам Каримов избран почетным членом Международной академии наук высшей школы. 12 апреля президент академии В. Шукшунов вручил главе нашего государства диплом почетного члена академии.

● **ИСЛАМСКИЙ УНИВЕРСИТЕТ** создается в столице республики в соответствии с Указом Президента Узбекистана И.Каримова. В его составе будут действовать факультет истории и философии ислама и факультет исламского права, экономики и естественных наук. При университете создаются также научно-исследовательский Центр исламоведения и академический лицей.

● **СРАЗУ ТРИ ВЫСТАВКИ** будет включать в себя экспозиция, развернутая в столичном «Узэкспоцентре». Это международные выставки «Agro expo», «Food expo» и «Food+Drink Tech Central», продолжающие серию сельскохозяйственных выставок, которые с успехом проходят в Средней Азии на протяжении последних четырех лет. Организуют их германская компания «Fairtrade» и ее представительство в Ташкенте при содействии «Узэкспоцентра».

Эта дорогая Родина принадлежит всем нам!

ГОЛОС УЗБЕКИСТАНА

Общественно-политическая газета Народно-демократической партии Узбекистана | № 16 (358) 14 апреля 1999 г. | Цена свободная | Выходит с 5 марта 1992 года

Вести НДПУ

РЕКОМЕНДАЦИИ ДЕПУТАТАМ

12 апреля состоялось заседание Политисполкома Центрального Совета НДП Узбекистана.

На нем была выработана общая позиция партии по проектам документов, которые предполагается внести в повестку дня XIV сессии парламента страны первого созыва, и членам фракции рекомендовано, в основном, поддержать их.

На заседании Политисполкома были рассмотрены вопросы об отчетах и выборах в организациях НДП Узбекистана, задачах освещения их хода на страницах партийной печати, а также другие вопросы внутрипартийной жизни.

По всем обсужденным вопросам были приняты соответствующие постановления.

К XIV сессии Олий Мажлиса

ЗАСЕДАНИЕ ФРАКЦИИ

12 апреля члены депутатской фракции НДП Узбекистана в Олий Мажлисе республики собрались на свой традиционный совет перед очередной сессией парламента. На нем с докладом об общей позиции фракции по предложенной повестке дня четырнадцатой сессии и проектам документов, предложенных для обсуждения на ней, и о рекомендациях Политисполкома Центрального Совета партии по этому вопросу выступил председатель фракции Абдулхафиз Джалалов.

Докладчик и выступившие в прениях депутаты Олий Мажлиса от 31-го Мустакилликского избирательного округа И.Вахабов, от 169-го Кукаройского избирательного округа Д.Гуломова, от 141-го Термезского избирательного округа Х.Эрматов, от 200-го Кудашского избирательного округа Х.Усмонова, от 176-го Гульбахорского избирательного округа Ш.Йулдашев подчеркнули, что предложенные для включения в повестку дня очередной сессии Олий Мажлиса вопросы «О проекте Закона Республики Узбекистан «О предпринимательстве и гарантиях деятельности предпринимателей» (второе чтение), «О проекте Закона Республики Узбекистан «Об органах самоуправления граждан» (новая редакция, второе чтение), «О проекте Закона Республики Узбекистан «О дополнительных льготах женщинам», «О проекте Закона Республики Узбекистан «О товариществах собственников жилья» (второе чтение), «О проекте Закона Республики Узбекистан «О негосударственных некоммерческих организациях» (второе чтение), «О проекте Закона Республики Узбекистан «О железнодорожном транспорте», «О проекте Закона Республики Узбекистан «О лесе» и другие имеют важное значение для дальнейшего развития нашего государства, общества.

Было отмечено, что совершенствование проектов законов в процессе обсуждения, их дальнейшее принятие послужат расширению правовой базы проводимых в стране реформ и, в конечном итоге, ускорению коренных преобразований в ней.

На собрании, наряду с одобрением предлагаемой повестки дня и представленных проектов, были высказаны конкретные предложения и дополнения по некоторым из них.

В единогласно принятом постановлении депутатам, избранным в парламент страны от партии, с учетом рекомендаций Политисполкома ЦС НДП Узбекистана, предложено одобрить в основном предлагаемую повестку дня сессии и проекты документов, вносимых на ее рассмотрение, и отстаивать общую точку зрения фракции по ним.

На заседании также была заслушана информация избранного в парламент страны по 15-му Куйлюкскому избирательному округу председателя правления АО «Мебель» А.Киргизбаева о выполнении им своих депутатских обязанностей.

В собрании приняла участие заместитель Председателя Олий Мажлиса Республики Узбекистан Б.Шодиева.

Пресс-служба ЦС НДП Узбекистана

(Доклад А. Джалалова опубликован на 2-й стр.)

ПЕРВЕНЕЦ БОЛЬШОЙ ЭНЕРГЕТИКИ

Минуло 75 лет с тех пор, когда было начато строительство первой в Узбекистане гидроэлектростанции — Бозсуйской. В то время мощность всех дизельных электростанций на территории современного Узбекистана была порядка 3 тысяч киловатт, годовая выработка электроэнергии — немногим более 3 миллионов киловатт-часов.

За два года с помощью лопат, тачек, носилок и прочих подобных «средств механизации» была построена первая очередь гидроэлектростанции мощностью 2 тысячи киловатт.

...Много воды утекло со дня пуска Бозсуйской ГЭС. За это время она выработала для народного хозяйства более 2,5 миллиарда киловатт-часов дешевой электроэнергии. Этот первенец энергетики Узбекистана — прошлое и настоящее нашей истории, здесь было подготовлено множество специалистов, которые обеспечили создание нынешней мощной энергетической базы республики.

(УзА)

НАЧАЛОСЬ СТРОИТЕЛЬСТВО ЛИЦЕЯ

В городе Беруни началось строительство академического лицея на 700 мест. Здесь будут созданы все условия для получения прочных знаний. Новое учебное заведение намечено сдать в эксплуатацию в следующем году.

В настоящее время в Каракалпакстане быстрыми темпами идет строительство академических лицеев в городе Нукусе — на 850 мест и в городе Бустоне — на 600 мест.

В Республике Каракалпакстан особое внимание уделяется последовательному осуществлению Национальной программы по подготовке кадров. В 1999—2005 годах здесь будут созданы 11 академических лицеев, 114 профессиональных колледжей на 68 тысяч учащихся. На это выделено более 42 миллиардов сумов.

А.ИСКАНДАРОВ

(УзА)

БУДЕТ ТОРГОВАЯ УЛИЦА

В центре Ташкента по улице Матбуотчилар сооружается внушительное трехэтажное здание.

Оно уже поднялось во весь рост, идут отделочные работы. Но до сих пор далеко не все знают, какие службы в нем будут размещены. Как говорится, земля слухом полнится. Одни, например, утверждают, что здесь разместятся всевозможные коммерческие структуры. По мнению других, на этажах будут преобладать увеселительные заведения. А некоторые уверяют, что все здесь на корню закупила богатая зарубежная фирма, задумав занять площадь своими конторами...

Что же тут будет на самом деле?

Конечно, давно надо было известить горожан об истинном предназначении новостройки в центре Ташкента, не давая распространяться всяческим слухам, — такое мнение я вынес с планерки, которую проводил заместитель хокима столицы, председатель правления корпорации «Ташжилинвестстрой» А.Закиров. Действительно, как рассказал главный архитектор проекта Виктор Бреутенко — сотрудник АООТ «Ташгипрогор», первоначально предполагалось отдать второй и третий этажи под офисные службы, а первый занять магазинами и предприятиями общественного питания. В начале 1999 года заказчик, коим является Главное управление капитального строительства городского хокимията, изменил свое задание.

Офисы были исключены вовсе, и весь объект поименован по его новому функциональному назначению: торговый комплекс. Здесь расположатся два супермаркета, кафе «Мороженое», ночной бар в подвальной части и другие предприятия торговли.

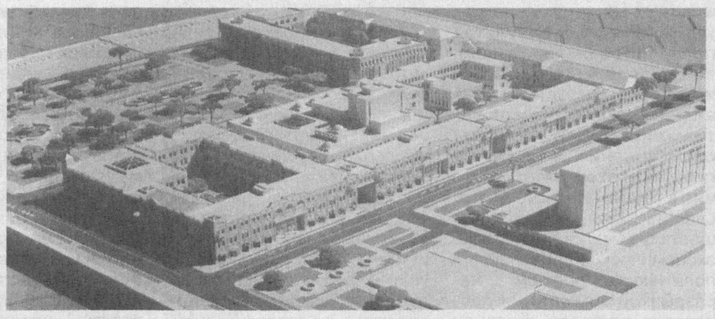

Решение о перепрофилировании, думается, верное. Отцы города пришли к выводу, что в центре столицы — обширной зоне притяжения горожан и гостей Ташкента целесообразнее открыть магазины продовольственных и промышленных товаров, которых тут, кстати, явно недостает, чем плодить чиновничьи конторы.

Реконструкция центрального квартала идет в границах улиц Матбуотчилар, Сайилгох (бывшая К.Маркса) и Ататюрк. Сайилгох несколько лет назад стал пешеходным бульваром, покрытым брусчаткой. Здесь всегда многолюдно. Мыслится сделать таковой и улицу Матбуотчилар с ее вековыми дубами и двумя большими фонтанами-бассейнами напротив входа в корпус редакций республиканских и городских газет. Эти фонтаны, к сожалению, сейчас не работают и, видимо, нуждаются в ремонте. Согласно проекту реконструкции пошли на слом отжившие свой век здания редакций газет «Халк сузи» — «Народное слово», русского драмтеатра имени М.Горького, несколько мелких давнишних построек.

Сохранены образующие контур квартала корпус юридического института, здания банка, диетической столовой и объединения «Узпластитал». Вдоль улицы Сайилгох квартал окантовывает здание Минюста. С той же стороны неотъемлемой частью квартала станет большой фонтан на месте бывшего театра. Площадь его водной поверхности составит 700 квадратных метров. Скоро приступят к его строительству по проекту, разработанному специалистами АО «Гидропроект».

Ну а со стороны улицы Матбуотчилар квартал обрамляет то самое трехэтажное здание длиной в 300 метров, о котором идет речь. За ним два внутренних дворика, которые, разумеется, будут благоустроены и озеленены. Под ними размещен подземный гараж на 250 легковых автомобилей.

Длинное трехэтажное здание состоит из двенадцати блоков. Войдя в первый блок, можно, не выходя из здания, попасть в любой другой. На уровне второго и третьего этажей внутри здания тянется так называемая «торговая улица», по обе стороны которой расположатся магазины.

Завершить все строительные работы в новом торговом комплексе, которые ведет коллектив АО «Стройтрест № 12» Ташжилинвестстроя, намечено в конце августа нынешнего года с тем, чтобы открыть его в канун 8-й годовщины независимости Республики Узбекистан.

Строители с одобрения заказчика намерены вводить сооружение по блокам. Два первых блока предусмотрено отделать и подготовить к сдаче уже во втором квартале. В них разместятся дискотека, магазины «Цветы» и «Марочные вина Узбекистана», биллиардная, пивной бар, торговые залы.

Фасад здания будет окрашен в белый и зеленый цвета.

Икрам АХМЕТОВ

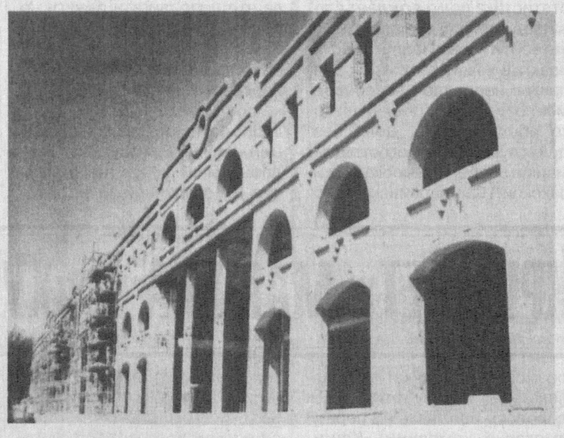

НА СНИМКАХ: так будет выглядеть новый торговый комплекс (макет); на «торговой улице» идут отделочные работы.

Фото Р. ШАРИПОВА

У карты новостей

Сообщают корреспонденты газеты «Голос Узбекистана» и УзА

И ЗАШУМИТ ЗЕЛЕНЫЙ САД

Характерной особенностью пейзажа Сариасийского района Сурхандарьи во многих местах являются адыры — небольшие холмистые возвышения, тянущиеся на многие сотни километров.

Нынешней весной большая группа местных аксакалов на своем сходе решила заложить на одном из больших адырных участков яблоневый сад.

Инициативу ветеранов поддержал районный хокимят и помог обзавестись саженцами. Добрый замысел успешно осуществлен. В подготовке почвы, посадках деревьев по призыву старцев приняла участие вся округа. Такова давняя и вечная традиция хашара.

Преобразователи адыров назвали сад Президентским. Пройдет несколько лет, и сад, раскинувшийся на площади 24 гектара, начнет плодоносить, принесет свежую зелень листвы и сочные яблоки.

ЭФФЕКТ НОВШЕСТВА

В акционерном обществе «Кувасойцемент» разработана технология производства огнеупорных кирпичей для защиты тепловых агрегатов круговых печей.

Ранее такие кирпичи приходилось завозить и тратить на это немалые средства. Внедрение новой технологии даст возможность коллективу сэкономить около двадцати миллионов сумов в год.

ИЗ УГОЛЬНОГО РАЗРЕЗА — ЗА ПАРТЫ

Женщины, работающие в угольном разрезе «Ангрен», начали обучаться второй профессии в учебном комбинате при предприятии. После двухмесячных теоретических и практических занятий они приступят к работе на совместном узбекско-германском предприятии, специализирующемся на переработке ценного сырья каолина, который прежде уходил в отходы.

На основе трудового договора, составленного администрацией рудника с профсоюзом, в Год женщин будет осуществлен еще ряд добрых дел. В частности, женщины-горняки, достигшие пенсионного возраста, получили возможность пройти бесплатное лечение в оздоровительных центрах при предприятии. Лишь в марте здесь побывали тридцать женщин. На один месяц также продлен срок до и после родового отпуска женщин, им начали выдавать материальную помощь в размере минимального оклада. Женщинам, находящимся в отпуске до достижения ребенком трехлетнего возраста, будет выдаваться материальная помощь в размере двухмесячной зарплаты, а женщинам, у которых трое детей, не достигших 16 лет, оказывается материальная помощь в размере четырех тысяч сумов.

На предприятии также не забыли о женщинах-пенсионерках, ветеранах труда. В связи с Годом женщин более ста ветеранам будут вручены денежные премии в размере 12 тысяч сумов.

ОТКРЫЛАСЬ ВЫСТАВКА

Академия художеств Узбекистана в сотрудничестве с государственной акционерной компанией «Узбеккино» и Министерством иностранных дел организовала выставку талантливого художника Бахтиера Назарова «Женщины Востока».

На этой выставке, открытой в Доме кино и посвященной Году женщин, демонстрируются многие произведения художника, в которых запечатлены образы женщин Востока.

Б.Назаров — кинохудожник. Он создал большое количество фильмов совместно с работниками искусств восточных стран. Поэтому в творчестве художника основное место занимают образы восточных красавиц.

РЕФОРМЫ НА СЕЛЕ

с точки зрения фермера, председателя ширкатного хозяйства и районных властей

С Бурханом Арслановым, директором районного представительства республиканской Ассоциации фермеров мы побывали в большом, налаженном фермерском хозяйстве Льва Николаевича Кима, в двух хозяйствах поменьше — у фермеров Курбанбая Элбаева и Тожмурада Эргашева, познакомились с новациями ширкатно-кооперативного хозяйства «Истикбол», где председателем Ачил Гулов, и подвели итоги у заместителя хокима Каршинского района Журы Рахмоновича Батырова. В журналистский блокнот легли слова каждого из тех, с кем мы встречались, о том, как идет реформа на селе.

Курбанбай ЭЛБАЕВ, фермер:

— Выделился из коллективного хозяйства в 1994 году. У меня восемь гектаров земли, выращиваю на них хлопок, зерно, немного бахчевых. Техникой пользуюсь по договору с соседним ширкатным хозяйством. То есть собственной нет — не имею пока средств, чтобы купить хотя бы трактор. Значит, пользуюсь чужой, когда до меня дойдет очередь — в хозяйстве ведь сперва свои работы выполняют. И тем не менее у меня в прошлом году урожай был повыше, чем у соседей, с гектара снял по 45 центнеров хлопка, 36 центнеров зерна.

Еще проблема: нет договорной четкости с хлопкозаводом. Я сейчас с ним напрямую контактирую (раньше — через тот же ширкат) и все-таки не могу вовремя получить деньги за сверхплановое волокно. Те самые деньги, на которые мог бы, накопив, купить какую-то технику.

И все равно, как бы ни было трудно, а назад, к колхозу, не пошел бы. Привык уже хозяйствовать самостоятельно. Надо только последовательней проводить реформу, решительнее разбираться со всеми проблемами, которые нередко возникают.

Тожмурад ЭРГАШЕВ, фермер:

— У меня тоже восемь гектаров земли — мало! Техники, правда, нет — это сдерживает. Но еще и то, что неохотно дают землю. Говорят: все хотят, а на всех не хватит. Ну так дайте самым умелым! Вот аттестация прошла осенью, кому-то пришлось вовсе с землей расстаться, вернуться в общественное хозяйство. Наверное, это правильно. Но, с другой стороны, надо решительнее помогать тем, кто справляется.

Спрашиваете, как отношусь к реформе? А разве это не ответ, что «все хотят» свою землю?! Хотя давать следует, конечно, тем, кто всерьез справляется. Тут уж, если взял землю, то забудь про отдых. Крутись, как хочешь, но обработай пашню и получи урожай, иначе сам разоришься.

Ачил ГУЛОВ, председатель ширкатно-кооперативного хозяйства:

— Думается, школу ширката (паевого хозяйства) полезно пройти будущим фермерам. У нас ведь сейчас не формально определяется пай каждого бывшего колхозника. Земля оценивается, движимость, недвижимость — все переводится в денежное выражение. В нашем хозяйстве это сумма составила 21 миллион сумов. Из них сорок процентов вошли в уставный неделимый фонд, шестьдесят поделили между работниками хозяйства (недавнего колхоза) с учетом трудового стажа человека, его трудового вклада. Каждому выдали специальную книжечку-удостоверение (они разработаны Министерством сельского и водного хозяйства республики), где проставлены имя-фамилия работника, уставный фонд хозяйства и в денежном выражении конкретный пай владельца удостоверения, а также положенные с этого пая дивиденды. Теперь уже этот работник, выйдя на пенсию, может распорядиться своим паем, как хочет, — станет получать дивиденды, а может, плюс к ним еще положенную ему землю возьмет — если способен ее обработать. Либо уступит ее другому.

Организация труда в нашем хозяйстве — семейный подряд, земля дается семье в аренду сроком от 3 до 12 лет, в зависимости от севооборота, от возделываемых на ней культур. Если решишь уйти в фермеры — забирай свой пай и уходи.

Только хочу сказать вот что: я знакомился с зарубежным опытом, ездил в Китай, Соединенные Штаты Америки. Там есть кооперативы. Кому-то легче вести сообща крупное хозяйство, а не отдельно — более мелкое. К тому же всегда ли оправданно дробить породистое стадо или, скажем, крупный автопарк? Считаю, мы правильный выбор сделали — держим курс на многоукладную сельскую экономику. К тому же, высвобождая людей (а без этого не обойтись, создавая отдельные фермерские хозяйства), надо прежде подготовить рабочие места для них.

Лев КИМ, фермер:

— Я на восьмидесяти гектарах выращиваю хлопок, имею полный набор нужной техники — купил на заработанное. Такое есть не у всех и, безусловно, фермерам нужна поддержка техникой, кредитом... Наверное, надо фермерской ассоциации быть поинициативнее. Пока она лишь посредник между фермером и заготовителями, между фермером и районными властями. Этого мало. Ну, мне полегче, мне и в банке идут навстречу, и в других инстанциях. Хотя тоже вот загвоздка: по известному счету номер 725 не могу получить деньги, когда хочу. Это так называемые целевые деньги, аванс под госзаказ. Мои деньги, а я им как бы не хозяин, мне диктуют: бери столько-то, заплати за то-то. А мне нужно работнику больше заплатить, например, за непредвиденные работы, как-то сманеврировать! Ну, если кто-то в должниках за электроэнергию, например, ходит — другое дело. Но развяжите руки фермерам, у которых все в порядке. Для многих это проблема — счет номер 725. И все-таки реформа идет. Те, кто хотел бы ее притормозить, видимо, еще не поняли: нет назад пути!

Бурхон АРСЛАНОВ, директор районного представительства республиканской Ассоциации фермеров:

— Мы уже поняли, что прежде всего фермеров надо поддержать техникой. У нас есть пропашные тракторы, готовится устав кооператива, который именно техникой будет обеспечивать фермеров — по договорам с ними. Нас поддерживает районный хокимят. Мы не можем сказать, что нам чинят какие-то препятствия.

Жура БАТЫРОВ, заместитель хокима Каршинского района:

— Мы прошли первый этап реформы, когда сам факт выделения самостоятельных хозяев из колхоза был важен. Теперь мы даем землю только тем, кто доказал, что умеет на ней хорошо работать: 108 фермеров в районе — это немало. Да, крупных фермерских хозяйств, таких, как у Льва Николаевича Кима, еще немного. Зато его хозяйство — это уже школа передового опыта для остальных.

Многим уже дали по 30-50 гектаров земли. И у других, как у Кима, есть возможность брать во временную аренду землю в тех хозяйствах, где по каким-либо причинам есть пустующие участки, неудобья либо не хватает в данный момент сил, техники. Ким таким образом несколько участков обрабатывает — бахчи там у него, поле, сад... Хокимят специальным решением постановил перевести на баланс районной ассоциации три зерноуборочных комбайна — с баланса районного машинно-тракторного парка. Пусть только фермеров обслуживают. Ищем другие формы поддержки сектора, который условно называем частным, — отсюда, из частного фермерского сектора, идет продукции уже больше, чем из общественных хозяйств...

Галина АЛОВА

Кашкадарьинская обл.

УСЛОВИЕ ПРОГРЕССА — СТАБИЛЬНОСТЬ !

Доклад председателя фракции НДП Узбекистана в Олий Мажлисе Абдулхафиза Джалалова на заседании фракции 12 апреля 1999 года

На очередной XIV сессии парламента намечается рассмотрение проектов законов, которые станут важным вкладом в созидательную работу, осуществляемую в нашей стране. Мы, как всегда, собрались для того, чтобы выработать нашу общую позицию относительно них.

Перед тем, как перейти к основной цели, хотел бы обратить ваше внимание на серьезное событие, имевшее место в период между последней и предстоящей сессиями, а именно на террористические акты, совершенные 16 февраля в Ташкенте. Эти трагические события не только подтвердили актуальность и своевременность предостережения Президента Узбекистана И.А.Каримова: «Люди! Будьте бдительны!» Оно показало, что реформы, осуществляемые в стране со всей решимостью, невиданный размах процессов социально-экономического, политического и духовного обновления, достижения страны в этих сферах вызывают лютую ненависть у отдельных нечистоплотных лиц, стремящихся к власти любыми путями, не дают им покоя. Граждане республики — и стар и млад — хорошо осознали, что террористы для достижения своих корыстных целей не останавливаются ни перед чем. Они готовы, чтобы свернуть реформы, нанести урон национальной независимости, установить в стране средневековые порядки, любыми путями убрать избранного волей народа Президента, нарушить мир и стабильность в обществе.

Да, террористы взяли в руки оружие, стали виновниками гибели невинных людей. Но они глубоко ошиблись. Подрывные действия врагов не испугали народ, не посеяли панику и страх среди населения. Наоборот, все узбекистанцы в ответ на происки отщепенцев еще теснее сплотились вокруг главы государства, практическими делами поддерживают внутреннюю и внешнюю политику правительства, возглавляемого им.

Думаем, что наша фракция тоже выскажет свое отношение к этим событиям, строго осуждая действия террористов и стоящих за ними врагов нашей независимой Родины, из происшедших событий вынесет глубокие уроки и внесет свой вклад в принятие соответствующих мер, чтобы впредь не допустить ничего подобного.

Февральские события не смогли помешать широкомасштабным созидательным делам народа. Во всех регионах страны продолжается кипучая жизнь. На заседании Кабинета Министров, состоявшемся в здании Олий Мажлиса в тот же день, Президент Узбекистана И.А.Каримов в докладе «Будущее дано только бесстрашным людям», проанализовав итоги социально-экономического развития в стране в 1998 году, обосновал приоритетные направления углубления экономических реформ в 1999 году. Несмотря на имеющиеся внутренние и внешние трудности, допущенные ошибки и недостатки в некоторых районах, в прошлом году в народном хозяйстве произошли серьезные положительные сдвиги. В успехах (их вы хорошо знаете), достигнутых в сферах промышленности, транспорта, строительства, сельского хозяйства, торговли и быта, есть достойный вклад членов фракции, всех депутатов и трудовых коллективов, руководимых ими. Глава правительства, остановясь на итогах прошлого года, отметил, что **главный результат процесса реформирования за последние годы состоит в том, что растет социальная и политическая активность людей, меняются мышление и психология, меняется их отношение к жизни.** Из этого можно сделать вывод, что в ходе осуществляемых в республике экономических, социальных и политических реформ, в неразрывной связи с ними происходит глубокое духовное обновление в обществе.

Значит, если члены фракции еще больше увеличат свой вклад в законотворческую деятельность Олий Мажлиса, в претворение в жизнь законов, то, несомненно, ускорится процесс достижения страной уровня развитых государств, ее интеграции в мировую экономику.

Теперь, о вопросах, вносимых в повестку дня четырнадцатой сессии Олий Мажлиса, и нашей точке зрения по ним. Политисполком ЦС Народно-демократической партии Узбекистана, рассмотрев данный вопрос, рекомендовал одобрить предлагаемую повестку дня сессии и проекты законов, выносимых на обсуждение, в основном. Исходя из этого, призываем вас принять к сведению данную рекомендацию Политисполкома и, вместе с этим, просим, если у вас есть какие-либо предложения и мнения по проектам законов, то сегодня высказать их.

Как вам известно, в повестку дня сессии предложено включить более 20 вопросов, из них десять — проекты различных законов. Шесть проектов законов выносятся на обсуждение во втором чтении. Кроме традиционных годовых отчетов Олий Мажлиса и его руководства, а также Представителя Олий Мажлиса по правам человека, на этот раз впервые будет заслушиваться информация правительства об исполнении Государственного бюджета Республики Узбекистан на 1999 год в первом квартале.

Если охарактеризовать проекты законов по их содержанию, то, в первую очередь, можно указать на те из них, которые относятся к правовому обеспечению реформирования экономических отношений. Проекты законов «О предпринимательстве и гарантиях деятельности предпринимателей», «О лизинге», «О жилищных кооперативах», «О железнодорожном транспорте» входят в их число. С учетом того, что многие проекты этих законов рассматриваются во втором чтении, что накануне предыдущей сессии и на ней мы внесли наши предложения по ним, а также того, что большая часть из них нашла свое отражение в доработанных проектах, на сессии можно их одобрить в целом.

На каждой сессии парламента мы участвуем в принятии законов, свидетельствующих об усилении демократических принципов в стране. XIV сессия Олий Мажлиса в этом отношении не является исключением. В ее повестку дня предлагается внести проекты законов «О негосударственных некоммерческих организациях» и «Об органах самоуправления граждан» (новая редакция) во втором чтении. В основном одобряя эти проекты, мы считаем, что внесение в них некоторых поправок сделало бы их более совершенными.

Во-первых, о проекте Закона **«О негосударственных некоммерческих организациях»**. Исторический опыт цивилизованного мира всячески подтверждает то, что демократию, являющуюся сегодня высшей ступенью развития человеческого общества, трудно представить не только без государственной власти, управляемой через народных представителей, избираемых всеобщим, равным и прямым голосованием, но и без активного участия граждан в органах самоуправления, каковыми являются негосударственные некоммерческие организации.

В Узбекистане, уверенно шагающем по пути демократии, эти права граждан зарегистрированы в Конституции, отражены в «Гражданском кодексе», обеспечиваются рядом других законов. В республике функционируют десятки негосударственных некоммерческих организаций, созданные на их основе. Однако жизнь не стоит на месте, непрерывно происходят преобразования, которые рождают новые требования. Так, после принятия в 1996 году «Гражданского кодекса» появилось понятие **«общественный фонд»**, считающийся некоммерческой организацией и серьезно отличающийся от «общественного объединения». При создании этих фондов, особенно в соответствии с Законом «Об общественных объединениях», возникают различные вопросы, которые требуют прояснения.

Значит, исходя из требований нынешнего этапа развития страны и опыта передовых стран мира, принятие специального закона о негосударственных некоммерческих организациях стало актуальной необходимостью.

Если говорить о представленном проекте данного Закона, то необходимо отметить, что, в целом одобряя его, в то же время целесообразно, на наш взгляд, конкретизировать понятие **«негосударственная некоммерческая организация»**, записав, что **«негосударственными организациями являются некоммерческие организации, у которых органы государственной власти и органы управления не считаются их учредителями и участниками»**, а также внести определенную ясность в положения проекта о создании **негосударственных некоммерческих союзов, об определении правового статуса международных негосударственных некоммерческих организаций и о льготах по налогам, предоставляемым негосударственным некоммерческим организациям.**

Во-вторых, о проекте Закона **«Об органах самоуправления граждан»** (в новой редакции). О необходимости совершенствования этого действующего Закона можно сделать вывод из высказывания лидера нашей страны в интервью, данном корреспонденту газеты «Туркистон» о значении махалли. **«Этот уникальный опыт — образ жизни населения в махалле,** — сказал он, — **редко встретишь в другой стране. Именно поэтому махалля учит человека жить в коллективе и воспитывает его в этом духе».** С учетом этого правовой статус данного органа самоуправления, которому нет равных, и правовую базу его деятельности необходимо поднять до уровня современных требований. Это — наш долг и обязанность. С удовлетворением нужно отметить, что многочисленные мнения и предложения, высказанные в ходе всенародного обсуждения проекта, в частности, и членами нашей фракции, при его доработке, в целом, учтены. В то же время считаем целесообразным, чтобы в будущем Законе было закреплено положение о непринятии во внимание **имущественного состояния граждан,** как не учитываются также пол, раса, национальность, язык, религия, социальное происхождение и убеждения людей в обеспечении их равноправия при осуществлении ими самоуправления, и внести в проект некоторые редакционные поправки.

Предложения нашей фракции по проектам данного и других законов, намечаемых к рассмотрению на сессии, мы заблаговременно представили в Секретариат Олий Мажлиса, раздали вам, и если на сегодняшнем заседании будут высказаны новые замечания и мнения, то важнейшие из них будут переданы в рабочую группу, занимающуюся подготовкой сессии.

Мы уверены, что члены фракции, со всей ответственностью относящиеся к своим депутатским обязанностям, примут активное участие в обсуждении проектов предложенных документов и, в целом, внесут достойный вклад в проведение XIV сессии Олий Мажлиса на высоком организационно-политическом уровне. Это будет практическим подтверждением поддержки политики руководства страны, направленной на сохранение в стране стабильности, дальнейшее углубление реформ, осуществление чаяний нашего народа о социальной справедливости, станет нашим решительным и своеобразным ответом на происки врагов национальной независимости Узбекистана.

НА СНИМКАХ: во время заседания фракции.

Фото Ш. АКРАМОВА

Воздушные ворота республики

СЕРВИС НА ВЫСОТЕ

— Мы рады приветствовать вас в столице Узбекистана Ташкенте — одном из древнейших городов Средней Азии!

Такие слова каждый раз произносят бортпроводники при посадке самолета в столичном аэропорту. Ежегодно тысячи людей прибывают в наш город, чтобы познакомиться с его историей, культурой, национальными традициями.

География полетов из аэропорта «Ташкент» охватывает сейчас почти 20 стран дальнего зарубежья. Проложены воздушные пути в Индию, США, Объединенные Арабские Эмираты, Пакистан, Китай, Таиланд, Малайзию, Нидерланды... Недавно начались полеты в Каир, Рим, Париж.

Понятно, что при подобных масштабах безукоризненно должны работать многочисленные службы огромного авиационного комплекса и те, кто занят обслуживанием пассажиров.

Столичный аэропорт первого класса соответствует всем требованиям Международной организации гражданской авиации (ИКАО). Взлетно-посадочная полоса способна принимать воздушные суда любых типов. Для пассажиров в аэропорту предусмотрено множество самых разнообразных услуг, облегчающих ту или иную дорожную процедуру. Нет проблем с оформлением багажа: его не только за несколько минут примут у вас у любой стойки, но и по вашему желанию застрахуют.

Пассажирские терминалы центрального аэровокзала сегодня оснащены современными средствами механизации и автоматизации. При регистрации пассажиров и оформлении багажа используется автоматизированная компьютерная система, с помощью которой транзитный пассажир из Ташкента может оформить вылет в любой город мира. Компьютерный мозг системы находится в Атланте (США), откуда и контролируется регистрация всех пассажиров, вылетающих из аэропорта «Ташкент» в любом направлении.

— Служба международных перевозок ташкентского аэропорта за последние три года значительно выросла, — рассказывает ее начальник Анвар Мукимович Иногамов. — Если прежде мы принимали 7-8 рейсов в неделю, то теперь их число увеличилось до 14 в сутки. Работать в нашей службе — значит постоянно совершенствовать свое профессиональное мастерство, уметь в любой ситуации расположить человека к себе, дать ответ на любой вопрос, словом, сделать так, чтобы гость захотел вернуться сюда вновь.

В целях повышения уровня сервиса обслуживание пассажиров международных рейсов полностью осуществляется через автоматизированную систему регистрации. Все это значительно упростило процедуру оформления и выдачи посадочных талонов, багажных бирок и пассажирских манифестов.

Кроме того, в багажном отделении смонтировали импортное оборудование для досмотра багажа пассажиров, чтобы в конечном пункте следования они эту процедуру уже не проходили. Тем самым пассажир экономит полчаса, а то и больше при получении багажа.

В подготовке воздушного судна к полету принимают участие сотни людей: авиатехники, механики, инженеры, водители спецмашин, автозаправщиков, сервисёры, доставляющие на борт питание пассажирам и экипажу. Высочайшей дисциплины, безукоризненного знания дела требует работа диспетчеров, управляющих воздушным движением.

...Аэропорт «Ташкент» живет своей привычной, расписанной по часам и минутам жизнью.

Аркадий ГРИНКЕВИЧ

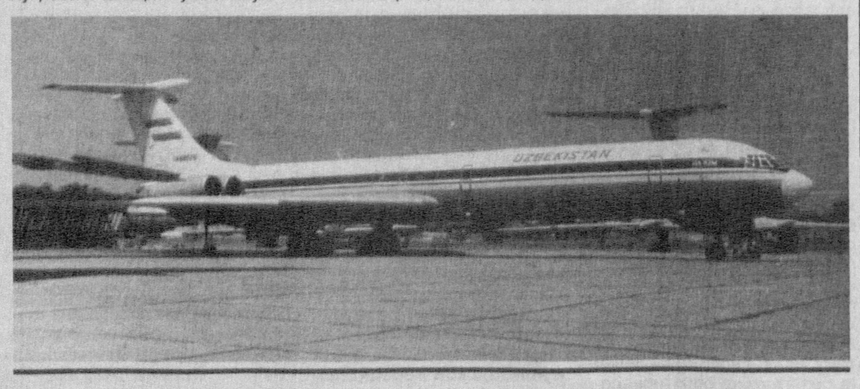

Взгляд на проблему

«ХРОМАЕТ» МАШИНА – «ХУДЕЕТ» ГЕКТАР

ВМЕСТО порыжевших от времени машин, примелькавшихся нам еще с тех дней, когда село снабжалось из общего «союзного» котла, мы все чаще на нашей пашне видим отливающие светлозеленой краской, современные, начиненные компьютерной техникой «Кейсы» и «Магнумы». С появлением их в годы независимости наступила как бы новая эра модернизации сельскохозяйственного производства в Узбекистане. Сегодня в республике уже насчитывается свыше полутора тысяч тракторов марки «Магнум», около 800 зерноуборочных комбайнов «Кейс» и почти 200 хлопкоуборочных этой же марки. Нынче по контракту республика намерена закупить еще 400 «Магнумов», 500 «Кейсов» разного профиля.

— Кроме того, в нынешнем году 300 высокопроизводительных хлопкоуборочных машин поставит узбекско-американское совместное предприятие «УзКейсмаш», — дополняет начальник управления по науке и новой технике Государственного комитета «Узсельхозснабсбытремонт», доктор технических наук Мухамеджон Ташболтаев. — Оно создано три года назад и к каждому полевому сезону наращивает свои мощности, выпускает все больше комбайнов. Сейчас поставляет модульные блоки в основном предприятие «Кейс», но в будущем намечаем использовать только свои узлы. Надо отметить, что повышается и производительность новой техники. Скажем, если в 1997 году в среднем по республике выработка на комбайн «Кейс» составила 650 гектаров, то уже в следующем полевом сезоне она увеличилась на сотню гектаров. Разумеется, есть и проблемы, которые при таком объеме работ, учитывая переход на рыночные отношения, сразу не решишь.

НЕУТЕШИТЕЛЬНАЯ пока статистика подтверждает слова ведущего специалиста. До четверти новых машин простаивают в хозяйствах из-за различных неполадок, несвоевременного и плохого технического обслуживания. Доля бездействующих дорогостоящих машин особенно высока в Джизакской, Сырдарьинской, Хорезмской областях и Каракалпакстане. Автору этих строк довелось побывать на первой выставке компании «Кейс», которая проходила два года назад в Ташкенте. Тогда организаторы ее обещали, что в республике будут созданы 14 центров по обслуживанию всех видов сельскохозяйственных машин и оборудования. В течение 1997 года около ста специалистов «Кейса» должны были оказать практическую помощь в организации этой работы. Но многое из намеченного осталось лишь на бумаге, а открытые 13 центров обслуживания в областях не везде отвечают своему назначению.

ОСНОВНЫЕ же причины работники Госкомитета и специалисты на местах видят в нехватке высококлассных механизаторов. На вопрос, в чем сложности использования новых машин, председатели колхозов отвечали почти одинаково: на «Кейсах» совершенно иные системы, компьютеры, с которыми впору разбираться инженерам, а тут приходят мальчишки после краткосрочных курсов. Они научились разве что передвигать рычаги на обычных тракторах и комбайнах.

ПО ДАННЫМ «Узсельхозснабсбытремонта», в республике среди механизаторов лишь около 40 процентов имеют первый класс. В Джизакской, Сырдарьинской и, как ни удивительно, столичной области таких меньше трети. Где учить механизатора, которому можно было бы доверить столь сложную и дорогостоящую машину? Бывшая система профтехобразования давно развалена. Сегодня по сути нет базы для подготовки подобных специалистов для села. И тут нечего гадать: если у нас не будет грамотных, опытных трактористов и комбайнеров, то нам не поможет ни один, даже самый современный пункт техобслуживания.

А ТЕПЕРЬ рассмотрим раскладку сил старого и нового технического оснащения на селе. Да, на наших полях растет число «Кейсов» и «Магнумов». Но за ними, скорее всего, завтрашний день. Пока же не меньшая роль в проведении всех полевых работ отводится старой или, образно говоря, «списанной в архив» технике. По планам «Узсельхозснабсбытремонта» в нынешнем, как и в последующих годах, в России и других странах СНГ не будет закуплено ни одного комбайна и трактора. Хотя не исключается поставка оттуда ряда узлов и запасных деталей для пропашных машин, зерноуборочных «Нив» и «Енисеев».

НАДО отдать должное многотысячному коллективу Госкомитета «Узсельхозснабсбытремонт», уделяющему постоянное внимание реставрации старой техники, обеспечению ее набором необходимых запчастей. Здесь хорошо понимают: если подводит комбайн в поле, то теряется три-четыре центнера хлопка на каждом гектаре. Велики и потери зерна, когда оно осыпается, а машины стоят на приколе. Поэтому практически все предприятия Госкомитета наращивают реставрацию даже уже отслужившей техники. Так, коллективы Бухарского, Учкурганского в Наманганской области ремонтных заводов берутся за восстановление самых сложных узлов и деталей для тракторов и комбайнов. А вот продукцию Зангиатинского акционерного общества в столичной области, которое много лет возглавляет опытный и инициативный руководитель Б.А.Сорокин, по отзыву на местах, не стыдно отправлять на экспорт.

— У нас есть неплохая производственная и ремонтная база, — говорит Борис Алексеевич. — И там, где ее не разбазарили и, несмотря на смену вывесок своих предприятий, сориентировали их на ремонт машин и выпуск запасных частей, сегодня в основном проблемы снабжения решены. У нас, например, настоящий завод этого профиля, созданный на базе реммастерских, и мы в первую очередь производим то, что требуется для села. Эти изделия на складах никогда не залеживаются.

ТЕХНИЧЕСКИЕ службы часто следуют поговорке: порой новое — это хорошо забытое старое. Так возрождены во всех областях республики 180 машинно-тракторных парков. Есть ли польза от них? Да, концентрация техники, рациональное использование ее сокращают сроки пахоты, уборки урожая на 10-12 дней, создавая тем самым благоприятные условия для второго посева. Сейчас доля МТП в техническом обеспечении уборки урожая составляет по республике свыше 30 процентов, а на пахоте достигла уже 70 процентов. Это позволяет машинно-тракторным паркам укрепить свой авторитет в хозяйствах.

ПОДОБНУЮ инициативу на местах можно только приветствовать, но не зря в народе говорят: «Сколько старый халат ни латай, он все равно так греть не будеть, как новый». Если уж мы решили оснащать село техникой из высокоразвитых стран, то надо бы одновременно взяться за ее квалифицированное обслуживание, в первую очередь подготовку высококлассных специалистов. Ведь каждый поливной гектар должен быть продуктивным и высокодоходным.

Михаил БАБИНЦЕВ

МАХАЛЛЕ — АВТОМАШИНА «ТИКО»

В Зафарабадском районе Джизакской области действуют 27 махаллей. Районный хокимят стремится широко использовать поддержку махаллинских комитетов.

— Благодаря тому, что в нашем районе хорошо налажена деятельность махаллей, на местах царят мир и спокойствие, укрепляются уважение и добрые чувства между людьми, расширяется круг благотворительных мероприятий, — сказал хоким района А.Исроилов.

На состоявшемся празднике «Махалля куни» говорили о постоянном увеличении числа благоустроенных махаллей. Хоким области Ш.Мирзаев за заслуги перед гражданами вручил председателям сходов махаллей Еркин, Чимкургон, Лолазор, Бирлик и Хулкар ключи от автомашин «Тико». (УзА)

МЯСО ВМЕСТО ПИЛЮЛЬ

Средневековые целители прекрасно знали, что и как употреблять в пищу, и использовали целебные свойства еды.

Они считали, что все, созданное в мире Творцом-Богом, делится на три рода веществ: либо пища, либо лекарство, которое может быть полезно человеку, либо яд, который причиняет ему вред. Возьмем, к примеру, мясо. Мало кому известно, что мясом разных животных можно лечиться. Рекомендации древних целителей поддерживают многие современные специалисты. Итак:

МЯСО КОЗЫ — помогает при острых лихорадках в жаркое время. Следует поджарить его с луком на оливковом масле и съесть вместе с репой, а затем заесть хурмой, сахаром, миндалем, чтобы нейтрализовать содержащиеся в нем вредные вещества. Если смешать козье сало с оленьим жиром и смазать подагрические узлы, то наступит облегчение.

ГОВЯДИНА — лучшим является мясо молодого животного. Худым людям есть говядину полезнее весной. Ее варят с ячменной крупой, специями (корицей, перцем, имбирем) и уксусом, чтобы не дать «дурным сокам» спуститься в желудок. Дабы мясо быстрее разварилось, следует положить в кастрюлю дынную корку (сушеную, свежую — все равно).

ТЕЛЯТИНА — самым ценным является мясо новорожденного теленка, оно способствует улучшению состава крови. Телятина вредна тем, у кого увеличена селезенка. Вредное действие телятины нейтрализуют физическая работа и баня.

МЯСО ЗАЙЦА — если его сварить и сделать ванночку с отваром, то такая процедура помогает при подагре и костных болях. Печеное заячье мясо помогает излечиться от язвы кишечника.

СВИНИНА — старое свиное сало помогает при бельме на глазу и успокаивает боль в ухе. Если мясо сварить, и бульон дать выпить страдающему задержкой мочи, то процесс мочеиспускания нормализуется. Если испечь мочевой пузырь свиньи и дать тому, кто мочится в постель, то болезнь проходит. Жир молодого хряка помогает при опухолях и язвах кишечника, при звериных укусах всех видов.

СЕРДЦЕ ЖИВОТНЫХ — лучше всего его не есть, но если уж употреблять в пищу, то в жареном виде на оливковом или кунжутном масле. Лучшим является сердце молодого животного, которое едят с перцем и другими приправами. Тогда оно быстрее переварится.

ГОЛОВЫ ЖИВОТНЫХ — употреблять в пищу полезно при опухолях костей: варить и есть, запивая виноградным вином. А заменителем голов могут служить ножки животных.

УТКА, ГУСЬ — гусиное мясо помогает избавиться от осиплости голоса, улучшить голос и цвет лица. Печень жирного гуся полезна, вкусна и способствует улучшению состава крови. Гусиный жир рассасывает опухоли. Все это относится и к утке.

ПЕТУХ И КУРИЦА — куриное мясо укрепляет мозг и останавливает носовые кровотечения. Куриный жир помогает от простуды, охриплости. Бульон из хорошо сваренного петушиного мяса полезен при астме. Если мясо петуха сварить с укропом, то такое блюдо облегчает боли в костях.

РЕЧНОЙ РАК — употребление его мяса способствует рассасыванию плотных опухолей. Мясо рака растворяет и выводит камни из мочевого пузыря. Если сварить его с ячменем и дать больному чахоткой, то хворый человек испытает облегчение. Это же средство устранит сухость в груди и легких.

Картинг

СТАРТ ДВЕНАДЦАТЬ ЛЕТ СПУСТЯ

В Янгиере прошел первый этап чемпионата Узбекистана по картингу, организованный Республиканским центром технического спорта ЦС ОСО «Ватанпарвар». Подобные соревнования проводятся здесь впервые за последние двенадцать лет. Более ста спортсменов представляли двенадцать команд из областей республики.

Соревнованиям предшествовала серьезная подготовительная работа. Надо было отремонтировать саму трассу, организовать обслуживание спортсменов и зрителей, обеспечить их безопасность. В этом большую помощь, как отметили организаторы соревнования, оказали хокимияты Сырдарьинской области и города Янгиера.

Более десяти тысяч зрителей стали свидетелями увлекательного, захватывающего состязания картингистов за право называться лучшими в командном и личном зачете.

Победителями командного первенства стали картингисты Наманганской области, второе место заняла команда Сырдарьинской области, третье — Ферганской.

Бескомпромиссной и упорной была борьба в личном зачете, которая проходила в шести классах. По итогам первого этапа лидерами стали: в классе машин с объемом двигателя 50 кубических сантиметров — Эльдар Плешаков (Зарафшан), в классе с объемом 80 кубических сантиметров — Андрей Лымарь (Зарафшан), с объемом до 125 кубических сантиметров, «ЧЗ» — Олег Куликов (Наманган), до 175 кубических сантиметров — Ильдар Хайдаров (Сырдарьинская обл.), в классе «Национальный» до 125 кубических сантиметров — Иван Барышев (Гулистан), в формуле «Е», до 250 кубических сантиметров — Николай Мельничук (Ахангаран).

Следующий, финальный этап чемпионата пройдет в сентябре в Янгиере.

Рафаэль АБДУЛЛАЕВ

Мотокросс

ФИНАЛ УЖ БЛИЗОК

После старта первого этапа в Джаркургане, второго — в Навои, Джизак стал местом проведения третьего этапа чемпионата Узбекистана по мотокроссу. В соревнованиях приняли участие 12 команд мастеров из восьми областей республики, а также спортсмены из Туркменистана и Казахстана. Пальму первенства в шести классах мотоциклов оспаривали более сотни мотокроссменов.

Основная борьба за призовые места развернулась между командами Навои и Ташкента. Первое место в командном зачете занял «Металлург» Навоийского горно-металлургического комбината, второе — команда Юнусабадского спортивно-технического клуба (Ташкент), третье — команда Хамзинского СТК (Ташкент).

В личном зачете в этом этапе победителями стали: в классе мотоцикла с объемом двигателя 50 кубических сантиметров — Денис Богданов (Юнусабадский СТК, Ташкент), с объемом 80 кубических сантиметров — Владимир Кравцов (Хамзинский СТК, Ташкент), до 350 кубических сантиметров — Николай Шарабаев (Нукусская автошкола), в классе до 750 кубических сантиметров (мотоцикл с коляской) первыми были водитель Ализода Ходиев и колясочник Рамас Хасанов («Зарафшан», Центральное рудоуправление Навоийского горно-металлургического комбината). Все они сохранили «желтые майки» лидеров по сумме трех этапов чемпионата.

Первые места в третьем этапе заняли казахстанцы: в классе машин с объемом двигателя 125 кубических сантиметров — Александр Бунаков, а в классе до 500 кубических сантиметров — Валерий Шевелев. Однако лидерами по итогам трех этапов в этих классах являются узбекистанцы — соответственно Андрей Лымарь и Ринат Ахмеров, оба из команды «Зарафшан» ЦРУ НГМК.

На соревнованиях присутствовали около шести тысяч зрителей.

— Значение технических видов спорта в воспитании молодежи трудно переоценить, — говорит председатель ЦС ОСО «Ватанпарвар» **Абдулазиз Абдукахарович АБДУКАХАРОВ.** — Поэтому отрадно, что в организации этих соревнований существенную помощь Джизакскому совету ОСО «Ватанпарвар» оказал хокимият области — в подготовке трассы, обеспечении безопасности, сервисном обслуживании спортсменов и зрителей, в пропаганде предстоящего состязания в местной прессе, предоставлении призов и ценных подарков победителям... Все это говорит о том, что совместными усилиями можно обычное соревнование превратить в настоящий спортивный праздник.

Четвертый, финальный этап чемпионата Узбекистана по мотокроссу пройдет в Алмалыке 1 — 2 мая на трассе «Кальмакир».

К сведению наших читателей, в финале также будут заезды мотокроссменов на приз газеты «Голос Узбекистана».

В спортивном календаре ОСО «Ватанпарвар» проведение следующих соревнований:

16-18 апреля — Кубок Узбекистана по летнему биатлону в Намангане,

22-25 апреля — II Спартакиада и чемпионат республики по свободнолетающим моделям в Аранчи,

24-25 апреля — первый этап чемпионата Узбекистана по автокроссу в Джизаке.

Рафаэль ЗАГРАТДИНОВ

Сев хлопчатника по прогрессивной технологии в Янгиюльском районе столичной области.
Фото В. ГРАНКИНА

И ДОЛЬШЕ ВЕКА ДЛИТСЯ ЖИЗНЬ...

Интересное социологическое исследование проведено в Хорезме по инициативе областного комитета женщин. Согласно его предварительным результатам, сейчас в крае насчитывается более 150 долгожительниц старше ста лет. Одиннадцати из них уже за 110.

Самый почтенный возраст у Нурджон-момо Буязовой из кишлака Карвак Хазараспского района, родившейся еще в 1880 году. Она может претендовать также на звание самой «богатой» бабушки области — у нее 42 внука и 63 правнука.

Сто семнадцатую весну жизни встречают нынче Мамаджон-момо Шарипова из хазараспского кишлака Пичокчи и ее ровесница из кишлака Ирдимзон в Хивинском районе Авазджон-момо Машарипова. Они, как и большинство других хорезмских долгожительниц, редко покидали родные места и практически всю жизнь трудились на земле. Этим, кстати, они и объясняют свое долголетие.

— Наше исследование предпринято вовсе не для статистики или, к примеру, составления книги рекордов, — говорит начальник секретариата комплекса социальной защиты семьи, материнства и детства областного хокимията Мияссар Рахимова. — Ведь кроме того, что эти почтенные женщины прожили дольше века, они являются живыми свидетельницами многих этапов истории нашего народа и, если хотите, хранительницами народных традиций и громадного жизненного опыта. Поэтому нами разработан целый комплекс мероприятий, посвященных Году женщин, в которых, по мере возможности, постараемся задействовать и наших долгожительниц.

Недавно, в ходе празднования Дня женщин, работники областного и районных хокимиятов, активистки местных женских советов посетили всех долгожительниц, поднесли им подарки, беседовали с ними о проблемах воспитания молодежи.

Т.ШАМАКОВ (УзА)

Зарубежный калейдоскоп

ДЕНЕЖНЫЙ ДОЖДЬ

Удивительный случай произошел в американском штате Коннектикут.

Специальный фургон должен был доставить в местный банк миллион долларов. Проезжая через самый бедный квартал города Хартфорда, он на полной скорости неожиданно перевернулся. В результате мощного удара об асфальт открылась дверца отсека с деньгами. Все мешки с банкнотами вывалились на землю...

Уже через несколько минут обезумевшие от радости жители Хартфорда ловили по всему кварталу разлетевшиеся баксы. В итоге сотни бедных семей поправили свое материальное положение.

СВАДЬБА ХУЛИГАНОВ

Дружба их была странной, они страшно ссорились.

Германский 53-летний бизнесмен Дитер Б. из Пассау познакомился с 46-летней Мэри С. в Турции, где завязался служебный роман, переросший в... ненависть: то он всадит ей в спину ножичек, то она переедет его на своем джипе.

Очередная потасовка, которая чуть не довела их до смертельного исхода, закончилась в зале суда. Тут, к общему удивлению, любовники бросились в объятия друг друга и заявили, что наконец они женятся. Это, впрочем, не избавило хулиганов от наказания — 10 месяцев тюрьмы условно и 2 тысячи марок штрафа.

ТЕРРОРИСТ ЗАХВАТИЛ СПУТНИК

Британская полиция открыла охоту на компьютерных пиратов.

Электронный взломщик сумел завладеть управлением секретного спутника и даже сменил курс его полета. О происшествии было доложено премьер-министру, а Скотланд-Ярд начал операцию по поимке диверсанта.

Компьютерный террорист требует от британского правительства 3 миллиона фунтов, угрожая и дальше ломать траекторию полета спутников. Правительственные специалисты пока не могут найти преступников, умело путающих свой след в сетях Интернета.

МАФИОЗИ НА ВИДУ

Итальянская полиция сбилась с ног, разыскивая опаснейшего мафиози Франческо Варси.

А он и не думал прятаться, напротив, открыто руководил шикарным рестораном в Риме. Недавно одному полицейскому лицо бизнесмена показалось знакомым, и он на всякий случай заглянул в досье «Их разыскивает полиция». Вот тут-то и выяснилось, что добропорядочный владелец ресторана и есть тот самый опасный преступник.

БРОСИЛАСЬ ПОД КОЛЕСА

К каким только трюкам не прибегают эмигранты из стран СНГ, чтобы раздобыть деньжат на хлеб насущный.

Например, одна 20-летняя русская дамочка изобрела собственный метод знакомства с мужчинами на германских улицах. Она бросалась под колеса престижных «мерседесов» и «БМВ» в надежде, что их владельцы откупятся от «пострадавшей» крупной суммой или влюбятся в нее. Но у немцев такие фокусы не проходят, и вместо квартиры какого-нибудь богатого Ганса девица приземлилась в местном отделении полиции.

ТАКУЮ НЕ ОГРАБИШЬ

Министр здравоохранения США Донна Шелала оказалась храброй женщиной.

Когда на нее возле банкомата в вашингтонском районе Джорджтаун напали двое бандитов и попытались вырвать из рук сумочку, госпожа министр громко закричала и, отбиваясь, упала на асфальт. Перепуганные грабители удрали на своем автомобиле. Но член американского правительства и тут оказалась на высоте. Даже лежа на земле, она запомнила номер умчавшейся машины, и вскоре преступники были схвачены.

По материалам печати подготовила А.ПЕРЧЕНКО

ТОШКЕНТ ШАҲАР КЎЧМАС МУЛК БИРЖАСИ

1999 йил 27 апрель — 4 май кунлари соат 11.00 да ким ошди савдолари ўтказади.

Савдога қўйидагилар қўйилади:

1. Тошкент шаҳрининг Мирзо Улуғбек туманидаги Темур Малик кўчасида жойлашган 16-б сонли (майдони 0,03 га) якка тартибда уйжой қуриш учун ер участкалари. Бошланғич нархи — 224449 сўмдан.

2. Фуқароларнинг давлат фойдасига мусодара қилинган ва Тошкент шаҳар бош солиқ бошқармаси томонидан тақдим этилган қуйидаги автомобиллар:

— ВАЗ-21083 автомобили, 1994 й., бошланғич нархи 200495 сўм;
— Москвич 21412 автомобили, 1990 й., бошланғич нархи 97502 сўм;
— ВАЗ-21063 автомобили 1988 й., бошланғич нархи 1647000 сўм;
— ВАЗ-21061 автомобили 1982 й., бошланғич нархи 133224 сўм;
— ВАЗ-2106 автомобили 1975 й., бошланғич нархи 108435 сўм.

Сешанба ва пайшанба кунлари биржа савдолари ўтказади

Савдога қуйидагилар қўйилади:

1. Тошкент шаҳар, Бектемир туманида жойлашган «Тошшаҳарме-васабзавот» махсуслаштирилган хўжалик ҳисобидаги бош дўконга қарашли 3-сонли дўкон биноси, майдони 102 кв.м., бошланғич нархи 594744 сўм.

2. Тошкент шаҳар, Миробод туманидаги «Қурилишбутлашресурс» шўъба корхонасининг:

— «Москвич-412» русумли автомобили, бошланғич нархи 33758 сўм;
— КАВЗ-685 русумли автомобили, бошланғич нархи 225646 сўм;
— «Москвич-21412-01» русумли автомобили, бошланғич нархи 83952 сўм;
— ГАЗ-2401 русумли автомобили, бошланғич нархи 77908 сўм.

3. Тошкент шаҳар, Чилонзор туманидаги «Транспорт воситалари бўйича турли хил хизмат кўрсатиш бошқармаси»га қарашли ГАЗ-2411 русумли автомобили, бошланғич нархи 112534 сўм.

4. Тошкент шаҳар, Яккасарой туманидаги «Тошкент тижорат техникуми»нинг «Москвич-412» русумли автомобили, бошланғич нархи 60015 сўм.

5. Тошкент шаҳар Сирғали тумани давлат солиқ инспекцияси томонидан қўйилган ва давлат хазинасига қарздор бўлган:

«Мўйна» кичик корхонасининг:
— вагон-уйчаси, бошланғич нархи 120000 сўм;
— ИЖ-2715 русумли автомобили, бошланғич нархи 80000 сўм.

«Умарбек» кичик корхонасининг ВНП-кичик ғишт заводи, бошланғич нархи 450000 сўм.

6. Тошкент шаҳар Ҳамза тумани давлат солиқ инспекцияси томонидан қўйилган ва давлат хазинасига қарздор бўлган:

— «Тошкент Заллум Ойл компани» қўшма корхонасининг «Мой қуйиш тизими», бошланғич нархи 77819025 сўм.
— «БИЛЛУР-Z» ХФ

дастгоҳлар: фрезерлик, ёғочни қайта ишловчи, йўнувчи, гидравлик пресс, дозаторлар, шиберлар, сиғимлар, ВЦ вентиляторлари, ЦА вентиляторлари, кран-балка билан биргаликдаги тельферлар сув насослари, КТЦ-31,5 кондиционерлари;

кварц қуми 100 тн., бошланғич нархи 600000 сўм,
ўтга чидамли ғишт ША-9 150 тн., бошланғич нархи 4500 сўм,
ўтга чидамли ғишт ПСУ-33 тн., бошланғич нархи 4400 сўм.

7. Тошкент шаҳар хўжалик суди қарори асосида сотувга қўйилган:

7.1. «Шарқ тароналари» ММФ:
— Компьютер, бошланғич нархи 180000 сўм;
— Принтер HP, бошланғич нархи 61000 сўм,
— Телевизор «Самсунг», бошланғич нархи 60000 сўм,
— Видеомагнитофон, бошланғич нархи 40000 сўм,
— Холодильник «Чинор», бошланғич нархи 20000 сўм.

7.2. «Газавтоматика» ОТАЖ:
— АКГВ-23,2, 111 дона, бошланғич нархи ҳар бир донаси 46000 сўм.

«АБМ-Зафар» МЧЖ:
— Кандиционер 3 дона, ҳар бирининг бошланғич нархи 35000 сўмдан.
— Телефон «Факс» бошланғич нархи 125000 сўм,
— Катанка 0,5 тонна, бошланғич нархи 50000 сўм,
— Аёллар шубаси 10 дона, ҳар бирининг нархи 60000 сўм,
— Эркаклар чарм курткаси 5 дона, ҳар бирининг бошланғич нархи 10000 сўм,
— Ребс-сатин материали 1500 дона, ҳар бирининг бошланғич нархи 8000 сўмдан,
— Аёллар ҳалати-ХБ 100 дона, ҳар бирининг бошланғич нархи 8000 сўмдан,
— Вязь материали — 500 метр, бошланғич нархи 70000 сўм.

7.3. «Узавтосаноатсервис» ОТАЖ:
— Электрорадиатор, 8 дона, бошланғич нархи 100000 сўм,
— Компьютер бурчаги, бошланғич нархи 110000 сўм,
— Мебель тўплами офис учун, 4 дона, бошланғич нархи 340000 сўм,
— Кресло 1 дона, бошланғич нархи 40000 сўм,
— Йиғилиш учун стол, бошланғич нархи 80000 сўм,
— Ксерокс «CONICA», бошланғич нархи 350000 сўм,
— Принтер HP DJ-400, бошланғич нархи 60000 сўм,
— Принтер HP DJ-870, бошланғич нархи 120000 сўм,
— Перфоратор дрели, гайка бураш тўплами билан 500Вт., бошланғич нархи 310000 сўм,
— Бурчакли йўниш аппарати МШУ 1,85-230, бошланғич нархи 65000 сўм,
— Электродрель «SPARCI», бошланғич нархи 60000 сўм.

Шу билан бирга давлат хазинасига қарздор ва иқтисодий ночор бўлган корхоналарнинг ҳар хил турдаги асбоб-ускуналари ҳам савдоларга қўйилади.

Ким ошди савдоларида юридик ва жисмоний шахслар қатнашиши мумкин. Ер участкаларига аризалар қабул қилиш ким ошди савдосидан уч кун олдин тўхтатилади.

Тўловлар турли шаклларда амалга оширилади.

Манзилимиз:
Тошкент шаҳри, Абдулла Кодирий кўчаси, 78- уй,
Телефонлар: 144-44-72, 144-44-73.

ШОШИЛИНГ, БУ СИЗНИНГ ИМКОНИЯТИНГИЗ!

Торгово-производственное акционерное общество «Чиланзар» объявляет о созыве внеочередного общего собрания акционеров 21 апреля 1999 года в 9 часов утра по адресу: г.Ташкент, Чиланзарский район, улица Волгоградская, дом 57, в здании магазина № 16.

Повестка дня:

Организационный вопрос.

Правление ТПАО «Чиланзар»

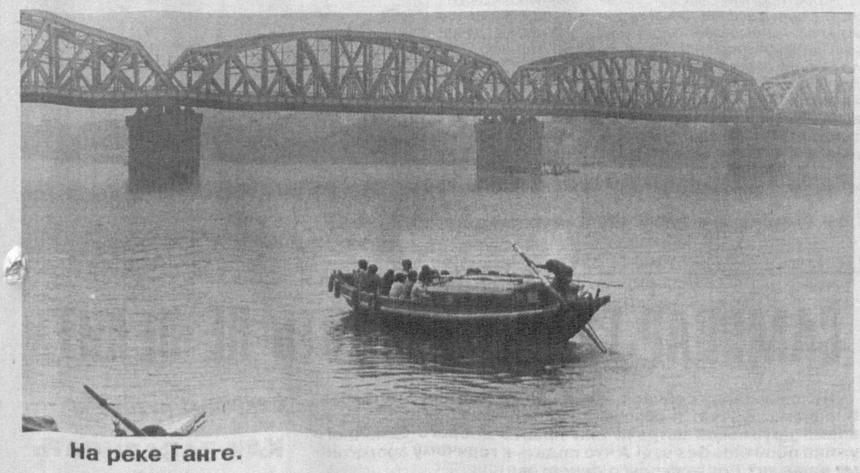

На реке Ганге.

ИЗВЕЩЕНИЕ

о проведении очередного общего собрания акционеров ОАО «Темирчи» по итогам 1998 года

Собрание состоится 14 мая 1999 года в 15.00 часов по адресу: г. Ташкент, ул. Джаркурганская , 49

Повестка дня:

1. Итоги производственно-хозяйственной и финансовой деятельности общества в 1998 году. Утверждение годового баланса.

2. Утверждение заключения аудитора и распределение прибыли ОАО за 1998 г.

3. Отчет ревизионной комиссии.

4. Утверждение изменений в Положении об общем собрании акционеров, о Наблюдательном совете и Правлении ОАО.

5. Утверждение бизнес-плана на 1999 год.

6. Принятие коллективного договора на 1999 год.

Регистрация акционеров (представителей акционеров) будет проводиться 14 мая 1999 года с 14.00 часов по вышеуказанному адресу.

При себе акционерам иметь паспорт, а представителям акционеров — паспорт и заверенную доверенность.

БАЛАНС ОАО «ТЕМИРЧИ» НА 1.01.1999 ГОДА

тыс.сум.

№	Наименование статей	актив	пассив
1	Основные средства и прочие внеоборотные средства	5316	
2	Производственные запасы	7598	
3	Готовая продукция	4349	
4	Денежные средства	548	
5	Расчеты с покупателями и заказчиками	2189	
6	Расчеты с бюджетом	1937	
7	Уставный капитал		4690
8	Добавленный капитал		4241
9	Резервный капитал		1947
10	Нераспределенная прибыль		2995
11	Авансы, полученные от покупателей и заказчиков		1613
12	Расчеты с поставщиками		406
13	Задолженность по бюджету		2933
14	Задолженность по оплате труда		635
15	Задолженность по соцстраху		987
16	Задолженность ассоциированным предприятиям		1337
17	Прочие кредиторы		153
	БАЛАНС	21937	21937

Достоверность баланса подтверждается аудиторской фирмой «Аудитпищепром». Лицензия МФ Республики Узбекистан № 112 от 30 апреля 1998 г.

Наблюдательный совет

ЧТОБЫ ЗУБЫ НЕ БОЛЕЛИ

Около пяти лет назад группа опытных ташкентских врачей-стоматологов решила объединиться и создать специализированный центр «Стомасервис». Его оснастили современным оборудованием и приборами.

Налаженное здесь обслуживание, по мнению пациентов, отвечает самым строгим требованиям. Здесь высока культура обслуживания, да и плата за услуги достаточно умеренная.

Руководитель коллектива, врач высшей категории **Улугбек ХОЛМАТОВ** в разговоре прежде всего подчеркнул:

— Мы в самом начале позаботились о том, чтобы укомплектовать «Стомасервис» высококвалифицированными специалистами, которые являются сторонниками новейших методов профилактики и лечения. Главное, больные доверяют нам, и мы делаем все от нас зависящее, чтобы оправдать это доверие, стараемся, чтобы пациенты уходили от нас довольными.

В центре действуют хирургическое, ортопедическое отделения, где можно избавить человека от врожденных дефектов челюсти и зубов, вставить зубы, провести лечение разными эффективными способами. Используем даже лазерную терапию.

Частное предприятие «Стомасервис» помогает стоматологическим учреждениям республики приобретать в зарубежных странах новейшую медицинскую технику. Способствует этому деловое сотрудничество со всемирно известными компаниями и фирмами в Соединенных Штатах Америки, Германии, Словакии. Вклад «Стомасервиса» в оснащение медицинских учреждений нашей страны стоматологическим оборудованием весьма ощутим.

Сахибжон САЛИМОВ

«ЭДЕМ» — ЭТО ТОЛЬКО НАЧАЛО

С созданием на базе наманганского акционерного общества «Нафосат», занимающегося переработкой молока, узбекско-швейцарского совместного предприятия «Наманган-сут» увеличилось число фирменных магазинов общества. Еще полгода назад действовал всего один подобный магазин, а сегодня их целых пять.

Расширяя сеть фирменных магазинов, предприятие получает возможность увеличить закупку у населения молока за наличный расчет. С каждым днем растет и сдача молока хозяйствами области. Расчеты с ними СП «Наманган-сут» практически полностью осуществляет на авансовой основе. Чтобы повысить заинтересованность хозяйств в сдаче молока, СП взялось обеспечивать их и некоторыми видами кормов — шелухой, шротом.

— Увеличение объемов поступающего на предприятие молока, — пояснил директор «Наманган-сут» Юнусхон Хожиакбаров, — необходимо для того, чтобы еще более разнообразить ассортимент нашей продукции.

Одна из последних новинок, предложенных СП, — сыр, получивший красивое название «Эдем». Для его выпуска предприятие приобрело специальную линию у французской фирмы «Актини». В скором времени здесь будет налажен выпуск фруктовых йогуртов. Планируется начать также производство сливочного масла в компактной расфасовке. Эти проекты «Наманган-сут» собирается осуществить за счет использования валютных средств, полученных от покупки части акций АО «Нафосат» известной швейцарской компанией «Нестле». В прошлом году эта компания выкупила акции «Нафосат» на общую сумму 230 тысяч долларов США. Тогда и было положено начало созданию СП «Наманган-сут».

Свой вклад в укрепление экономики Узбекистана швейцарская компания намерена увеличить. В Государственную инвестиционную программу вошел проект о выделении швейцарской стороной СП «Наманган-сут» инвестиций в размере шести миллионов долларов. В случае успешного осуществления этого проекта список продукции, выпускаемой СП, значительно расширится. Потребителям будут предложены различные виды детского питания, шоколадные напитки, каши, мороженое, кондитерские и макаронные изделия. Причем они пойдут не только на насыщение внутреннего рынка страны, но и на экспорт.

Н.ХОДЖАЕВА (УзА)

Спортивная хроника

ПЕРВЫЙ ШАГ К ОЛИМПУ

В спортивной жизни нашей республики первый чемпионат мира по курашу, который состоится в Ташкенте с 29 апреля по 3 мая, займет особое место.

Подготовке к этому большому спортивному празднику было посвящено совещание, состоявшееся в Ташкенте. В нем приняли участие представители Госкомспорта республики, Международной ассоциации кураша, Национальной федерации кураш, всех областей, авиакомпании «Узбекистон хаво йуллари», Телерадиокомпании республики, Национального банка и ряда учреждений и предприятий.

— После создания 6 сентября прошлого года Международной ассоциации кураша любимый нашим народом вид единоборства стремительно вошел в мировое спортивное сообщество, — сказал председатель Таможенного комитета республики, президент Национальной федерации кураша Уткир Камилов. — 28 стран, среди которых 15 европейских, стали учредителями МАКа.

За этими скупыми цифрами не просто интерес к новому виду спортивного единоборства, а признание достижений Узбекистана, который за короткий срок независимости добился больших успехов в демократических преобразованиях жизни.

Наглядным доказательством этому служат достижения наших спортсменов на крупнейших международных соревнованиях, высокий авторитет турниров, проводимых в нашей республике: международный турнир по теннису на Кубок Президента Узбекистана, международный турнир по борьбе на Кубок независимости, через год после своего рождения вошедший в пятерку престижных турниров из серии «Гран-при».

Первый чемпионат мира по курашу, в котором по предварительным переговорам примут участие сильнейшие борцы из более чем 50 стран, для Узбекистана — большая честь и серьезная ответственность. Ведь этот турнир — первый шаг нашего национального вида спорта к олимпийским высотам.

И поэтому узбекистанцы должны сделать все, чтобы этот первый шаг кураша, сделанный в родном доме, был уверенным и впечатляющим.

На совещании были рассмотрены организационные вопросы, связанные с подготовкой к чемпионату мира сборной Узбекистана.

НА ПУТИ В МИРОВУЮ ГРУППУ

В Лондоне, в штаб-квартире Международной федерации тенниса, состоялась жеребьевка квалификационного тура мировой группы Кубка Дэвиса-2000, командного чемпионата мира по теннису.

Жеребьевку между 16 командами провели президент Международной федерации тенниса Брайян Тобин и исполнительный директор Кубка Дэвиса Томас Холлберг. По ее итогам 24-26 сентября 1999 года состоятся матчи между следующими сборными:

Румынии — Германии, Великобритании — Южной Африки, Италии — Финляндии, Эквадора — Голландии, Новой Зеландии — Испании, Австрии — Швеции, Зимбабве — Чили.

Команда Узбекистана, победившая в азиатско-тихоокеанской группе, встретится со сборной Чешской Республики.

Президент Международной федерации тенниса Брайян Тобин отметил в интервью корреспонденту агентства «Жахон», что Узбекистан уверенно заявил о себе как о стране, где теннис стремительно развивается, а узбекские теннисисты добились в последнее время важных успехов на международной арене.

А В ВОЛЕЙБОЛЕ – КУБОК МИКАСЫ

Ташкент привык к крупным теннисным, борцовским и другим соревнованиям. Теперь в их числе появится новый турнир — Кубок Микасы по волейболу среди женских команд.

На пресс-конференции в Национальном олимпийском комитете, в которой приняли участие заместитель председателя оргкомитета Кубка, президент НОК Узбекистана С.Рузиев, представитель Азиатской конфедерации волейбола и японской фирмы Mikasa мистер Шихаб и генеральный секретарь Республиканской федерации волейбола, профессор УзГИФК Л.Айрапетьянц, журналистам было объявлено, что первый турнир состоится в Ташкенте с 24 по 31 мая 1999 года. Он пройдет в новом спортивном зале спорткомплекса Министерства обороны Республики Узбекистан, где другая очень известная в спортивном мире фирма Taraflex уже приступила к укладке современного покрытия площадки, и соберет в гости к волейболисткам ташкентского СКИФа команды «Иртыш» (Павлодар), МГФСО (Москва), сборную Киргизии и, конечно же, представительниц Страны восходящего солнца.

Вопрос о шестой вакансии будет решен между командами Кореи и Индии.

Рассказы о природе

МАТЬ-И-МАЧЕХА

Однажды весной баба Настя подложила под наседку четырнадцать утиных яиц.

Через четыре недели появились на свет четырнадцать пушистых шариков. Желтых, писклявых. Со стороны глянуть — ни дать, ни взять — цветы мать-и-мачехи. Если бы только не клювы лопаточкой да лапки.

Баба Настя кормила малышей мелко нарезанными крутыми яйцами, луком, клевером. И утята росли не по дням, а по часам. Клушка, ничего не подозревая, квохтала, кружилась вокруг своего потомства и, как всякая мать, души в них не чаяла.

Сначала она гуляла со своими чадами по двору. Разрыхляла лапками и клювом землю в поисках червяков и семян... Утята повторяли то, что делала мамаша. Но скоро им это занятие надоело. Желтоклювым больше нравилось толкаться возле поилки, плескаться в воде. Да и мир двора, огороженного металлической сеткой, с каждым днем казался им теснее — ведь утята росли.

И однажды солнечным летним утром баба Настя выпустила клушку с утятами за ворота. То-то было радости малышам-непоседам! Наступая друг на друга, они зашлепали-заспешили к ручью, который звонко журчал в конце улицы. Клушка еле поспевала за подросшим семейством.

Возле ручья мамаша и беспокойные малыши остановились. Перевели дыхание. Клушка тут же на бережку нашла рыхлую кучку. И только она принялась разгребать ее, как пушистые шарики один за другим — плюх, плюх! — скатились к ручью. И — поплыли! Да так проворно, будто давно этому научились.

Клушка всполошилась, замахала крыльями. Видано ли такое, чтобы цыплята плавали?! Ведь до сегодняшнего утра они оставались для нее цыплятами!

— Куд-куда? Куд-куда! — заполошно кричала курица, бегая взад-вперед вдоль ручья.

А утята уже не обращали на мать никакого внимания. Хоть и была она для них мачехой, но ухаживала-то, заботилась о них как родная.

Малыши ныряли с головой в воду, играли в «догонялки», поднимали брызги... И только накупавшись вволю, нехотя выкарабкались на сушу, где, обессилев от кудахтанья, устроилась под кустиком клушка...

С тех пор они каждое утро приходили к ручью. Утята радостно плескались в воде, а мать-и-мачеха дожидалась их на бережку.

Когда утята из желтых превратились в белых, ручей для них стал мелковатым. И тогда они начали уходить еще дальше — прямо к реке. Но курице такие прогулки показались слишком утомительными, и она все чаще предпочитала оставаться во дворе. Здесь уютно, привычно и всегда можно отыскать в траве червячка или зернышко...

Николай КРАСИЛЬНИКОВ

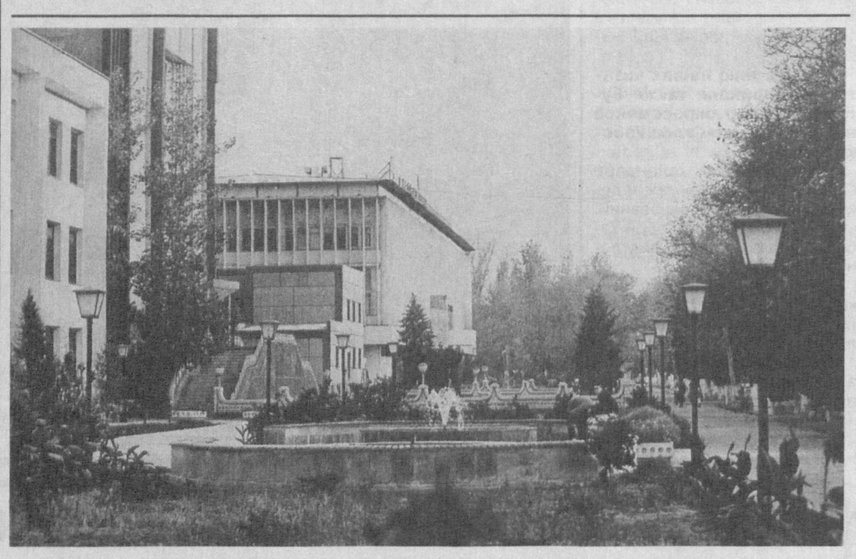

Один из уголков г. Гулистана. **Фото Р. ШАГАЕВА** (УзА)

ОЛИМПИАДА ЮНЫХ МАТЕМАТИКОВ

Благодаря независимости наша молодежь получила возможность проявить свои способности на мировой арене, участвовать в международных олимпиадах. Так, сборная команда наших юных математиков примет участие в 40-й Международной математической олимпиаде, которая состоится 13-18 июля в столице Румынии Бухаресте.

Для того, чтобы выявить самых одаренных детей, в академическом лицее имени С.Сирожиддинова при Ташкентском государственном университете состоялся конкурс, в котором приняли участие 80 победителей математических олимпиад Республики Каракалпакстан, областей и города Ташкента. Соревнования проводились по правилам международных математических олимпиад и определили 10 кандидатов. Теперь с ними будут проводить специальные занятия преподаватели Ташкентского государственного университета и Института математики Академии наук Узбекистана.

«ЧЕРЕЗ ВСЮ ЖИЗНЬ»

На киностудии «Узбекфильм» при поддержке НАК «Узбекистон хаво йуллари» и английской компании «Боинг» началась работа над новым художественным фильмом «Через всю жизнь», рассказывающим о летчиках гражданской авиации.

Съемки новой ленты об авиаторах будут проходить, кроме Узбекистана, в Америке, Южной Корее и Турции.

Кроссворд

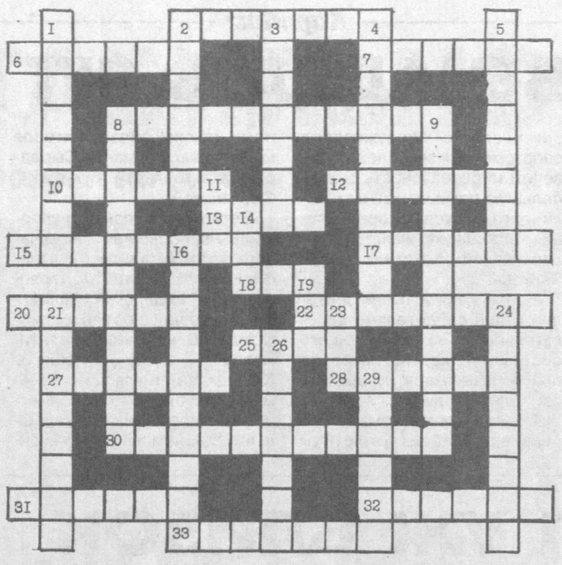

ПО ГОРИЗОНТАЛИ: 2. Несостоятельный должник. 6. Положение, когда борец лежит на ковре или, стоя на коленях, опирается на ковер руками. 7. Колющее оружие. 8. Журнал, издаваемый в свое время А.С.Пушкиным. 10. Общее обезболивание. 12. Модель земного шара. 13. Вьющееся растение. 15. Русский писатель, автор пьесы «Дни Турбиных». 17. В древнеримской мифологии богиня плодородия, брака. 18. Двоюродный брат и зять пророка Мухаммада. 20. Южное плодовое дерево. 22. Скручивание волокна, превращение его в нити. 25. Несчастье. 27. В античной мифологии фантастическое животное с туловищем льва, орлиными крыльями и головой орла или льва. 28. Великий князь литовский, затем польский король. 30. Переложение произведения, написанного для одного инструмента, применительно к другому инструменту. 31. Вид конного спорта. 32. Нахал. 33. Вид суслика.

ПО ВЕРТИКАЛИ: 1. Столица Непала. 2. Спортивный снаряд для упражнений в равновесии. 3. Город в Узбекистане. 4. Проведение радио- и телепередач непосредственно с места события. 5. Постановщик кинофильмов, владелец киностудии. 8. Наука о печатях. 9. Наука о законах передачи, хранения и переработки информации. 11. Все плохое, дурное, вредное. 14. Кустарник с гибкими ветвями. 16. Превращение каменного угля в кокс. 19. Город в Бельгии. 21. Учение о наследственном здоровье человека. 23. Подвижной поперечный брус на мачте, служащий на парусных судах для крепления прямых парусов. 24. Лошадь, которая бегает, попеременно вынося и опуская то обе правые, то обе левые ноги. 26. Доски, листовое железо, которыми обито что-либо. 29. Столица Кубы.

Составил Владимир ТЮРИКОВ

ОТВЕТЫ НА КРОССВОРД, ОПУБЛИКОВАННЫЙ В №15

ПО ГОРИЗОНТАЛИ: 6. Администрация. 9. Котлета. 11. Корнель. 13. Исократ. 14. Наполеон. 17. Политика. 19. Ока. 20. Гетнер. 21. Таллин. 24. Арабеска. 27. Розмарин. 30. Афоризм. 34. Беранже. 35. Рассказ. 36. Пульверизатор.

ПО ВЕРТИКАЛИ: 1. Восток. 2. Идальго. 3. Ункас. 4. Драка. 5. Гимнаст. 7. Котлас. 8. Уловка. 10. Тире. 12. Отел. 15. Литке. 16. Норка. 17. Патер. 18. Ислам. 22. Тренер. 23. Фирман. 25. Балагур. 26. Стаж. 28. Зима. 29. «Апостол». 31. Фетва. 32. Рефрен. 33. Зразы.

НЕОБЫЧНОЕ СВОЙСТВО УЗБЕКСКОЙ КЕРАМИКИ

Не имеющий аналогов в мировой практике метод лечения онкологических, эндокринных, сердечно-сосудистых и инфекционных заболеваний взят на вооружение в столичной клинике научно-медицинского центра «Камолот-саломатлик». Положительный эффект лечения дают особые свойства керамических покрытий ламп от приборов инфракрасного излучения. Материал получен группой узбекских исследователей под руководством кандидата биологических наук Рустама Рахимова путем сложных технологических процессов в солнечной печи.

Эта солнечная печь, действующая в НПО «Физика-Солнце», — единственная в мире. Значительно меньшей мощности аналогичная печь есть только во Франции. Поэтому заказы ведущих отраслей промышленности на керамические материалы с заданными свойствами — так называемую функциональную керамику — поступают в Узбекистан со всего мира.

Главный редактор Азим СУЮН

Редколлегия:
Абдулла ОРИПОВ
Абдулхафиз ДЖАЛАЛОВ
Азиз НОСИРОВ
Одилжон ОЛИМЖАНОВ
Ислам ШАГУЛЯМОВ
Салим АШУРОВ (первый заместитель главного редактора)
Норбобо ШАКАРОВ (заместитель главного редактора)
Андрей ОРЛОВ (заместитель главного редактора — «Голос Узбекистана»)
Алимкул СУЛТАНОВ (ответственный секретарь — «Узбекистон овози»).
Валерий ЛАБАРЕШНЫХ (ответственный секретарь — «Голос Узбекистана»)

ГОЛОС УЗБЕКИСТАНА

ЎЗБЕКИСТОН ОВОЗИ

Учредитель: Центральный Совет Народно-демократической партии Узбекистана.

Адрес редакции: 700000, г. Ташкент, ул. Матбуотчилар,32. Наши телефоны: 133-54-55, 136-26-70.

Дежурный редактор Михаил БАБИНЦЕВ

Регистрационный №43. Объём — 2 печ.л. Способ печати — офсетный, формат А 2. Заказ Г-0293. **Типография Издательско-полиграфического концерна «Шарк», адрес предприятия: ул. Буюк Турон, д.41.**

Номер подписан в печать в 16.00. По графику — 21.00.

Детский уголок

МОРОЖЕНОЕ

Вова купил мороженое и только хотел его надкусить, как показался Коля:

— Вова, дай откусить.

Коля откусил и пошел дальше. Вдруг показался Эдик:

— Вова, дай откусить.

Эдик откусил и пошел дальше. Вдруг показалась Наташа:

— Вова, дай откусить.

Наташа откусила и пошла дальше. Вдруг показался Игорь:

— Вова, дай откусить...

Так Вове и не удалось ни разу откусить от своего мороженого.

На следующий день мама сказала:

— Тебя видели с мороженым и Коля, и Эдик, и Наташа, и Игорь, и другие ребята. Нельзя его столько есть. Заболеешь. Поэтому сегодня ты на мороженое не получишь.

Вова очень обиделся, вышел на улицу и увидел Колю с мороженым.

— Дай откусить, — попросил Вова.

Вова откусил и увидел Наташу с мороженым.

— Дай откусить, — попросил Вова.

Вова откусил и увидел Игоря с мороженым...

Вова наелся мороженого и вернулся домой.

— И не проси, Вова, — сказала мама, — на мороженое я тебе сегодня не дам.

— Да и не нужно мне сегодня твое мороженое, — отозвался Вова. — Заболеть можно.

Илья БУТМАН

ВЕРБЛЮД НА ДИВАНЕ

— Ты знаешь,
Однажды в саванне
Верблюд отдыхал
На диване!
Саванна —
Не спальня!
В саванне
Нельзя отдыхать
На диване!
И все же однажды
В саванне
Верблюд отдыхал
На диване!
Он просто не знал,
Что в саванне
Нельзя отдыхать
На диване!

Владимир ОРЛОВ

УЛЫБКИ ПЕРВОКЛАССНИКА

— Папа, ты помнишь, что обещал мне десять долларов, если я перейду во второй класс? — спросил юный отпрыск.

— Да, да, конечно. Ну как твои дела?

— Поздравляю тебя, папа. Ты сэкономил эту сумму.

* * *

Ребенок обращается к продавщице:

— Дайте мне, пожалуйста, копилку с двойной защитой от отца.

* * *

Учительница спрашивает:

— Кто расскажет нам, как работает двигатель?

Вызывается ответить Петя:

— Можно я расскажу своими словами?

— Ну конечно!

— Брум, брум, брум...

* * *

Учитель записал в дневнике ученицы: «Ваша дочь ужасная болтунья». Назавтра дочь возвращает дневник с ответом отца: «А если бы вы послушали ее мать!»

* * *

— Сынок, где твой дневник?

— Вася взял — попугать родителей.

* * *

— Когда ты наконец исправишь свою двойку?

— Ну что я могу поделать, папа, журнал хранится в учительской, как я ее исправлю?!

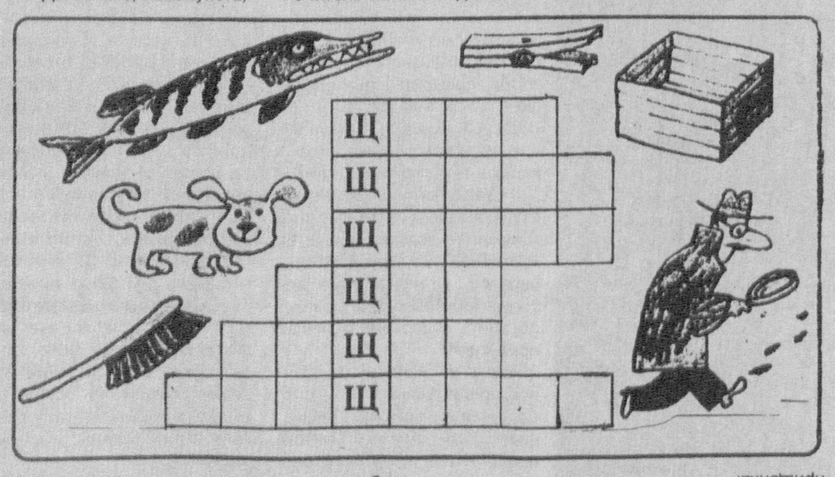

Постарайтесь разместить слова с буквой «щ» в этих клеточках.

Ответ: щука, щетка, щенок, щик, сыщик, пришелец.

ВУНДЕРКИНД ЛИ ВАШ РЕБЕНОК?

Каждый ребенок имеет свои, только ему присущие черты. Между прочим, проявляются они с самого раннего возраста, и долг родителей распознать их пораньше, чтобы не прозевать в ребенка задатки, скрытые «за семью печатями». Вот тут-то и может оказать родителям определенную услугу предлагаемый тест.

1. Ваш ребенок научился читать рано, еще до того, как ему исполнилось шесть лет: самостоятельно — 7 очков, с помощью кого-то — 5 очков.

2. Читает много книг, притом быстро — 2 очка.

3. Сам или с чьей-то помощью приохотился к словарям и энциклопедиям — 2 очка.

4. Легко научился читать, но испытывает трудности при чтении — 1 очко.

5. Занимается за закрытыми дверьми, а друзья, как правило, старше него — 2 очка.

6. Любит беседовать со старшими, как равный с равными — 2 очка.

7. Задает много разных и оригинальных вопросов, ставя подчас в тупик даже взрослых — 2 очка.

8. У него и у самого готовы ответы даже, казалось бы, на самые неожиданные вопросы — 1 очко.

9. Иногда он рассеян, но всегда в состоянии сделать удивительно находчивые обобщения (скажем, при просмотре кинофильма, телевизионной передачи или просто наблюдая за кем-то) — 2 очка.

10. С удовольствием вступает в беседу об окружающем нас мире, дает свою оценку явлениям — 1 очко.

11. Со скукой относится к однообразным, ставшим привычными делам — мытью полов, посуды, выполнению учебных упражнений, не требующих больших усилий, — 1 очко.

12. Он весьма чувствителен к любой несправедливости, если даже это не касается его самого, — 2 очка.

13. Любит шутить и сам обладает чувством юмора — 2 очка.

14. У него богатый словарный запас и он умело вводит в разговор различные термины, удивляя при этом уровнем своих рассуждений, — 2 очка.

15. Любит сложные игры (шахматы и другие, требующие определенной сообразительности) — 2 очка.

16. По сути он еще только в школу собирается, а уже интересуется тем, что изучают старшеклассники, — 1 очко.

17. Предпочитает различные занятия, но при этом всегда любит решать все самостоятельно — 2 очка.

18. Его занимает Вселенная, он интересуется происхождением человека и всем тем, что касается праистории, то есть нашего изначального бытия, — 2 очка.

19. Пошел в школу и учится без особых усилий, все быстро улавливает, все понимает и при этом еще имеет свое мнение по многим вопросам — 2 очка.

Итак, приступаем к подсчету. Суммируйте полученные очки. Если их набралось **от 10 до 13** — это говорит о том, что ваш ребенок обладает определенными способностями, **от 14 и больше** — у него исключительные способности, и, следовательно, вам надо подумать о том, как дальше организовать его обучение с тем, чтобы развить их.

ЗАГАДКИ

Они без устали весь день
Взлетают вверх и вниз спускаются.
И если ты на них залез,
Тебе не заскучается.

(Качели)

Колюч, да не еж.
Вцепится,
Коли мимо пройдешь.

(Репейник)

С миру по шутке

Идет медицинская комиссия призывников.

— На что жалуетесь?

— У меня близорукость.

— Ничего. Будете в первых окопах, чтобы лучше видеть. Следующий!..

* * *

— Восемнадцать лет бывает один раз в жизни.

— А восемьдесят один еще реже.

* * *

Мимо тюрьмы идет молодая девушка. Голос из окна:

— Девушка! Что вы делаете вечером 7 июля 1999 года?

* * *

«Шестисотый» «мерс» въезжает сзади в асфальтовый каток. Из машины вылезает здоровенный детина и начинает звонить по мобилу своему гаишнику. Через некоторое время останавливается милицейская тачка, из нее выходит гаишник, подходит к водителю катка, отводит его в сторону и задушевно шепчет:

— Ну, рассказывай. Как обгонял... Как подрезал...

* * *

— Скажите, пожалуйста, вас ваша работа удовлетворяет?

— Вы знаете, иду на работу: девки хорошие, хочется... Иду с работы, те же девки, но уже не хочется. Значит, удовлетворяет.

* * *

Университет. Сессия. Читальный зал. К одному студенту подходит другой:

— Слушай, а ты книгу вверх ногами держишь!

— А ты че, Фрейд, что ли?

— Причем тут Фрейд?

— Это книга! Какие у нее ноги? Ты еще скажи, что я ей меж страниц заглядываю!..

* * *

Лозунг в студенческой столовой: «Поймал мыша — ешь не спеша!!!».

* * *

В институте на вступительном экзамене экзаменатор спрашивает абитуриента:

— И напоследок скажите, пожалуйста, почему вы решили поступить именно в наш институт?

Абитуриент:

— Пап, не задавай глупых вопросов:..

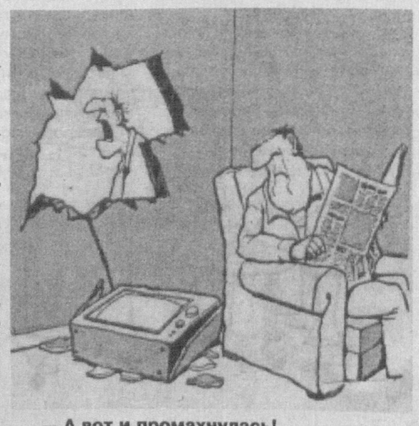

— А вот и промахнулась!

Хозяйке на заметку

САМОВАР ГУДИТ, УХОДИТЬ НЕ ВЕЛИТ

Ну, самоваров сейчас в наших домах немного осталось. Впрочем, выручит и обычный чайник. Согласитесь, как во время дружеской встречи или просто доброго семейного ужина обойтись без чая! А что подать к горячему ароматному напитку? Вот несколько рецептов.

ПЕЧЕНЬЕ «МАЛЮТКА»

Возьмите 250 г муки, 200 г сливочного маргарина, 100 г сахарного песку, щепотку соли и замесите тесто. Раскатайте его в пласт толщиной 3 мм. Маленькой рюмочкой вырежьте кружочки, уложите их на смазанный маслом противень. Выпекайте печенье в горячей духовке несколько минут. Когда оно остынет, соедините печенье по два вместе, склеивая их густым джемом, шоколадной глазурью. Сверху обсыпьте сахарной пудрой.

ПЕЧЕНЬЕ СБИВНОЕ

Яичные белки (4 шт.) взбейте в крепкую пену и, продолжая взбивать, прибавьте сахарную пудру или сахарный песок (1 стакан). Взбитые с сахаром белки можно класть десертной ложкой на лист белой бумаги, положенный на противень. Выпекайте печенье в нежаркой духовке.

БАРАНКИ ДОМАШНИЕ

Из 600 г крупитчатой муки, 5 яиц, 1 ст. ложки растопленного масла, полстакана воды сделайте тесто, разотрите его деревянным пестиком, а потом хорошенько промесите руками. Сделайте баранки и опустите в кипящую воду. Они будут готовы, когда всплывут. Затем уложите их на железный лист, посыпьте анисом или тмином (по вкусу) и поставьте в духовку (легкий жар), чтобы запеклись.

ПОНЧИКИ

Воду (250 г) со сливочным маслом (100 г) вскипятите, засыпьте сразу всю муку (200 г) и варите на слабом огне, помешивая, пока тесто не загустеет и не начнет отставать от кастрюли. Тесто слегка остудите, введите в него 4 целых яйца и 3 желтка, непрерывно растирая, добавьте натертый сыр (200 г), хорошенько вымесите.

Готовое тесто берите чайной ложкой и опускайте в кипящее масло. Когда пончики сильно вздуются, полопаются и зарумянятся, выньте их, обсушите на бумаге и обваляйте в натертом сыре (100 г).

Секреты кулинара

КАК ЗАВАРИВАТЬ ЧАЙ

• Заваривать чай следует только свежевскипяченной водой.

• Перед завариванием фарфоровый чайник 2-3 раза ополосните крутым кипятком.

• К чайной заварке можно добавить: лимонную или апельсиновую цедру, сбор трав — липового цвета, мяты и других, листьев малины, черной смородины.

• Для усиления аромата перед завариванием в чайник положите кусок сахара.

• Засыпьте в чайник чай и добавки. Залейте наполовину крутым кипятком и дайте настояться в течение 4-5 минут. Затем долейте чайник кипятком.

• Если на чае появилась пена, значит, он заварен правильно.

• Свежезаваренному чаю не дают перестаивать. Его сразу разливают по чашкам, не разбавляя дополнительно кипятком.