## СОБЫТИЯ НЕДЕЛИ

● **ПЕРВЫМИ В РЕСПУБЛИКЕ** выполнили годовой план сдачи зерна государству хлеборобы Бухарской области. С замечательной трудовой победой их от всего сердца поздравил Президент страны Ислам Каримов. Решение хлеборобов Бухары сдать дополнительно еще 20 тысяч тонн зерна, отметил он, явится огромным вкладом в зерновую независимость страны.

● **ВСТРЕТИЛИСЬ ИСТОРИКИ,** этнологи, специалисты Узбекистана и ряда зарубежных стран. На международной конференции, состоявшейся в Государственном музее истории Темуридов, они обсудили актуальные проблемы этнологии среднеазиатского региона. Конференция была организована Институтом истории Академии наук Узбекистана в сотрудничестве с исследовательским институтом Франции по изучению Средней Азии.

● **48 МИЛЛИОНОВ ФРАНКОВ** пойдут на улучшение снабжения жителей Узбекистана питьевой водой. Протокол о предоставлении такого кредита подписан правительствами Узбекистана и Франции. Средства предназначены для закупки французского оборудования и выполнения нескольких проектов, касающихся Самарканда, Муйнака, а также модернизации Южного голодностепского канала.

*Навстречу Дню Независимости*

## ПРАЗДНИК ЖУРНАЛИСТОВ

**27 июня — День работников печати и средств массовой информации.**

Это — професиональный праздник журналистов, полиграфистов, всех работников газет и журналов, радио и телевидения Узбекистана. В нашей независимой стране перед работниками прессы открыто широкое поле деятельности. Главное, чтобы их выступления на страницах периодических изданий и в электронных средствах информации работали на углубление реформ, были острыми, проблемными и обязательно конструктивными, то есть содержали не только критику, но и конкретные предложения, направленные на повышение эффективности преобразований во всех сферах жизни.

В преддверии праздника «Голос Узбекистана» от души поздравляет коллег, желает им творческих успехов.


*Эта дорогая Родина принадлежит всем нам!*

# ГОЛОС УЗБЕКИСТАНА

Общественно-политическая газета Народно-демократической партии Узбекистана | № 26 (368) 25 июня 1999 г. | Цена свободная | Выходит с 5 марта 1992 года


*Спрашивают — отвечаем*

## РАЗВЕ МОЙ ТРУД НЕ НУЖЕН?

*«Я на пенсии, но силы у меня есть, знаний и опыта хватает. Вполне мог бы работать, чтобы приносить пользу стране и улучшить свое материальное положение. Однако, как выяснилось, если например, заработаю 3 тысячи сумов, то мне дадут только половину пенсии. Выходит, работать целый месяц я буду всего за 500 сумов. Что за нелепость?*

*В.Родионов, пенсионер*

Наш корреспондент побывал в Министерстве социального обеспечения Узбекистана. Вот что там сообщили:

Сегодня в Узбекистане пенсии получают более 2,5 миллиона человек. 150 тысяч из них работают. Минимальная пенсия, как известно, в республике составляет 2520 сумов, — почти в два раза больше минимальной заработной платы.

Работают сейчас многие пенсионеры. Предположим, человек получает пенсию 5 тысяч сумов (не самую высокую в республике), нашел работу, на которой, как говорится, «чистыми» получает столько же. Значит, общая сумма для него (с учетом 50 процентов пенсии) будет составлять 7,5 тысячи сумов. Но не забудьте, что рядом с ним работают молодые, крепкие люди, которые получают только пять тысяч сумов на руки. Давайте учитывать и этот факт, если уж говорим о справедливости.

Конечно, пенсионеры могут работать и зарабатывать, передавать опыт, знания молодежи. И в этом праве им отказа нет.

На основании указов Президента республики «О выплате пенсий работающим пенсионерам» различные заинтересованные министерства разработали Порядок выплаты пенсий работающим пенсионерам. Половина пенсии для работающих выплачивается не потому, что их права хотят ущемить. Сильная социальная политика заключается в том, чтобы все слои населения были достаточно защищены.

На нынешнем этапе экономических преобразований государство в первую очередь заботится о малообеспеченных, малоимущих, многодетных семьях, ветеранах, инвалидах. Их в республике не так уж и мало — сотни тысяч, и каждый имеет право на государственную поддержку. Они тоже хотели бы работать, но не могут. Кто же им поможет, кроме государства? Поэтому пенсия у нас значительно больше минимальной зарплаты. Причем размер пенсионного обеспечения уже неоднократно повышался. Кстати, работающие пенсионеры при переоформлении на новую работу два месяца в году получают пенсию в полном объеме — 100 процентов.

Кроме того, согласно Порядку выплаты пенсий по президентскому Указу инвалидам и участникам войны (приравненным к ним лицам, инвалидам I и II групп, а также лицам, пострадавшим вследствие чернобыльской катастрофы) выплачивается при работе также 100 процентов пенсии. Сейчас под эту категорию подпадают и председатели махаллинских сходов.

В пенсионном обеспечении возникают и другие проблемы, которые требуют осмысления и понимания. Кто из нас не был свидетелем таких разговоров: «Я работал начальником (может, и не очень большим), а получаю пенсию такую же, как уборщица». Да, сейчас размер пенсии может быть примерно одинаковым при равном трудовом стаже — что у главного инженера, что у вахтера. И это не от того, что умаляют заслуги одного и возвышают другого. Вопрос стоит так: оба они пенсионеры, и защищены должны быть одинаково. Но придет время, когда страна станет богаче, и увеличатся пенсии по категориям трудящихся.

Выступая на четырнадцатой сессии Олий Мажлиса Президент Узбекистана И.А.Каримов отметил, что, исходя из складывающейся макроэкономической ситуации и поступательного роста реальной экономики в стране, мы вправе сегодня поставить задачу повысить в ближайшие пять лет минимальную заработную плату в 3,5 раза. Конечно же, будут повышены и пенсии.

**Вячеслав ДРАЧЕВ**

## ПЛАТИМ И ... ПЛАЧЕМ

*В вашей газете 21 мая в статье «Не много ли платим?» было рассказано о новых, резко возросших тарифах в оплате жилья, о том, чем это продиктовано. Недавнее реформирование жилищно-коммунальной сферы больно ударило по гражданам со скудным заработком и пенсионерам. Ведь у многих из них расходы на жилье отныне превышают половину всех доходов, и они, скажем прямо, не в состоянии оплатить коммунальные услуги, эксплуатационные расходы. А между тем составной частью всех серьезных преобразований у нас является социальная защита населения. Как решается этот жизненно важный вопрос в данном случае?*

Мы привели отрывок из письма в редакцию нашей читательницы из Янгиюля пенсионерки М.Эралиевой. На ее вопрос по просьбе редакции отвечает главный инженер треста «Ташкилотчи» Министерства коммунального обслуживания Узбекистана **Атхам ШЕРМУХАМЕДОВ:**

— Я только что вернулся из Минюста республики, где мне вручили зарегистрированный «Порядок оплаты расходов, связанных с содержанием и ремонтом жилых помещений и коммунальных услуг в городах и населенных пунктах Республики Узбекистан».

Вся четвертая глава этого документа посвящена льготам, которыми вправе пользоваться многие категории граждан при оплате эксплуатационных расходов и коммунальных услуг — то есть центрального отопления, холодного и горячего водоснабжения, канализации, вывоза бытового мусора, газоснабжения и электроснабжения. Здесь множество пунктов, и любой гражданин может ознакомиться с их содержанием в своем арендном предприятии, пришедшем на смену жэкам. Впрочем, эти качественно новые службы обязаны вести широкую разъяснительную работу на предприятиях, в организациях, учреждениях и махаллях о сути и значении нового законодательства в жилищно-коммунальной сфере. Если вам не ответят на какой-либо вопрос — это непорядок.

Так вот, первыми в перечне лиц, которым предоставлены льготы, значатся инвалиды, участники второй мировой войны, воины-интернационалисты, семьи погибших военнослужащих. Эти лица освобождены от оплаты эксплуатационных расходов в пределах установленной нормы жилой площади, которая составляет 10 квадратных метров на каждого члена семьи. Им же предоставлена скидка в размере 50 процентов с установленных тарифов за пользование центральным отоплением, горячим водоснабжением, водопроводом и канализацией, газом, электроэнергией.

Далее в числе льготников идут жены погибших военнослужащих, не вступившие в другой брак, а также родители таких военнослужащих, независимо от вида получаемой ими пенсии. Льготы распространяются также на семьи лиц, погибших или умерших в результате ранения, контузии, увечья или заболевания, полученных в боевых действиях, либо при исполнении иных обязанностей воинской службы в период выполнения интернационального долга. Имеются в виду граждане, получающие пенсию по случаю потери кормильца.

Возможен вопрос, какими документами могут удостоверить свое право на льготы перечисленные лица? Они должны предъявить соответствующие удостоверения, скажем, удостоверение «Участник Отечественной войны» и справку ВТЭК об установлении инвалидности. Выданы удостоверения и воинам-интернационалистам. Кроме того, им могут быть выданы справки соответствующего образца. Выдаются также справки семьям погибших военнослужащих.

Согласно постановлению правительства от 6 апреля 1992 года льготы предоставлены проживающим в Узбекистане гражданам, пострадавшим вследствие Чернобыльской катастрофы. Они оплачивают лишь 50 процентов тарифов за пользование отоплением, водопроводом, газом и электроэнергией. Документом, дающим право на эти льготы, является удостоверение участника ликвидации последствий аварии на чернобыльской АЭС.

Существенную роль сыграл указ Президента страны, по которому учителям всех типов школ, воспитателям детских домов, проживающим в городах, предоставлена льгота — оплачивать эксплуатационные расходы и коммунальные услуги лишь в половинном размере, а проживающие в сельской местности полностью освобождены от оплаты. В соответствии с другим президентским указом правом на льготы наделены одинокие пенсионеры и инвалиды, нуждающиеся в постоянном уходе. Поясним, что список таких лиц определяется райотделами социального обеспечения совместно с исполнительными органами хокимиятов. Они освобождаются от оплаты как эксплуатационных расходов, так и коммунальных услуг. Документом, дающим право на подобную льготу, является специальный вкладыш к пенсионному удостоверению. За вкладышами следует обращаться в службу соцобеспечения.

Есть еще одна большая группа льготников. Правительственным постановлением от 8 января 1992 года от оплаты эксплуатационных расходов и коммунальных услуг освобождены воспитатели и учителя дошкольных и внешкольных учреждений, преподаватели и мастера производственного обучения системы профтехобразования, проживающие на селе. Тем же категориям работников в городах дана льгота — 50 процентная скидка.

Такое же право предоставлено профессорско-преподавательскому составу, научным работникам и учебно-вспомогательному персоналу высших и средних специальных учебных заведений. В данном случае документы на льготников готовит администрация самих учебных заведений по установленным образцам.

Льгота — 50-процентная скидка полагается также персональным пенсионерам. Для подтверждения своего права на это достаточно предъявить пенсионную книжку.

Не обойдены вниманием участники трудового фронта в годы второй мировой войны. Они наделены 30-процентной скидкой в оплате водоснабжения, газа, электрической и тепловой энергии. Льготниками являются инвалиды первой группы по зрению. Они оплачивают жилую площадь и коммунальные услуги лишь на 50 процентов. Полностью освобождены от оплаты эксплуатационных расходов и коммунальных услуг граждане, награжденные медалью «Соглом овлод учун» 1-й степени. А лица, удостоенные этой же медали 2-й степени, пользуются правом на 50-процентную оплату.

Могут спросить: как быть, если собственник или квартиросъемщик, либо члены их семей имеют право на две и более льгот? В таких случаях при начислении оплаты применяется лишь одна льгота — та, которая предоставляет наивысшую скидку.

По всей вероятности, пенсионеры, о которых пишет в редакцию читательница М.Эралиева, имеют право на те или иные льготы, а значит, смогут сократить свои расходы на оплату жилья. Для этого им надо обратиться в свое арендное предприятие и потребовать четкого ответа на все вопросы, учитывая новые меры государственной защиты населения.

Добавлю, что круг граждан, пользующихся льготами, имеет тенденцию к увеличению. Основным в реформировании жилищно-коммунального хозяйства республики по-прежнему остается социальная защита населения. Касается она прежде всего малоимущих семей.

**Записал Икрам АХМЕТОВ**

*Хозяева земли*

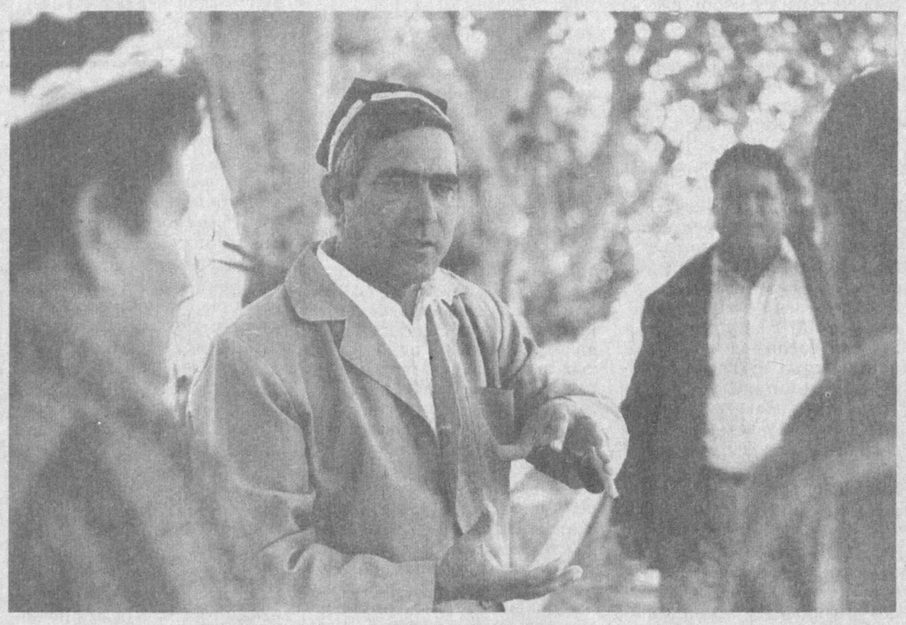

У дехкан в эти дни особо «жаркая» пора и не только из-за погоды. На хлебных полях страны полным ходом идет уборка зерновых, на хлопковых — междурядная обработка растений, поливы.

В целинном ширкатном хозяйстве «Дустлик» Бахористанского района Кашкадарьинской области основная рабочая сила — семейные звенья. Дружная семья Асада Шукурова специализируется на выращиванИ хлопчатника. В эти горячие дни, как и все дехкане, бригада с раннего утра в поле. Мать — Зиеда Сафарова готовит пищу. Сыновья и дочери — помощники отцу.

**НА СНИМКЕ: руководителя ширкатного хозяйства «Дустлик» Файзуллу Андамуродова (в центре) в эти дни можно застать только в поле.**

**Фото Ш.ШАРАПОВА** (УзА)

*Под острым углом*

## ЖУЧКИ НА РЫНКЕ

Изнанка может быть не только у товара. Так считает слесарь-наладчик Ташкентского авиаобъединения Искандер Латыпов. Зарплата у него не столь уж велика, но он каждое воскресенье идет на базар, взять самое необходимое для своей семьи. Тем более, живет он рядом с рынком, который называется «Авиасозлар». В отличие, скажем, от Алайского или Мирабадского, он не имеет радужных куполов, стройных торговых рядов и, естественно, больших удобств, необходимого санитарного порядка. Вещевые и продуктовые прилавки находятся буквально рядом. Возле них расположились прямо на земле продавцы, торгующие сигаретами, семечками и другой мелочью.

— С первого дня появления этого рынка я пользуюсь его услугами, — рассказал мне **Искандер ЛАТЫПОВ.** — И вижу все его контрасты. Нагрянет какая-нибудь комиссия из хокимията или налоговой инспекции, вместе с милицией наведет порядок, а через два-три дня опять все возвращается к старому. Взять, к примеру, цены. Если рано утром придешь, они божеские, а часам к одиннадцати резко подскакивают. Значит, в дело вступили перекупщики. Убежден, здоровье рынка зависит от тех, кто им руководит...

Мнение рабочего Латыпова потверждает такой факт. Контролер рынка А.Ибрагимов обратился в городское управление милиции, сообщив о том, что заместитель директора «Авиасозлар» Ш.Заиров систематически вымогает деньги у дехкан, торгующих овощами и фруктами. Оперативники ГУВД, что называется, взяли руководителя с поличным, нашли в его кабинете около 84 тысяч незаконно присвоенных сумов.

— Подобный случай не единичен, — говорит начальник отдела по борьбе с коррупцией и рэкетом ГУВД Ташкента **Аъло УМАРОВ.** — С начала года раскрыто более 60 преступлений на рынках города — взяточничество, вымогательство, незаконные валютные операции и прочие. Заведены уголовные дела, и, конечно, хочется, чтобы их более оперативно рассматривали суды.

Милиция, руководствуясь постановлением Кабинета Министров республики о мерах по улучшению работы рынков и качества обслуживания населения, действительно взялась за всех базарных проходимцев. Особенно это чувствуется после недавней смены руководства городского управления внутренних дел. Число преступлений постепенно снижается. И все же жители столицы вправе спросить: когда будет истинный порядок в управлении рынками и в определении цен на товары? Почему на некоторых рынках цены явно завышены? Почему незаметно влияние городского совета председателей правлений рынков, департамента по торговле и услугам населению хокимията, которые и созданы для того, чтобы соблюдалась законность? Почему перекупщики все еще диктуют свою волю?

Превратили рынки в кормушки некоторые организации, имеющие весьма отдаленное отношение к торговле. Так, на том же базаре «Авиасозлар» был взят с поличным при получении 30 тысяч сумов «за молчание» работник Ташкентского городского комитета охраны природы. Нет, он не узрел на рынке «незаконные вырубки деревьев» или захламленный сквер, а стал кинокамерой снимать упавшие на землю и раздавленные овощи, вынудил продавца дать взятку. Похожие случаи оперативники ГУВД выявили на рынках «Чорсу», Юнусабада, где рьяно за «порядок» боролись пожарные, представители общества садоводов, другие любители поживиться за счет базарного прилавка.

Рынок был и остается главным поставщиком продуктов. И крайне важно, чтобы это место торговли было чистым во всех смыслах. Тут не место всяким жучкам, тем более — двуногим.

**Максуд ЭГАМБЕРДЫЕВ**

**От редакции.** Наш корреспондент заглянул на упомянутый в материале Мирабадский рынок, поинтересовался ценами. Средний по качеству картофель, например, почему-то у всех продавцов стоит одинаково — 100 сумов за килограмм. И это в конце июня!

На вопрос, откуда «золотая» картошка, торговцы, помявшись, ответить толком не могли. Похоже, не они ее выращивали. По всей видимости, на Мирабадском рынке тоже расплодились двуногие жучки-перекупщики. Они «держат» цены на овощи и фрукты: пусть сгниет, а дешевле не отдам.

Разве истинный дехканин так поступит? Земледельца дома ждут дела, он готов, поторговавшись, как и принято на базаре, уступить в цене. Ему выгодно быстро обернуться, а не стоять целыми днями у прилавка, взвинчивая цену.

Вот здесь самое время контролерам поинтересоваться, что за «жучки» разместились на рынке, с чего бы так дружно удерживают одну цену на товар?

*Газете сообщают*

## «В ГОСТЯХ, А НЕ ДОМА»

Корреспонденция под таким заголовком была напечатана в газете «Голос Узбекистана» 21 мая 1999 года. В ней рассказывалось о недостатках и упущениях в производственно-хозяйственной деятельности совместного узбекско-британско-украинского предприятия «Кейч технолодж», хозяйств республиканской государственно-акционерной корпорации «Узхлебопродукт» и иных ведомств, руководители которых необоснованно считают подсолнечник культурой бесперспективной вопреки собственной выгоде.

Заместитель председателя правления корпорации «Узхлебопродукт» **С.Б.НИЯЗОВ** в своем ответе редакции сообщил, что газетная публикация всесторонне обсуждена на общем собрании корпорации, критика признана объективной. На основе прозвучавших на собрании предложений разработаны конкретные меры по устранению причин неудовлетворительной работы совместного предприятия, и они уже реализуются. Процесс выращивания подсолнечника — «цветка солнца» в нужном количестве и выпуск подсолнечного масла взяты под строгий контроль правлением корпорации.

## У карты новостей

*Сообщают корреспонденты газеты «Голос Узбекистана» и УзА*

### НОВАЯ ЛИНИЯ

**Заработала новая линия по дезодорации и розливу в полиэтиленовые емкости хлопкового масла, смонтированная в СП «Андижан-фларуп-ойл-компани».**

Совместное узбекско-американско-бельгийское предприятие создано на базе АО «Андижанегмой» (масложиркомбината). Мощность новой линии — 40 тонн продукции в сутки. Расположенное в областном центре СП уже выпустило 227 тонн качественной и прекрасно упакованной продукции на сумму около 19 миллионов сумов.

### СТАРЕЙШИНА ОТРАСЛИ

**Навоийский хлопкоочистительный завод появился в конце прошлого века. В первое время он перерабатывал ежегодно всего 15-20 тысяч тонн хлопка-сырца, теперь же — до 60 тысяч тонн, получая около 20 тысяч тонн доброкачественного волокна.**

Сегодня старейшее предприятие хлопкоочистительной промышленности Узбекистана не узнать. Привлекательным стал его внешний вид, модернизировано технологическое оборудование.

При заводе работает швейный цех, где в две смены работают тридцать юношей и девушек. У предприятия свои животноводческая ферма и лимонарий.

### РАЗ ПОКУПАЮТ, ЗНАЧИТ ЦЕНЯТ

**На днях предприятия акционерного объединения «Кашкадарья — госхлопкопром» выполнили программу отправки хлопкового волокна за рубеж.**

Предпринимателям Великобритании, Швейцарии, Голландии, Бельгии и России продано 116 тысяч тонн волокна. Бизнесменов прежде всего привлекает высокое качество конкурентоспособной продукции.

### ВРАЧЕБНЫЙ ПУНКТ В МАХАЛЛЕ

**Свыше пяти тысяч жителей махалли Нодира Бегим города Янгиюля Ташкентской области могут теперь пользоваться услугами открытого здесь врачебного пункта.**

Это лечебное учреждение оснащено современным медицинским оборудованием и обеспечено квалифицированными врачами. Здесь также открыта больница для лечения легочных заболеваний. Врачебный пункт открыт благодаря спонсорам — предприятиям и организациям района.

### ПРИЗНАНИЕ ЗАСЛУГ УЧЕНОГО

**Галлааралец С.Шадманов избран действительным членом Академии наук России. Это стало признанием заслуг нашего ученого, разработавшего новый генетический метод предварительного определения породности и продуктивности крупного рогатого скота.**

— Таких животнных Узбекистан пока закупает за рубежом, затрачивая большие валютные средства, — сказал друг академика, председатель объединения дехкан-фермеров Галлааральского района Джизакской области У.Таджиев. — Практическое применение научных разработок С.Шадманова в республике поможет развитию животноводства.

Сейчас в агроферме «Галлаарол» 400 коров выращивают по методу местного ученого. Похоже, его разработками заинтересовались и российские специалисты.


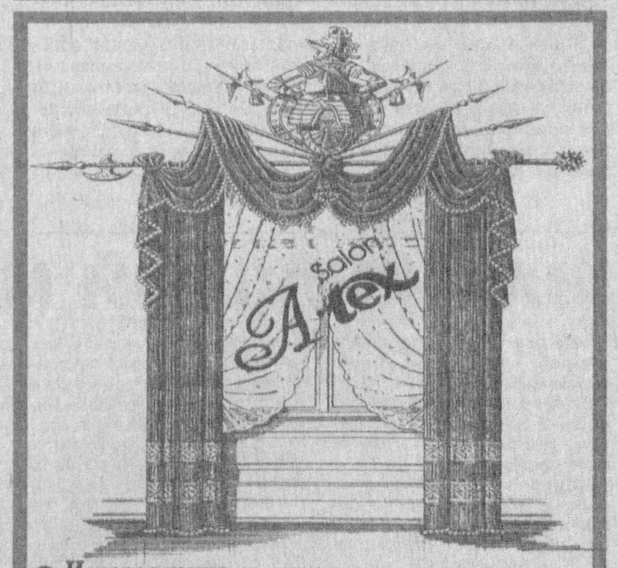


- Изготовление и установка портьер
- Портьерные аксессуары
- Готовые портьеры и текстиль для дома
- Обивка мебели и изготовление портьер в одном стиле
- Более 200 видов тканей в ассортименте
- Консультации и выезд дизайнера
- Компьютерный дизайн интерьера

Адрес: ул. Муртазаева, 17 (стадион "Старт"). Тел.: 137-65-67, факс: 137-65-74.

*НДПУ: отчеты и выборы*

# АКТИВНО, ПО-ДЕЛОВОМУ

**прошла II конференция Ташкентской городской организации НДП Узбекистана. Ее делегаты определили приоритетные направления деятельности столичной парторганизации на предстоящий период.**

Со времени проведения учредительной конференции прошло семь с половиной лет. За эти годы в ряды городской организации НДПУ влилось более 40 тысяч членов партии и ныне ее численность достигла 49 тысяч человек. При этом более чем на две тысячи увеличилось количество женщин, значительно больше стало рабочих, учащихся и служащих. Быстрыми темпами растет число территориальных и махаллинских парторганизаций. Сегодня в городе действует 1616 первичных парторганизаций, 787 из них — территориальные.

Эти цифры и факты привел в своем докладе на конференции первый секретарь городского совета партии Л.Гулямов.

Докладчик отметил, что в течение всего прошедшего периода главным делом городской организации НДПУ было практическое участие в осуществлении экономических реформ, в формировании институтов государственной власти, создании в столице республики благоприятных условий для углубления демократических процессов, укрепления стабильности, гражданского мира и межнационального согласия.

Действуя в трудовых коллективах и по месту жительства населения, партийные организации стремились пробуждать инициативу людей, мобилизуя их на творческий поиск путей более быстрого и эффективного решения задач структурной перестройки экономики. При этом городской совет НДПУ действовал в тесном контакте с хокимиятами, постоянно расширяя взаимодействие с общественными организациями и движениями, которые провозгласили своей целью поддержку курса реформ, осуществляемых руководством страны.

Пожалуй, одним из красноречивых подтверждений стабильного, проверенного временем взаимодействия столичной организации НДПУ с органами местной исполнительной власти явилось то, что Ташкентский хокимият в президиуме конференции представляли сразу три заместителя хокима — Р.Акрамов, Э.Эрназаров и председатель женсовета города Ф.Абдурахимова. А Эркин Эрназаров, выступивший на конференции, поделился своими соображениями о дальнейшем расширении и углублении этого сотрудничества, особенно в решении социальных вопросов, а также в улучшении бытового и коммунального обслуживания горожан.

Особое внимание уделялось и уделяется действенному участию партийных советов в реализации мер, направленных на социальную защиту населения и прежде всего наиболее уязвимых его групп. Арсенал форм и методов этой работы, накопленных городской партийной организацией, довольно обширен. Это шефство партийных советов над детскими домами и школами-интернатами, проведение благотворительных мероприятий, средства от которых направляются на оказание помощи малообеспеченным семьям. Партийные организации не остаются безучастными к судьбе старшего поколения, свято чтут память тех, кто не жалея жизни, отстаивал свободу и независимость нашей Родины. В связи с объявлением «Дня Памяти и Почестей» каждая партийная организация считает своим долгом отдать дань уважения не вернувшимся с полей сражений соотечественникам и проявить милосердие к тем, кто живет рядом с нами.

Говоря о важности участия партийных организаций столицы в решении социальных проблем, в массово-политической и воспитательной работе в трудовых коллективах и по месту жительства населения, делегаты конференции отмечали, что райсоветы НДПУ, первичные парторганизации должны сконцентрировать свои усилия на решении тех ответственных задач, которые выдвинуты Президентом страны И.А.Каримовым в его докладе на XIV сессии Олий Мажлиса республики. Ряд конкретных предложений и пожеланий на этот счет высказали, в частности, первый секретарь Хамзинского райсовета НДПУ Ш.Файзиев, заведующая исполнительным аппаратом наблюдательного совета Государственного акционерного общества «Ташкентский тракторный завод», секретарь первичной парторганизации предприятия Н.Липоткина и другие.

Одним из главных направлений в деятельности городской парторганизации является работа с молодежью. Широкое распространение в столице получили такие формы взаимодействия с молодежной аудиторией, как центры политической работы, школы молодых членов партии, постоянно действующие семинары для молодых учителей и работников детских дошкольных учреждений. В целях подготовки молодых людей к самостоятельной жизни при райсоветах партии созданы постоянно действующие семинары «Познай себя и мир». Развлекательные программы с участием самодеятельных художественных коллективов и профессиональных артистов, спортивные состязания и различные конкурсы регулярно организует для студенческой молодежи территориальная парторганизация вузгородка «Ешлик».

Логическим результатом и продолжением этой работы явился заметно усилившийся приток в НДПУ студенческой и творческой молодежи. Если два года назад молодежь в возрасте до 30 лет составляла одну треть принимаемых в партию, то сейчас — уже половину.

Однако это не дает оснований для самоуспокоенности и благодушия. Идеологическая и воспитательная работа среди населения, особенно среди молодежи, требует непрерывного совершенствования, постоянного поиска новых, более эффективных форм и средств. Это еще раз подтвердили трагические события февраля нынешнего года в Ташкенте. О необходимости усиления воспитательной работы говорили в своих выступлениях председатель правления АООТ «Узэлектроаппарат», депутат Олий Мажлиса А.Алимбаев, первый проректор Ташкентского государственного педагогического университета имени Низами А.Киргизбаев, председатель республиканского фонда «Камолот», депутат Олий Мажлиса Х.Абдураимов, актер Государственного академического театра драмы имени Хамзы, народный артист республики Т.Азизов, главный специалист медико-реабилитационного центра «Умид» Д.Курбанова и другие. При этом выступавшие подчеркивали, что всю эту работу необходимо строить в неразрывной связи с возрождением духовности и лучших народных традиций, с повышением уровня нравственности, образованности и культуры. Только на этом прочном фундаменте можно обеспечить успех реформирования экономики, построения демократического общества, повышения благосостояния народа.

Важное место в работе исполнительного бюро, отметил докладчик, занимают вопросы, связанные с деятельностью депутатов, избранных в представительные органы власти от НДПУ. Городской совет стремится создать народным избранникам все необходимые условия для их активной работы в избирательных округах, содействует им в организации встреч с избирателями.

За прошедший после выборов период избранные в столице от НДП Узбекистана 15 депутатов Олий Мажлиса и 27 депутатов Ташкентского городского кенгаша многократно отчитывались перед населением о своей деятельности, провели более 700 встреч со своими избирателями. За отчетный период в адрес депутатов от НДП поступило более 3 тысяч заявлений и просьб, большинство из которых решены положительно.

Депутаты принимают непосредственное участие в решении конкретных задач, связанных с развитием экономики города, с обеспечением социальной защиты населения, вносят определенный вклад в осуществление программ, направленных на обеспечение интересов семьи, женщин, молодежи, в проведении разъяснительной работы среди населения. Эффект этой работы был бы еще больше, если бы городской совет партии создал в Ташгорсовете свою депутатскую группу и тем самым придал организованный характер деятельности избранников от НДПУ.

Особую актуальность усилению и совершенствованию этой работы придают предстоящие выборы в Олий Мажлис и местные представительные органы власти. Ряд интересных соображений и конкретных предложений на этот счет высказали в своих выступлениях директор национального центра Республики Узбекистан по правам человека, депутат Олий Мажлиса, А.Саидов, генеральный директор научно-производственного объединения «Фонон», депутат Олий Мажлиса М.Ашуров и другие.

Аккумулируя опыт, накопленный на местах, городской совет стремится сделать его достоянием всех партийных организаций столицы. Так, за отчетный период, на пленумах городского совета и заседаниях исполнительного бюро были рассмотрены десятки вопросов, связанных с совершенствованием политической работы партии, усилением ее роли в осуществлении экономических реформ и демократизации общества.

В частности, был обобщен опыт Мирзо-Улугбекской районной парторганизации по повышению уровня идеологической работы среди различных слоев населения, опыт работы Сергелийского районного совета НДПУ по привлечению в ряды партии работников негосударственного сектора экономики и предпринимателей, участие партийных организаций Шайхантахурского и Мирабадского районных советов НДПУ в правовом воспитании, формировании духовных и нравственных ценностей среди членов НДП Узбекистана, опыт совместной работы партийных организаций Акмаль-Икрамовского района с махаллинскими комитетами по укреплению гражданского мира и межнационального согласия, борьбе с правонарушениями и преступностью.

Все это способствовало совершенствованию работы всех партийных звеньев, повышению роли и влияния партийных организаций в общественно-политической жизни города.

Вместе с тем в докладе и в выступлениях делегатов конференции отмечалось, что в деятельности городского совета и столичной парторганизации есть немало недостатков и неиспользованных возможностей.

Не всегда оперативно, с учетом изменившихся условий, ведется идеологическая и организаторская работа. Не в полной мере используются возможности депутатского корпуса. Отсутствуют новые подходы в решении молодежных проблем. Недостаточно влияние партии в ряде учебных заведений, в творческих организациях. Не все первичные партийные организации и члены партии проявляют активность в решении назревших проблем, с которыми ежедневно сталкиваются горожане, в устранении недостатков и препон на пути осуществляемых в стране реформ.

Предстоит немало сделать для укрепления внутрипартийной дисциплины, в политическом воспитании молодых членов партии, совершенствовании структуры партийных организаций, контроле за эффективностью исполнения решений вышестоящих органов и собственных решений.

Определив приоритетные направления деятельности столичной парторганизации на предстоящий период, городская конференция важнейшей стратегической задачей считает сплочение горожан вокруг реформаторского курса страны, политики социальной справедливости, проводимых Президентом республики И.А.Каримовым.

На конференции сформированы новые составы Ташкентского городского совета НДП Узбекистана и ревизионной комиссии городской партийной организации.

Перед участниками конференции выступил первый секретарь Центрального Совета НДП Узбекистана А.Джалалов, который акцентировал внимание членов партии на необходимости усиления и совершенствования приоритетных направлений партийно-политической работы в преддверии предстоящих выборов в стране.

* * *

На организационном пленуме Ташкентского городского совета НДПУ первым секретарем горсовета избран Л.Я.Гулямов, вторым секретарем — В.П.Медведев.

**Нарбобо ШАКАРОВ,**
**Владимир ГЕРАСИМОВ,**
**специальные корреспонденты «Голоса Узбекистана».**

* * *

**Отчетно-выборные конференции НДП Узбекистана также прошли** в городе Самарканде и Ромитанском районе.

На них обсуждены отчетные доклады соответствующих советов партии, ревизионных комиссий партийных организаций, информации о деятельности депутатских групп в местных Советах народных депутатов, определены приоритетные направления деятельности партийных организаций на будущее, а также сформированы новые составы городских и районных советов партии, ревизионные комиссии соответствующих партийных организаций, избраны делегаты на конференции областных партийных организаций, делегированы члены в вышестоящие партийные органы.

В работе названных городской и районной партийных конференций приняли участие хоким города Самарканда А.Насыров и хоким Ромитанского района А.Назимов.

На организационных пленумах, сформированных на указанных конференциях партийных советов, их первыми секретарями избраны Ш.Темиров и Ш.Ядгаров.

*Курсом реформ*

# ХЛЕБ... ДЛЯ ЖИВОТНОВОДСТВА

**Его поставляет сегодня комбикормовая промышленность Узбекистана. По этому поводу в Навои состоялось республиканское совещание-семинар, на котором руководители предприятий и цехов отрасли наметили новые пути роста производства и качества кормов.**

**В НАШИ ДНИ** трудно представить животноводческую ферму, которая могла бы обходиться без витаминных концентратов. Когда то на окраине Ферганы появился небольшой заводик, ставший первенцем отрасли. Он вырабатывал в год всего 15 тысяч тонн продукции для ферм. В прошлом году хозяйствам республики ее было поставлено уже около 725 тысяч тонн. Рост огромен, но в памяти времена, когда и этот показатель был значительно выше. Значит, можно наращивать производство и дальше. Ведь нынешние мощности предприятий способны вырабатывать свыше двух с половиной миллионов тонн концентратов!

— Но сегодня нас волнует не столь количество, сколько качество кормов, — говорит начальник управления комбикормовой промышленности государственной корпорации «Узхлебопродукт» **Суннат БЕКБАЕВ.** — На это нацелены все наши силы. Они позволяют более широко использовать хлопковый шрот, мясокостную муку, отходы тутового шелкопряда, белковый концентрат... Все это мы получаем от предприятий-поставщиков по прямым договорам, без чего в пору рыночных отношений проблему снабжения не решить. Однако у нас есть и свои немалые возможности получить витаминные добавки, например, производить травяную муку, гранулы из нее. Сырье-то, как говорится, лежит под ногами, можно использовать для переработки не только сено люцерны, но и дикорастущие травы. Мы поставили целью открыть подобные цехи на каждом предприятии нашей корпорации.

Вспомним, в общем-то, полезный травяной бум пришелся на начало семидесятых годов, когда по сути каждое хозяйство стремилось иметь свои агрегаты витаминной муки (АВМ) и грануляторы. Витаминно-травяная мука была большим подспорьем в производстве комбикормов для животноводства, птицеводства и даже рыбоводства — дешевая и доступная, только прояви инициативу. Но со временем хозяйственный пыл поутратился, а потом и совсем пропал, когда при рыночной экономике встал определяющий вопрос: выгодно это или нет? На свалке остались ржаветь тысячи еще работоспособных агрегатов, а цехи превратили в склады для старья. Например, в Кызылтепинском районе Навоийской области на так называемом Уртачульском массиве действовал настоящий завод по производству муки и гранул из нее. В условиях Кызылкумов за счет переработки в основном верблюжьей колючки, отходов хлопчатника и частично люцерны он решал проблему кормов для многотысячных отар каракульских овец.

И вот спустя пятнадцать-двадцать лет по инициативе корпорации «Узхлебопродукт» повсеместно возрождается производство витаминно-травяной муки. Первый цех появился на Багдадском акционерном предприятии хлебопродуктов в Ферганской области. Тут пошли по простому пути. Из соседнего колхоза «Пахтакор» привезли брошенное оборудование, местные механики поставили его под крышу и вдохнули жизнь. Сейчас агрегат исправно работает и дает свыше трехсот тонн гранул в год. Появились установки, выпускающие витаминную муку, в Андижанской, Наманганской, Кашкадарьинской и столичной областях. Завершается восстановление и уже названного Уртачульского завода в Навоийской области, где со временем будет действовать несколько линий.

Но как часто новое, а в нашей ситуации забытое старое, продвигается вперед очень медленно. Руководители некоторых предприятий той же корпорации «Узхлебопродукт» с явным недоверием смотрят на строительство цехов витаминных добавок. Из 35 тысяч тонн витаминно-травяной муки, запланированных на этот год, по республике пока выработана одна тысяча тонн. Сослаться, конечно, можно на начало сезона, но не стоит дело откладывать на потом, зная наши условия, — ведь трава под жарким солнцем быстро превращается в тощие сухие стебли. Одну же люцерну в качестве сырья закупать и использовать просто невыгодно.

— У нас более стабильным стало сейчас финансирование, — продолжает разговор начальник управления комбикормовой промышленности Суннат Бекбаев. — В связи с ростом цен на животноводческую продукцию резко увеличилась потребность в комбикормах у фермерских, дехканских хозяйств и частных подворий. Приобретают они фураж с полной предоплатой, а на поступающие средства наши предприятия могут теперь дополнительно закупать сырье и выпускать больше комбикормов.

С ростом возможностей выгодно меняется и технология выпуска концентратов. С созданием в прошлом году единственного в Средней Азии узбекско-венгерского совместного предприятия «Макка ИКР Баболна» по производству премиксов многие предприятия отрасли приступили к выпуску полноценных комбикормов для крупного рогатого скота и птицы, сбалансированных по всем требуемым показателям. Такую продукцию поставляют сегодня заводы Джизакской, Хорезмской, Самаркандской областей, Каракалпакстана.

Безусловно, заметны успехи в отрасли, поставляющей «хлеб» для животноводческих и птицеводческих ферм. Но велик пока и дефицит его. На головном предприятии ассоциации «Навоихлебопродукт» мне говорили, что здешние хозяйства и фермеры круглый год стоят в очереди за комбикормами. А в крупных областях нехватка их ощущается еще острее. Для восполнения дефицита намечено нынче в республике произвести 1175 тысяч тонн высококлассных кормов, что в полтора раза больше, нежели в прошлом году. И столь сложную задачу предстоит решать не только предприятиям корпорации «Узхлебопродукт», но и многочисленным коллективам Минсельводхоза, всем фермерам. Ведь они хозяева главного хлебного поля страны. Сейчас идет заготовка зерна, и от нее во многом будет зависеть наличие основного сырья на комбикормовых заводах.

Именно из-за того, что у нас долго находилось в опале фуражное поле, в последние годы заметно поредело дойное стадо, сократились отары овец и откормочные гурты крупного рогатого скота, а производство продукции птицеводства снизилось в несколько раз. Значит, и наш обеденный стол будет полнее, когда фермы в достатке получат корма.

**Михаил БАБИНЦЕВ**


АО «УГОЛЬ»

**Производит из попутно добываемых полезных ископаемых Ангренского каолино-угольного месторождения — каолин дробленый и кварцевый песок, получаемый в процессе переработки первичных каолинов.**

**КАОЛИН**

**вторичный, дробленый, необогащенный**

*АО «Уголь» располагает практически неограниченными запасами каолинового сырья, сосредоточенными на единственно разведанном в республике Ангренском каолино-угольном месторождении. Ежегодно при добыче угля на разрезе «Ангренский» попутно извлекается около 5 млн. тонн каолинов. На сегодняшний день это один из видов минерального сырья многоцелевого назначения. Каолины Ангрена уже сейчас насчитывают десятки конкретных областей применения. Физико-химические свойства и особенности минерального состава позволяют использовать их даже в необогащенном виде в производстве:*

*— полукислых шамотных огнеупоров;*
*— сернокислого алюминия в качестве каогулянта;*
*— строительной и облицовочной керамики (кирпича, черепицы, керамической плитки для полов, канализационных и дренажных труб);*
*— портланд-цемента и многого другого.*

**КВАРЦЕВЫЙ ПЕСОК**

*с размером зерен 0,04 — 2,5 мм может использоваться для наружной и внутренней отделки различных поверхностей элементов зданий и сооружений. Он также пригоден для изготовления строительной керамики, цемента и асфальтобетона.*

*АО «Уголь» отпускает дробленый каолин и кварцевый песок любому предприятию Республики Узбекистан и стран зарубежья на условиях, оговоренных договором.*

**Контактные телефоны:**
**(3712) 41-85-55,**
**144-55-79, 144-57-05,**
**136-99-19.**
**Факс: (3712) 41-85-56,**
**144-20-80.**
**Телекс: 116163 ЛАВА.**

**Адрес: Республика Узбекистан, г.Ташкент, 700011, квартал Ц-14, д.27. АО «Уголь»**


*Служба здоровья*

# НА ЛЮБИМЫЙ МОЗОЛЬ

Как мы любим глядеться в зеркало — следить за кожей, за фигурой, за цветом лица. Разглаживать набежавшие морщинки и хмуриться по любому пустяку из-за неумолимого времени...

Однако мало кто знает, что главное мерило человеческой молодости — это ноги, главным образом... стопы. Состояние их кожи, мягкость, эластичность, подвижность решающим образом определяют и наше настроение, и нашу осанку, и даже легкость походки.

Одно из проявлений старения — появление на ногах всем известных мозолей. Они могут быть на пальцах ног, на пятках и на подошвах. Отчего же появляются мозоли? Каждый человек проводит большую часть активного времени на ногах и в привычной для себя позе. Она связана и с условиями работы, и с конституцией — сутулость у высоких и худых; приподнятый напряженный плечевой пояс у машинисток, пианистов; выпячивание живота с прогибом в пояснице у тучных...

Взгляните на свою обувь, и если вы заметите неравномерную скошенность каблука во внутрь или снаружи, то у вас не все в порядке со стопой. Для поддержания равновесия мы наступаем не на всю поверхность подошвы, а на какую-то ее часть и тем самым во много раз увеличиваем силу веса, действующую на единицу площади. Это приводит к «раздавливанию» стопы, то есть к нарушению амортизации и появлению плоскостопия.

Одновременно ослабляются связки стопы, изменяются структура, конфигурация и взаиморасположение костей стопы, возникают изменения в суставах — все это в совокупности называется остеоартрозом. В последние десятилетия им стали страдать люди все более молодого возраста — 20-30 лет.

Длительное механическое воздействие на какой-то участок стопы и приводит к появлению «любимой мозоли» (или натоптышей). В ответ на раздражение клетки верхнего рогового слоя кожи начинают быстрее размножаться, и она грубеет.

Итак, утверждают медики, остеоартроз суставов стоп — причина мозолей. А вот как их избежать? С помощью лечебной гимнастики и, увы, никак иначе. Подходящий комплекс упражнений может подобрать врач — специалист по лечебной физкультуре.

Другое необходимое условие — ежедневное соблюдение гигиены ног. Да, за ногами нужно следить так же тщательно, как за лицом и руками.

После длительного рабочего дня полезно сделать контрастный душ для ног (1,5-2 минуты), чередуя прохладную и горячую воду, заканчивая процедуру холодной. Потом разотрите стопы полотенцем, вотрите в кожу питательный крем легкими массирующими круговыми движениями от пальцев внутрь. И можете быть спокойны — мозоли будут беспокоить вас реже и реже. А вскоре и вовсе забудут про ваши ноги.

**Подготовила Камилла КАДЫРОВА**

*Ситуация*

# СИЛА В СПРАВЕДЛИВОСТИ, А НЕ НАОБОРОТ...

Чиназский районный совет Организации содействия обороне Узбекистана «Ватанпарвар» и его спортивно-технический клуб были образованы двадцать лет назад. Все эти годы райсовет ОСО и СТК стремительно развивались. Их заметный вклад в дела района выражается в том, что они смогли широко развернуть военно-патриотическую работу с населением, смогли привлечь к занятиям и привить любовь к техническим и военно-прикладным видам спорта, обучить вождению грузовых и легковых автомобилей, мотоциклов тысячи человек, в основном молодых местных жителей.

Благодаря стараниям райсовета ОСО Чиназский район всегда считался одним из самых спортивных в нашей стране. Здесь, кстати, был построен первый в республике картодром, а команды картингистов и мотогонщиков успешно выступали в соревнованиях различного уровня и неоднократно становились призерами.

На первых порах райсовету ОСО и его клубу существенную финансовую поддержку оказали областной совет оборонного общества и его клубы, которые помогли приобрести собственное здание в Новом Чиназе. Капитальный двухэтажный корпус, который ранее принадлежал кафе «Балыкчи», был куплен за солидную сумму (для сравнения: на нее можно было в те времена приобрести 30-40 легковых автомобилей). Дорогое приобретение, но оно стоило того, потому что давало возможность Чиназскому райсовету и СТК твердо встать на ноги, наладить прибыльную работу курсов подготовки водителей и в течение нескольких лет вернуть долги, взятые на эту покупку.

В дальнейшем райсовет и СТК сумели развить и укрепить свою материально-техническую и учебную базу. Так, в переоборудованном здании бывшего кафе были созданы шесть учебных классов, кабинет лабораторно-практических занятий, полностью оснащенных тренажерами и всем необходимым для изучения устройства и эксплуатации автомобилей, правил дорожного движения... Руководство района тоже пошло навстречу — выделило новоселам два гектара земли, где построили крытые утепленные боксы для автомобилей, автодром, учебно-тренировочную площадку. Райсовет и СТК, окрепнув, стали активно участвовать в спортивно-массовых делах района, создали секции технических и военно-прикладных видов спорта, которые не только развивают ребят физически, вырабатывают лучшие нравственные и волевые качества, но и дают знания, навыки владения техникой, которые пригодятся им во время службы в армии.

Сейчас райсовет ОСО в своей работе опирается на 52 первичные организации. Есть и коллективные члены ОСО «Ватанпарвар», например, Чиназский хлопкозавод, хлебозавод, Алмазарское транспортное АО и другие. Их число увеличивается, что говорит о растущей популярности ОСО «Ватанпарвар».

Все эти годы райсовет ОСО и его спортивно-технический клуб возглавляет Озод Жалилов — настоящий энтузиаст технического спорта, энергичный и опытный организатор спортивно-массовой работы. При нашей последней встрече, которая произошла в Алмалыке во время чемпионата республики по мотокроссу, он, человек никогда не унывающий, выглядел озабоченным. На вопрос, участвуют ли в гонках спортсмены из его района, он, покачав головой, удрученно ответил, что сейчас его клубу не до соревнований, так как на него свалилась целая гора проблем и забот, от разрешения которых зависит не только будущее, но и само существование СТК. Он в двух словах обрисовал возникшую ситуацию. Мы условились встретиться и подробнее обсудить ее.

Прибыв в Новый Чиназ, так сказать, на место события, узнал следующее. Все началось год назад — тогда было принято решение о реконструкции и благоустройстве автострады и близлежащей территории на границе Ташкентской и Сырдарьинской областей. Бесспорно, решение правильное. Прежде чиназский берег Сырдарьи являл собой неприглядное зрелище — вдоль обочины современной автострады ютились допотопный базарчик, неказистые ларьки и магазинчики, различные мастерские и другие хаотично возникшие строения. С другой стороны шоссе теснились жилые домики, которые каждую весну во время паводка рисковали стать легкой добычей водной стихии.

Все они сегодня уже снесены. И сама автострада, и проходящая над ней эстакада, и близлежащая территория благоустроены. Издалека, еще с моста, можно увидеть высокий изящный козырек нового крытого рынка, а вокруг него возникли современно оформленные торговые точки, предприятия сервиса... Вдоль автострады — цветущие газоны. Словом, ворота столичной области при въезде из соседней Сырдарьинской обретают привлекательный и респектабельный вид. И это, бесспорно, хорошо.

Однако у Чиназского райсовета ОСО «Ватанпарвар» и его СТК в связи с проводимой реконструкцией этой зоны возникла острая проблема. Суть ее в том, что хокимият, посчитав территорию райсовета ОСО и СТК также находящейся в зоне возможного затопления во время весеннего паводка, принял решение о переселении их в поселок Алмазар. Хотя, нужно заметить, что место, где располагается здание райсовета и СТК, находится на возвышении, и по крайней мере последние 20 лет не затапливалось даже при самой высокой воде.

Решение о переселении было высказано в устной форме без предоставления какого-либо письменного документа. А слово, как известно, к делу не пришьешь. Тем не менее райсовет ОСО подчинился устному решению хокимията и переехал в Алмазар в предоставленное бывшее здание СПТУ, но до сих пор неизвестно, на каких правах — то ли хозяев, то ли «квартирантов». Здесь уже до этого разместились три организации — музыкальное училище, частная фирма по ремонту и обслуживанию автомобилей и школа работающей молодежи. Конечно, мало приятного в том, что обустроенное собственное хозяйство пришлось сменить на тесную малопригодную для работы «коммуналку». Здесь предстоит разместить пять учебных классов, кабинет лабораторно-практических занятий, гаражи для пяти легковых и трех грузовых автомобилей, выделить место для спортивных секций. Все помещения требуют капитального ремонта и перестройки — в некоторых вообще нет полов, дверей, оконных рам, кровля нуждается в полном обновлении.

Не зря говорится, что переезд сродни пожару. Справедливость этого утверждения, к сожалению, коллектив Чиназского райсовета и СТК испытали на себе сполна. Последствия такого переезда- «пожара» для него становятся разрушительными: уменьшилось количество обучающихся на курсах подготовки водителей, соответственно упала прибыльность организации, а в результате пропала возможность содержать спортивные секции.

Тем не менее, несмотря на трудности, райсовет ОСО и СТК продолжают работать и очень надеются на родной Чиназский хокимият. Благодаря стараниям таких опытных работников, как преподаватели Мурод Азимов и Абдултаир Басбаев, мастеров обучения вождению автомобиля Саидолим Юсупходжаев и Гулом Дармонов и других, СТК пока удается оставаться на плаву. С начала нынешнего года клуб подготовил более сотни водителей категории «В» и «ВС», провел соревнования по военно-прикладному многоборью среди учащихся школ, совместно с молодежным фондом «Камолот», Комитетом женщин. Продолжает работать секция стрельбы из пневматического оружия. Вся эта работа проводится благодаря «запасу прочности», который райсовет обрел в предыдущие годы, но запас этот заметно тает из-за отсутствия нормальных условий.

Свои задачи райсовет ОСО видит значительно шире. Во-первых, надо возродить в районе былую славу мотоспорта, картинга, создать секции популярных биатлона и триатлона, морского многоборья и других видов спорта с тем, чтобы привлечь в них как можно больше молодых людей. И, во-вторых, быть ближе к населению, например, сделать более тесными связи с махаллями. Сейчас райсовет советуется с махаллинскими комитетами о том, чтобы в их состав входил представитель ОСО «Ватанпарвар», который будет вести работу по военно-патриотическому воспитанию молодежи, оказывать помощь в организации различных спортивно-массовых мероприятий.

Однако половинчатость принятого хокимиятом решения о размещении райсовета ОСО в нынешнем виде практически выбивает из-под него экономическую основу, обрекает на тихое прозябание и делает невозможным его дальнейшую работу в должном объеме.

А ведь решить возникшую проблему можно просто, если подойти с позиций справедливости и соблюдения закона. Коль забрали одно здание, то взамен нужно предоставить другое, равноценное, должным образом отремонтированное, соответствующее требованиям санитарных норм.

Универсальная мудрость изречения сахибкирана Амира Темура «Сила — в справедливости» находит подтверждение и в глобальных масштабах и в данной ситуации. Давно замечено, что проблемы, возникающие из-за несправедливого решения, обычно оборачиваются еще большими проблемами для тех, кто подобные решения принял. «Бумеранг» несправедливости всегда возвращается. Пора бы уже начать учиться на ошибках, хотя бы своих.

**Рафаэль ЗАГРАТДИНОВ**

*Криминальные истории*

# «ЛИПОВЫЕ» ДЕНЬГИ

Скамья подсудимых в Ахангаранском районном суде оказалась занятой полностью. Восемь сравнительно молодых мужчин держали ответ перед судебной коллегией по уголовным делам Ташкентского областного суда, который проводил здесь выездное заседание. Трое из подсудимых: Ринат Мухамедов, Алишер Хамраев и Алишер Ташпулатов — жители Ахангарана. Остальные пятеро из близлежащего кишлака Карахтай: Бахтиер Ташпулатов, Бахтиер Юлдашев, Бахадыр Абдукаримов, Бахтиер Туйчиев и Гулам Сафаркулов. Все они обвинялись в незаконных валютных операциях — скупке, продаже, обмене фальшивых долларов США.

Процесс вызвал общественный интерес, поэтому люди до отказа заполнили зал.

Обвинительное заключение прочитал председательствовавший на слушании судья И.Норматов. На это ушло немало времени, так как документ, венчающий следствие, содержал множество фактов об этом опасном преступлении, которое отнесено к разряду антигосударственных.

На вопрос судьи, признает ли он свою вину, Р.Мухамедов ответил: частично — потому, мол, не знал, даже не подозревал, что продает, обменивает и одалживает поддельные доллары.

Судьи, конечно, поинтересовались: как в распоряжении нигде не работающего Рината Мухамедова оказалась столь внушительная сумма в 9,5 тысячи долларов, тем более — фальшивых? По словам подсудимого, толстую пачку купюр вручил ему во время очередной челночной поездки в Москву некий «Рома», отдавая долг. Стало ясно, что «липовые» деньги «выросли» не на нашей земле.

В деле достаточно доказательств того, что Мухамедов знал о подделках. Ведь даже мать подсудимого Алишера Ташпулатова на глаз определила: стодолларовые купюры Рината не настоящие — не тот цвет, не та бумага. Не менее проницательным оказался житель Ангрена С.Хван, которому крупно задолжал его приятель-ахангаранец Р.Мухамедов. После неоднократных напоминаний о возврате долга Ринат передал ему 1000 долларов из той самой пачки.

Вернувшись домой, Хван внимательно рассмотрел поочередно все десять купюр. В конце концов пришел к твердому заключению: фальшивки! Он сообщил об этом Мухамедову и потребовал немедленно забрать ненужные бумажки. Мошенник не отреагировал. Тогда Хван с повинной пришел в милицию и сдал фальшивые доллары, чистосердечно признавшись, что влип в некрасивую историю.

Шаг за шагом суд при участии заместителя прокурора Ташкентской области Б.Лутфуллаева и шести адвокатов «раскручивал» сложное дело, обсуждал десятки документов, показания свидетелей, заключения экспертов...

Хамраев и Ташпулатов, например, стали в округе богатыми ростовщиками. Они давали многим деньги под проценты не только в Карахтае. Валютчики стали распространять фальшивые доллары в Ахангаране, кишлаке Карахтай, поселке Нурабад, Ташкенте, добрались даже до Джизакской области.

Суд завершен. Р.Мухамедов, сколотивший группу валютчиков, приговорен к 14 годам заключения. Обвинялся он и по другой статье, предусматривающей наказание за незаконное приобретение и хранение боевого оружия. У него в квартире при обыске были обнаружены граната и запал. По заключению экспертизы, они пригодны для применения. За это преступление его осудили на 5 лет. По совокупности суд определил ему 16 лет лишения свободы. Его ближайший сподвижник Хамраев осужден на 12 лет. На 10 лет лишен свободы Бахтиер Ташпулатов. К различным срокам наказания приговорены остальные подсудимые.

33 фальшивки, приобщавшиеся к делу в качестве вещественных доказательств, уничтожены.

Верховный суд республики согласился с выводами областного суда, и приговор вступил в законную силу. Так за «липовые» деньги мошенники получили вполне реальное наказание.

**И.КРАМОВ**

*Зарубежный калейдоскоп*

## ПО РЕЦЕПТУ ДРЕВНИХ

**Больше всего портят характер и внешность итальянок соль, никотин и кофе, а также все кислое.**

Это выяснилось в ходе исследований, проведенных по заказу итальянского журнала «Естественное здоровье». Зато очень хороший эффект дает процедура, которая практиковалась еще во времена Римской империи и называлась «уртикацио». Это всего-навсего похлестывание по разным частям тела... крапивой. Оказывается, крапивный сок и сам «жгучий процесс» делает кожу гладкой и упругой, приятной на ощупь. Надо только помнить, что все хорошо в меру.

## ГОЛУБЫЕ РОЗЫ

**Австралийская компания «Флориджин» предложила крупнейшим паркам Англии кусты... голубых роз.**

Ученым этой компании в серии сложнейших опытов на основе генной инженерии удалось найти путь к созданию у роз устойчивого голубого оттенка. Однако достижение генетиков не всех в Великобритании привело в восторг, поскольку, по мнению английских садоводов, красота не может быть нелогичной... А генеральный секретарь Королевского национального общества роз Кен Грейпс выразился еще категоричнее: «Какая мерзость эта ваша голубая роза!»

## ВЫШЕ ВСЕХ

**Книга рекордов Гиннесса объявила имя нового рекордсмена по росту.**

Сегодня самый высокий человек в мире — 20-летний тунисец Радуан Шарбиба. Его рост 2 метра 35 сантиметров. Прежде наивысший результат принадлежа пакистанцу Алану Чанна ростом 2 метра 32 сантиметра.

Молодой тунисец, как показали медицинские обследования, продолжает расти. Так что, возможно, впереди — новые достижения. Книга рекордов Гиннесса остается открытой на странице с именем Радуана Шарбибы.

## ЭЛВИС ИЗ ЭЛИСТЫ

**В американских архивах обнаружены сенсационные документы.**

Из них следует, что кумир нескольких поколений, знаменитый певец Элвис Пресли... калмык. Прадед Элвиса был девятым сыном в бедной калмыцкой семье Пресляр, жившей в окрестностях Элисты. Его взял на воспитание русский генерал, помог выучиться на инженера. А в 1891 году Пресляр с женой и сыном отправился в США. Дела у них не ладились, но вот правнуку, родившемуся в 1935 году, достались прекрасная внешность, красивый голос, музыкальный талант. Его мать-итальянка в знак уважения к родне мужа хотела назвать мальчика Бадмой, но муж такой жертвы не принял. Остановились на имени Элвис, поскольку оно созвучно Элисте — далекой родине короля рок-н-ролла.

## БОЛЬНО ... КРОКОДИЛУ

**Житель австралийского города Куктаун вступил в бой с 2-метровым крокодилом, защищая свою любимую собаку.**

Они гуляли у реки, как внезапно пса схватил крокодил и потащил на глубину. Собака отчаянно отбивалась, а хозяин прыгнул в воду и ухватил аллигатора за хвост. Тот от неожиданности выпустил собаку, но через секунду вновь сцапал. Тогда мужественный австралиец провел «болевой прием»: стал выкручивать крокодилу заднюю лапу. Тот, не стерпев боли, отпустил пса и скрылся в пучине. Мужчина, который из скромности даже не назвал своего имени, и его собака удалились, доказав, что безвыходных ситуаций не бывает.

**По материалам печати подготовила А.ПЕРЧЕНКО**

# ТЕЛЕВИДЕНИЕ

## ПОНЕДЕЛЬНИК,28

### Телеканал «Ўзбекистон»

6.30 «Ассалом, Ўзбекистон!» 8.00-8.40 «Тахлилнома».

*

8.40 «Музыка и время». 9.10 «Ўзбек киноси ижодкорлари». 9.30 «Узлик». Художественно-публицистическая программа. 10.00, 12.00, 14.00, 18.00 Новости. 10.05 «Семья». Тележурнал. 10.25 «Озорники». Мультсериал. 10.40 Дневной сеанс: «Волшебная лампа Аладдина». Художественный фильм. 12.05 «Олтин тож». Телевизионная игра.

*

12.25 «Саньат гунчалари». 12.40 «Узбектелефильм» представляет: «Чемпионы». Премьера. 13.00 «Оталар чойхонаси». Музыкально-развлекательная передача. 14.10-15.30 Из фонда УзТВ. «Бозор кўрмаган йигит». Видеофильм.

***

17.55 Программа передач. 18.10 «ТВ- патруль». 18.20 «Жизнь и экология». 18.40 «Умр мазмуни». 19.05 «Тафаилот». 19.25, 19.55, 20.25, 21.00, 21.55, 23.10 Реклама. 19.30 «Ахборот» (рус) 20.00 Биржевые и банковские вести. 20.10 Вечерние сказки. 20.30 «Ахборот». 21.05 «Кўшиғимиз Сизга армуғон». Музыкальная передача. 22.00 «Алпомиш юртга қайтди». 22.20 «Подводная одиссея команды Кусто». Телесериал. 59-часть. 23.15 «Ахборот». 23.45 Передача «Маънавият». 00.35-00.40 Символы Родины.

### УзТВ II

18.00 Программа передач. 18.05 Студия «Новое поколение» представляет («Ким эҳчил-у, ким чаккон», Мультфильм) 18.40 «Ақл ёшдамас». 18.55 «Узбек мумтоз шеъриятидан». 19.00 «Давр». Информационная программа. 19.30 «Музыкальная минута». 19.35 «До встречи в понедельник». 19.55, 20.20, 23.30 Реклама. 20.00 «Театр Рея Брэдбери». Телесериал. 20.25 «Мир». Международное обозрение. 20.45 «Сурур». Музыкальная передача. 21.00 «Давр». Информационная программа. 21.30 «Совет». 21.50 «Новый голос». Абдулатиф Жоникулов. 22.00 Телеканал «Ешлар» представляет. Нумик Камол. «Жаполиддин Хоразмшох». Телеспектакль. 1-часть. 22.55 «Муносабат». 23.15 Мировой футбол. 23.35 Синема. «Авиатор». 01.05 «Восточные мелодии». 01.20 «Спокойной ночи!»

### Уз ТВ III

17.55 Программа передач. 18.00 «Пойтахт». Информационная программа. 18.10 «Ёриптош». Мультсборник. 18.25 «О тебе и для тебя». 18.40 «После 2000 года». Телесериал. 19.25, 19.55, 20.25, 21.00 Реклама. 19.30 «Ахборот» (рус) 20.00 «Бумеранг». 20.30 «Ахборот» . 21.05 «Спорт-тайм». 21.30 «Пойтахт». Информационная программа. 21.45 «Аптека слушает...». 22.15 «Уроки про налоги». 22.30 «Пойтахт». Информационная программа. 22.45 «Морена Клара». Телесериал. 23.30 «Пойтахт». Информационная программа. 23.45 Музыка и реклама. 23.55 Экран приключенческого фильма. 01.55 «Спокойной ночи, мой город!»

### Международный телеканал

ОРТ.
6.30-8.00

12.30 «Принцесса-павлин». Художественный фильм.

*

14.00-15.05 ТУРЕЦКОЕ ТЕЛЕВИДЕНИЕ.

*

15.05 Программа передач. 15.10 «СНН. Мировые новости» (Анг. язык) 15.40 «Дурдаршан».

*

16.00 «Во имя любви». Телесериал.

*

17.00 Территория «Интернет».

*

17.15 «Угадай мелодию».

*

17.45 «Мультkarусель». Сказки братьев Гримм. «Храбрый портняжка». 2-часть. 18.00 Клип-антракт.

*

ОРТ.

18.05 Понедельник с Познером в программе «Человек в маске». 18.45 «Зимняя вишня». Сериал 19.45 «Спокойной ночи, малыши!» 20.00 «Время».

*

20.35 «Дерзкие и бесстрашные». Телесериал. 21.25 «Сегодня в мире?» Информационная программа. 21.30 «Спорт клуб». 21.45 «Ваша долгожданная встреча». 22.00 «Вести». 22.30 Киносеанс: «Рождественский подарок». Художественный фильм. 23.50 «Ахборот» (рус) 00.15 Вечерний сеанс: «Бесприданница». Художественный фильм. 01.40 «Спокойной ночи!»

## ВТОРНИК,29

### Телеканал «Ўзбекистон»

6.30 «Ассалом, Ўзбекистон!» 8.00-8.30 «Ахборот».

*

8.30 Обзор республиканских газет. 8.45 «Янграсин шўх яллалар». Музыкальная передача. 9.10 «Подводная одиссея команды Кусто». Телесериал. 59-часть. 10.00, 12.00, 14.00, 18.00 Новости. 10.05 Изучаем новый альфавит. 10.30 «Саньат оламы». 10.50 «Озорники». Мультсериал. 11.20 «Молодые звезды-99». 12.05 Дневной сеанс: «Мио, мой Мио». Художественный фильм. 13.40 «Спрос и предложения». 14.10 «Садоқат». 14.30-15.20 Передача «Маънавият».

* * *

17.55 Программа передач. 18.10 «Ералаш». 18.25 «Наво тараллари». Музыкальная передача. 18.45 «Аёл дунёни тебратар». 19.05 «На перекрестках экономики». 19.25, 19.55, 20.25, 21.00, 22.05 РЕКЛАМА. 19.30 «Ахборот» (рус) 20.00 «Шеър ва шуур». 20.10 Вечерние сказки. 20.30 «Ахборот». 21.05 «Узбекистан стремится к XXI веку». 21.25 Концерт. 22.10 «Оталар сузи-олтин сўзи». 23.20 «Узлигинг намоён қил!» На экране-Бухарская область. 23.55 «Ахборот». 00.25 «Довюрак Хочбар ҳақида ривоят». Художественный фильм. 01.55-02.00 Символы Родины.

### УзТВ II

18.00 Программа передач. 18.05 «Подводная одиссея команды Кусто». Телесериал. 59-часть. 18.55 «Музыкальная минута». 19.00 «Давр». Информационная программа. 19.30 На телеканале «Ешлар». 19.35 «Мутолаа». 19.50, 20.20, 23.25 Реклама. 19.55 «Театр Рея Брэдбери». Телесериал. 20.25 «Мардумайдон». 20.45 «Сарвиноз». Музыкальная передача. 21.00 «Давр». Информационная программа. 21.30 «Истиқлолни қуйлайман». 21.35 На телеканале «Ешлар». 21.40 «Текин томоша». 22.00 Поет группа «Сидерия». 22.10 «Жаполиддин Хоразмшох». Телеспектакль. 2-часть. 23.05 «Турфа олам». 23.30 Синема. «Миллиардерша». 1-часть. 01.00 «Помнишь?» Санобар Рахмонова. 01.30 «Янги тонг!»

### Уз ТВ III

17.55 Программа передач. 18.00 «Пойтахт». Информационная программа. 18.10 «Ёриптош». Мультсборник. 18.25 «О тебе и для тебя». 18.40 «После 2000 года». Телесериал. 19.25, 19.55, 20.25, 21.00 РЕКЛАМА. 19.30 «Ахборот» (рус) 20.00 Территория «М». 20.30 «Ахборот». 21.05 «Мохир». 21.30 «Пойтахт». Информационная программа. 21.45 «Все о туризме». Международное обозрение. 22.15 «Мир спорта». 22.30 «Пойтахт». Информационная программа. 22.45 «Морена Клара». Телесериал. 23.30 «Пойтахт». Информационная программа. 23.45 Музыка и реклама. 23.55 «Кинооко»: 01.55 «Спокойной ночи, мой город!»

### Международный телеканал

ОРТ.
6.30-8.00

12.30 «Внимание, черепаха». Художественный фильм.

*

14.00-15.05 ТУРЕЦКОЕ ТЕЛЕВИДЕНИЕ.

*

15.05 Программа передач. 15.10 «СНН. Мировые новости» (Анг. язык) 15.40 «Фиалка».

*

16.00 «Во имя любви». Телесериал.

*

17.00 «Живая планета».

*

17.15 «Угадай мелодию».

*

17.45 «Мультkaрусель». Сказки братьев Гримм. «Гамтид и медведь». 1-часть. 18.00 Клип-антракт.

*

ОРТ.

18.05 «Тема». 18.45 «Зимняя вишня». Телесериал. 19.45 «Спокойной ночи, малыши!» 20.00 «Время».

*

20.35 «Дерзкие и бесстрашные». Телесериал. 21.25 «Сегодня в мире?» Информационная программа. 21.30 «Немецкая волна на ТВ-4». 22.00 «Вести». 22.30 Кинематограф. «Парама». Художественный фильм.1-2 серия. 00.40 «Ахборот» (рус) 01.05 «Спокойной ночи!»

## СРЕДА, 30

### Телеканал «Ўзбекистон»

6.30 «Ассалом, Ўзбекистон!» 8.00-8.30 «Ахборот».

*

8.30 «Саньатга бахшида умр». Музыкальная передача. 8.55 «Етил камолга». Спортивная передача. 9.10 «Подводная одиссея команды Кусто». Телесериал. 59-часть. 10.00, 12.00, 14.00, 18.00 Новости. 10.05 «Взгляд». 10.25 Абитуриенты, для Вас. Литература. 10.45 «Инсон-ҳаёт гултожи». 11.05 Абитуриенты, для Вас. Химия. 11.25 «Озорники». Мультсериал. 11.40 «Болалигим осмони». Композиция. 12.05 «Кўшиғим-жон кўшиғим». 12.35 Дневной сеанс: «Кушларга эргашган инсон». Художественный фильм. 14.10-14.40 «Жавохирлар хазинаси». Литературная программа.

* * *

17.55 Программа передач. 18.10 Для детей. «Кувноқлар даврасида». 18.35 «Шанс». 18.55 «Мировой спорт». 19.05 «Фуқаролик жамияти сари». 19.25, 19.55, 20.25, 21.00, 22.05 Реклама. 19.30 «Ахборот» (рус) 20.00 «Программа народного образования в действии». 20.10 Вечерние сказки. 20.30 «Ахборот». 21.05 «Дорога к процветанию». 21.25 «Кўшиқ-маъновият кўзгуси». 22.10 «Подводная одиссея команды Кусто». Телесериал. 60-часть. 23.00 «Молодежь и эстрада». 23.30 «Соғинчли салом». 23.55 «Ахборот». 00.25 «Происшествие в Утиноозерске». Художественный фильм. 01.30-01.35 Символы Родины.

### УзТВ II

18.00 Программа передач. 18.05 «Студия «Новое поколение» представляет. («Билағон маслаҳати») 18.35 «После спектакля». 18.55 «Музыкальная минута». 19.00 «Давр». Информационная программа. 19.30 На телеканале «Ешлар». 19.35 «Рақурс». 19.55 «Дил рози». Музыкальная передача. 20.00 «Спорт-лотто». 20.10 «Лаззат». 20.30, 23.10 Реклама. 20.35 «Авторейд». 20.45 «Музыкальная минута». 20.50 «Каталог». 21.00 «Давр». Информационная программа. 21.30 На телеканале «Ешлар». 21.35 «Свободная мысль». 21.55 «Знакомтесь: Камолиддин Мирсолиев». 22.10 «Жалолиддин Хоразмшох». Телеспектакль. 3-часть. 23.05 Из старого альбома. 23.15 Синема. «Миллиардерша». 2-часть. 00.45 «Хит- коллекция». 01.05 «Спокойной ночи!»

### Уз ТВ III

17.55 Программа передач. 18.00 «Пойтахт». Информационная программа. 18.10 «Ёриптош». Мультсборник. 18.25 «После 2000 года». Телесериал. 19.15 «Осойишталик фидойилари». 19.25, 19.55, 20.25, 21.00 РЕКЛАМА. 19.30 «Ахборот» ( рус) 20.00 «Приватизация: шаг за шагом». 20.20 Актуальный репортаж. «Афсонавий шаҳарда». 20.30 «Ахборот». 21.05 «Хайрли оқшом». 21.30 «Пойтахт». Информационная программа. 21.45 Музыкальные минутки. 21.55 «Зеркало». Тележурнал. 22.15 Телефильм. 22.30 «Пойтахт». Информационная программа. 22.45 «Морена Клара». Телесериал 23.30 «Пойтахт». Информационная программа. 23.45 «Это-джаз». 00.10 «Кинооко:» 01.55 «Спокойной ночи, мой город!»

### Международный телеканал

ОРТ.
6.30-8.00

12.40 «Золушка». Художественный фильм.

*

14.00-15.05 ТУРЕЦКОЕ ТЕЛЕВИДЕНИЕ.

*

15.05 Программа передач. 15.10 «СНН. Мировые новости» (Анг. язык) 15.40 «Музик-холл».

*

16.00 «Во имя любви». Сериал.

*

17.00 «Спорт-клуб».

*

17.15 «Маски-шоу».

*

17.45 «Мультkaрусель». Сказки братьев Гримм. «Гамтид и медведь». 2-часть. 18.00 Клип-антракт.

*

ОРТ.

18.05 «Человек и закон». 18.45 «Зимняя вишня». Телесериал. 19.45 «Спокойной ночи, малыши!» 20.00 «Время».

*

20.35 «Дерзкие и бесстрашные». Телесериал. 21.25 «Сегодня в мире?» 21.30 «Дил изҳари». 21.45 «Ваш адвокат». 22.00 «Вести». 22.30 Кинематограф: «Унесенные ветром». Художественный фильм. 1-серия. 00.30 «Ахборот» (рус) 00.55 Кинематограф: «Унесенные ветром». Художественный фильм. 2-серия. 02.25 «Спокойной ночи!»

## ЧЕТВЕРГ,1

### Телеканал «Ўзбекистон»

6.30 «Ассалом, Ўзбекистон!» 8.00-8.30 «Ахборот».

*

8.30 Обзор республиканских газет. 8.45 «Композиторы Узбекистана». 9.10 «Подводная одиссея команды Кусто». Телесериал. 60-часть. 10.00, 12.00, 14.00, 18.00 Новости. 10.05 «Поколение спортменов». 10.20 Абитуриенты, для Вас. Родной язык. 10.45 «Остонаси тиллодан». Литературная программа. 11.20 Абитуриенты , для Вас. Математика. 11.45 «Озорники». Мультсериал. 12.05 «Сеҳрли оҳанглар». 12.25 «До свидания, детский сад». 12.40 «Шу Ватанга бордур менинг керагим». 13.05 «Человек и время». Тележурнал. 13.25-14.00 «Севги суруғи». Музыкальная передача.

* * *

17.55 Программа передач. 18.10 Для детей. «Умид учкунлари». 18.25 «Карта». Международное обозрение. 18.40 «Ажаб саодат эрур». Художественно-публицистическая программа. 19.00 «Ҳидоят сари». 19.25, 20.25, 21.00, 22.15 РЕКЛАМА. 19.30 «Ахборот» (рус) 19.55 «Лицом к лицу». 20.10 Вечерние сказки. 20.30 «Ахборот». 21.05 «Мен нечун севаман-Узбекистонни». Публицистическая программа. 21.40 Поет народный артист Узбекистана Уринбой Нуралиев. 22.20 «Сомон йўли». 22.50 «Похититель невест». Художественный фильм. 23.55 «Ахборот». 00.25-00.30 Символы Родины.

### УзТВ II

18.00 Программа передач. 18.05 «Подводная одиссея команды Кусто». Телесериал. 60 часть. 18.55 «Музыкальная минута». 19.00 «Давр». Информационная программа. 19.30 На телеканале «Ешлар». 19.35 «Қалбим ардоғи». Музыкальная передача. 19.45 «Мезон». 20.00, 20.30, 23.05 Реклама 20.05 «Театр Рея Брэдбери». Телесериал. 20.35 «Давр»-интервью. 20.45 «Душевные мелодии». 21.00 «Давр». Информационная программа. 21.30 «Музыкальная минута». 21.40 «Истиқлолни қуйлайман». 21.45 На телеканале «Ешлар». 21.50 «Жаполиддин Хоразмшох». Телеспектакль. 4-часть. 22.45 «Музыкальный тюбусъ». 23.10 Синема. «Миллиардерша». 3-часть. 00.40 «Спорт-континент». 01.10 «Спокойной ночи!»

### Уз ТВ III

17.55 Программа передач. 18.00 «Пойтахт». Информационная программа. 18.10 «Ёриптош». Мультсборник. 18.25 «После 2000 года». Телесериал. 19.25, 19.55, 20.25, 21.00 РЕКЛАМА 19.30 «Ахборот» (рус) 20.00 «ТВ и театр». 20.30 «Ахборот». 21.05 «Сафроз». Музыкальная передача. 21.30 «Пойтахт». Информационная программа. 21.45 «Ташкент и ташкентцы». 22.001 «Ғалатепалик авлиё». Короткометражный художественный фильм. 22.30 «Пойтахт». Информационная программа. 22.45 «Морена Клара». Телесериал. 23.30 «Пойтахт». Информационная программа. 23.45 «Ўтмиш ўқиши». Видеофильм.

***

17.55 Программа передач. 18.10 «ТВ- патруль». 18.20 «Жизнь и экология». 18.40 «Умр мазмуни». 19.05 «Тафаилот». 19.25, 19.55, 20.25, 21.00, 21.55, 23.10 Реклама. 19.30 «Ахборот» (рус) 20.00 Биржевые и банковские вести. 20.10 Вечерние сказки. 20.30 «Ахборот». 21.05 «Кўшиғимиз Сизга армуғон». Музыкальная передача. 22.00 «Алпомиш юртга қайтди». 22.20 «Подводная одиссея команды Кусто». Телесериал. 59-часть. 23.15 «Ахборот». 23.45 Передача «Маънавият». 00.35-00.40 Символы Родины.

### УзТВ II

18.00 Программа передач. 18.05 Студия «Новое поколение» представляет («Ким эҳчил-у, ким чаккон», Мультфильм) 18.40 «Ақл ёшдамас». 18.55 «Узбек мумтоз шеъриятидан». 19.00 «Давр». Информационная программа. 19.30 «Музыкальная минута». 19.35 «До встречи в понедельник». 19.55, 20.20, 23.30 Реклама. 20.00 «Театр Рея Брэдбери». Телесериал. 20.25 «Мир». Международное обозрение. 20.45 «Сурур». Музыкальная передача. 21.00 «Давр». Информационная программа. 21.30 «Совет». 21.50 «Новый голос». Абдулатиф Жоникулов. 22.00 Телеканал «Ешлар» представляет. Нумик Камол. «Жаполиддин Хоразмшох». Телеспектакль. 1-часть. 22.55 «Муносабат». 23.15 Мировой футбол. 23.35 Синема. «Авиатор». 01.05 «Восточные мелодии». 01.20 «Спокойной ночи!»

### Уз ТВ III

17.55 Программа передач. 18.00 «Пойтахт». Информационная программа. 18.10 «Ёриптош». Мультсборник. 18.25 «О тебе и для тебя». 18.40 «После 2000 года». Телесериал. 19.25, 19.55, 20.25, 21.00 Реклама. 19.30 «Ахборот» (рус) 20.00 Территория «М». 20.30 «Ахборот». 21.05 «Мохир». 21.30 «Пойтахт». Информационная программа. 21.45 «Все о туризме». Международное обозрение. 22.15 «Мир спорта». 22.30 «Пойтахт». Информационная программа. 22.45 «Морена Клара». Телесериал. 23.30 «Пойтахт». Информационная программа. 23.45 Музыка и реклама. 23.55 «Кинооко»: 01.55 «Спокойной ночи, мой город!»

### Международный телеканал

ОРТ.
6.30-8.00

12.30 «Принцесса-павлин». Художественный фильм.

*

14.00-15.05 ТУРЕЦКОЕ ТЕЛЕВИДЕНИЕ.

*

15.05 Программа передач. 15.10 «СНН. Мировые новости» (Анг. язык) 15.40 «Дурдаршан».

*

16.00 «Во имя любви». Телесериал.

*

17.00 Территория «Интернет».

*

17.15 «Угадай мелодию».

*

17.45 «Мультkaрусель». Сказки братьев Гримм. «Храбрый портняжка». 2-часть. 18.00 Клип-антракт.

*

ОРТ.

18.05 Понедельник с Познером в программе «Человек в маске». 18.45 «Зимняя вишня». Сериал 19.45 «Спокойной ночи, малыши!» 20.00 «Время».

*

20.35 «Дерзкие и бесстрашные». Телесериал. 21.25 «Сегодня в мире?» Информационная программа. 21.30 «Немецкая волна на ТВ-4». 22.00 «Вести». 22.30 Кинематограф. «Парама». Художественный фильм.1-2 серия. 00.40 «Ахборот» (рус) 01.05 «Спокойной ночи!»

### Международный телеканал

ОРТ.
6.30-8.00

14.00-15.05 ТУРЕЦКОЕ ТЕЛЕВИДЕНИЕ.

*

15.05 Программа передач. 15.10 «СНН. Мировые новости» (Анг. язык) 15.40 «Ваша долгожданная встреча».

*

16.00 «Во имя любви». Сериал.

*

17.00 «Этот разнообразный мир».

*

17.15 «Угадай мелодию».

*

17.45 «Мультkaрусель». Сказки братьев Гримм. «Разноцветные звериные шкуры». 1-часть. 18.00 Клип-антракт.

*

ОРТ.

18.05 «Чтобы помнили...». Михаил Яншин. Ведущий Г. Скороходов. 18.45 «Зимняя вишня». Последняя серия. 19.45 «Спокойной ночи, малыши!» 20.00 «Время».

*

20.35 «Дерзкие и бесстрашные». Телесериал. 21.25 «Сегодня в мире?» Информационная программа. 21.30. «СНН -шоу». 21.45 « Кинопланета». 22.00 «Вести». 22.30 Кинематограф. «Братья Блюз». Художественный фильм. 00.30 «Ахборот» (рус) 00.55 «Спокойной ночи!»

## ПЯТНИЦА,2

### Телеканал «Ўзбекистон»

6.30 «Ассалом, Ўзбекистон!» 8.00-8.30 «Ахборот».

*

8.30 Обзор республиканских газет. 8.45 «Муштарак оҳанглар». Музыкальная передача. 9.05 «Орт уғонлари». Спортивная передача. 9.20 «Ишкнома». Литературная программа. 10.00, 12.00, 14.00, 18.00 Новости. 10.05 «Орият шажараси». 10

*В мире поэзии*

# ОТКРОВЕНИЯ ОМАРА ХАЙЯМА

Поэт всегда легенда, и чем ярче дар, тем ближе он к сказке.

Омар Хайям — крупный ученый средневекового Востока, современник Рудаки, Фирдоуси, Абу али Ибн Сино, Аль-Фараби, Аль-Хорезми. Родился он девять с половиной веков назад. У него было все, что нужно для блестящей карьеры ученого: острый ум, феноменальная память, страсть к наукам. Известны его трактаты по математике, физике, астрономии, философии и музыке. Когда Хайяму исполнился тридцать один год, он возглавил обсерваторию в Исфахане, овладел сложной наукой юридического и теологического толкования Корана. Он отправился в Мекку, чтобы научиться чистой молитве.

Рубаи Хайяма суммировали все, что составляет комическое и трагическое, прекрасное и безобразное, возвышенное и низменное. Во многих стихах варьируется одна и та же тема: человек не может принять жизнь без ее высшего смысла. У каждого свой путь к истине. Но невозможно понять этот смысл, не полюбив жизнь.

**Елена БЫЧКОВА,**
**концертмейстер**

* * *

На розах блистанье росы новогодней
прекрасно,
Любимая — лучшее творенье
Господне — прекрасна.
Жалеть ли минувшее, бранить ли его мудрецу?
Забудем вчерашнее! Ведь наше
Сегодня — прекрасно.

* * *

Хорошо, если платье твое без прорех.
И о хлебе насущном подумать не грех.
А всего остального и даром не надо —
Жизнь дороже богатства и почестей всех.

* * *

Не моли о любви, безнадежно любя,
Не броди под окном у неверной, скорбя.
Словно нищие дервиши, будь независим —
Может статься, тогда и полюбят тебя.

* * *

Волшебства о любви болтовня лишена,
Как остывшие угли — огня лишена,
А любовь настоящая жарко пылает,
Сна и отдыха, ночи и дня лишена.

**Омар ХАЙЯМ**

**Иллюстрация к четверостишиям Омара Хайяма Альбины Матигулиной «Любовь»**

*Журналы*

# «ЗВЕЗДА ВОСТОКА»

Вышел из печати третий номер литературно-художественного журнала Союза писателей Узбекистана «Звезда Востока». Он открывается подборкой стихотворений и эссе «Венок поэту», посвященных 200-летию со дня рождения А.С.Пушкина. Среди них проникновенные строки Айбека, Зульфии, Абдуллы Арипова, других писателей разных национальностей, очарованных пушкинским гением.

Прекрасные рассказы Тулкуна под общим заголовком «Угли моего костра», опубликованные в журнале, являют собой одновременно и воспоминания о разных жизненных событиях, и философские размышления писателя об отношениях людей, их поступках, любви к природе и многом другом — повседневном или необычном, что чутко увидел Тулкун и, пропустив через свое сердце, передал читателям, как друзьям и единомышленникам.

В толстой, более чем 200-страничной книжке журнала много интересного — стихи и проза, рассказы о живописи, о путешествиях, записки следователя...

«Звезда Востока» открывает и новые имена. Молодой поэт и журналист Алиджан Сафаров родился в 1972 году в колхозе имени Навои Бухарской области. Журнал опубликовал подборку его стихов в переводе с узбекского В.Муратханова. Одно из них мы предлагаем вниманию наших читателей.

**Детство**

В колыбели цветущая
дышит мечта.
Нет сомнений у детства
и совесть чиста.
Поднимает малыш ношу
первых стремлений.
Песня матери в сердце —
прохладой весенней.
Нет желаний несбыточных
в сердце, пока
Ни одна не легла в Книгу
жизни строка.
Поднимает малыш ношу
первых томлений,
Раскрывает ладони
навстречу Вселенной.

**Подготовила**
**Дилафруз АБДУРАХМАНОВА**

*Гороскоп июля*

# СЕМЬ РАЗ ОТМЕРЬ

**Предстоящий период будет непростым. Тут самое главное — не разочаровать своими поступками любимых и дорогих сердцу людей. Не следует забывать и о бытовых проблемах, воспитании детей. Постарайтесь не раздражаться, держать себя в руках, сохранять терпение в случае возможных размолвок и конфликтов.**

**В делах вероятны сбои, ошибки, профессиональные и имущественные разногласия. Особо внимательно надо отнестись к заключению договоров, подписанию важных документов, вождению автомобиля, поскольку повышается риск попасть в аварию. В целом же работы будет много, сидеть сложа руки не придется.**

**К трудным дням можно отнести 1,2,5,8,10,13,18,20-22 июля.**

**Рак.** В первой половине и в конце июля на вас буквально обрушится поток самой разной информации, требующей глубокого осмысления. Поэтому не принимайте скоропалительных решений. Даже если дела и впрямь не терпят отлагательств, все равно, прежде чем что-либо предпринять, посоветуйтесь с родственниками.

**Лев.** До 12 июля у вас есть возможность подзаработать, но только при условии полной самоотдачи.

После 5 июля, вероятно, осложнятся отношения с ближайшими родственниками, а после 13 — неустойчивое социальное положение может отразиться на состоянии здоровья. Конец периода чреват конфликтами как в личной, так и в общественной жизни.

**Дева.** Возможно, вы окажетесь вовлеченными в дела дальних родственников или близких семьи. Волнения наконец-то сменятся душевным комфортом, который придаст уверенности в себе. После 12 июля мир заиграет для вас всеми красками, а все вокруг станут восхищаться вами и разве что не будут носить на руках. Но идиллия не вечна, и с середины июля нужно быть готовым к внезапным изменениям в судьбе.

**Весы.** Не напрасно вы отдаете работе все свое время и усердие. Овчинка стоит выделки. Не стесняйтесь обращаться за помощью к родным и знакомым — дело настолько крупное, что в одиночку не справиться. Возможно, вам даже придется решать вопросы, касающиеся недвижимости и землевладения. После 13 июля неожиданные обстоятельства могут изменить ваши творческие планы и понизить жизненный тонус.

**Скорпион.** Пришло время, зализав раны душевные, приниматься за новую жизнь. Конечно, старые проблемы еще напомнят о себе, но впереди очень плодотворный период. Он потребует от вас умения сосредоточиться на конкретных делах в сфере финансов и права. Возможно, для решения задач вам придется прибегнуть к услугам квалифицированных юристов.

**Стрелец.** Если почувствуете, что дела идут из рук вон плохо, не испытывайте судьбу, отложите их на время. Угнетенное состояние духа решению проблем не способствует. Лучше займитесь собой. Вести издалека скорее всего тоже не принесут большой радости. Так что остается надеяться только на самых преданных друзей и членов семьи. Хотя и с ними в середине июля могут происходить самые невероятные вещи.

**Козерог.** Козероги, родившиеся в середине января, в предстоящем периоде будут трудиться не покладая рук. Впрочем, и остальным сидеть без дела не придется. Их ждут новые деловые отношения, обмен важной информацией и посредническая деятельность. После 28 июня возможны долгожданные приобретения и удачные финансовые операции. После 5 июля деловая активность несколько снизится. Будьте сдержаннее, ваша склонность к рискованным мероприятиям может обернуться крупными неприятностями.

**Водолей.** Новые знакомства в начале июля, вероятно, будут иметь финансовую подоплеку и лягут тяжким бременем на семейный бюджет. С середины июля могут обостриться хронические заболевания, а бытовая техника и домашняя утварь станут ломаться и пропадать самым загадочным образом. К 20-м числам июля повышенная возбудимость может стать причиной ссор. Во избежание нервных срывов постарайтесь держаться подальше от бесцеремонных особ. Не стоит в это время строить большие планы.

**Рыбы.** Практические идеи по обустройству семейного быта начнут реализовываться уже в конце июня и благополучно продолжатся до середины июля. В это время осуществятся и самые сокровенные желания. Вашему жизнерадостному настрою может позавидовать каждый. Но только вы знаете, какой ценой достаются эти мимолетные радости. Постарайтесь завершить как можно больше дел до середины июля — позднее и фортуна, и коллеги могут вас подвести.

**Овен.** Проблемы родных станут и вашими проблемами. А так как семья — незыблемая основа вашего благополучия, придется на некоторое время пожертвовать профессиональными амбициями. Ремонт и домашнее консервирование полностью лягут на ваши плечи. В первых числах июля возможно некоторое снижение жизненного тонуса. После 12 июля успех в делах будет зависеть исключительно от вашего здоровья, позаботиться о котором — ваша первоочередная задача. Так что побольше отдыхайте и не поддавайтесь унынию.

**Телец.** Отношения с людьми могут строиться избирательно, по интуитивному принципу. Большего внимания потребует семья: на удовлетворение семейных нужд придется потратить не только время, но и деньги. Зато результаты проделанной работы покроют все расходы. После 5 июля размах в делах может привести к резким разногласиям и конфликтам с деловыми партнерами и родственниками.

**Близнецы.** Вы прекрасно знаете, как добиться финансовой независимости, но какие-то странные обстоятельства постоянно сбивают вас с правильного пути, отдаляя от заветной цели. К новым знакомым отнеситесь с осторожностью — их интерес к вам не бескорыстен. Заодно возьмите под контроль и свои эмоции — очень велик соблазн ввязаться в какую-нибудь финансовую авантюру. А заблуждались ли вы по поводу собственных идей или нет, прояснится к середине июля. Но независимо от исхода событий не теряйте контроль над собой.


**Главный редактор**
**Азим СУЮН**

Редколлегия:
**Абдулла ОРИПОВ**
**Абдулхафиз ДЖАЛАЛОВ**
**Азиз НОСИРОВ**
**Казакбай ЮЛДАШЕВ**
**Ислам ШАГУЛЯМОВ**
**Норбобо ШАКАРОВ**
(первый заместитель главного редактора)
**Алимкул СУЛТАНОВ**
(заместитель главного редактора)
**Андрей ОРЛОВ**
(заместитель главного редактора — «Голос Узбекистана»)
**Бахтияр ХАМИДОВ**
(ответственный секретарь — «Узбекистон овози»).
**Валерий ЛАБАРЕШНЫХ**
(ответственный секретарь — «Голос Узбекистана»)

**ГОЛОС УЗБЕКИСТАНА**

**УЗБЕКИСТОН ОВОЗИ**

**Учредитель: Центральный Совет Народно-демократической партии Узбекистана.**

**Адрес редакции: 700000, г. Ташкент, ул. Матбуотчилар,32. Наши телефоны: 133-54-55, 136-26-70.**

**Дежурный редактор**
**Михаил БАБИНЦЕВ**

Регистрационный №43.
Объём — 2 печ.л.
Способ печати — офсетный, формат А 2.
Заказ Г-0468.
**Типография Издательско-полиграфического концерна «Шарк», адрес предприятия: ул. Буюк Турон, д.41.**

Номер подписан в печать в 17.00.
По графику — 21.00.


*Рассказы о природе*

## СОРОКИ-САНИТАРЫ

На рассвете стайка сорок слетается к скотному двору. Этих пестрых птиц, густо облепивших безлистую акацию, видно издалека. Галдят о чем-то между собой, как трещотки.

Но вот со скрипом распахиваются огромные деревянные ворота, и на большак, звеня колокольчиком, степенно выходит козел-вожак. Бородатый, важный-преважный! За ним выкатываются овцы, бычки, коровы. Все колхозное стадо направляется на летнее пастбище, пока роса не спала, пока травка свежая.

И тут стайка сорок — ф-фырр! — срывается с места. И — сразу к животным. Под ноги, на спину... Так и норовят клюнуть. Кружатся, верещат. Таким вот беспокойным эскортом провожают стадо до самых гор.

— Что это птицы пристают к животным? — спросил я колхозного пастуха.

— Сороки — мои незаменимые помощницы, — улыбнулся он и, довольный, щелкнул кнутом.

Действительно, приглядишься к птицам и увидишь, как они клювами ловко выщипывают из шерсти клещей-кровопийц и других насекомых.

## СКВОРЦЫ И КРАПИВА

Пригрело солнышко. Повеяло теплой весной. В скворечник снова вернулись старые жильцы — скворцы. И сразу начали обновлять свое помещение. Таскают соломины, пушинки, волос — все, что на глаза попадется.

А вечером, на закате, сев на тоненькую жердочку, глава семейства рассыпает переливчатые трели. Скворчиха же сидит на яйцах.

В мае, когда поспела первая черешня — так бывало и в прежние годы, — вывелись птенцы. И тут наша Аленка заметила за птицами странность: звонкоголосый папаша стал таскать в клюве в скворечню зеленые листики. Наблюдательная девочка пригляделась и узнала в листьях крапиву — ее много росло возле сарая.

Какие это «болючие» кусты, Аленка уже знала, поэтому забеспокоилась.

— Папа, смотри, — сказала она, показывая рукой на деревянный домик. — Скворец таскает в гнездо листья крапивы. Там же птенцы. Им будет больно. — И уже побежала было за стремянкой.

— Подожди, — остановил ее отец. — Ничего с птенцами не случится. Птичьи родители тоже знают, что делают. Листья крапивы для них — лекарство. Они отгоняют всяких вредных насекомых.

Девочка с интересом выслушала отца и улыбнулась:

— А я думала, крапива только кусается.

— Правильно ты думала, — подтвердил отец. — Крапива кусает неслухов и тех, кто лазает по чужим огородам. А вообще она — целебное растение. Не только для птиц, но и для человека. Вот так-то!

**Николай КРАСИЛЬНИКОВ**

# СТРОИТСЯ КОЛЛЕДЖ

В соответствии с Национальной программой по подготовке кадров в новом учебном году один из пяти профессиональных колледжей, открывающихся в Бухарской области, будет создан в Гиждуванском районе. Здание бывшего профессионального училища №8, построенного двадцать лет назад, будет перестроено в колледж на 600 учащихся. Главным подрядчиком определена межхозяйственная строительно-монтажная колонна №206 ассоциации акционерных обществ открытого типа «Бухорожамоакурилиш».

Для превращения бывшего корпуса училища в одно из самых красивых зданий Гиждувана было выполнено строительно-монтажных работ на 238 миллионов сумов. Только с начала года выполнено строительных работ почти на 100 миллионов сумов. Таких темпов удалось достичь благодаря тому, что к 140 гиждуванским строителям присоединились еще более 100 строителей передвижной механизированной колонны из Шафирканского, Джондорского, Каганского и Вабкентского районов. Этому способствовало проведение между строителями смотра-конкурса профессионального мастерства.

Строители решили сдать колледж в эксплуатацию в августе этого года. (УзА)

# ЛЕТНИЙ ОТДЫХ В ГОРАХ

510 мальчиков и девочек из всех городов и районов хорезмского оазиса отправились на летний отдых в горные лагери Бостанлыкского района Ташкентской области. Это одаренные учащиеся общеобразовательных школ и лицеев, а также дети из многодетных и малообеспеченных семей.

Как сообщили в Хорезмском облсовпрофе, это первый этап выполнения специальной программы оздоровления детей из экологически неблагополучного региона Приаралья.

(УзА)

*Спортивная хроника*

# ВСЕ ВОЗРАСТЫ ПОКОРНЫ

В столице Узбекистана состоялись пробеги, посвященные 105-й годовщине образования Международного олимпийского комитета. Организаторами спортивного мероприятия стали Госкомспорт, Национальный олимпийский комитет, Республиканская федерация легкой атлетики. С 1989 года генеральным спонсором этого мероприятия является компания «Кока-кола».

После кратких выступлений президента НОК Узбекистана С.Рузиева и регионального директора компании «Кока-кола» по Средней Азии Э.Ашкара праздник открыли самые сильные участники — мужчины 20-29 лет. Быстрее всех трассу вокруг ресторана «Навруз», мимо памятника А.Навои и фонтана на одноименной площади преодолел ташкентец Василий Медведев. Официальных же забегов было всего восемнадцать, которые охватили буквально все возрастные группы, начиная с 11-ти лет.

Вот уже шесть лет подряд приходит к финишу первой Лилия Полонская из столичного клуба «Моржей» (возрастная группа 55-64 года). У нее собралась целая коллекция маек «Кока-кола».

Такого же результата, что и Полонская, добился ангренец Вагиз Абдулин в группе 60-69-летних. А среди бегунов старше 70 лет в упорной борьбе первым финишировал Петр Лысенко.

В каждом забеге борьба была нешуточная. К примеру, Вику Исхакову (16-17 лет) из Намангана, отдавшую на финишном рывке все силы, пришлось даже приводить в чувство нашатырем. Зато на пьедестале почета она счастливо улыбалась...

Отвечая на вопросы журналистов, судья соревнований Геннадий Арзуманов отметил:

— В нынешних финальных пробегах приняли участие около тысячи физкультурников. Это меньше, чем в прошлом году. Однако на этот раз мы более строго подошли к отбору финалистов на областных стартах. В этом дне бега представлены все области за исключением Хорезмской, Сурхандарьинской и Навоийской. Традиционно участвует в нашем празднике посольство России в Узбекистане. Был даже один бегун из Таджикистана.

Примечательными были нынешние пробеги и тем, что в них впервые приняли участие инвалиды на колясках. И стало это возможно благодаря помощи таких организаций, как Агропромбиржа, Ассоциация инвалидного спорта, Общество Красного Полумесяца и другие.

# ПОЗАДИ ПЕРВЫЙ КРУГ

Завершился первый круг футбольного чемпионата Узбекистана среди коллективов высшей лиги. В пятнадцатом туре лидер чемпионата команда «Дустлик» проиграла в Фергане местной «Нефтчи» с крупным счетом — 0:3. Но это не повлияло на турнирное положение дустликцев. С хорошим настроением уходят на каникулы пахтакоровцы, обыгравшие команду «Сурхан» — 6:1. Их должен радовать не только результат, но и то, что у них наконец-то появился главный тренер. Им стал Александр Иванков.

Впервые в нынешнем сезоне зафиксирована нулевая ничья. Так сыграли футболисты «Темирйулчи» и «Самарканда». Янгиерцы потеряли очки во встрече с командой «Хорезм» (1:2). С крупным счетом завершились поединки «Бухара» — «Насаф» — 5:1, «Согдиана» — «Зарафшан» — 4:1, «Металлург» — «Андижан» — 3:1, «Навбахор» — «Трактор» (3:1).

Второй круг чемпионата начнется 1 августа.

# НА СТАРТЕ — ЖЕНЩИНЫ

На центральном стадионе «Самарканд» началась женская спартакиада. В соревнованиях, которые проходят под названиями «Барчиной-99», «Еркиной-99», «Самария-99», принимают участие победители спартакиад, состоявшихся в Самарканде, Каттакургане, Джамбае. Состязания проходят почти по десяти видам спорта.

# ВТОРОЙ ЭТАП СПАРТАКИАДЫ

В Навоийской области стало традиционным проведение спартакиады «Интилиш» среди руководителей предприятий, организаций и учреждений. В Навои в спорткомплексе «Согдиана» начались соревнования второго этапа спартакиады. Около 30 команд соревнуются по таким видам спорта, как легкая атлетика, плавание, волейбол, баскетбол, мини-футбол и теннис. Многие сельские спортсмены показывают высокие результаты.

*Хозяйке на заметку*

# ПОПРОБУЙТЕ, ВКУСНО!

**Салатов существует великое множество. С них, как правило, начинается застолье. С несколькими рецептами таких вкусных блюд мы вас сегодня познакомим.**

**ГРИБНАЯ ИКРА**

Сушеные грибы (80 г) отварите, охладите и мелко нарубите. Репчатый лук (80 г) нарежьте, обжарьте на растительном масле (3-4 ст. ложки), добавьте подготовленные грибы и тушите 10-15 минут. Затем икру заправьте толченым чесноком, уксусом, перцем, солью по вкусу, уложите в салатницу и посыпьте зеленым луком.

**ЗАКУСКА**

Редьку (250 г) очистите и натрите на крупной терке. Огурцы (150 г) очистите от кожицы и нарежьте мелкими ломтиками. Редьку и огурцы смешайте, заправьте солью, разведенной в воде лимонной кислотой, положите в салатницу горкой, посыпьте нарезанным зеленым луком, полейте сметаной (150 г). Сверху посыпьте мелко нарезанным укропом.

**РАССОЛС**

Вареный картофель (300 г) и соленые огурцы (200 г), очищенные от кожицы и сердцевины яблоки (100 г) нарежьте маленькими ломтиками. Так же нарежьте вареное мясо ( 250 г говядины), сельдь (100 г) и крутые яйца (2 ш.). Все смешайте и заправьте соусом из сметаны (150 г) и уксуса (3-процентный 30 г) с добавлением горчицы (8 г) и тертого хрена (50 г). Салат положите горкой и украсьте ломтиками огурцов, яблок и яиц, зеленью петрушки.

**САЛАТ С ФАСОЛЬЮ**

Белую фасоль (80 г) отварите до готовности. Вареный картофель (300 г) нарежьте небольшими кубиками, смешайте с фасолью, добавьте мелко нарезанный репчатый лук (80 г) и сметану (100 г) и перемешайте. По вкусу заправьте солью, сахаром, уксусом и горчицей. Положите горкой на листья зеленого салата и посыпьте зеленым луком.

**САЛАТ С СЫРОМ**

Крутые яйца (4 шт.) мелко нарежьте, посыпьте солью и перцем по вкусу, добавьте немного горчицы, сметану (60 г) и все хорошо разотрите. Затем добавьте тертый сыр (150 г) и перемешайте. Из зеленых листьев салата сделайте кулечки и наполните их приготовленной смесью.

*С миру по шутке*

*Беседуют два друга-киллера:*

*— Слушай, Колян, а ты мог бы меня за бабки убить?*

*— Да ты че, Витек! Ты ж друган! Тебя я бесплатно шлепну.*

* * *

*— Почему ты каждый день ходишь в трактир?*

*— Там хороший скрипач.*

*— А что, в филармонии плохие скрипачи?*

*— Нет, но там не подают пиво.*

* * *

*— Какой же русский не любит быстрой езды?*

*— Тот, на котором ездят...*

* * *

*На границе в купе входит таможенник:*

*— Алкоголь, наркотики?*

*— Нет, мне чашечку кофе, — отвечает спросонья пассажир.*

* * *

*Заяц выскакивает на поляну, а там огромный волчище.*

*— Что, господин Волк, отдыхаете?*

*— Эх, Косой, в капкан вот попал.*

*— У-у, разлеглась тут скотина серая!*

* * *

*Директор — продавщице:*

*— Вам, наверно, надо пораньше ложиться спать.*

*— Это еще зачем?*

*— Да покупатели говорят: недосыпаете...*

**Где же стучит?**

*Кроссворд*

**ПО ГОРИЗОНТАЛИ:** 7. Знаменитый древнегреческий оратор. 8. Соль угольной кислоты. 10. День недели. 12. Крупа из проса. 13. Старинная крестьянская верхняя распашная одежда из толстого сукна. 14. Город в Российской Федерации. 17. Разорение, опустошение, уничтожение. 18. Священная книга религии зороастризма. 19. Русская летчица, совершившая в 1938 году вместе с П.Осипенко и В.Гризодубовой беспосадочный перелет Москва — Дальний Восток. 22. Секретное помещение для хранения чего-либо. 23. Местное обычное право феодальной Франции, которым регулировались имущественные и семейные отношения. 24. Персонаж эпической поэмы Гомера «Одиссея». 27. Человек, обладающий высшей степенью творческой одаренности и талантливости в какой-либо сфере деятельности. 28. Небольшая лесная птица с сильно загнутым клювом. 29. Непрозрачное цветное стекло, употребляемое для мозаичных работ. 32. Район в Париже. 33. Наука о звуке.

**ПО ВЕРТИКАЛИ:** 1. Поэма С.Есенина. 2. Река в Италии. 3. Подвеска в ювелирных изделиях или люстрах. 4. Монах Киевско-Печерского монастыря, автор «Повести временных лет», летописного свода событий. 5. Жанр литературы. 6. Древнее название города Термеза. 9. Журнал, издававшийся А.С.Пушкиным. 11. Коллекционирование различных нагрудных знаков и тематических значков. 14. Часть света. 15. Патриарх Московский и Всея Руси. 16. Подвижная скользящая часть некоторых машин. 20. Русский художник, автор картины «Аленушка». 21. Древнегреческий философ, поэт, оратор, врач. 25. Французкий писатель и критик, автор сборника «Театральных впечатлений» в 10 томах. 26. Раздел физики. 30. Паломничество в Мекку. 31. Левый приток Днепра.

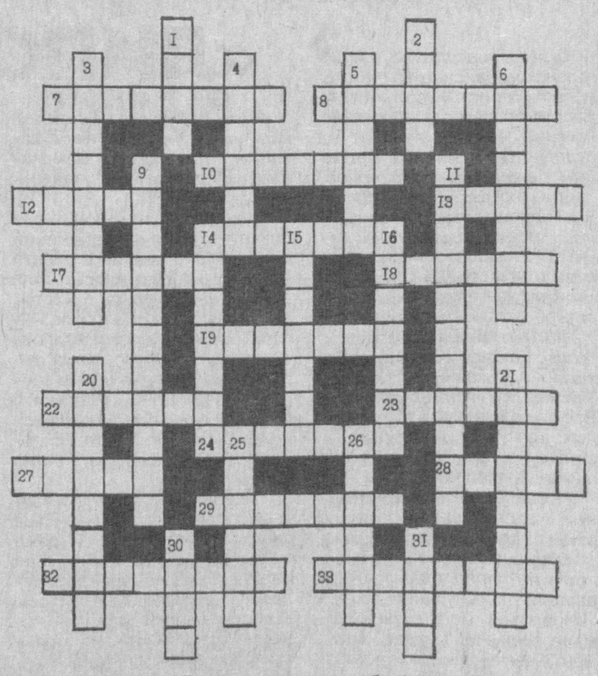

**Составил**
**Владимир ТЮРИКОВ**

**ОТВЕТЫ НА КРОССВОРД, опубликованный в №25**

**ПО ГОРИЗОНТАЛИ:** 1. Статика. 7. Мефистофель. 8. Контрабанда. 11. Дантист. 13. Пропуск. 18. Ротор. 19. Тулий. 20. Егоза. 21. Гагра. 23. Арним. 24. Набойка. 25. Баллада. 26. Систематика. 30. Департамент. 31. Гардина.

**ПО ВЕРТИКАЛИ:** 2. Твист. 3. «Татра». 4. Кафка. 5. Репортер. 6. Следопыт. 9. Пантограф. 10. Эспланада. 12. Стрелок. 14. Ромашка. 15. Брага. 16. Кроль. 17. Бирма. 22. Абориген. 23. Арлекино. 27. Трава. 28. Метод. 29. Туман.


**ОАО «СКБ по хлопкоочистке» проводит годовое общее собрание акционеров по результатам деятельности за 1998 год 25 июня 1999 года в 15.00 часов по адресу: г.Ташкент, ул.Эркина Мараимова, 5. Акционерам предоставлена возможность ознакомиться с материалами отчетов в правлении общества.**

Утерянное свидетельство о включении хозяйствующего субъекта в Государственный регистр предприятий и организаций, выданное 12.12.95 фирме «Домла-Зода» органами статистики, считать **недействительным.**


Секретариат Центрального Совета НДП Узбекистана выражает глубокое соболезнование главному редактору газет «Узбекистон овози» — «Голос Узбекистана» Азиму Суюну в связи с кончиной его матери

**МАМАДАЛИЕВОЙ Норбуви**

Коллектив редакции газет «Узбекистон овози» — «Голос Узбекистана» выражает искреннее соболезнование главному редактору этих газет, депутату Олий Мажлиса Республики Узбекистан А.А.Суюнову (Азиму Суюну) в связи с кончиной его матери

**МАМАДАЛИЕВОЙ Норбуви**