O'ZBEKISTON RESPUBLIKASI MILLIY KITOB PALATASI

СОБЫТИЯ НЕДЕЛИ

● **МАССОВЫМ ТИРАЖОМ ВЫШЛИ** в издательстве «Узбекистан» Конституция республики и сборник, куда включены законы о выборах и закон о Центральной избирательной комиссии. Здесь же выпущены красочные плакаты, призывающие к участию в предстоящих выборах Президента Республики Узбекистан и выборах в Олий Мажлис и местные органы государственной власти.

● **ДНИ КУЛЬТУРЫ РЕСПУБЛИКИ КОРЕЯ** проходят на этой неделе в Узбекистане. Они начались с выставки произведений корейских мастеров изобразительного искусства. В столичном Доме кино проходит фестиваль корейских фильмов. Программой Дней предусмотрены также выступление сеульской фольклорной группы, показательные выступления таэквондистов.

● **ПРАЗДНИЧНЫЕ ТОРЖЕСТВА** по случаю объявления по инициативе ООН и ЮНЕСКО 2000 года международным годом культуры мира прошли в Национальном парке Узбекистана имени Алишера Навои. Перед участниками праздника выступили известные артисты, творческие коллективы национальных культурных центров, которых в нашей стране более ста.

● **ЧИТАТЕЛИ ПОЛУЧИЛИ** сразу пять раздельных выпусков международной газеты «Культура Центральной Азии», отпечатанных в Ташкенте. Восьмистраничные издания на узбекском, казахском, кыргызском, таджикском и русском языках будут выходить с 1 января 2000 года с периодичностью два раза в месяц.

Эта дорогая Родина принадлежит всем нам!

ГОЛОС УЗБЕКИСТАНА

Общественно-политическая газета Народно-демократической партии Узбекистана | № 38 (380) 17 сентября 1999 г. | Цена свободная | Выходит с 5 марта 1992 года

ЭКСПЕРИМЕНТ УДАЛСЯ

Хлопкоробы ширкатного хозяйства имени Т.Сарымсакова первыми в Шахриханском районе начинали съем урожая, а сегодня, продав государству 1897 тонн высококачественного сырца, они досрочно справились с годовой программой.

На каждом гектаре посевов выращено до 30 центнеров хлопка. На плантациях еще много раскрытых коробочек. Уборочная страда продолжается. Бригады С.Оманова и И.Мадаминова выполнили план за семь рабочих дней. Помогло то, считают они, что часть полей нынче в порядке эксперимента была засеяна семенами нового сорта «Белий извор», привезенными из Болгарии ранней весной.

Наш корр.

Андижанская обл.

АВТОМОБИЛИ НА ЭКСПОРТ

Свыше двух сотен автобусов и грузовиков планирует поставлять в Казахстан и Россию открывшееся в этом году в Самарканде совместное узбекско-турецкое автосборочное предприятие «СамКочАвто».

Самаркандские автостроители выпускают автобусы и грузовики, аналоги которых не производятся ни в одной из стран Центральной Азии. Передовые конструкторские идеи и высокое качество продукции помогут самаркандцам занять приоритетные позиции на обширнейшем рынке. Первые 450 экспортируемых самаркандских авто, по отзывам покупателей, уже работают на такую перспективу. Тем временем автостроители разворачивают собственное производство комплектующих деталей, а в экспериментальных цехах ведется работа по доводке в серию оригинальной модели автобуса повышенной комфортабельности М-23.

МИНИ-ЦЕХ ДЛЯ УРОЖАЯ

В кооперативном хозяйстве имени Алишера Навои Ургутского района сдан в эксплуатацию мини-цех по переработке томатов.

Здесь будет перерабатываться продукция, выращиваемая в хозяйстве и в соседних коллективах. За год здесь намечено производить около 2 тысяч тонн продукции. Примечательно, что новый цех построен за счет собственных средств хозяйства.

УЧИТЬСЯ В АМЕРИКЕ

Посольство США в Узбекистане объявило конкурс на девять образовательных программ.

— Объявление девяти новых образовательных и обменных программ для школьников, студентов, ученых и педагогов Узбекистана свидетельствует о плодотворности американской внешней политики, — заявил Чрезвычайный и Полномочный Посол США в нашей стране Джозеф Пресел на пресс-конференции, которая состоялась в информационной службе США в Ташкенте. Все программы финансируются и проводятся Информационным агентством США и частными образовательными организациями. Это не дар от США, это знак сотрудничества между двумя правительствами, двумя обществами, — подчеркнул Д.Пресел.

Подробней с образовательными программами журналистов познакомили представители Американского Совета по международным исследованиям и обмена (АЙРЕКС) Гевин Хилф и Американского Совета по международному образованию (АКСЕЛС) Майкл Куртис.

— АЙРЕКС предоставляет великолепную возможность для проведения научных исследований или стажировок в академических учреждениях США сроком на четыре месяца в рамке программы «Актуальные проблемы современности», — сказал Гевин Хилф. — Эта программа рассчитана на специалистов, занимающихся актуальными проблемами современности, политических деятелей, государственных служащих, деловых людей, сотрудников неправительственных организаций, включая журналистов, юристов, менеджеров, судей.

— АКСЕЛС начал работу в Узбекистане с 1993 года, — сообщил Майкл Куртис. — И за это время отправил на учебу 101 аспиранта, 50 студентов, 354 школьника и 20 преподавателей, а с 1997 года АКСЕЛС стал сотрудничать с фондом «Умид» Узбекистана и отправил на учебу в США более 300 студентов и аспирантов, отобранных этим фондом. И на новый учебный год мы также объявляем конкурс по программе «Акт в поддержку свободы — 2000» для школьников, студентов, для выпускников вузов и дипломированных специалистов.

НИА «Туркистон-пресс»

МЕСЯЦ БОЛЬШОГО ТЕННИСА

За годы независимости наша страна стремительно ворвалась в мировой спорт. Но особенно разительны успехи в большом теннисе, которым ныне занимаются и стар и млад на многочисленных кортах, построенных по международным стандартам в Ташкенте, Нукусе, областных и районных центрах республики.

Если говорить о календарных играх, то наиболее насыщенным стал сентябрь. По существу он превратился в месяц тенниса, в большой праздник для спортсменов-любителей и профессионалов, для сотен тысяч болельщиков этой благородной и красивой игры.

Сама природа нынче уготовила для большого тенниса много приятных сюрпризов. Наконец спала жара. В день начала отборочного тура международного турнира на Кубок Президента Узбекистана вдруг над кортами закружили бабочки — крупные белые махаоны. Они, по поверью, предвестники осени, напомнили о смене времен года. Отплясав в воздухе своеобразную танцевальную программу к удовольствию игроков и зрителей, махаоны улетели, чтобы где-то куколками провести зиму, а следующей весной вновь превратиться в бабочек...

Примечательное событие произошло и в день торжественного открытия турнира на Кубок руководителя нашего государства. Завершив приветственную речь, Президент Узбекистана Ислам Каримов отступил от протокольных правил, предложив всем официальным гостям снять строгие темные пиджаки, и первым это сделал сам: мол, зачем лишний официоз, давайте будем чувствовать себя свободнее, раскованнее. Примеру нашего руководителя последовали организатор игр, президент Международной ассоциации теннисистов-профессионалов (АТР) Сассон Какшури, хоким Ташкента Козим Туляганов, другие официальные лица.

К примечательным фактам можно отнести и то, что, по словам вице-президента АТР Бреда Дурода, ташкентский турнир считается одним из самых сильных в мировой серии. И не только по общему количеству игроков, включая самых титулованных, но и по общему призовому фонду — полмиллиона американских долларов. Причем, как сказал директор Кубка Президента Алон Какшури (сын Сассона Какшури), фактически этот фонд превышает нынешний номинал, если учесть, что денежные гонорары победителей и призеров турнира не облагаются налогом по распоряжению Президента и правительства Узбекистана.

Другое дело, что каждый победитель и призер уже у себя на родине имеет дело с фискальными органами. Кстати, в тех же западных странах не делают секрета из того, сколько зарабатывают теннисисты-профессионалы, хотя у нас как-то не принято заглядывать в чужой карман. Так, россиянин Евгений Кафельников заработал примерно 14 миллионов долларов. Из них 9 миллионов он получил за счет рекламы ракеток, спортивной формы и прочего. А в Ташкент Евгений прилетел из Нью-Йорка, где он стал вторым на Открытом чемпионате США, уступив своему давнему сопернику американцу Андре Агасси. Здесь, в Ташкенте, сочинца Кафельникова — лидера российского тенниса считали явным претендентом на Кубок Президента Узбекистана, но, похоже, удача от него опять отвернулась.

Как сообщала наша газета, нынешнему Кубку Президента Узбекистана предшествовал впервые проводимый у нас республиканский детско-юношеский турнир «Болалар» под эгидой представительства ООН в нашей стране. Его победителями в разных возрастных категориях стали Варвара Лепченко, Камила Дадаходжаева, Фарух Достов и Денис Салимсаков. Особо хочется сказать о 13-летней Варваре, которая завоевала накануне этого турнира первенство зонального этапа Азиатского чемпионата (ITF), обыграв своих сверстниц из Казахстана, Кыргызстана, Монголии и Таджикистана, и получила путевку на очередной этап в пакистанский город Карачи. Специалисты тенниса пророчат В.Лепченко яркую спортивную карьеру, как у другой юной ташкентки Ироды Туляганова — лидера женского тенниса нашей страны, которая на днях стала на Открытом чемпионате США победителем в парном разряде вместе с представительницей Чехии Даниэлой Бедановой, а в одиночном разряде дошла до полуфинала.

О преемственности поколений наших теннисистов говорит еще один сентябрьский турнир — третий международный детско-юношеский, по традиции проводимый на призы благотворительного фонда «Соглом авлод учун» («За здоровое поколение»). В борьбу вступили девчонки и мальчишки из различных областей нашей страны, а также Казахстана и Кыргызстана. Отметим, что в числе призов будут направления на право тренироваться в именитых зарубежных академиях и клубах. В день открытия этого турнира президент АРТ Сассон Какшури вручил его организаторам чек на 3000 долларов на дальнейшее развитие детского тенниса в нашей стране.

Итак, теннисный месяц в Ташкенте в самом разгаре...

Шахабутдин ЗАЙНУТДИНОВ

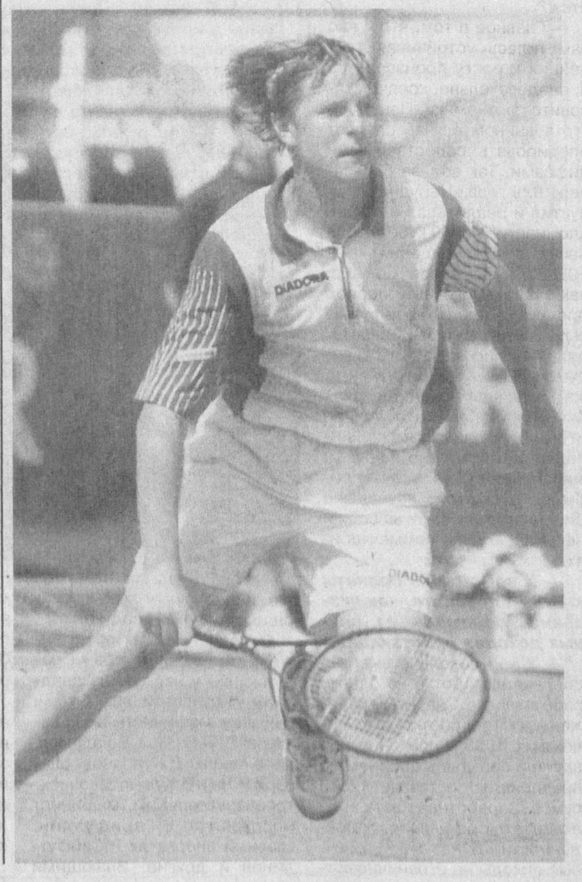

ГЛАВНЫЙ ЗАКАЗ ЛЕТА

В акционерном обществе «Ташкентский комбинат строительных материалов» установлена современная итальянская линия «Сити» по выпуску глазурной облицовочной плитки. Производственный процесс на новой линии полностью компьютеризирован, все операции выполняет электронная техника, что позволяет выпускать только стандартизированную продукцию высокого качества. Ежегодно с конвейера будет сходить до 650 тысяч квадратных метров этой плитки. Ее первая партия — 3 тысячи квадратных метров — отправлена на экспорт в Кыргызстан. Сейчас комбинат выполняет первостепенный заказ нынешнего лета — обеспечение качественной плиткой строительных организаций, специализирующихся на возведении лицеев и колледжей.

По письму читателя

БЕЗДУШИЕ

Его проявили махаллинцы, жэковцы, работники хокимията и суда, но никто виноватым себя не чувствует

Два месяца назад, 14 июля учительница Нариза Асилова, вернувшись домой после уроков, застала неожиданных гостей. В квартире оказались председатель комитета махалли «Сабирабад» Юнусабадского района Р.Гульмирзаев, начальник арендного предприятия № 4 Р.Рахматуллаев и мастер этого бывшего жэка. Незваные гости пожаловали сюда, по их словам, исполняя поручение районного хокимията.

— Нам всего-навсего велено вручить вам вот эту бумагу под расписку, — сообщил о цели визита Гульмирзаев.

Прочитав решение Юнусабадского районного суда от 28 апреля нынешнего года, Асилова чуть было не лишилась чувств. Еще бы — суд черным по белому вывел: «Заявление хокимията Юнусабадского района удовлетворить. Признать квартиру № 76 по адресу: г.Ташкент, Юнусабадский район, квартал 9, дом 12 бесхозной и передать ее в собственность государства».

Внизу подпись судьи И.Баевой, вверху листа указано, что в судебном заседании участвовала помощник районного прокурора Пирмухамедова, наблюдая за тем, как соблюдается законность. Интересы государства от имени хокимията отстаивала в суде юрист хокимията М.Джураева.

Оправившись от шока, Асилова принялась задавать гостям недоуменные и отчаянные вопросы, но ответа не получила.

— Наше дело маленькое — выполнить поручение, и все, — отмахнулись представители АП-4, хотя они по долгу службы обязаны досконально знать ситуацию, разъяснить жильцу положение дел. Увы, бумажка для них оказалась важнее и дороже живого человека.

Кстати говоря, у Асиловой есть все необходимые документы на квартиру, но она не могла доказать своей правоты, потому что в суд ее даже не вызывали — обошлись без ответчика.

К счастью, спустя некоторое время все встало на свои места. Городской суд отменил решение районного суда, вынесенное под председательством Баевой. Мотивировка такова: «Бесхозной может быть признана вещь, если она не имеет собственника. Как усматривается из жалобы, квартира согласно договору купли-продажи принадлежит Асиловой по праву собственности. Районный суд не вызвал и не опросил Асилову. Решение вынесено лишь на основании пояснений представителя хокимията. Вследствие этого данное решение нельзя оставлять в силе».

Произошло это в середине августа, а спустя 10 дней гражданское дело с совершенно необоснованным и бездоказательным решением вернулось в суд для повторного слушания. Его поручили судье Ф.Махмудовой. Она первым делом истребовала все документы, подтверждающие безоговорочно, что Асилова является собственником 76-й квартиры. И вопрос был быстро решен: «Иск хокимията отклонить как беспочвенный».

Неприглядная история завершилась, но вот точку ставить не хочется.

Судьи, юрист хокимията не видят в случившемся ничего предосудительного, из ряда вон выходящего. Обычная, мол, картина: одни решают, другие отменяют... Муки ответчика во внимание не берутся. И, дескать, пора Асиловой угомониться — ее голос в конце концов был услышан. А она, видите ли, не желает успокоиться.

В своем письме в редакцию нашей газеты Н.Асилова настаивает на том, чтобы было до конца выяснено, с чего все это завертелось, по чьей конкретно вине. Она еще спрашивает: кто должен возместить моральный ущерб, нанесенный ей и ее семье?

Действительно, кто?

Не желаю никому зла, но, право, хотелось бы, чтоб на месте Асиловой оказались судья, юрист хокимията, работники АП-4 — все те, кто ни с того, ни с сего заставил переживать и страдать целую семью. Что бы они сказали о своих правах, интересах и моральном ущербе? Когда, наконец, чиновник понесет наказание за бездушие, за некомпентентность, за то, что его «кипучая деятельность» является по сути издевательством над людьми?

Икрам АХМЕТОВ

У карты новостей

Сообщают корреспонденты газеты «Голос Узбекистана» и УзА

С МАРКОЙ «СДЕЛАНО В ХОРЕЗМЕ»

Производственная фирма «Максудбек», действующая в Хорезмской области, заключила долгосрочный договор о сотрудничестве с австрийской фирмой «Стейнбах Вул Гембл». Соглашением предусмотрено создание совместного предприятия по производству шерстяной пряжи.

Поставки сырья будут обеспечивать дилеры из крупных животноводческих хозяйств Хорезмской области. Они же будут проводить смотры-конкурсы между хозяйствами по скоростной стрижке овец, другие мероприятия, направленные на повышение качества и сортности сырьевых ресурсов предприятия. Со своей стороны австрийские партнеры обязуются поставить современное технологическое оборудование для производства пряжи. На следующем этапе планируется создание фабрики по выпуску шерстяных изделий из хорезмской пряжи.

ПОДАРОК ОТ «БОИНГА»

Более 600 юношей и девушек из нашей страны по путевке «Умида» учатся сегодня в США, Великобритании, Германии, Франции, Японии и Италии. Свыше 30 специальностей освоят они в престижных вузах этих стран.

На церемонии в Ташкентском аэропорту по случаю доставки Национальной авиакомпанией «Узбекистон хаво йуллари» нового самолета «Боинг-757» из американского города Сиэтл авиакомпания «Боинг» вручила фонду «Умид» банковский чек на пятьдесят тысяч долларов США.

Средства, переданные в дар фонду, будут расходоваться для обучения молодежи Узбекистана в высших учебных заведениях развитых государств.

ПОМОГАЮТ ОБРЕСТИ УВЕРЕННОСТЬ

Ортопедическую обувь и протезы начало выпускать навоийское совместное предприятие «НГМК — Ортопедфармсервис». Оборудование и комплектующие для заводских линий на сумму 800 тысяч дойчмарок предоставила фирма «ОТТО БОКК» из Германии.

Это далеко не случайный партнер для наших ортопедов, «ОТТО БОКК» — известная в этой сфере деятельности фирма. Ее история насчитывает 150 лет. Благодаря продукции фирмы люди во многих странах мира смогли обрести уверенность и жить полнокровной жизнью. Как сообщил директор СП Фахриддин Баратов, новое производство может рассчитывать на широкий рынок, ибо уже сегодня сюда обращаются с заказами сотни жителей республики. В развитии этой гуманной отрасли в полной мере заинтересовано Министерство социального обеспечения Республики Узбекистан.

ГДЕ СОЛОДКА — ТАМ ВАЛЮТА

В экономике Каракалпакстана немаловажную роль играет солодковый (лакричный) корень, применяемый в фармацевтической и пищевой промышленности. Он значится в перечне экспортных товаров.

Солодку в республике выращивают 9 специализированных хозяйств в Караузякском, Кегейлийском и Чимбайском районах. Они же на основе договоров с агропромышленным объединением «Каракалпаклакрица» занимаются обработкой и упаковкой продукции в специальных цехах. Этот процесс механизирован, как и сев, междурядная обработка, уборка. На днях началась отгрузка солодки за рубеж.

ШИРИТСЯ АССОРТИМЕНТ ПРОДУКЦИИ

В осеннюю пору, когда идет повсеместное созревание богатого урожая овощей и фруктов, у коллектива Самаркандского областного объединения «Мева-сабзавот» самый пик работ. Здесь наряду с переработкой плодоовощной продукции, доставляемой местными хозяйствами, претворяются в жизнь и другие намеченные планы.

Объединение из более чем 90.000 тонн получаемых здесь овощей перерабатывает до 54 тысяч тонн, а из 75 тонн выращиваемого винограда 60 тонн направляет на изготовление широко известных марок самаркандских вин. Кроме того, на предприятиях «Мева-сабзавот» — «Келдонконсерва», «Иштихонконсерва», «Самаркандконсерва», а также на «Теминтернейшнл», расположенных в Булунгурском районе, изготавливаются новые виды овощных и плодовых консервов. Повышенным спросом у населения пользуется варенье из орехов, лепестков роз, черешни и клубники.

Особо следует отметить и тот факт, что томатная паста и некоторые виды винных изделий объединение экспортирует за рубеж. Недавно в содружестве с чешскими специалистами при предприятии «Самаркандконсерва» заработал цех по выпуску безалкогольных напитков.

ПУНКТЫ ЗДОРОВЬЯ

Расширяется сеть учреждений здравоохранения в Ташкентской области. В Ангрене и Янгиюле на днях сданы в эксплуатацию городские врачебные пункты с дневными отделениями.

Кроме того, в Ангрене открыто отделение скорой медицинской помощи.

Продолжает увеличиваться число сельских врачебных пунктов. Четыре СВП вступили в строй в канун 8-й годовщины независимости Узбекистана. Сейчас в них проходят курс лечения первые группы пациентов. Таким образом, общее количество врачебных пунктов в столичной области достигло 66.

ХОРОШ НА ВКУС И ЦВЕТ

Прекрасные вкусовые качества и исключительные кулинарные характеристики отмечены у растительного масла из пирко — масличной культуры, недавно культивированной в Янгиабадском районе Джизакской области.

Впервые засеянные пирко 20 гектаров в хозяйстве имени Д.Усманова дали замечательные результаты. Была получена высокая урожайность — 10-12 центнеров с гектара. Полученная прибыль составила 2 миллиона сумов. В текущем году аграрии хозяйства засеяли этой культурой земельный клин в 30 гектаров.

По сравнению с другими масличными культурами пирко обладает высокими калорийными качествами, масличность составляет 350-360 граммов на 1 килограмм семян. Экологически чистое, красивого янтарного цвета масло легко усваивается, практически не имеет привкуса. Новое растительное масло уже появилось в торговой сети области и пользуется спросом у покупателей.

Вести НДПУ

ОТРИЦАЯ КАБИНЕТНЫЙ СТИЛЬ

Первым секретарем Каганского районного совета Народно-демократической партии Узбекистана Азис Ахмедов избран год назад. Сегодня о нем говорят как об умелом и инициативном партийном руководителе. Не без основания в районном хокимияте, других организациях считают, что есть заслуга секретаря, всего совета, многих первичных организаций партии в том, что дела в ранее отстававшем районе постепенно выправляются. Видны перемены в промышленности, сельском хозяйстве, социальной сфере.

А.Ахмедов и его коллеги убеждены: результативность прежде всего достигается тем, что работа в основном ведется на местах, ближе к людям. Партийных работников, активистов партии, представителей хокимията, депутатов, хозяйственных руководителей — членов НДП часто можно видеть на предприятиях, в организациях, махаллях. Их встречи там сводятся не только к беседам на злободневные темы. Они оказывают содействие в трудоустройстве молодежи, организуют спортивные и другие массовые мероприятия. Ветераны партии шефствуют над «трудными» семьями, особое внимание уделяют подросткам, думающим о выборе жизненного пути.

Наш корр.

Бухарская обл.

Навстречу III съезду НДП Узбекистана

СТРАНИЦЫ ИСТОРИИ

1991-1999 годы

(Продолжение. Начало в № 37)

1992 год

АПРЕЛЬ. В Самарканде состоялся семинар секретарей Каракалпакского республиканского и областных советов НДП Узбекистана, ведающих вопросами депутатской работы и межпартийных связей.

1 МАЯ. Опубликован полный текст Записки первого секретаря Центрального Совета о приоритетных направлениях деятельности НДП Узбекистана, вытекающих из программных целей партии и сложившейся в республике общественно-политической обстановки, рассмотренной на заседании Политисполкома ЦС НДП Узбекистана 23 апреля.

1 МАЯ. Опубликованы решения Политисполкома ЦС НДП Узбекистана о проведении конкурса на лучшую разработку символики Народно-демократической партии Узбекистана.

8 МАЯ. Опубликовано поздравление Политисполкома ЦС НДП Узбекистана участникам войны против фашизма в 1941-1945 годах, соотечественникам, приближавшим Победу своим трудом в тылу, всем гражданам республики.

8 МАЯ. Опубликовано постановление Политисполкома Центрального Совета НДП Узбекистана, в котором отмечено большое политическое и экономическое значение открытия Мингбулакского месторождения нефти.

Центральный Совет принял решение наградить ценными подарками членов партии, проявивших высокую активность и мастерство в Мингбулаке. Внесено предложение о награждении государственными наградами рабочих и специалистов, проявивших самоотверженность, мужество и героизм при изыскании и укрощении Мингбулакского месторождения нефти.

11 МАЯ. Первый секретарь Центрального Совета Народно-демократической партии Узбекистана принял делегацию Министерства иностранных дел Дании по просьбе ее руководителя — господина К.Хоппе — специального посланника, начальника департамента МИД. В ходе беседы были обсуждены вопросы, представляющие взаимный интерес.

18 МАЯ. Руководством Центрального Совета НДП Узбекистана был принят президент греческой фирмы «Век» Я.Мавроматис по его просьбе. Стороны обменялись мнениями о современной общественно-политической и экономической ситуации в своих странах.

19 МАЯ. Состоялась встреча руководителей Центрального Совета НДП Узбекистана с известными писателями, поэтами и журналистами республики. В ходе встречи был затронут широкий круг проблем, волнующих творческую интеллигенцию.

27 МАЯ. Состоялось заседание Политисполкома Центрального Совета НДП Узбекистана, на котором были рассмотрены некоторые проблемы стабилизации положения на потребительском рынке и гарантированного обеспечения населения республики потребительскими товарами.

29 МАЯ. В газетах «Узбекистон овози» и «Голос Узбекистана» опубликован инициативный проект Закона «О социальной защите малообеспеченных граждан в Республике Узбекистан», разработанный группой ученых и специалистов, созданной Центральным Советом Народно-демократической партии Узбекистана.

29 МАЯ. Опубликовано Обращение Политисполкома ЦС НДП Узбекистана к населению республики в связи с Международным днем защиты детей, в котором он призвал все партии и общественные движения соединить свои усилия ради того, чтобы наши дети росли свободными, честными и счастливыми, верными своему народу и родной земле.

12 ИЮНЯ. Политисполком Центрального Совета НДП Узбекистана в своем поздравительном письме ко всем мусульманам Узбекистана сердечно поздравил их со священным праздником всего мусульманского мира Курбан Хайит (Ийд аль-адха).

23 ИЮНЯ. В ЦС Народно-демократической партии Узбекистана был принят Временный поверенный в делах США в Республике Узбекистан Том Грахэм по его просьбе.

30 ИЮНЯ. Состоялся V пленум Центрального Совета Народно-демократической партии Узбекистана. На нем был обсужден вопрос о политической позиции ЦС НДП Узбекистана в связи с X сессией Верховного Совета республики и задачах депутатской партийной группы.

ИЮНЬ. В ЦС НДП Узбекистана был принят Временный поверенный в делах Индии в Республике Узбекистан Ашока Мукержи по его просьбе. В беседе был затронут вопрос об установлении взаимных связей между НДП Узбекистана и партией Индийский Национальный Конгресс (И).

ИЮНЬ. В фойе здания Центрального Совета НДП Узбекистана открыта выставка работ, представленных на конкурс на лучшую разработку символики Народно-демократической партии.

6-7 ИЮЛЯ. Первый секретарь Центрального Совета НДП Узбекистана посетил ФРГ по приглашению вице-председателя Социнтерна, руководителя Социал-демократической партии Германии Ханса-Йохена Фогеля.

Во время встречи в Бонне руководители двух партий обменялись опытом работы и информацией о деятельности своих партий, договорились о дальнейшем укреплении и расширении дружеских связей между СДПГ и НДП Узбекистана. Руководитель НДП Узбекистана встретился также с членами бундестага ФРГ господином Фогтом и представителем фракции Социал-демократической партии в бундестаге госпожой Йитой Гнедтке, побывал в институте внешней политики Германии, посетил министерство иностранных дел, беседовал с господином Буркхардом — главным руководителем фонда Фридриха Эберта.

18 ИЮЛЯ. В Центральном Совете НДП Узбекистана состоялся прием делегации Европейского совета во главе с его генеральным секретарем госпожой Катрин Лалюмьер. Во встрече принял участие министр иностранных дел Турции, член Европейского совета Хикмет Четин. Гостям было рассказано о политике, проводимой Президентом Республики Узбекистан, Председателем НДП И.А.Каримовым и правительством республики, о деятельности партии, ее программных целях и задачах.

21 ИЮЛЯ. Первый секретарь Центрального Совета Народно-демократической партии Узбекистана принял Чрезвычайного и Полномочного Посла Китайской Народной Республики в Узбекистане Гуань Хэнгуана по его просьбе.

Гостю было рассказано о деятельности партии по реализации Программы НДП, ее позиции в политическом, экономическом и духовном становлении независимого Узбекистана, при этом подчеркивалось, что главные усилия партии сосредоточены на укреплении политической стабильности, гражданского мира и межнационального согласия в республике.

29 ИЮЛЯ. Состоялось очередное заседание Политисполкома ЦС НДП Узбекистана. На заседании утверждены организационно-политические мероприятия Центрального Совета по проведению Дня независимости Республики Узбекистан. Рассмотрен вопрос о взаимодействии работников Ферганского городского хокимията и народных депутатов, являющихся членами НДП и горсовета партии, в реализации Программы НДП Узбекистана.

(Продолжение следует)

Человек и его дело

ЗАБОТЫ БРИГАДИРА КАДЫРОВА

Мухаббат Сариева вышла из кабинета хокима Музрабадского района расстроенной. История ее для нашего времени, увы, не удивительна. Она, узбечка из Таджикистана, с двумя малолетними детьми, оказалась беженкой. Добралась с большими трудностями до родственников в колхоз имени А.Набиева тут, в Сурхандарье. Муж, таджик, остался на родине, прячется в горном кишлаке, боится, что его найдут боевики из оппозиции и заставят взять оружие. А он, простой дехканин, думает не о войне, а о поле... В Музрабадском хокимияте Сариевой сказали, что пока пожить у родственников разрешают, а вот с работой помочь не могут. И своих трудоустроить сложно...

Женщина, сидевшая в приемной хокима, успокоила Мухаббат:

— Я родилась в том же кишлаке, где живут твои родственники, и хорошо помню их. Я напишу записку, а ты обратись с ней к Усману Кадырову. Это наш передовой бригадир хлопкоробов, активист и большой души человек. Уж он-то не обидит, поможет...

Строгий, даже угрюмый, с задубевшим от солнца и ветра лицом, крупными руками, Кадыров, на первый взгляд, не показался отзывчивым и добрым. Но вот пробежал записку глазами, и лицо его просветлело:

— А, это наша Феруза, помнит!.. — Потом обратился к Мухаббат. — Да, сложную ты задала задачу, дочка, но попробуем ее решить...

Он направился вместе с просительницей в детский сад. Заведующей лукаво проговорил:

— Вижу, что у вас порядка мало. Убирать что ли некому? Возьми вот помощницу...

— Что вы, Усман-ака, у нас чистота кругом. А вот штат заполнен до предела! — Но встретилась со взглядом старого бригадира и быстро согласилась: — Ну ладно, подыщем что-нибудь.

Так Мухаббат Сариева нашла себе работу, а своим ребятишкам место в детском саду. Случай внешне рядовой. Меня уверяли в районе, что Усман Кадыров так же помог бы любому человеку. Это, собственно, не раз и происходило.

Бригадир Усман Кадыров, действительно, известен не только в своем хозяйстве, но и в области. Интересная деталь. Когда в первые годы независимости республика начала освобождаться от гигантомании, ближе подходить к жизненным проблемам, Кадыров сел за трактор и приволок каменный жернов к заброшенной мельнице. Так в южном крае началось возрождение в кишлаках малых мельниц и маслобоен. Кое-кто упрекал, что это возврат к давнему прошлому, но строгий, редко улыбающийся Кадыров повторял:

— Если я поднимаю отцовский камень и кладу его в фундамент будущего дома, то только выполняю его завет! Все хорошее никогда не бывает прошлым...

Ветеран профсоюзного движения в Сурхандарье Химайитдин Шарафутдинов, который познакомил меня с Кадыровым, говорил:

— Вот мы рассуждаем о работе сельского актива и стараемся найти в ней что-то особенное. Но ведь искать-то и не надо! Родился и живет среди своих земляков Усман Кадыров уже десятки лет, завоевал авторитет трудом и надежностью своих обязательств перед людьми. Вся его жизнь — это работа и забота о людях, его окружающих, и никакой бумажный отчет не заменит живого дела.

Доброту трудно измерить. И не в обиду никому будь сказано, но нередко с просьбами идут не к председателю, а к бригадиру. Начинал Усман с кетменя, то есть с рядового поливальщика. Четверть века назад ему доверили бригаду, которая выращивала в своей зоне средневолокнистый хлопок, не характерный для Сурхандарьи. Но он ценился у потребителя, и Кадыров со своей бригадой всегда оставался с прибылью.

При нынешних временах рыночной экономики уважать потребителя очень важно. Поэтому на одном из собраний Усман Кадыров задал правильный вопрос: надо ли так увлекаться тонковолокнистым хлопком, который не находит спроса у покупателя?

Средними показателями бригады Кадырова никого не удивишь, но они стабильны на протяжении двух десятков лет. Получают тут с гектара от 35 до 40 центнеров хлопка-сырца. Постепенно коллектив Кадырова стал областной школой передового опыта. Сюда нередко приезжают соседи, а недавно проходил областной семинар по технологии выращивания хлопчатника.

Я поинтересовался у Усмана судьбой Сариевой.

— Мы трудимся и боремся за то, чтобы у нас не было таких судеб, как у Мухаббат, — сказал он. — Насколько знаю, сегодня на правительственном уровне решается вопрос, чтобы семья стала единой. А я со своей стороны сделаю все, чтобы приблизить такую минуту...

Я согласился с Усманом Кадыровым и крепко пожал его большую жилистую руку.

Михаил ЕГОРОВ

Сурхандарьинская обл.

ВЫСОКАЯ ПРОБА КАЧЕСТВА

Высокая международная награда — «Золотой знак качества» — присуждена организацией «Международный рынок и Ассоциация качества», штаб-квартира которой находится в Мехико, коллективу старейшего хлопкоочистительного завода Республики Каракалпакстан — АО «Ходжейли таласы». А на днях после реконструкции оно приняло первый караван хлопка-сырца урожая нынешнего года.

Как сообщил корреспонденту НИА «Туркистон-Пресс» главный инженер предприятия Юсупбай Курбанбаев, в результате проведенных на заводе мероприятий все технологическое оборудование было компактно установлено в одном здании. Реконструкция позволила уже в первые дни работы значительно сократить расход электроэнергии на транспортировку сырья. Освободившееся здание планируется использовать под склад для хранения семян хлопчатника, которые прежде размещались под открытым небом. Был также механизирован ручной труд на нескольких участках производства. Это, конечно, привело к сокращению рабочих мест. Но и этот вопрос на предприятии продумали заранее, открыв швейный цех по выпуску спецодежды. Попавшие под сокращение сотрудники, а это в основном женщины, теперь смогут в короткий срок освоить новые профессии и приступить к работе.

План реконструкции включил в себя также благоустройство территории, расширение площадки для хранения сырья. Благодаря этому АО «Ходжейли таласы» способно принять и переработать до 40 тысяч тонн хлопка-сырца, что на четверть больше прежнего. Свидетельством того, сколь высококачественную продукцию стало выпускать предприятие, может служить тот факт, что основная ее часть отправляется на экспорт в Англию, США, Италию, Германию, Китай и другие страны.

НИА «Туркистон-Пресс»

ОТКРЫТ ПРЯДИЛЬНЫЙ ЦЕХ

В кишлаке Сегазакум Шахриханского района открылся прядильный цех комбината «Антекс» текстильного комплекса, который будет выпускать из хлопкового волокна материю и производить одежду, отвечающую современным требованиям. Уже сейчас в этом цехе начали трудиться сто человек. До конца года будут сданы в эксплуатацию также швейный и красильный цехи. А в Булакбашинском районе начала работу швейная фабрика комбината. Теперь большая часть выращиваемого хлопка будет перерабатываться на месте, и на внешний и внутренний рынок станет поступать только готовая продукция.

НАДЕЖНЫЙ ПАРТНЕР СТРОИТЕЛЕЙ

Акционерное общество открытого типа «Нерудник» — одно из старейших, крупных и экономически устойчивых подразделений корпорации «Ташжилинвестстрой», основанное почти 70 лет назад. Существенные перемены здесь произошли в последнее время, и они заметны буквально во всем. Управленческая команда, инженерно-технический персонал, весь трудовой коллектив связывают это с приходом на пост председателя правления АО опытного инженера и хозяйственника Рауфхона ШАРИПОВА. С ним встретился наш корреспондент.

— Какими были ваши первые шаги на новом поприще, с чего начинали?

— В системе «Ташжилинвестстроя» я не новичок. До перехода в «Нерудник» возглавлял завод железобетонных изделий № 8. С технологией производства нерудных строительных материалов знаком. Поэтому при «акклиматизации» на новом месте больших трудностей не испытал. Начал же я с детального знакомства со здешней ситуацией, чтобы получить реальное представление о состоянии производства, экономики, социальной сферы. В равной мере интересовался уровнем культуры производства, условиями труда рабочих.

Не скажу, что выводы были исключительно удручающими. Завод, акционирование которого произошло в 1996 году, не бедствовал и при моем предшественнике, был рентабельным. Так, АО завершило прошлый год с чистой прибылью в размере 28 миллионов 358 тысяч сумов. По итогам года держателям акций, каковыми являются большинство из 480 работающих, выплачены дивиденды.

— По вашим словам выходит, что вы как новый руководитель получили отлаженное хозяйство с крепкой экономикой, и нет надобности что-либо менять, совершенствовать, развивать...

— Ничего подобного. Ведь, помимо всего прочего, важно знать, за счет чего достигается прибыльность, как это отражается на заработке людей, все ли имеющиеся резервы и возможности используются. Предприятие работало на изношенном оборудовании, отслужившем свой нормативный срок. Техника нередко простаивала, ее приходилось часто ремонтировать и латать, постоянно сталкиваясь с хроническим дефицитом запасных частей. Мы пришли к заключению, что без поэтапного обновления основных фондов нельзя в дальнейшем рассчитывать на стабильное производство, его рост. Поэтому решительно начали менять станочный парк, взялись за переоборудование, укрепление производственных цехов, которые у нас представляют собой законченный технологический цикл по выпуску определенных видов продукции.

Благо, навстречу нам пошел «Узжилсбербанк», ссудивший 100 миллионов сумов целевым назначением. Вся эта сумма израсходована на укрепление материально-технической базы. То есть мы добились поставленной цели. Кредиты — заемные деньги, которые надо возвращать вовремя, притом с процентами. Рассчитываем вернуть их уже в будущем году. Не сомневаемся, что впредь удастся финансировать развитие производства за счет собственных средств.

Параллельно с обновлением основных фондов шла работа еще в одном важном направлении — взялись за коренное улучшение культуры производства, условий труда и быта рабочих. Немало сделано собственными силами (без какого-либо ущерба основному производству) для благоустройства и озеленения цеховых территорий и территории заводоуправления, строительства подъездных дорог, ремонта помещений, сооружения бытовок, душевых и прочего.

— Надо полагать, что перемены уже в текущем году благоприятно сказались на темпах и объемах производства, благосостоянии работающих. В чем это выражается?

— Главное в том, что у нас наметилась устойчивая тенденция к росту производства и, следовательно, крепче становится экономика. Понимаю, что в данном случае следует оперировать сопоставимыми цифрами. Так вот, за 8 месяцев 1999 года «Нерудник» выпустил и реализовал в общей сложности 693269 кубометров песка, гравия и щебня — на 102637 кубометров больше, чем за аналогичный период прошлого года. Общая сумма выручки от реализации составила 442 миллиона 721 тысячу сумов. В минувшем году за те же 8 месяцев доход равнялся 340 миллионам сумов. Уже по итогам деятельности в первом полугодии получено почти 19 миллионов сумов чистой прибыли. Думается, названные цифры говорят сами за себя и не нуждаются в комментариях.

— И все же для полноты картины поясните, как сказались перемены на личных доходах работающих.

— У нас довольно высокая средняя выработка на одного работающего. Значит, неизбежен и рост заработка. По сравнению с 1998 годом он вырос вдвое и сегодня в среднем по предприятию составляет 12518 сумов. Заработная плата выплачивается регулярно, задолженности нет. Разумеется, личные доходы не ограничиваются лишь зарплатой. Администрация и профсоюзная организация, а также наблюдательный совет АО разработали стройную систему материального поощрения. Основным критерием при премировании служит прирост объемов производства товарной продукции. Отдельным пунктом предусмотрено вознаграждение за выслугу лет. Выделяем также деньги работникам на приобретение сельскохозяйственных продуктов на зиму.

Ныне, в Год женщин, особую заботу проявляем о наших труженицах. В частности, женщинам, имеющим детей в возрасте до трех лет, установлена рабочая неделя продолжительностью не более 35 часов. Социальная защита женщин, да и всех работающих — одна из важнейших наших забот.

Как и следовало ожидать, перемены способствовали стабилизации коллектива. По собственному желанию от нас не уходят, наоборот, к нам идут охотно. Сказанное касается как всего предприятия, так и каждого из восьми цехов — двух горных, добывающих технологический шагал, то есть сырье, и шести других, выпускающих товарную продукцию.

Основной костяк предприятия составляют ветераны, работающие у нас свыше двадцати — тридцати лет. Это, к примеру, машинисты экскаваторов В.Безгин и В.Галимов, дробильщик Д.Курбанов, слесари Р.Ли и В.Кулев, газоэлектросварщик А.Ким, машинист погрузчика Р.Гарифуллин, главный энергетик Р.Сайфутдинов и другие. Знающими кадрами укомплектованы экономический отдел и другие службы «Нерудника». Правда, кое-кого пришлось сократить, но приняли новых специалистов.

— Из вашего рассказа создается впечатление, что в АО «Нерудник» все обстоит благополучно, и оно беспрепятственно идет в гору...

— Такое суждение в корне неверно. У многих, не знакомых близко со спецификой нашего производства, бытует мнение, что работа у нас простая. Дескать, черпай себе на здоровье из поймы Чирчика и Сырдарьи то, что даровано природой, дроби, промывай, сортируй и продавай. Будто и не обязательно за качеством строго следить, правила охраны природы соблюдать. Нет, на практике дело обстоит отнюдь не так. Ведь «Нерудник» — единственное в Ташкенте предприятие, которое призвано удовлетворять всю столицу в инертных стройматериалах — песке, щебне, гравии. А годовая потребность в них намного превышает 1 миллион кубометров, и она непрерывно возрастает. Причем приходится хозяйствовать в условиях разбросанности цехов, расположенных в Бектемирском, Сергелийском и Чиназском районах.

Словом, поддерживать нужный производственный ритм не так просто, как может показаться на первый взгляд. А найти и купить крайне необходимую новую транспортерную ленту, другие узлы и детали стало очень сложно.

Вдобавок ко всему у нас тоже существует проблема неплатежей. Правда, в нынешнем году дебиторская задолженность заказчиков заметно уменьшилась. Для этого, конечно, были приняты соответствующие меры. Надежду на дальнейшее улучшение деятельности в условиях рыночных отношений вселяет и то, что все наши предложения и начинания встречают понимание и поддержку в «Ташжилинвестстрое», Бектемирском хокимияте, других районных организациях. Нашими надежными партнерами стали «Узжилсбербанк», а также автобаза № 9, расположенная рядом. На ее долю приходится основной объем перевозок сырья и товарной продукции АО.

— Каковы планы на ближайшее время, что в перспективе?

— Наша главная задача в том, чтобы находить оптимальные варианты выпуска наибольшего количества продукции, чтобы дефицита на нее не было ни летом, ни зимой. Мы твердо заверяем в этом наших постоянных клиентов — многочисленные подрядные организации, домостроительные комбинаты, предприятия корпорации, выпускающие железобетонные конструкции и изделия. Производственные мощности позволяют реализовать все виды нашей продукции и сторонним потребителям. Число таких предприятий и организаций сегодня перевалило за сто. Во все большем количестве отпускаем нерудные материалы и населению, главным образом индивидуальным застройщикам. Только за 8 месяцев 1998 года им продано за наличный расчет 1272 кубометра на общую сумму в 1 миллион 114 тысяч сумов.

МЫ СТАВИМ В ИЗВЕСТНОСТЬ ЧАСТНЫХ ЛИЦ О СЛЕДУЮЩЕМ. ПРИ ПОКУПКЕ ИМИ БОЛЬШОГО КОЛИЧЕСТВА ПЕСКА, ГРАВИЯ ИЛИ ЩЕБНЯ, СКАЖЕМ, НЕ МЕНЕЕ 50 КУБОМЕТРОВ, ПРИМЕНЯЕТСЯ 10-ПРОЦЕНТНАЯ СКИДКА ОТПУСКНОЙ ЦЕНЫ.

Заводоуправление, коллективы цехов продолжают нарабатывать опыт, ведя поиск во многих направлениях. Прогнозы обнадеживают. К концу года появится возможность еще больше средств оставлять у себя на зарплату, материальное поощрение тружеников, развитие предприятия.

Беседу вел Икрам АХМЕТОВ

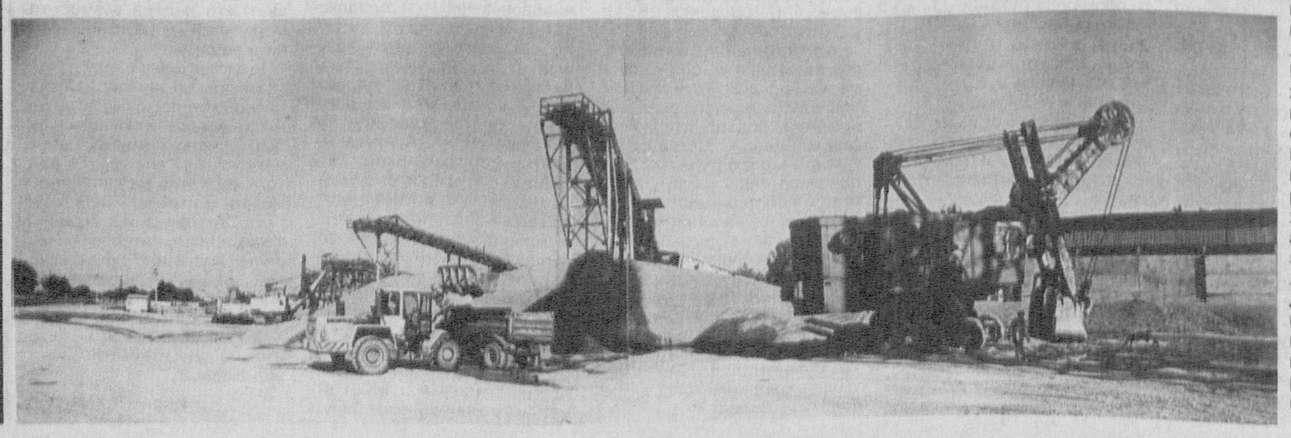

НА СНИМКАХ: председатель правления АО «Нерудник» Р.Шарипов; начальник производственного цеха № 1 Р.Кутлиев беседует об итогах рабочей смены с бригадиром Б.Нортаевым, газоэлектросварщиком М.Заварухиным и бульдозеристом А.Садыковым; идет загрузка очередного самосвала щебнем.

Фото Валерия ХАРИТОНОВА

СЕМЬ ДНЕЙ В АМЕРИКЕ

(Воспоминания, впечатления, размышления)

(Продолжение. Начало в №№ 35 — 37)

Полицейские помогли нам погрузить наш багаж в их машины, и мы поехали на маленькую автостанцию, куда, проехав около 50 километров, специально за нами приехал рейсовый автобус из Дубуса. Кстати, за пробег 100 километров у нас даже не взяли денег. Перед отъездом в Дубус мы тепло попрощались с полицейскими, пожелали друг другу всяческих успехов, выразили им нашу глубокую и искреннюю благодарность.

Междугородные автобусы отъезжают и подъезжают на станцию назначения минута в минуту. По ним можно часы сверять. Автобусы с двумя задними мостами двигаются мягко, ровно, стабильно, на всем протяжении пути, а до Чикаго было примерно 1300 километров, я не почувствовал ни одного резкого рывка. В салоне работает кондиционер, имеются туалетная, индивидуальные лампочки, радиоточки с множеством программ. Кресла удобные, регулируемые, с оригинальными мягкими подлокотниками. В общем, ехать было приятно. Стоимость билета в несколько раз дешевле, чем билет на самолет.

Все автостанции на пути движения оснащены, как в лучших вокзалах. Есть где, сидя или стоя, покушать горячее, свежее, вкусное, причем при весьма умеренных ценах. Обязательный атрибут — сувенирные магазины, игровые автоматы, телевизор, словом, все для расслабления, ожидания и отдыха пассажиров.

Когда автобус отъезжает, через громкоговоритель объявляют посадку. Никто не спешит, нет никакой толкучки, никто не озабочен тем, что кто-то займет его место или автобус уедет без него. Перед отъездом водитель в обязательном порядке проверяет число пассажиров по корешкам от проданных билетов.

Водители по нашему маршруту менялись четыре раза, автобус — один раз. Менялись они только на больших станциях, то есть в пути был только один водитель и пассажиры. Напоминали они чем-то полицейских — в ладно скроенной спецодежде, вежливые, предупредительные, услужливые. На стоянках водитель обязательно объявляет название места и время стоянки. Если просто стоянка для перекура водителя и пассажиров, то она длится не более пяти минут.

Итак, впереди была длинная, 16-часовая дорога в Чикаго.

Население США — все американцы

Не могу удержаться от соблазна не поделиться своими впечатлениями о таком чрезвычайно интересном явлении, которое поразило меня буквально с первых дней пребывания в США.

Дело в том, что, готовясь к поездке в Америку,я, естественно, пополнил мои знания об этой стране. Я знал, что Соединенные Штаты Америки как государство сложилось в результате массовой эмиграции, первоначально главным образом из Европы, а также ввоза негров-рабов Африки. Знал также, что это многонациональная страна. Официально государственной религии здесь нет. Верующие принадлежат большей частью к протестантской и католической церкви, но значительную часть составляют также православные, иудаисты, различные протестантские толки и секты (баптисты, методисты, лютеране, епископальная церковь и другие).

Но то, что я увидел в рейсовом автобусе во время поездки из Дубуса в Чикаго, превзошло все мои ожидания и мыслимые предположения. Передо мной возникла, можно без преувеличения сказать, ярко-пестрая мозаичная палитра разноликих, разноцветных по облику пассажиров, говорящих на английском языке. Вначале я даже подумал: что-то много в автобусе иностранцев. Однако потом выяснилось, что все они были американцами.

Очевидное "прозрение" мое началось со следующего, совершенно случайного, как нередко бывает в дороге, знакомства с попутчиком. Через какое-то время после отъезда из Дубуса, когда я уже сладко подремывал, удобно устроившись в кресле, вдруг почувствовал чье-то пристукивающее прикосновение к своему плечу. Оглянувшись , я увидел худощавого мужчину примерно моего возраста, внешне очень похожего "на лицо кавказской национальности".

— Простите, сэр, — вежливо обратился он ко мне на английском языке. — Я побеспокою вас: не согласитесь ли вы покоротать длинную дорогу за шахматами, если, разумеется, вы играете ?

— Отчего же не согласиться, — тут же откликнулся я, откровенно обрадовавшись предложению, ибо я очень люблю эту умную игру и всегда, когда появляется возможность, не могу отказать себе в удовольствии посидеть за шахматным столиком, "сразиться" особенно с сильным "противником".

— Тогда не пересядете ли ко мне, здесь второе место свободно ? — сказал он, радостно удовлетворенный моим ответом.

Вдоволь насладившись бескомпромиссно острой, интересной игрой на равных, с переменным успехом то одной, то другой стороны, решив немного поспать, утомленный приключением предыдущей ночи, я, после окончания очередной партии, эмоционально сказал: «Итак, общий итог международного шахматного матча Соединенные Штаты Америки и Республики Узбекистан — боевая ничья! Вы согласны с этим, сэр?»

Мой партнер, как мне показалось, оценив шутку, удовлетворенно кивнул головой и, удивленно подняв брови, спросил, действительно ли я приехал с другого конца света?

На вопрос я ответил вопросом, а знает ли он такое государство ? Спросил не случайно, потому что, беседуя накануне в полицейском участке с обаятельным капралом Дэннисом, при всем моем хорошем впечатлении о нем, я все же испытал несколько неприятных минут, когда не мог никак объяснить ему, что есть такая страна в Центральной Азии по размерам почти вдвое больше Великобритании и в 15 раз больше Бельгии. Он много раз повторял за мной слово "Узбекистан". Я даже нарисовал на бумаге контуры нашей республики, по которым он узнал соседний Афганистан, а дальше ему все казалось, что это Пакистан. Не скрою, было в какой-то мере обидно, что полицейский ничего не знает о моей стране.

Вот почему мне было приятно услышать от моего шахматного партнера, что он знает такую страну, как Узбекистан. Мало того, его очень интересует Центральноазиатский регион, куда, как появится возможность, он обязательно собирается поехать, посмотреть все своими глазами.

Я убежден, что он не лукавил, чтобы сделать мне приятное. Да и не было никаких причин к этому. Только теперь мы представились друг другу. Он назвал себя Андре Симони, работает в школе небольшого городка в штате Иллинойс в 120 километрах от Чикаго, преподает историю и географию, очень любит свою профессию и свою работу, "болеет" страстью к путешествиям, главным образом по территории США, но побывал и в некоторых зарубежных странах. Особенно интересуют его азиатские и африканские государства.Кроме английского, прилично владеет, по его выражению, итальянским, французским и испанским языками. Интересуется политикой, но не любит политиков.

Акрам АМИНОВ

(Продолжение следует)

Криминальные истории

ОЧЕНЬ ДОРОГИЕ НОСКИ

Они обошлись своему хозяину в 20000 долларов, хотя могли бы не стоить ничего

История эта и невероятна, и нелепа одновременно. По сути она подтверждает то, что давно подмечено в народе: деньги застят глаза, и по жадности человек часто совершает глупости.

— Так случилось и на этот раз, — говорит Ташкентский авиационный транспортный прокурор **Джомолитдин ТУРСУНОВ.** — Мне немало пришлось повидать в жизни, но нынешний случай выделяю особо. А дело вот в чем.

Казахстанец Ибрахимжан Зуфаров, житель города Тараза (бывшего Джамбула), приехал в Узбекистан автобусом. При пересечении границы никто у него не потребовал декларации, а он своей инициативы не проявил. И это стало роковой ошибкой.

Затем события развивались так. Казахстанский гость решил в дальнейший путь отправиться самолетом. В Ташкентском аэропорту его, естественно, попросили заполнить таможенную декларацию, указав количество наличных денег. Зуфаров написал, что у него с собой 200 американских долларов. Однако таможенники заподозрили неладное и провели личный досмотр пассажира, разумеется, при свидетелях, как и предусмотрено законодательством.

Вскоре рост пассажира чуть-чуть убавился — ведь столько и не оказаться на скамье подсудимых! Для этого ему достаточно было прочитать Указ Президента Узбекистана «О мерах по упорядочению ввоза и вывоза наличной иностранной валюты физическими лицами», изданный 20 марта 1998 года — то есть задолго до описываемых событий. Познакомиться с этим указом можно в любом таможенном пункте, в том числе и в аэропорте.

Странно, но, отправляясь в другую страну, некоторые думают об организации путешествия меньше, чем о культпоходе в кино. Посмотрите, в Указе говорится, что разрешен свободный ввоз в республику физическими лицами наличной валюты в сумме, эквивалентной 10 тысячам долларов США, с обязательным заполнением в установленном порядке таможенных деклараций.

Поскольку речь идет о транзитном провозе денег, то Зуфарову на границе между Казахстаном и Узбекистаном достаточно было подойти к таможенникам и заполнить декларацию. И все!

...Публикуя необычную историю, рассказанную Ташкентским авиационным транспортным прокурором Джомолитдином Турсуновым, мы надеемся, что узбекистанцы и гости нашего прекрасного края не совершат опрометчивых поступков, пересекая границы республики. Не надо пытаться обмануть кого-то, словчить, тем более что в этом нет никакой нужды, и тогда яркие воспоминания о гостеприимном Узбекистане никогда не померкнут в вашей душе.

Н.АНДРЕЕВ

САНАТОРИЙ В ЧИМБАЕ

Приятный подарок к восьмой годовщине независимости Узбекистана получили жительницы Чимбайского района Каракалпакстана. Здесь введен в строй санаторий «Мать и дитя», рассчитанный на семьдесят пять мест. На его сооружении с начала года было освоено пятьдесят миллионов сумов. В распоряжении отдыхающих — комфортабельные палаты и целый спектр медицинских услуг, что будет способствовать лечению и профилактике различных заболеваний среди представительниц прекрасной половины жителей Приаралья. В строительстве и финансировании оздоровительного комплекса приняли участие Совет Федерации профсоюзов Узбекистана, Управление курортами, Совет Министров Республики Каракалпакстан.

Открытие специализированного санатория в сельской глубинке является ярким примером выполнения Государственной программы мер на нынешний год по укреплению роли женщин в семье, государственном и общественном строительстве, совершенствованию системы защиты их правовых, социальных, экономических и духовных интересов.

Зарубежный калейдоскоп

«ЧЕРНОЕ» СОЛНЦЕ

В день солнечного затмения 11 августа ослепли двое подростков из египетского города Александрии.

Они пренебрегли предупреждением врачей не смотреть на солнце из-за опасности сжечь сетчатку глаза. По сообщениям арабской прессы, всего в Египте в этот день пострадали 42 человека, в основном с нарушением зрения. Причем не смотреть на солнце рекомендовали не только медики, но и шейхи — ведь по мусульманской традиции человек не должен совершать такого, что могло бы нанести серьезный вред его здоровью.

ШКОЛА КИЛЛЕРОВ

Итальянская мафия становится все более жестокой.

Сейчас она обучает своему ремеслу даже детей. Когда арестовали 17-летнего убийцу из Сицилии, он признался полицейским, что прошел обучение в специальной школе киллеров, куда принимают с 11-летнего возраста. Ребят сажают на мотороллеры и учат стрелять на полном ходу.

ВМЕСТО ПИВА

Ужасное разочарование ждало воров, забравшихся ночью в один из пабов английского города Ньюкасла.

Питейное заведение они покинули тяжело нагруженные несколькими огромными бутылями. Однако на поверку плещущаяся в них пенистая жидкость оказалась не пивом, а средством для мытья унитазов.

ПОЛЕЗНАЯ ЧЕРНИКА

Врачи установили, что самая полезная ягода — черника.

С ней не могут сравниться никакие другие фрукты и овощи. Во-первых, она тормозит процесс старения, а во-вторых, считается идеальным профилактическим средством от многих болезней, в том числе и рака.

СЧАСТЬЕ ОБРЕЧЕННЫХ

Любопытное открытие сделали канадские ученые.

Они обнаружили практически у всех жителей Ньюфаундленда ген, в котором заложена предрасположенность к болезням сердца. Сообщив местным жителям эту малоприятную новость, они были удивлены их реакцией. Те пришли в неописуемый восторг.

— Выходит, что мы в любом случае обречены,—радовались островитяне, — и, значит, нам не нужно заниматься спортом, бросать пить, курить и отказываться от жирной пищи.

ОТШЛЕПАЛИ КУРЬЕРШУ

На одной из вашингтонских улиц двое мужчин ожесточенно шлепали двухлетнюю девочку.

Прохожие возмутились и позвали полицейского. Мужчин арестовали, а девочку отправили в больницу. Санитарка, снимавшая с ребенка памперсы, обнаружила внутри множество подозрительных карманчиков. В них лежали мешочки, наполненные... героином. Малышка оказалась наркокурьером, и через нее удалось раскрыть целую преступную сеть, торговавшую героином уже два года.

ЛЮБОВЬ КОСУЛЬ

Немцев буквально доконали влюбленные косули, подтвердив, что любовь слепа.

В свой брачный период они выскакивают на автострады, ничего не видя перед собой. Ежегодно по вине косуль на дорогах Германии происходит 200 тысяч дорожно-транспортных происшествий. Больше всего недовольны дикими животными страховые общества, которым пришлось выложить пострадавшим в авариях людям 650 миллионов марок.

По материалам печати подготовила А.ПЕРЧЕНКО

ТЕЛЕВИДЕНИЕ

ПОНЕДЕЛЬНИК,20

Телеканал «Ўзбекистон»

6.30 «Ассалом, Ўзбекистон!» 8.00-8.40 «Тахлилнома»

*

8.40 «Диёр мадҳи». Концерт. 9.05 «Ўзлик». Художественно-публицистическая программа. 9.35 «Отважные». Телесериал. 10.00,12.00, 14.00,18.00 Новости. «Умид» представляет: 10.05 «Олтин тож». Телевизионная игра. 10.25 «Ёднома». 10.50 Дневной сеанс: «Рикки-Тикки-Тави». Художественный фильм. 12.05 «Клуб Шохрух». 12.35 «Санъат олами». 12.55 Символы Родины. 13.00 «Оталар чойхонаси». Музыкально-развлекательная передача. 14.10 «Ибн-Сино таълимоти». 14.30 «Ўрзулар қанотида». Телесоревнование. 15.40 К 800-летию со дня рождения Д. Мангуберди. «Пурзиё маъво». Документальный видеофильм. 6-часть. 16.00 Концерт эстрадно-симфонического оркестра Узтелерадиокомпании. 16.35 «Пропажа свидетеля». Художественный фильм. 18.10 «ТВ-патруль». 18.20 «Ифтихор». 18.40 «Аёл қалби наволари». Музыкальная передача. 19.05 «Тафаккур». 19.25, 19.55, 20.25, 21.00,21.45 РЕКЛАМА. 19.30 «Ахборот» (рус) 20.00 Биржевые и банковские новости. 20.10 Вечерние сказки. 20.30 «Ахборот». 21.05 Олтин мерос. «Чоргоҳ». Музыкальная передача. 21.50 Программа «Мазнавия». 22.35 «Подводная одиссея команды Кусто». Телесериал. 82-часть. 23.25 «Ахборот». 23.55 «Роковая ошибка». Художественный фильм. 01.25-01.30 Символы Родины.

УзТВ II

18.00 Программа передач. 18.05 Студия «Новое поколение» представляет («Ким эчил-у, ким чаққон», Мульттомоша) 18.40 «Ақл ёшдамас...». 18.55 «Музыкальные мгновения». 19.00 «Давр». Информационная программа. 19.30 На телеканале «Ешлар». 19.35 «Биринчи муҳжиз». 19.55 «Музыкальные мгновения». 20.00, 20.50, 23.15 Реклама. 20.05 «Комиссар полиции». Телесериал. 20.55 На телеканале «Ешлар» . 21.00 «Мир». Международное обозрение. 21.20 «Сурур» Музыкальная передача. 21.30 «До встречи в понедельник». 21.50 «Музыкальные мгновения». 22.00 «Давр». Информационная программа. 22.30 На телеканале «Ешлар». 22.35 «Мировой футбол». 22.55 «Восточная эстрада». 23.10 На телеканале «Ешлар». 23.20 Синема. «Инспектор Морз». 01.05 «Спокойной ночи!»

Уз ТВ III

17.55 Программа передач. 18.30,21.30, 22.30, 23.30, «Ойтахт». Информационная передача. 18.00 «Еритош». Мультсборник. 18.15 «О тебе и для тебя». 18.45 Телегазета «Экспресс». 19.00 «Городской ангел». Телесериал. 19.45 «Поздравления и пожелания». 20.00 «Уроки про налоги». 20.15 Телефакт. 20.25, 21.00 Реклама. 20.30 «Ахборот». 21.05 «Медицина для Вас». 21.45 «Спорт-тайм». 22.10 «Мы желаем счастья Вам». 22.45 «Морена Клара». Телесериал. 23.45 Музыка и реклама. 23.55 Кинооко. «И слоны бывают неверны». 01.25 «Спокойной ночи мой город!»

Международный телеканал

14.00-15.05 ТУРЕЦКОЕ ТЕЛЕВИДЕНИЕ

*

15.05 Программа передач. 15.10 «СНН. Мировые новости» (анг. язык) 15.40 «Дурдаршан». 16.00 Программа «Тасис» представляет. «Африканский ушастый сокол». 16.30 «Мульткарусель». 16.45 Клип-антракт.

*

16.55 «Комиссар Рекс». Телесериал. (Германия)

*

17.50 «Этот разнообразный мир».

ОРТ

18.05 Понедельник с Познером. «Человек в маске». 18.45 «Во имя любви». Телесериал. 19.45 «Спокойной ночи, малыши!» 20.00 «Время».

*

20.35 «Хорошие, плохие парни». Телесериал. 21.20 «Сегодня в мире?» Информационная передача. 21.25 «От всей души». 21.30 «Спорт-клуб». 21.45 «Из сокровищницы времени». 22.00 «Вести». 22.30 Кинематограф. «Сестра милосердия». Художественный фильм. 24.00 «Ахборот» (рус) 00.25 Спокойной ночи!

ВТОРНИК,21

Телеканал «Ўзбекистон»

6.30 «Ассалом, Ўзбекистон!» 8.00-8.30 «Ахборот».

*

8.30 Обзор центральных газет. 8.45 «Восточные мелодии». II Международный музыкальный фестиваль. Индия. 9.10 «Подводная одиссея команды Кусто». Телесериал. 82-часть. 10.00, 12.00, 14.00, 18.00 НОВОСТИ. 10.05 Изучаем новый алфавит. 10.25 Дневной сеанс: «Поворот». Художественный фильм. «Умид» представляет: 12.05 «Санъат ғунчалари». 12.30 «Мактубларкабутарлар». 12.55 «Олтин дала». Информационно-музыкальная программа. 13.40 «Семья». Тележурнал. 14.10 «Муҳаббат қонунчи». Музыкальная передача. 14.40 «Веселые старты». Телесоревнование. 15.20 «Таянч нуқталари». 15.40 К 800-летию со дня рождения Д.Мангуберди.«Пурзиё маъво». Документальный видеофильм. 7-часть. 16.00 Концерт. 16.30 «Родник Энгара». Художественный фильм. 18.10 Для детей. «Ғалғучалар». 18.30 «Тафаккур ва тақдир». 18.45 «Ҳунарманд». Тележурнал. 19.05 «Қалқон». 19.25, 19.55, 20.25, 21.00 РЕКЛАМА. 19.30 «Ахборот» (рус) 20.00 «Зиё». 20.10 Вечерние сказки. 20.30 «Ахборот». 21.05 «Юртим мўъжизалари». Публицистическая программа. 21.25 «Қўшиғимиз Сизга армуғон». Музыкальная передача. 22.00 «Узлигинг номоён қил». На экране Андижанская область. 22.35 На экране кинокомедия: «Служебный роман». 1-серия. 24.00 «Ахборот». 00.30 «Служебный роман». Кинокомедия. 2-серия. 01.35-01.40 Символы Родины.

УзТВ II

18.00 Программа передач. 18.05 «Подводная одиссея команды Кусто». Телесериал. 82-часть. 18.55 «Музыкальные мгновения». 19.00 «Давр». Информационная программа. 19.30 На телеканале «Ешлар». 19.35 «После премьеры». 19.55, 20.45, 23.55 Реклама. 20.00 «Комиссар полиции». Телесериал. 20.50. «Сарвиноз». Музыкальная передача. 21.00 «Парламент». 21.15 На волне «02». 21.30 «Ешлар овози». 21.50 «Музыкальные мгновения». 22.00 «Давр». Информационная программа. 22.30 На телеканале «Ешлар». 22.35 Телеканал «Ешлар» представляет самые лучшие футбольные встречи недели. 23.55 На телеканале «Ешлар». 24.00 Синема. «Деньги решают все». 01.30 «Янги тонг!»

Уз ТВ III

17.55 Программа передач. 18.30, 21.30, 22.30, 23.30 «Ойтахт». Информационная передача. 18.00 «Еритош». Мультсборник. 18.15 «О тебе и для тебя». 18.45 Телегазета «Экспресс». 19.00 «Городской ангел». Телесериал. 19.45 «Поздравления и пожелания». 20.00 «Территория «М». 20.25, 21.00 Реклама. 20.30 «Ахборот». 21.05 «Собеседник». 21.45 «Все о туризме». 22.15 «В мире спорта». 22.45 «Морена Клара». Телесериал. 23.45 Музыка и реклама. 23.55 Кинооко. «Виктория». Мелодрама. 01.20 «Спокойной ночи, мой город!»

Международный телеканал

ОРТ

6.30-8.00 «Доброе утро».

*

14.00-15.05 ТУРЕЦКОЕ ТЕЛЕВИДЕНИЕ.

*

15.05 Программа передач. 15.10 «СНН. Мировые новости». (анг. язык) 15.40 «Немецкая волна на УзТВ-4». 16.00 Программа «Тасис» представляет. «Тито и его зоопарк». 16.30 «Мультакарусель». 16.45 Клип-антракт. 16.55 «Комиссар Рекс». Телесериал. 17.50 «Из сокровищницы времени».

ОРТ

18.05 Светлана Крючкова в авторской программе Эльдара Рязанова «Старые клячи». 18.45 «Во имя любви». Сериал. 19.45 «Спокойной ночи, малыши!» 20.00 «Время».

*

20.35 «Макаллум». Телесериал. 21.20 «Сегодня в мире?» Информационная передача. 21.25 «От всей души». 21.30 «СНН-шоу». 21.45 «Планета кино». 22.00 «Вести». 22.30 Кинематограф. «Последний роман». Художественный фильм.1-серия. 23.40 «Ахборот» (рус) 00.05 «Спокойной ночи!»

ПЯТНИЦА,24

Телеканал «Ўзбекистон»

6.30 «Ассалом, Ўзбекистон!» 8.00-8.30 «Ахборот».

*

8.30 Обзор центральных газет. 8.45 «Умрбоқий қўшиқлар». 9.15 «Фан-тараққиёт негизи». 9.35 «Отважные». Телесериал. 10.00, 12.00, 14.00, 18.00 Новости. 10.05 Немецкий язык. 10.35 «Оламни асранг». 11.00 «Болаларга бахшида умр». 11.25 Символы Родины. 11.30 «Somon йўли». 12.05 Дневной сеанс: «Последняя ночь Шахерезады». Художественный фильм. 13.30 «Яқин қайфият». Музыкальная передача. 14.10 «Человек и земля». Тележурнал. 14.40 Сказка учит добру. «Билимдон мунажжим». 15.40 К 800-летию со дня рождения Д. Мангуберди: «Пурзиё маъво». Документальный видеофильм. 10-часть. 16.00 «Восточные мелодии». 16.20 «Уроки любви». 16.40 «Поезд вне расписания». Художественный фильм. 17.55 Символы Родины. 18.10 Для детей. «В кругу дедо-знатоков». 18.30 «Етти иқлим садоси». Международное обозрение. 18.50 «Тилга эътибор». 19.05 «Иловхот ва масъулият». 19.25, 19.55, 20.25, 21.00, 21.55 Реклама. 19.30 «Ахборот» (рус) 20.00 «Ваш соперник-гроссмейстер». 20.10 Вечерние сказки. 20.30 «Ахборот». 21.05 «Истиқлолим-истиқболим». 21.25 «Нафосат гулшани». Маъмура Эргашева. 22.00 «Шаҳар бедарвоза эмас». 22.20 Кубок Дэвиса по теннису. Репортаж со встречи сборных команд Узбекистана и Чехии. 23.20 «Ўйноқ қунтлар». Кинопрограмма. 23.45 «Ахборот». 00.15-00.20 Символы Родины.

УзТВ II

18.00 Программа передач. 18.05 Студия «Новое поколение» представляет («Эркатой», Мульттомоша) 18.40 «Гавҳар». Ноёб камёбликлар ҳақида. 18.55 «Музыкальные мгновения». 19.00 «Давр». Информационная программа. 19.30 «Факты и обозрение». 19.45, 20.35, 23.35 Реклама. 19.50 «Комиссар полиции». Телесериал. 20.40 «Автосаллонат». 20.55 «Музыкальные мгновения». 21.00 «Аср қиёфаси». 21.15 «Новоларда эён этсам». Музыкальная передача. 21.25 «Аҳлиз». 21.50 «Музыкальные мгновения». 22.00 «Давр». Информационная программа. 22.30 На телеканале «Ешлар». 22.35 «Давр» интервью. 22.45 «Ҳуқуқ ва бурч». 23.00 Телеканал «Ешлар» представляет: «Короли ринга». 23.30 На телеканале «Ешлар». 23.40 Синема. «Как бумеранг». Детектив (Франция) 01.15 «Жаҳон эстрадаси». 01.30 «Мунаввар тонг иста!»

Уз ТВ III

8.55 Программа передач 9.00 «Еритош». Мультсборник. 9.20 Кунгил тароналари. 9.40 Экран для детей . «Аҳлиз». 10.45 «В мире спорта». 11.00 Э. Юсуфалиев, Н. Халилов. «Бу қандай балО». Спектакль. 12.30 «Дикая природа». 13.20 Любимые мелодии. 13.40 «Кинонигоҳ». «Ребро Адама». 14.50-15.05 «Ойтахт». Информационная передача.

***

17.55 Программа передач. 18.30, 21.30, 22.30, 23.30 «Ойтахт». Информационная передача. 18.00 «Еритош». Мультсборник. 18.20 Видовой фильм. 18.45 Телегазета «Экспресс». 19.00 «Городской ангел». Телесериал. 19.45 «Поздравления и пожелания». 20.00 «Ешё одна встреча». 20.25, 21.00 Реклама. 20.30 «Ахборот». 21.05 «Перекресток здоровья». 21.45 «Сказка для взрослых». 22.00 «Фаровонлик бекати». 22.45 «Морена Клара». Телесериал. 23.45 Музыка и реклама. 23.55 «Кинооко». «Убийцы на замену». 01.30 «Спокойной ночи, мой город!»

Международный телеканал

ОРТ

6.30-8.00 «Доброе утро».

*

14.00-15.05 ТУРЕЦКОЕ ТЕЛЕВИДЕНИЕ.

*

15.05 Программа передач. 15.10 «СНН. Мировые новости». (анг. языке) 15.40 «Спорт-клуб». 15.55 Программа «Тасис» представляет «Мы-люди». 16.25 СНН-шоу. 16.40 «Путешествие через океан. Япония». 16.55 Клип-антракт. 17.00 «Мультакарусель».

ОРТ

17.15 «Джентльмен-шоу». 17.45 Наталья Белохвостикова в программе «Женские истории». 18.15 Документальный детектив. «Вампиры в погонах». Дело 1995 года. 18.45 «Поле чудес». 19.45 «Спокойной ночи, малыши!» 20.00 Время.

*

20.35 «Макаллум». Телесериал. 21.20 «Сегодня в мире?». Информационная передача. 21.25 «От всей души». 21.30 Новости «Уорлднет» . 21.40 «Дурдаршан». 22.00 «Вести». 22.30 Кинематограф. «Последний роман». Художественный фильм. 2-серия. 23.40 «Андижан-родина Бабура». Телефильм. 24.00 «Ахборот». (рус) 00.25 «Спокойной ночи!»

СУББОТА,25

Телеканал «Ўзбекистон»

6.30 «Ассалом,Ўзбекистон!» 8.00-8.30 «Ахборот».

*

8.30 Обзор центральных газет. 8.50 «Мусиқа бустони». Телеальманах. 9.15 «Ғиҳдот қори». 9.40 «Қайёқ чашмалари». «Умид » представляет: 10.00 «Шу Ватанга бордур менинг қеротим». 10.20 «Somon-авлод учун». 10.40 «Тобассум қучоғларида». 1-часть.

*

11.25 «Писатель и время». 11.45 «Илм олами : XXI аср бусағасида». 12.05 Дневной сеанс: «Ажал сиртмоғида». Художественный фильм. 13.25 «Мен нечун севаман Узбекистонни». Публицистическая программа. 14.00 «Оталар сўзи-ақлнинг кўзи». 1-часть. 14.45 «Ринг». Спортивная передача. 15.15 «Қўшиқмальновиет кузгуси». 15.40 «Теран томирлар». 16.00 «Жених и невеста». Телешоу. 16.50 «Қуёшда пишган нонга». Мультфильм. 17.00 Футбол. Чемпионат Узбекистана. «Пахтакор» (Ташкент) - «Нефтчи» (Фергана) репортаж с центрального стадиона «Пахтакор». В перерыве - «Ўнутилган ўйинлар». Телефильм. 18.50 «Бахтли воқеа». 19.25,19.55, 21.00 РЕКЛАМА. 19.30 «Ахборот» (рус) 20.00 Вечерние сказки. 20.15 «Новости Узбекистана» (анг. язык). 20.30 «Ахборот». 21.05 К выборам в Олий Мажлис Республики Узбекистан второго созыва: «Марказий сайлов комиссиясидан». 21.20 «Олтин дала». Информационно-музыкальная программа: 22.00 Кубок Дэвиса по теннису. Репортаж со встречи сборных команд Узбекистана и Чехии. 23.00 «Қалқинг кунгли». 23.20 «Ахборот». 23.50 «Музыкальное путешествие». 00.05 «По следам убийств». Художественный фильм. 1-2 серия. 01.35-01.40 Символы Родины.

УзТВ II

8.55 Программа передач. 9.00 Студия «Новое поколение» представляет («У ким, бу ним», «Билогон маслаҳати», Мульттомоша) 9.50 «Подводная одиссея команды Кусто». Телесериал. 82-часть. 10.40 На телеканале «Ешлар». 10.45 «Марказий сайлов комиссияси хабарлари». 11.00 «Музыкальные мгновения». 11.10 «Театр Рея Брэдбери». Телесериал. 11.30 «Биринчи муҳжиз». 11.50 «Мезон». 12.10 «Рамазон». Телесериал. 12.45 «Ақл ёшдамас». 13.00 «Музыкальный глобус». 13.20 На телеканале «Ешлар». 13.25 «Мафтункор чеҳралар». 13.45 «Звезды». Музыкальная передача. 14.05 «После спектакля». 14.25 «Из старого альбома». 14.30 «Спорт-континент». Теннис. 15.00 Телеканал «Ешлар» представляет: «Ёш Индиана Жонс ҳаётидан». Телесериал. 15.45 «Шу қунинг мавзуи». 16.05 На телеканале «Ешлар». 16.10 Синема. 17.40 «Ихтиллекция».

***

18.00 Студия «Новое поколение» представляет «Буш ўтирма», Мульттомоша) 18.40 «Ўзбек мумтоз шериятидан». 18.45 «Ешлар қуйлайди». 18.55 «Из старого альбома». 19.00 «Давр». Информационная программа. 19.30 «Ҳайрат». 19.50, 20.30, 23.40 Реклама. 19.55 «Рамазон», Телесериал. 20.35 «Бизнес-академия». 20.55 «Музыкальные мгновения». 21.00 «Матбуот». 21.15 «Ер ишқи». Музыкальная передача. 21.25 «Тайна». 21.45 «Из старого альбома». 21.50 «Музыкальные мгновения». 22.00 «Давр». Информационная программа. 22.30 На телеканале «Ешлар». 22.35 «Давр» интервью. 22.45 «Кинодар». 23.05 «Стать ближе». 23.35 На телеканале «Ешлар». 23.45 Синема. «Однажды преступив закон». Комедия. 01.20 «Спокойной ночи!»

Уз ТВ III

8.45 Программа передач. 8.50 «Будьте здоровы». 9.00 «Тонги пойтахт». 9.30 «ТВ и театр». 10.00 Экран для детей. «Принцесса Павлин». 11.30 «Янги ой чиққан кеча». 11.55 «Мисли гавҳар». 12.20 «Территория «М». 12.50 «Ибрат». 13.20 «Вдова Бланка». Телесериал. 14.05 «Горожане». 14.30 «КиноокО». «Убийцы на замену». 16.05-16.50 Видеоканал «Дустлик». «Умид», «Чинсэн».

*

17.55 Программа передач. 18.00 Для детей. «Волшебный сундук». 18.20 Музыкальный перерыв. 18.45 Телегазета «Экспресс». 19.00 «Городской ангел». Телесериал. 19.45 «Поздравления и пожелания». 20.00 «Опора». 20.25,21.00 Реклама. 20.30 «Ахборот». 21.05 «Автор». 21.35 «Даллас». Телесериал. 22.25 «Служебный роман или...». 22.50 «Вечерний Ташкент». Телешоу. 23.25 Музыка и реклама. 23.40 «Кинооко». «Выселенные в поисках жилья». 01.05 «Спокойной ночи, мой город!»

Международный телеканал

9.00 Программа передач. 9.05 «Планета кино». 9.20 Кинематограф. «Последний роман». Художественный фильм. 1-2 серии. 11.40 Программа «Тасис» представляет. 12.10 «Мир детей». 12.25 -14.40 «Одинокий охотник». Художественный фильм.

***

17.55 Программа передач. 18.00 «Фиалка». 18.20 Телеспектакль с участием Е. Петросяна.

ОРТ

20.00 «Время». 21.00 «Секретные материалы». Сериал.

*

22.40 «Этот разнообразный мир». 22.55 «5 минут для себя». 23.00 «Кинопрофи». 23.20 «Мозик-холл» 23.40 Кинематограф. «Чужая территория». Художественный фильм. 01.20 «Ахборот» (рус) 01.45 «Спокойной ночи!»

ВОСКРЕСЕНЬЕ,26

Телеканал «Ўзбекистон»

6.30 «Ассалом, Ўзбекистон!» 8.00-8.30 «Ахборот».

*

8.30 «Камалак». Для детей кинопередача. 9.00 «Ер ва диёр тароналари». 9.30 «Узбектелефильм» представляет: «Улуғбек қиздузи». Премьера. 9.45 «Гаройибото». «Умид « представляет: 10.00 «Служу Отечеству». 11.00 «Зеркало». 11.20 «Тобасум қучоғларида». 2-часть. 12.05 «Клуб Шохрух». 12.35 Дневной сеанс: «Мис тог бекаси». Художественный фильм. 13.55 «Пой молодость». 14.15 «Оталар сўзи-ақлнинг кўзи». 2-часть. 15.00 «Мозийдан бир мўъжиза». 15.15 Футбол. Чемпионат Узбекистана «Насаф» (Карши)-«Самарканд». 16.00 «Довюрак Ҳочбар ҳақида ривоят». Художественный фильм. 17.30 «Бўстон». Тележурнал. 18.00 «Олтин тож». Телевизионная игра. 18.20 «Встреча с чемпионом». 18.40 «Думы о селе». 18.55 «Узлик». Художественно-публицистическая программа. 19.25, 20.00, 20.25, 21.10 РЕКЛАМА. 19.30 «Тақлилнома» (рус) 20.05 «Путешествия по миру». Кинопрограмма. 20.30 «Тақлилнома». 21.15 Поет народный артист Узбекистана Ортик Отаханов. 21.45 Театр телевизионных миниатюр. 22.20 Кубок Дэвиса по теннису. Репортаж со встречи сборных команд Узбекистана и Чехии. 23.20 ТВ- 1 представляет: Телеэкспонс 23.35 «Новости кино». 23.50 «По следам убийств». Художественный фильм. 3-4 серия. 01.20-01.25 Символы Родины.

УзТВ II

8.55 Программа передач. 9.00 Студия «Новое поколение» представляет («Янги авлод» почтаси, «Ким эчил-у, ким чаққон», Мульттомоша) 9.50 «Английский язык для Вас». 10.15 На телеканале «Ешлар». 10.20 «Подводная одиссея команды Кусто». Телесериал. 83-часть. 11.05 «Музыкальные мгновения». 11.10 «Чиройи ёниқ уйи». 11.35 «После премьеры». 11.55 «Пассаж». 12.15 «Ғаҳдиримдасан, қушиқ». Илҳом Фармонов. 12.45 «Рамазон». Телесериал. 13.20 «Музыкальные мгновения». 13.30 «Цирк, цирк, цирк». 13.50 На телеканале «Ешлар». 13.55 «Фильм для детей». «Волшебник в городе». 14.55 «Бегойим». 15.20 «Қалбим ардоғи». Музыкальная передача. 15.35 «Ракурс». 15.55 «Формула молодости». 16.10 «Бугунинг боласи». 16.30 На телеканале «Ешлар». 16.35 Синема. 17.50 «Наволарда аён этсам». Музыкальная передача.

***

18.00 Программа передач. 18.05 Студия «Новое поколение» представляет («Катта танаффус») 18.35 «Остонадаги орзулар». 18.50 «Ватан мадҳи». 19.00 «Давр». Информационная программа. 19.30, 20.10, 22.45 Реклама. 19.35 «Рамазон». Телесериал. 20.15 «Игра миллионов». 20.25 Песни «Кунгил қучоғлари». 20.55 На телеканале «Ешлар». 21.00 «Мир за неделю». 21.20 «Одноклассники». 21.40 «Мунис ҳаҳзаллар». 21.50 «Каталог». 21.55 На телеканале «Ешлар». 22.00 «Давр». Информационная программа. 22.30 «Поет Азим Муллаҳанов». 22.50 На телеканале «Ешлар». 22.55 Телеканал «Ешлар» спортивная передача представляет: 1. Спортивный еженедельник, 2. Интерфутбол. 00.45 «Тонг юлдузи»

Уз ТВ III

8.45 Программа передач. 8.50 «Будьте здоровы». 9.00 «Тонги пойтахт». 9.30 «Хорошее настроение». 10.00 Для детей. «Волшебный сундук». 10.20 «Анекдот».

Спортивная хроника

КТО ЗА ЛИДЕРАМИ?

Лучшими спортсменами будет представлена делегация Узбекистана на III Центральноазиатских играх в Бишкеке почти во всех видах спорта. Мы говорим «почти», потому что кое у кого в те же октябрьские дни пройдут еще более значительные соревнования, на которых Узбекистан должен выглядеть достойно.

Так, 8 октября в столице Турции Анкаре откроется чемпионат мира по вольной борьбе. Наша национальная команда усиленно готовится сейчас к своему главному старту сезона на тренировочном сборе в Алуште. Но и в Бишкеке узбекистанцы не собираются быть статистами. Тем более что из огромной армии борцов у нас есть кого выбрать, а желающих проявить себя среди мастеров ковра хоть отбавляй.

Смотром кандидатов на участие в III Центральноазиатских играх стал прошедший в Намангане чемпионат страны. На нем о своих притязаниях громче всех заявили ставшие лучшими в своих весовых категориях ташкентцы Гайрат Юлдашев (до 54 кг), Маис Ибадов (58), Джахангир Мурадов (63), Тулкун Буранов (69), Атабек Пардакулов (76), Шерзод Абдувалиев (85), самаркандец Джамол Юсупов и Марс Бахиев из Каракалпакстана (130). Теперь они вместе со вторым составом претендентов пройдут сбор в Дукенте, после которого и будет назван окончательный состав участников III Центральноазиатских игр.

ДВЕ ЗОЛОТЫЕ МЕДАЛИ

Из азербайджанской столицы Баку, где в эти дни проходит международный турнир по дзюдо, пришло сообщение, что узбекистанцы Фархад Тураев и Камол Мурадов стали обладателями золотых медалей в своих весовых категориях.

ПО ПРОГРАММЕ МАСТЕРОВ

В зале РУОР Ташкента завершился Кубок Узбекистана по спортивной гимнастике. У мужчин соревнования по программе мастеров спорта выиграл И.Валеев из Чирчика, набрав в многоборье 54,9 балла. Особо Ильдару удались упражнения на коне, кольцах и опорный прыжок. Среди кандидатов в мастера лучшим был Р.Осимов из Андижана — 46,1.

У женщин в многоборье победила А.Гордеева — 36,7 балла. В споре кандидатов в мастера лучшей оказалась Н.Алматова — 33,687.

ОПРЕДЕЛИЛИСЬ ПОБЕДИТЕЛИ

Открытый личный чемпионат Ташкента собрал 48 конников. Состязания проходили на ипподроме (конкур) и в РШВСМ по конному спорту (выездка).

В преодолении препятствий высотой 110 см победил Джалал Кадыров из Ташкента на Беке.

Конкур по возрастающей сложности (высота препятствий 120 см) выиграл Анвар Акбаров из Андижанской области на Леди Макбет. Валерий Чекалин (РШВСМ), выступающий на лошади по кличке Согдиана, из Бухарской области был лучшим в преодолении препятствий высотой 130 см.

В выездке предварительный приз выиграла Инна Токмакова (фирма «Улугбек») на Мерру. В соревнованиях «Малый приз» и «Средний приз» победила Надежда Смирнова (фирма «Улугбек») на Тефали.

НЕБО МАНИТ МОЛОДЕЖЬ

По инициативе Республиканского совета ОСО «Ватанпарвар» и его Андижанского областного совета, при материальной поддержке трудовых коллективов области на аэродроме «Бахор» Андижанского авиаспортклуба проведен спортивный праздник, посвященный восьмой годовщине независимости республики и пятнадцатой годовщине авиаспортклуба.

Зрители, особенно молодежь, с интересом познакомились с высоким мастерством летчиков-спортсменов, парашютистов, авиа- и ракетомоделистов.

Участники праздника также познакомились с выставкой спортивных самолетов, парашютов и других технических средств обучения летчиков и парашютистов.

ПАМЯТНАЯ ВСТРЕЧА

В Гулистане состоялось чествование узбекистанских боксеров, отличившихся на чемпионате мира в Хьюстоне. Хоким Сырдарьинской области Уктам Кучарович Исмаилов, который является президентом Республиканской федерации бокса, от души поздравил чемпионов мира М.Абдуллаева и У.Хайдарова, а также серебряного призера Тургунова с удачным выступлением и пожелал дальнейших успехов на международной арене национальной сборной.

На встрече, состоявшейся в актовом зале областного хокимята, также выступили главный тренер сборной Узбекистана В.Шин, специалисты, боксеры. Они рассказали о том, как идет подготовка к чемпионату Азии и Олимпийским играм в Сиднее.

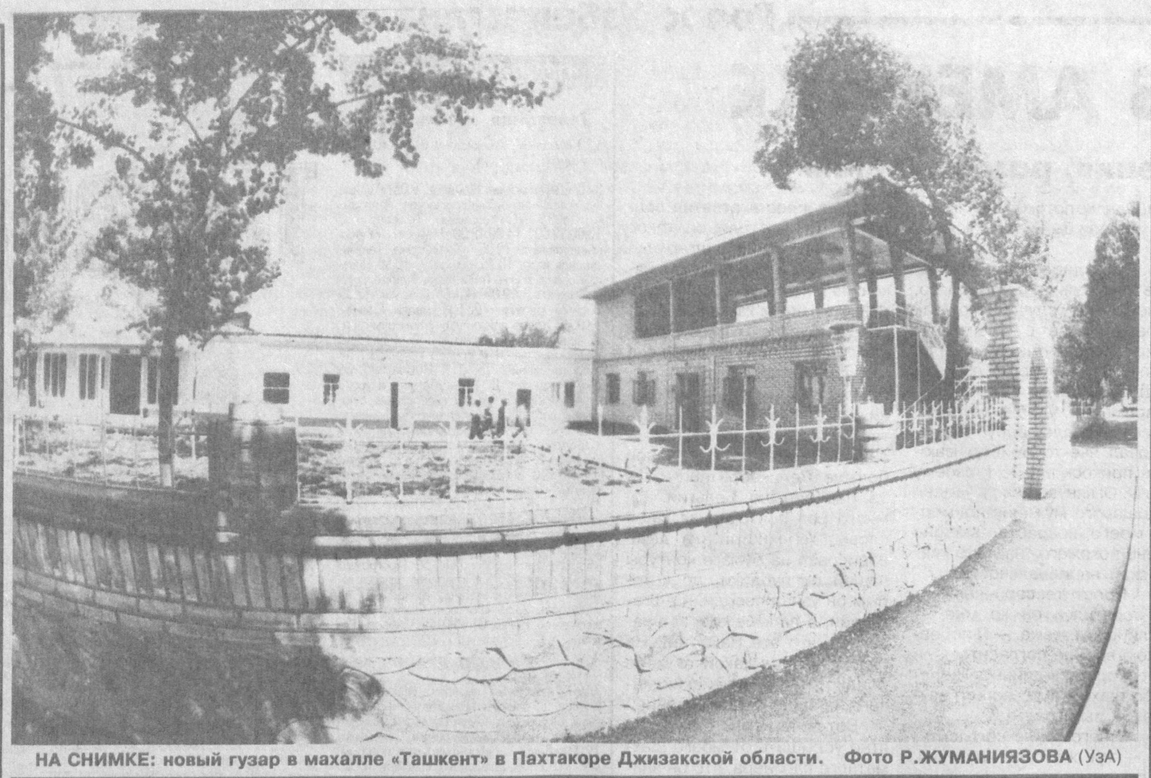

НА СНИМКЕ: новый гузар в махалле «Ташкент» в Пахтакоре Джизакской области. Фото Р.ЖУМАНИЯЗОВА (УзА)

ОБСУЖДАЕТСЯ ПАРК

Идея создания тематического парка «Великий шелковый путь в миниатюре» уже давно будоражит умы ученых-историков, археологов, этнографов, искусствоведов, художников...

Первым шагом к ее реальному воплощению в жизнь явилось создание у нас в стране молодежного фонда «Парк Шелковый путь». По инициативе фонда в Доме ученых Академии наук Узбекистана проведен научно-практический семинар, посвященный вопросам создания такого парка.

В его работе приняли участие видные ученые, преподаватели вузов, представители республиканских и зарубежных научных центров. Они отмечали, что парк будет способствовать сближению культур Востока и Запада, Севера и Юга, содействовать повышению духовности и просвещения людей, и прежде всего молодежи, создаст новые рабочие места, явится прекрасным местом приложения инициативы для наших предпринимателей, увеличит приток туристов и благодаря этому — поступление валюты в казну республики.

При разработке концепции тематического парка учитывался опыт создания историко-этнографических парков, фольклорных деревень, музеев народного быта в США, Франции, Японии, Китае, Великобритании, России, Германии, других странах.

На территории паркового комплекса, который предполагается построить на одном из участков Великого шелкового пути, будут сооружены павильоны, отражающие многовековую историю и культуру более двадцати стран Европы и Азии. Здесь же разместятся действующие мастерские народных промыслов. На этом фоне будут разыгрываться красочные театрализованные представления, проходить фольклорные праздники и фестивали.

В. ГЕРАСИМОВ

ВСТРЕЧА В «ИЛЬХОМЕ»

В театре «Ильхом» прошла пресс-конференция, посвященная предстоящему сезону.

Планами на новый театральный сезон поделился с журналистами художественный руководитель театра Марк Вайль. В пресс-конференции принял участие также художественный руководитель Европейского международного театрального фестиваля в Реклингхаузене (Рурский фестиваль) Хайме Хансгюнтер, который в предстоящем сезоне поставит на сцене «Ильхома» спектакль «Медея» Еврипида.

Наш корр.

АКАДЕМИЧЕСКИЙ РУССКИЙ ДРАМАТИЧЕСКИЙ ТЕАТР УЗБЕКИСТАНА

Репертуар на сентябрь

17, пятница, 18.00. Муж в кредит (Театр перед занавесом), М.Задорнов.

18, суббота, 17.00. Свободная пара (Театр перед занавесом), Д.Фо.

19, воскресенье, 17.00. Бенефис («О, Марианна!»), В.Попов.

24, пятница, 18.00. Убей меня, голубчик! А.Несин.

25, суббота, 17.00. Муж в кредит (Театр перед занавесом), М.Задорнов.

30, четверг, 18.00. Свободная пара (Театр перед занавесом), Д.Фо.

Главный редактор Азим СУЮН

Редколлегия:
Абдулла ОРИПОВ
Абдулхафиз ДЖАЛАЛОВ
Азиз НОСИРОВ
Казакбай ЮЛДАШЕВ
Ислам ШАГУЛЯМОВ
Норбобо ШАКАРОВ (первый заместитель главного редактора)
Алимкул СУЛТАНОВ (заместитель главного редактора)
Андрей ОРЛОВ (заместитель главного редактора — «Голос Узбекистана»)
Бахтияр ХАМИДОВ (ответственный секретарь — «Узбекистон овози»).
Валерий ЛАБАРЕШНЫХ (ответственный секретарь — «Голос Узбекистана»)

ГОЛОС УЗБЕКИСТАНА

УЗБЕКИСТОН ОВОЗИ

Учредитель: Центральный Совет Народно-демократической партии Узбекистана.

Адрес редакции: 700000, г. Ташкент, ул. Матбуотчилар,32.
Наши телефоны: 133-54-55, 136-26-70.

Дежурный редактор Икрам АХМЕТОВ

Регистрационный №43. Объём — 2 печ.л. Способ печати — офсетный, формат А 2. Заказ Г-0738. Типография Издательско-полиграфического концерна «Шарк», адрес предприятия: ул. Буюк Турон, д.41.

Номер подписан в печать в 16.30. По графику — 21.00.

СПАСИТЕЛЬНОЕ ДУПЛО

Кто живет в лесу в дуплах деревьев?

Я с детства знал, что там могут жить сова, соня — зверек, похожий на крысу, белка, а однажды у озера я даже видел, как из дупла старого ясеня выпорхнула небольшая уточка.

Уловив мой удивленный взгляд, лесник дядя Павел улыбнулся:

— Там ее гнездо.

А вот если бы мне тогда сказали, что в дупле может оказаться... Кто?.. Впрочем, все по порядку.

Осень уже вовсю обрызгала желтизной деревья. Когда мелкий дождь «с ресинку» переставал, из набухших туч вырисовывалось солнце. От земли тянуло запахом сырых листьев.

В один из таких дней дядя Павел пригласил меня после школы в лес за грибами. Мы плутали тропинками, оврагами, склизкими от груздей, а вконец устав, вышли на красивую поляну, всю пронизанную, словно золотыми спицами, лучами предзакатного солнца. Остановились возле кряжистой ивы. Расстелили брезентовый плащ. Перекусили. А когда стали собираться домой, дядя Павел вдруг заметил сбоку в иве дупло. Оно было продолговатое, похожее на собачью конуру. Лесник заглянул в темное отверстие. Прислушался. Потом просунул руку, но тут же выдернул, будто от тока. Его удивленное лицо «говорило»: там кто-то есть... Дядя Павел надел перчатку, оказавшуюся в кармане телогрейки, и снова полез в дупло.

На этот раз, к великому нашему изумлению, он вытащил... зайца! Тот ошалело, то ли от дневного света, то ли от испуга, косил рябиновыми зрачками и лихорадочно сучил задними лапами.

— Ну и гость! — восхищался дядя Павел. — Сколько живу на свете, а чтобы косого... в дупле... Скажи кому, не поверят!

Я тоже был удивлен не меньше лесника. Как мог попасть заяц в дупло? Ведь он — не белка!

Рассказы о природе

Мы не стали брать косого с собой, а насмерть перепуганного отпустили. Он стрелой взвился над землей и сиганул в кусты.

Вечером к дяде Павлу на огонек заглянул сосед-охотник. За самоваром он рассказал, как сегодня утром его собака взяла след зайца. Но на поляне ушастый как сквозь землю провалился.

Мы с дядей переглянулись и, не говоря ни слова, прыснули от смеха. Видимо, это и был тот самый косой, что схоронился в дупле. Это его и спасло...

Николай КРАСИЛЬНИКОВ

«МУРАВЬИНЫЙ ЛЕВ» НА ТАМОЖЕННОЙ ТРОПЕ

Одним из приоритетных направлений обновления нашего общества справедливо считается развитие предпринимательства. Не случайно ему уделяется самое пристальное внимание в указах Президента и решениях правительства страны. Однако этот сложный процесс, как показывает практика, постоянно натыкается на действия приверженцев старых подходов, которые не отказываются от командно-административных методов управления, не намерены сдавать свои позиции и цепляются за каждую возможность «порулить».

Поучительна и в чем-то типична история предпринимателя Юлдаша Раджапова. В ней столько неожиданных и острых поворотов, сложных ситуаций, что ее можно было бы отнести к разряду детективных.

В городе энергетиков Каракалпакстана — Тахиаташе Юлдаша Раджапова знают многие как деятельного, опытного, по-современному мыслящего предпринимателя. Когда стало создаваться коллективное торгово-производственное предприятие «Тахиаташ-Баракат», ему доверили пост председателя правления. Преодолевая трудности становления, предприятие постепенно окрепло. Увеличился товарооборот, появилась стабильная прибыль.

Раджапов проявил лучшие качества лидера коллектива, «генератора» свежих идей, и со свойственными ему энергией и умением наладил деловые отношения со многими партнерами, в том числе с зарубежными.

Одним из таких солидных партнеров стала болгарская фирма «Владимпэкс ЛТД», имеющая широкие деловые связи во многих странах.

Договорились с ней о взаимовыгодном сотрудничестве. Болгары обязались поставлять свою отечественную продукцию, а КТПП «Тахиаташ-Баракат» — продукцию, выпускаемую на предприятиях Каракалпакстана. На первых порах фирма «Владимпэкс ЛТД» решила присылать свои товары на условиях консигнации (то есть получать причитающуюся им сумму по мере ее реализации), что свидетельствует о большом их доверии и желании помочь своим каракалпакским партнерам быстрее набрать обороты, увеличить взаимные поставки. Поэтому решили начать со спиртных напитков болгарского производства, которые, как известно, имеют быструю финансовую оборачиваемость, и отправили в адрес КТПП «Тахиаташ-Баракат» три вагона бренди.

Раджапов заблаговременно и устно, и письменно сообщил в Управление государственного таможенного комитета Республики Узбекистан по Республике Каракалпакстан о передвижении грузов в адрес фирмы, поинтересовался условиями его приема на таможне. 9 ноября 1997 года товар прибыл на железнодорожную станцию «Тахиаташ-Пристань». Груз в установленном порядке был заявлен в таможенном управлении, декларирован (оплачена требуемая сумма за таможенные услуги) и помещен на складе КТПП «Тахиаташ-Баракат» в режиме «таможенный склад»

Тем временем, пока шло оформление поступившего груза, в адрес КТПП пришло сообщение от фирмы «Владимпэкс ЛТД» об отправке второй партии товара — пяти вагонов с водкой «Владимир», о чем таможенное управление также было уведомлено. Груз поступил 25 января 1998 года. Вагоны снова разгрузили на склады КТПП «Тахиаташ-Баракат». 8 февраля 1998 г. таможенное управление Каракалпакстана приняло постановление о конфискации груза фирмы «Владимпэкс ЛТД». Главными пунктами обвинения стали: отсутствие регистрации контракта в МВЭС Республики Каракалпакстан и то, что спиртная продукция не была маркирована соответствующими акцизными марками. Ю.Раджапов был обвинен в нарушении таможенного законодательства и против него было возбуждено уголовное дело. В самом деле, это выглядит более чем странным. Какой контрабандист будет задолго до прибытия, так сказать, контрабандного груза ходить на таможню, советоваться и стараться выяснять у ее специалистов, как ввезти товар без нарушения законодательства, и ввозит груз на таможенную территорию после того, как таможня дает «добро»? А таможня, которая в ходе этих консультаций ничего вразумительного предпринимателю не говорит, и лишь после того, как груз оказывается на складе, вдруг «прозревает» и находит нарушения. Не правда ли, это очень схоже с действиями известного муравьиного льва, который на песчаной тропе выкапывает невинную с виду ямку, попав куда, жертва не может выбраться и легко становится добычей охотника.

Та же участь постигла и третью партию груза — вагон ликера, которую фирма «Владимпэкс ЛТД» отправила каракалпакским партнерам, посчитав инцидент с первыми двумя партиями товара каким-то недоразумением, которое в конце концов будет устранено.

Постановление таможенного управления от 8 февраля 1998 года о конфискации груза фирмы «Владимпэкс ЛТД» было отменено прокурором Республики Каракалпакстан. Буквально через два дня вслед за этим возбуждено уголовное дело в отношении Раджапова за нарушение таможенного законодательства. По инициативе таможенного управления против Раджапова трижды возбуждалось уголовное дело в различных инстанциях и всякий раз прекращалось из-за отсутствия состава преступления.

Кстати говоря, МВЭС Республики Каракалпакстан дало разъяснение, суть которого в том, что не надо регистрировать контракты на поставку товаров, не требующих валютного обеспечения, а данный контракт является таковым потому, что поставляется на консигнацию. К тому же КТПП «Тахиаташ-Баракат» оплатила таможенные услуги, пошлины, приобрела необходимые акцизные марки и уплатила акцизный сбор. На все в общей сложности предприятие затратило более 12 миллионов сумов.

В то же время за халатное отношение при выполнении служебных обязанностей, что привело к пропуску на таможенную территорию груза, не оформленного соответствующим образом, привлечены к уголовной ответственности два инспектора таможенного поста, которые понесли наказание. Данное судебное решение наглядно показало сторону, допустившую нарушение, и выявило, что, если бы в самом начале таможенная служба сработала, как положено, то не было бы всей этой истории. Неужели кому-то выгодна подобная волокита?

Разобраться во всем этом смогут, вероятно, только, как говорится, компетентные органы. Но вот кто ответит за потери, убытки, за волокиту длиной в полтора года, наконец, за то, что на самом подъеме прервано встречное движение товаров между каракалпакской и болгарской фирмами?

У этой истории возможно еще одно продолжение. Болгарская фирма «Владимпэкс ЛТД» оставляет за собой право обратиться в международный суд с просьбой защитить ее интересы. После чего, понятно, зарубежные бизнесмены будут косо поглядывать на наших чиновников, сомневаясь в их компетентности. Нужна ли нам такая «реклама»?

Жаксылык ТОЛЕГЕНОВ, журналист

г.Нукус

Ситуация

Салон красоты

МАСКА, Я ТЕБЯ ЗНАЮ

После 23 часов лучше не пользуйтесь ночным кремом

Бывают моменты, когда мы выглядим на все 100: гладкая кожа, здоровый румянец, блеск в глазах. Однако спустя пару часов вдруг прорисовываются мелкие морщинки, под глазами появляются круги. Может, вы просто не вовремя использовали ночной крем? Специалисты считают, что в таком случае самая дорогая маска не «сработает» и даже может привести к отекам и раздражению. Процедуры, вписавшиеся в благоприятные часы, напротив, будут результативными.

В 6 утра лучше всего принимать прохладный душ. Для активных косметических процедур это время не очень подходящее.

Но и **через час** не стоит перегружать кожу жирными питательными кремами, которые наверняка не усвоятся. Чтобы быстро реанимировать свое лицо, полезно сделать контрастный компресс или паровую ванну, приложить к коже лед. В это время хорошо заняться гимнастикой для лица, массажем, нанести крем для век с противоотечным эффектом.

Один из самых благоприятных периодов — **с 8 до 13 часов:** кожа наиболее восприимчива к косметическим процедурам. На это время планируйте поход в салон или интенсивный домашний уход за кожей лица и тела.

Совсем не желательны косметические процедуры **с 13 до 15 часов.** Самое время отключиться от проблем и расслабиться. Кожа в это время выглядит усталой и безразлична к любым процедурам. Единственное, что можно сделать со своим лицом сейчас, — это поправить или обновить макияж.

Между 14 и 15 часами в организме достаточно мало статического электричества, и волосы послушно поддаются укладке, так что это удачный момент для визита к парикмахеру.

После 15 часов начинается новый суточный подъем, поэтому вплоть до 20 часов вы можете заниматься своим телом и лицом. **15-16 часов** — идеальное время для занятий спортом, похода в сауну или бассейн, а **через час** неплохо заняться массажем. На вторую половину дня **(лучше на 18-19)** надо планировать болезненные косметические процедуры, например, эпиляцию.

С 21 часа мозг начинает вырабатывать гормон сна — серотонин, температура тела снижается. Это период отнюдь не для косметического ухода. Постарайтесь как можно раньше снять дневной макияж, чтобы кожа успела отдохнуть от косметики. Лучше сразу же после возвращения домой очистить кожу, сделать питательную, увлажняющую или успокаивающую маску. Помните, что ночной крем, который вы используете **позже 23 часов,** до утра пролежит на лице бесполезным балластом — он просто не успеет впитаться к моменту засыпания организма. Пусть у вас войдет в привычку наносить крем не позже этого часа, иначе вы рискуете проснуться с отекшим лицом.

Самое подходящее время для применения ночного крема — **от 20 до 22 часов.** Деловым женщинам, которые часто приходят домой за полночь, косметологи советуют отказаться от ночного крема и ограничиться очищающими процедурами.

С миру по шутке

Доктор заполняет историю болезни и задает больному вопросы:

— Пьете?

Больной оживленно:

— А есть?

* * *

Разговаривают два мужика:

— Ты знаешь, что по статистике каждая вторая женщина изменяет своему мужу?

— Да что мне статистика? Мне нужны фамилии, адреса, телефоны...

* * *

Прибегает мужик домой и кричит:

— Жена, скорее собирай вещи. Я миллион долларов в лотерею выиграл!!!

— А какие вещи собирать — летние или зимние?

— Собирай все-все и мотай отсюда на фиг!

* * *

Сынок нового русского приходит из школы. Папаша его спрашивает:

— Что в школе? Чистописание было?

— Да не, па, сегодня было чисто сложение!

* * *

Детский разговорчик:

— Мой папа может поднять большой камень.

— А мой папа может поднять два таких камня.

— А мой папа поднимать не будет, у него есть заместитель!

Ваше здоровье

Не допустим катаклизма: убежим от ботулизма!

В домашних заготовках бывает так: одно неверное движение — и калека на всю жизнь. Будьте бдительны!

Перед консервированием на кухне все должно сверкать, как в операционной. Помните, что бактерии и микробы с ваших рук могут «прилипнуть» к плохо подготовленным банкам. И тогда может случиться беда...

БОТУЛИЗМ

«Группы риска» — маринованные и соленые грибы, закатанные в банки под герметичные крышки, кабачковая, баклажанная и другие виды домашней икры, а также смешанные консервы (например, солянка овощная с грибами).

Первые признаки болезни — ухудшение зрения (раздвоение в глазах, туман), расширение зрачков, ощущение сухости и царапанья в горле, спазмы мышц языка. При попытке выпить воды жидкость выливается через нос. Главное же коварство — болей в животе, температуры, поноса, рвоты, обычных для пищевого отравления, при ботулизме не случается!

Болезнь дает о себе знать часов через 12 (иногда через сутки-двое) после того, как вы отведали испорченных консервов. Сразу же вызывайте «скорую»! Если не доставить пострадавшего в больницу, может наступить смерть от паралича дыхания. До приезда медиков промывайте желудок теплым 2-процентным раствором соды, дайте больному слабительное.

ГРИБНОЕ ОТРАВЛЕНИЕ

Симптомы проявляются через 5-7 часов (если в банке, не дай Бог, оказались ядовитые грибы, то гораздо быстрее): судороги, острая боль в животе, тошнота, рвота, понос, головокружение, редкий пульс. Немедленно вызывайте «скорую» и отправляйте пострадавшего в больницу. Если вы оказались на даче, до приезда врачей можно сделать промывание желудка, клизму с добавлением настоя ромашки (столовая ложка цветков на 300 мл воды). После этого дайте больному слабительное, согрейте его, заставьте выпить крепкого чая. На голову положите холодный компресс, на живот — грелку.

ОТРАВЛЕНИЯ КОМПОТОМ И ВАРЕНЬЕМ

Признаки появляются часов через 7-8: тошнота, рвота, понос, боль в животе, затрудненное дыхание. Промойте желудок подсоленной водой или слабеньким раствором марганцовки, дайте слабительное, сделайте клизму. Когда рвота прекратится, дайте таблетку активированного угля (заменить можно кефиром или яичным белком). И заставляйте больного как можно больше пить. Сутки после этого лучше поголодать, а затем переходить на слизистые супчики и отвары.

Кроссворд

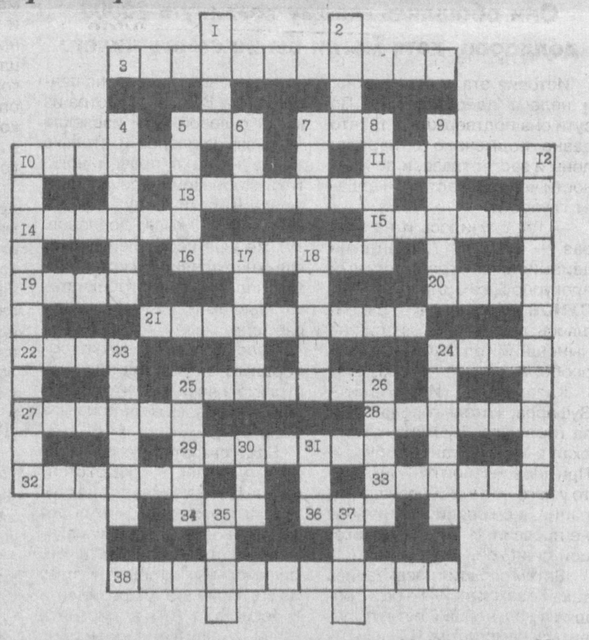

ПО ГОРИЗОНТАЛИ: 3. Наука, изучающая ордена и медали. 5. Денежная единица Республики Узбекистан. 7. Город в Узбекистане. 10. Крутой поворот тела на носках в танцах. 11. Азербайджанский поэт, драматург, автор поэмы «Хороший товарищ». 13. «Двигатель» торговли. 14. Узбекская поэтесса, которой посвящена первая почтовая марка Республики Узбекистан. 15. В греческой мифологии бог солнца. 16. Жена пророка Мухаммада. 19. Французский писатель, автор романа «Малыш». 20. Рассказ И.С.Тургенева. 21. Христианский зимний праздник. 22. Венгерский композитор, автор симфоний «Фауст», «Данте». 24. Инструмент для разрезания дерева, металла. 25. Мышечный слой сердца, составляющий его основную массу. 27. Товары, продукты как платежное средство взамен денег. 28. Древнее рабовладельческое государство в Закавказье, у озера Ван. 29. Специалист по вождению самолета, корабля. 32. Род попугаев с хохлом на голове. 33. Столица Турции. 34. Основатель Киева. 36. Месяц года. 38. Бессмыслица, непонятный набор слов.

ПО ВЕРТИКАЛИ: 1. Столица Азербайджана. 2. Название крупных тюркских и монгольских феодальных государств в эпоху средневековья. 4. Сорт цветных ниток для вышивания. 5. Боязнь, беспокойство. 6. Травянистое наркотическое растение. 7. Река в Рязанской области Российской Федерации. 8. Столица Чехии. 9. Религиозная песня, входящая в состав псалтыря. 10. День недели. 12. Совокупность мускулов. 17. Французский философ, писатель, автор романа «Жак фаталист». 18. Левый приток Днепра. 23. Музыкант, играющий на трубе. 24. Продолговатая, гладко обстроганная дощечка. 25. Гора на Северном Кавказе, у подножья которой расположен город Пятигорск. 26. Одна из самых больших рек в Европе. 30. Город в Китае. 31. В древнегреческой мифологии бог злословия. 35. Государство в Азии. 37. Драгоценный камень.

Составил Владимир ТЮРИКОВ

ОТВЕТЫ НА КРОССВОРД, опубликованный в № 37

ПО ГОРИЗОНТАЛИ: 1. Парапет. 4. Абонемент. 7. Суворов. 10. Кордова. 12. Скат. 13. Ржев. 14. Масло. 16. Франк. 17. Ухарь. 19. Единомыслие. 22. Бром. 23. Залп. 24. Опера. 27. Повар. 29. Пшено. 31. Враль. 32. Хасан. 34. Идол. 35. Сейм. 36. Гепатит. 38. Диадема. 40. Агамемнон. 42. Лаванда.

ПО ВЕРТИКАЛИ: 1. Побор. 2. Апе. 3. Тенор. 5. Бурнус. 6. Квинта. 8. Оксфорд. 9. Витербо. 10. «Куранты». 11. Давлури. 15. «Алпомыш». 18. «Русалка». 20. Иже. 21. Лев. 25. Плотина. 26. Аэролит. 27. Палисад. 28. Архимед. 30. Енисей. 33. Солома. 37. Тагил. 39. Агора. 41. Еда.

Руководство и личный состав МВД Республики Узбекистан выражают искренние соболезнования начальнику Управления капитального строительства и ремонта подполковнику внутренней службы Ханазарову Б.Д. в связи с кончиной его отца

ХАНАЗАРОВА Джуры Ханазаровича