O'ZBEKISTON RESPUBLIKASI MILLIY KITOB PALATASI INV.№

СОБЫТИЯ НЕДЕЛИ

● **ПРЕЗИДЕНТ РЕСПУБЛИКИ УЗБЕКИСТАН ИСЛАМ КАРИМОВ** принял участие во встрече на высшем уровне руководителей стран Содружества независимых государств, которая проходила 24-25 января в Москве.

Утром 25 января глава нашего государства встретился в Кремле с исполняющим обязанности Президента Российской Федерации Владимиром Путиным. Они обсудили вопросы дальнейшего развития взаимовыгодных и равноправных отношений между нашими странами, а также вопросы, связанные с реформированием СНГ.

● **ОТПРАВЛЕНА НА УРАЛ** первая партия узбекского мрамора из Нурабада. Это конкретное продолжение взаимовыгодных экономических связей между российскими партнерами и Навоийским горно-металлургическим комбинатом, к которому относится Нурабадское южное горнорудное управление.

● **В ТЕРМЕЗЕ СОСТОЯЛОСЬ ЗАСЕДАНИЕ** организационного комитета по подготовке и проведению празднования 2500-летия города. Были обсуждены вопросы, связанные с реставрацией и благоустройством уникальных исторических и культурных памятников, расположенных на основных туристических маршрутах.

Эта дорогая Родина принадлежит всем нам!

ГОЛОС УЗБЕКИСТАНА

Общественно-политическая газета Народно-демократической партии Узбекистана | № 4 (398) 28 января 2000 года | Цена свободная | Выходит с 5 марта 1992 года

Наши интервью

ПРИДЕТ ВЕСНА, ЗАЦВЕТУТ САДЫ...

Узбекистан — земля садов и виноградников, издавна славится солнечными дарами природы. Не за горами весна, когда в южном саду начнутся традиционные работы. Что принесет двухтысячный год «зеленой» отрасли? На этот вопрос нашему корреспонденту отвечает генеральный директор Научно-производственной корпорации по садоводству и виноградарству, ученый с мировым именем академик **Махмуд МИРЗАЕВ.**

— Махмуд Мирзаевич, для разведения садов и виноградников есть в достатке все, что требуется: щедрое солнце, трудолюбивые руки, богатый опыт и вековые традиции. Но, согласитесь, еще очень много неиспользованных резервов. Что делать, чтобы быстрее ввести их в действие?

— Наши специалисты ведут комплексные исследования, сотрудничая с двумя десятками других научных учреждений и вузов республики, что намного повышает их результативность и ускоряет практическое применение готовых разработок. Так, за годы независимости Узбекистана в хозяйствах его заложены на основе передовой технологии лучшими, созданными в корпорации сортами, свыше пяти тысяч гектаров садов и виноградников. А вся площадь, где используется наш посадочный материал, составляет ныне почти сто тысяч гектаров. Такие агрофирмы, как имени Атаджанова, «Кибрай», «Булунгур», имени Фазылова, стали настоящими опорными базами науки. Используя рекомендации ученых, они довели сбор винограда до 300 центнеров, плодов — до 150-160 центнеров с гектара. При этом значительно улучшилось и качество получаемой продукции.

Но, уверен, кроме специализированных хозяйств, вокруг крупных городов также надо расширять сады, виноградники, ягодники, плоды которых будут круглый год поступать на стол в свежем виде, а в более отдаленных местах увеличивать садово-виноградные насаждения, продукция которых пойдет на переработку.

Нуждается в пересмотре сама структура посевов и посадок в каждом районе и отдельных хозяйствах — с учетом потребности в плодово-виноградной продукции населения и перерабатывающей промышленности, для выполнения плана отгрузки фруктов за пределы республики. Иначе говоря, низкоурожайные, малорентабельные культуры необходимо заменить на более продуктивные и доходные.

— Хороший запас для создания новых площадей представляют адыры и горные террасы. Не так ли?

— Да, у нас детально разработаны и испытаны в производственных условиях методы выращивания садов и виноградников на склоновых землях, в предгорных и горных районах. Рекомендованы для этого лучшие сорта — в зависимости от высоты над уровнем моря и крутизны склонов, указаны меры по накоплению и сохранению влаги в почве, в борьбе с ее эрозией. Здесь под сады и виноградники можно использовать как богарные, так и условно-поливные земли, создавать водохранилища для накопления воды в зимне-весенний период, чтобы потом ее можно было применять преимущественно для водосберегающего капельного орошения. Хорошо растут у нас сады и виноградники также на галечниках и песчаных землях, разумеется, при соответствующем подборе сортов и своевременных поливах.

На адырах, например, можно освоить до 30 тысяч гектаров новых земель, получать с них ежегодно не менее 200 тысяч тонн плодов и винограда. Здесь можно посадить особо ценные сорта косточковых, орехоплодных и субтропических культур.

— Несмотря на вводимые ежегодно новые производственные мощности, проблема переработки так и остается нерешенной. Но и цены на готовую продукцию очень уж «смешные» по сравнению с рыночными. Не пора ли и тут навести порядок?

— Опыт показывает: в каждом хозяйстве должна быть бригада по товарной обработке фруктов, располагающая сортировочно-упаковочными навесами, тарой, необходимыми материалами. Ничего этого в большинстве хозяйств пока нет. На местах важно иметь и цехи по переработке нестандартной продукции, эффективнее использовать зарубежное оборудование для сушки плодов. Нужны крупные плодово-виноградные хранилища, оснащенные контейнерами для длительного хранения продукции.

Оптимальные режимы его позволяют сберечь фрукты и виноград практически до следующего урожая. Строительство одного такого хранилища емкостью в четыре-пять тысяч тонн окупается в течение двух лет эксплуатации.

Для повышения заинтересованности хозяйств в производстве особенно пользующихся спросом плодовых культур надо пересмотреть цены на них и разработать меры стимулирования хозяйств за производство ценной плодово-виноградной продукции. К ней относятся орехоплодные культуры — пекан, фундук, фисташка, миндаль, отдельные сорта грецкого ореха, субтропические культуры — восточная хурма, инжир, унаби. Посмотрите, цены на них сегодня на рынке просто дикие, в пять-шесть раз превышающие закупочные. Тут свое слово должны сказать Минфин и соответствующие отделы Кабинета Министров республики. Следует повысить закупочные цены также и на редкие виды сушеной продукции: из винограда — на сояги, гермиан, сабзу золотистую, из абрикоса — на кайсу, курагу и другие.

— Безусловно, ваша корпорация делает очень многое по научному поиску, но каков на него практический ответ на местах, в глубинке?

— К сожалению, научные разработки в большинстве хозяйств применяют в очень малых объемах, не решен и вопрос обеспечения их необходимыми средствами, что не может ускорить научно-технический прогресс в отрасли. На местах нет специалистов, которые совместно с учеными занимались бы его организацией.

А союз науки и практики дает очень много. Так, в агрофирме имени Атаджанова давно проводится реконструкция малопродуктивных насаждений, взамен их разводят интенсивные сады на слаборослых подвоях. Большое внимание уделяют формированию и обрезке деревьев, внесению удобрений, особенно органических, проведению эффективных мер борьбы с вредителями и болезнями. Имеется пункт товарной обработки урожая. Выход плодов первого и второго сортов тут составляет 85-90 процентов. В агрофирме применяются и другие достижения науки. Передовые бригады агрофирмы получают ежегодно до 200 центнеров ягод с гектара и 230 — винограда. Если проявить инициативу, то подобный опыт доступен и другим хозяйствам.

— О ваших саженцах, а точнее, сортах плодовых деревьев и виноградной лозы, тепло отзываются и в общественном саду, и на дачном участке. С приходом весны забот прибавится?

— Кроме науки, существенная часть деятельности корпорации — производство фруктов, винограда, сушеной из них продукции, выпуск новых марок вина, а также выращивание посадочного материала. Мы ежегодно поставляем свыше десяти миллионов саженцев, что позволяет полностью удовлетворять потребности в них хозяйств и населения Узбекистана. Цены у нас весьма низкие по сравнению с рынком. Желающих приобрести весной саженцы очень много, поэтому мы даже устанавливаем очередность, чтобы удовлетворить все запросы.

Производство саженцев ведем на основе современной технологии, выпускаем в основном сорта интенсивного типа. Ведется выращивание безвирусного посадочного материала. Словом, тут самая тесная связь науки с производством.

Вел беседу
Михаил БАБИНЦЕВ

БУДУТ ХЛОПОК И ЗЕРНО

Специалисты передвижной механизированный колонны №2 треста «Голодностепирмонтаж» ускоренными темпами ведут прокладку одиннадцатикилометрового водовода большого диаметра на неосвоенные целинные земли Янгиабадского района Джизакской области. Уже в скором времени здесь на высоте более тысячи метров над уровнем моря живительная влага, поднятая четырьмя насосными станциями, будет накапливаться в распределительном бассейне, а затем по лотковым оросителям и трубопроводам поступит на осваиваемые земли.

Таким образом, к 800 гектарам уже освоенных богарных земель, на которых дехкане области выращивают хлопок, зерно, масличные культуры, овощи и фрукты, прибавится еще семьсот.

По следам наших выступлений

«ЗАВЕЩАНИЕ ПОД СОМНЕНИЕМ»

Корреспонденция под таким заголовком была опубликована в нашей газете 19 ноября 1999 года.

Автор письма житель Ташкента Фарит Валиев ставил под сомнение достоверность завещания своего отца Рафката Валиева, инвалида первой группы, лишенного зрения, который скончался в 1996 году. Дом №8 по улице Акдарьинской Хамзинского района, который принадлежал ему на правах личной собственности, он завещал своей второй супруге, то есть мачехе Фарита. В 1999 году умерла и мачеха, и добротный дом с надворными постройками и участком земли вдруг стал собственностью ее 39-летней племянницы Танзили Велиевой, фактически постороннего человека.

Перед тем как написать в редакцию, Ф.Валиев обращался с исковым заявлением в Хамзинский районный суд с просьбой подвергнуть экспертизе завещание с тем, чтобы определить, подлинное ли оно и написано ли рукой отца. В иске отказали. Тогда Ф.Валиев, посчитав решение суда неубедительным, подал кассацию в Ташкентский городской суд, который согласился с выводами районного суда. И после этого человек продолжает утверждать, что его права ущемлены, что он имеет право на часть дома как прямой наследник.

На вопросы, выдвинутые в газетной публикации от имени автора письма в редакцию, отвечает после обстоятельного ознакомления с делом начальник отдела по обеспечению полномочий прокурора при рассмотрении гражданских дел в судах Ташкентской городской прокуратуры, советник юстиции И.Жасимов.

«В ходе проверки, — пишет он, — были обозрены реестры 1-й Хамзинской нотариальной конторы, дела с завещанием и договором дарения. Как и у суда, при проверке сомнений в их действительности не возникло. Завещание оформлено по закону, отпечатано нотариусом на машинке. Сам Валиев Рафкат его не писал, так как он был слепой. За него расписалась Велиева Танзиля, что не противоречит закону. На завещании стоит также печатка «Валиев». Отец Валиева Фарита был грамотным, поэтому, ставя свою метку, он сознавал, что изъявил желание завещать дом и имущество своей супруге. Его дети в суде не заявляли о том, что кто-нибудь из них имеет обязательную долю в наследстве. Валиева С. как собственник, могла подарить или завещать дом кому угодно по своей воле. Она подарила его, оформив договор дарения племяннице Велиевой Т., которая последние 15 лет жила вместе со стариками и ухаживала за ними».

Редакция надеется, что после надзорной проверки городской прокуратуры и ее заключения у Фарита Валиева рассеются сомнения насчет достоверности завещания его отца, обоснованности судебных решений. Ему и его родному брату следовало взяться за отстаивание своих прав на часть наследства сразу же после кончины отца, а не спустя четыре года. И только в том случае, если на то у них были веские основания.

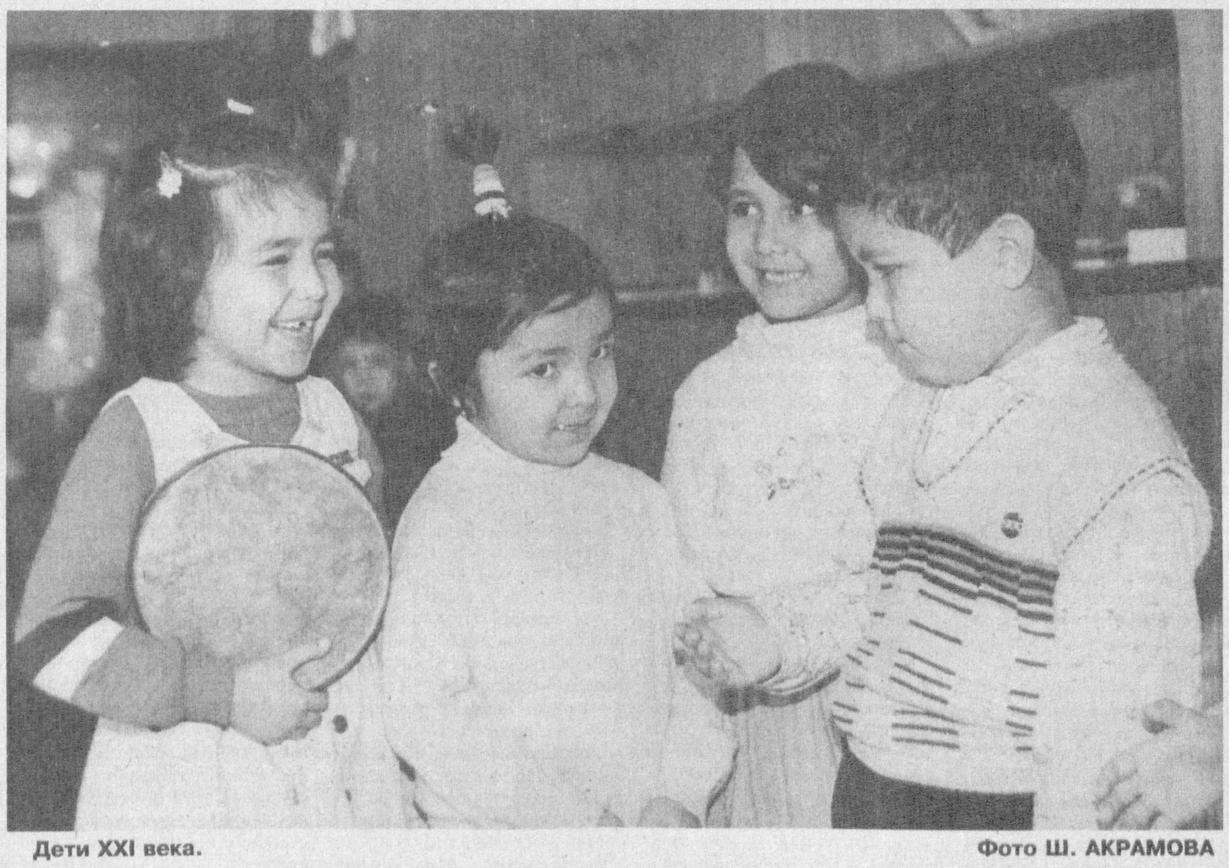

Дети XXI века. Фото Ш. АКРАМОВА

ИДЕМ С НАУКОЙ В НОГУ,

так считают в частном антираковом центре

Как лечить рак — об этом больше всех и лучше всех знают ученые, специалисты. Есть разные способы выявления, локализации и лечения того или иного онкологического заболевания. Годами, десятилетиями бьются над проблемой биологи, фармацевты, химики, чтобы найти способ помочь людям, страдающим страшным недугом.

В нашей республике этой проблеме уделяется постоянное внимание со стороны правительства, Минздрава, и благодаря этой поддержке появляются все новые разработки ученых. Не все они сразу доступны больным, поскольку путь от лаборатории до больничной койки не прост и долог.

Наряду с традиционным существуют и альтернативные методы лечения рака. Они также базируются на научной основе, предлагается то, что разрешено Минздравом. Но у людей, занимающихся альтернативным лечением, меньше бюрократических препон, они стремятся использовать все самое передовое.

Для пояснения некоторых вопросов лечения рака состоялась наша беседа с руководителем частного антиракового центра Марины Зарубиной **Олегом Согратовичем САРКИСЯНОМ:**

— Почему создан такой центр, откуда взял свое название?

— Наш центр создан группой ученых, врачей, предпринимателей, имеющих личные «счеты» с раком. Эта болезнь, насчитывающая сегодня более 150 наименований, уносит каждого пятого, по данным ВОЗ, или каждого шестого, по данным ЮНЕСКО, жителя планеты. Центр получил свое название в память об одной такой жертве — близком мне человеке.

Центр Марины Зарубиной ставит перед собой задачу разрабатывать и внедрять альтернативные методы лечения онкологических больных, применяя последние достижения науки.

— Какие методы лечения раковых заболеваний практикуются сегодня?

— Основные методы в традиционной медицине — это хирургическое вмешательство, химиотерапия, лучевая терапия, радиоизотопное лечение (широко применяется при лечении щитовидной железы) и гормональная терапия — как вспомогательный способ лечения. Эти методы в большинстве случаев комбинируются... Приоритет отдается хирургическому вмешательству, если больной способен перенести операцию. Такой подход объясняется существующим научным обоснованием, что сначала появляется первичная опухоль, и если ее до метастазирования — образования вторичных опухолей — удалить, то есть надежда на успех. Но вот японские ученые «отловили» метастазированные клетки после 6-8 деления. И выходит, что первичная опухоль уже не может считаться единственным очагом поражения, а только наибольшим образованием. Видимо, поэтому стопроцентная победа при операции не приходит.

— Что дают другие методы лечения?

— По праву на второе место можно поставить химиотерапию. Химических препаратов в мире создано множество, их применение широко изучено, отработаны различные схемы и сочетания при их использовании. Но, к сожалению, такие препараты в той или иной мере токсичны для организма человека. Поэтому назначание больших доз может привести к беде. Мы отрабатываем схемы лечения малыми дозами, но не менее эффективно. На вооружение врачами берется и лучевая терапия. Но и здесь нужен продуманный подход. Важно, чтобы и источники излучения не были просрочены, и оборудование работало надежно, иначе нужного эффекта не добиться.

— Вы не могли бы высказать свое отношение к экстрасенсам, травникам, другим «методам» лечения рака, публикации о которых периодически появляются в поле зрения читателей.

— К другим методам лечения обращаются, как правило, люди, разуверившиеся в традиционных методах, или те, кто узнал, что врач помочь уже ничем не может, или изначально решившие по тем или иным причинам заниматься самолечением. Но принимая всякую всячину, в том числе керосин, дуст, сулему, бузину, больной подвергается риску умереть значительно раньше от повреждения других органов, не связанных с раком. Методы голодания также не могут спасти, даже если вначале и заметен регресс опухоли. Организм от длительного голодания ослабевает, а после выхода из него онкологические клетки развиваются быстрее, чем здоровые. «Клюя» на такие объявления: «Метастазы лечим за 3 дня, полностью вылечим за 2-3 недели. Дорого!» — вы попадаете в руки шарлатана. Обращаясь к травникам, надо помнить, что в каждом случае заболевание протекает по индивидуальному пути и нужен объективный контроль за ходом онкопроцесса, который вряд ли вам сможет обеспечить ваш «народный целитель», какая бы слава о нем ни шла.

Что касается экстрасенсов, то пока нам известен только один положительный результат их действий. В большинстве случаев они устраняют паническое настроение у больного и всей семьи, вносят оптимизм. Что касается реального излечения, то центру такие случаи неизвестны.

И все-таки вера в народную медицину не беспочвенна. Описаны сотни случаев, когда больные исцелялись. Но важно, чтобы они все же находились под наблюдением врачей. Под контролем центра есть несколько таких больных.

— Олег Согратович, давайте теперь перейдем к более конкретным вопросам. Что ваш центр может предложить больным уже сейчас?

— При химиотерапии мы отрабатываем схемы, когда вводится меньшая доза препаратов, при том же эффекте. При этом уменьшаются общетоксические побочные явления. Вести подробный разговор о каждом методе интересно только для специалистов. Но хочу сказать, что некоторые из них являются нашим «ноу хау». Например, метод, разработанный профессором В.Н.Кузнецовым. Суть его такова. У некоторых здоровых людей (менее одного процента от общего числа) кровь обладает значительным иммуннокоррегирующим и противоопухолевым свойствами. Нами установлено, что восстановить противоопухолевый иммунитет у больного можно, вливая плазму, полученную от здорового донора, содержащую определенные антитела. Лечебный процесс при этом протекает значительно эффективней, что уже проверено на практике.

— Ваши творческие планы, стремления?

— Цели и задачи центра отражены в Уставе. Планы все время расширяются. Кстати, мы без труда получили лицензию Минздрава на право деятельности, помогают местные власти. Значит, нам верят. Самая большая мечта — наладить предупреждающую диагностику рака. У нас есть научные подходы к созданию эффективных методов ранней диагностики.

Вячеслав ДРАЧЕВ

У КАРТЫ НОВОСТЕЙ

Сообщают корреспонденты УзА и газеты «Голос Узбекистана»

ПРИЗНАНИЕ ЗА ОКЕАНОМ

Самаркандские предприниматели из фирм «Лада-мрамор» и «Афросиаб-мрамор» стали участниками Международной выставки-распродажи строительных изделий из мрамора, проходившей в американском городе Атланта.

На выставке были представлены изделия из мрамора более 200 фирм-производителей со всего мира.

Судя по многочисленным торговым соглашениям, заключенным предпринимателями, самаркандский мрамор получил достойную оценку заокеанских коллег.

ТОПОЛЯ С ПОЛЕЙ

Хороший задел на перспективу сделало акционерное общество "Андижанмебель".

Узбекский тополь становится у андижанцев главным сырьевым материалом для производства продукции, так как пиловочная древесина, идущая из России, поднялась в цене в 10 раз за последний год. Андижанские мебельщики заключили договор с германскими коллегами о создании совместного предприятия по безотходной переработке тополевой древесины и выпуске из нее высококачественного прессованного материала — медиофана. К моменту пуска первой линии СП новые плантации быстрорастущих тополей будут выращены для промышленного применения.

ЗАСЛОН ОТ ПАВОДКОВ

Новая плотина на горной реке Сайбулак возведена строителями Алмалыкского горно-металлургического комбината. Это инженерное сооружение, имеющее длину 476 метров, с шириной основания 130 метров, призвано служить надежным заслоном весенним паводковым водам.

Пробитые сверху тоннели с трубопроводами, проложенными от рек Алмалык-сай и Нарпай-сай, позволят сбрасывать излишки вод этих горных артерий во время таяния снегов в образовавшееся водохранилище. Оно сможет принять в свою чашу до 1 миллиона кубометров воды, защищая от заливов окружающую территорию. На правом берегу рукотворного озера разместятся сады и виноградники подсобного хозяйства Алмалыкского горно-металлургического, на другом — будет создана зона отдыха трудящихся комбината, которая уже летом следующего года примет первых отдыхающих.

НА ЧТО НАЦЕЛИВАЕТ БИЗНЕС-ПЛАН

На предприятиях государственной акционерной компании «Узпромстройматериалы» работа ведется на основе бизнес-планов.

Их основная цель — обеспечение производственной и финансовой стабильности, укрепление платежной дисциплины, снижение непроизводительных затрат, выпуск конкурентоспособной продукции.

Результаты нововведения налицо. В целом по объединению в 1999 году достигнут производственный рост на 1,7 процента. В частности, по выпуску керамических плиток всех видов, цемента, сантехизделий, кровельных материалов, гранитных блоков. Силами совместных предприятий, которых в отрасли восемь, за год выпущено разных изделий на 7 миллиардов сумов, что составляет свыше 20 процентов от общего объема по АК. Часть продукции идет на экспорт.

К ПОДНОЖИЮ ГОР

Сделанные на зиму запасы угля, дров, другого топлива больше не понадобятся жителям отдаленных предгорных кишлаков Янгикурганского района Наманганской области —Навкент и Искават. В их дома подведен природный газ. В первые дни нового года и состоялось подключение домов.

Общая протяженность этого газопровода, протянутого из районного центра — поселка Янгикурган, — 60 километров. На сегодняшний день уже проложено 40 километров труб. В дальнейшем из газифицированных населенных пунктов трасса газопровода будет доведена до кишлаков, находящихся у самого подножия гор, — Мамай и Нанай.

Обеспеченность природным газом населения области улучшается из года в год. Только в прошлом году проложено свыше 550 километров газопровода. Не меньший объем работ в газификации села будет выполнен и в этом году.

ЗАРАФШАН — ГОРОД ХЛЕБНЫЙ

В городе золотодобытчиков Зарафшане вступает в строй действующих мини-завод по производству хлебобулочных изделий мощностью 0,8 тонны в сутки.

За последние годы в этом регионе построен целый ряд мини-пекарен и макаронных цехов, что значительно восполняет пробелы морально и технически устаревшего оборудование хлебозавода.

СТРАНИЦЫ ИСТОРИИ НДП УЗБЕКИСТАНА

1991-1999 годы

(Продолжение. Начало в №№37-40, 45, 49, 51, 52, 1, 2, 3)

1996 ГОД

24 АПРЕЛЯ. Состоялось очередное заседание фракции Народно-демократической партии Узбекистана в Олий Мажлисе страны. На нем была выработана позиция фракции по вопросам, внесенным в повестку дня пятой сессии Олий Мажлиса Республики Узбекистан первого созыва. На заседании была заслушана информация члена фракции, первого секретаря Шахриханского райсовета НДП Узбекистана М.Атабоева о выполнении им своих депутатских обязанностей.

26 АПРЕЛЯ. Опубликовано постановление Политисполкома ЦС НДП Убекистана по воросам, предложенным в повестку дня пятой сессии Олий Мажлиса Республики Узбекистан первого созыва.

9 МАЯ. Опубликовано поздравление Политисполкома ЦС НДП Узбекистана участникам второй мировой войны, труженикам тыла, всем гражданам Узбекистана.

23 МАЯ. Состоялось очередное заседание Секретариата Центрального Совета Народно-демократической партии Узбекистана. На нем рассмотрен вопрос об опыте работы Джизакской городской организации НДП Узбекистана по проведению партийных собраний и массово-политических мероприятий. Секретариат на своем заседании также одобрил опыт работы Андижанской областной организации НДП Узбекистана по созданию опорных пунктов партийно-политической, идеологической работы.

28 МАЯ. В Центральном Совете НДП Узбекистана состоялась конференция на тему «Амир Темур и современность», посвященная 660-летнему юбилею нашего великого предка.

31 МАЯ. Опубликовано постановление Секретариата ЦС НДП Узбекистана «Об опыте работы Андижанской областной организации НДП Узбекистана по созданию опорных пунктов партийно-политической, идеологической работы — центров «Маърифат».

25 ИЮНЯ. В Центральном Совете НДП Узбекистана состоялся прием сотрудников центральных изданий партии в связи с Днем работников печати и средств массовой информации. Первый секретарь Центрального Совета поздравил собравшихся с их профессиональным праздником, рассказал о задачах, которые поставил Президент страны И.А.Каримов перед работниками средств массовой информации Узбекистана.

4 ИЮЛЯ. В Центральном Совете НДП Узбекистана была принята советник представителя ООН в Узбекистане по работе с неправительственными организациями г-жа Бланка де Толедо по ее просьбе.

Первый секретарь Центрального Совета рассказал гостье о месте НДП Узбекистана в обновляющемся обществе, активном участии организаций и членов партии в коренных реформах, осуществляемых в нашей стране под руководством Президента И.А.Каримова.

5 ИЮЛЯ. Опубликовано Заявление Политисполкома ЦС НДП Узбекистана в связи со встречей Президента Республики Узбекистана И.Каримова и Президента США Б.Клинтона.

5 ИЮЛЯ. Опубликовано постановление Политисполкома ЦС НДП Узбекистана «Об участии организаций НДП Узбекистана в осуществлении Программы развития социальной инфраструктуры села Республики Узбекистан на период до 2000 года».

ИЮЛЬ. В Термезе проведен зональный семинар первых секретарей Каракалпакского республиканского, Сурхандарьинского и Кашкадарьинского областных, городских и районных советов партии. Первый секретарь Центрального Совета НДП Узбекистана выступил на нем с докладом «Новый этап развития нашей страны и очередные задачи совершенствования деятельности организаций НДП Узбекистана».

16 АВГУСТА. Опубликовано сообщение Пресс-центра ЦС НДП Узбекистана о выходе в свет книги первого секретаря Центрального Совета НДП Узбекистана, доктора философских наук А.Джалалова «Мустакиллик Масъулияти» («Ответственность независимости»).

На очередном заседании Политисполкома ЦС НДП Узбекистана рассмотрен вопрос о выработке позиции Политисполкома по предлагаемой повестке дня шестой сессии Олий Мажлиса Республики Узбекистан первого созыва.

В тот же день также состоялось заседание фракции Народно-демократической партии Узбекистана в парламенте нашей страны. На нем была выработана позиция по предлагаемой повестке дня шестой сессии Олий Мажлиса Узбекистана первого созыва. С докладом выступил председатель фракции, первый секретарь Центрального Совета НДП Узбекистана.

29 АВГУСТА. Опубликовано поздравление Политисполкома ЦС НДП Узбекистана в связи с пятой годовщиной достижения национальной независимости, адресованное членам партии, всем гражданам нашей республики.

АВГУСТ. В Фергане, Гулистане и Ургенче проведены зональные семинары-совещания первых секретарей советов НДП Узбекистана всех уровней.

6 СЕНТЯБРЯ. Опубликовано постановление Секретариата ЦС НДП Узбекистана «О задачах Народно-демократической партии Узбекистана по разъяснению среди населения содержания и значения документов VI сессии Олий Мажлиса Республики Узбекистан, организации обсуждения проекта Закона «О политических партиях» в низовых звеньях НДП».

20 СЕНТЯБРЯ. Опубликовано сообщение Пресс-центра ЦС НДП Узбекистана о том, что в Центральном Совете партии состоялся семинар-совещание работников изданий НДП Узбекистана. В нем приняли участие творческие работники редакций газет «Узбекистон овози», «Голос Узбекистана», журнала «Мулокот», редакторы газет областных советов НДП Узбекистана «Истикбол сари» (Джизак), «Олтин диер» (Навои), «Халк иродаси» (Наманган), «Регистон» (Самарканд) и «Каракалпакстан хауазы».

Его участники заслушали доклад «О месте партийной печати в выполнении задач, поставленных перед средствами массовой информации страны в выступлении Президента Узбекистана И.А.Каримова на VI сессии Олий Мажлиса», с которым выступил первый секретарь Центрального Совета НДП Узбекистана.

На семинаре-совещании также шла речь о совершенствовании деятельности коллектива газеты «Узбекистон овози» — «Голос Узбекистана», об освещении на страницах журнала «Мулокот» актуальных вопросов возрождения культурного наследия нашего народа, обновления его духовности и в целом — о месте партийной печати в углублении реформ.

27 СЕНТЯБРЯ. Опубликовано изложение постановления Секретариата Центрального Совета НДП Узбекистана «Об организованном проведении подписки на печатные издания Народно-демократической партии Узбекистана на 1997 год».

СЕНТЯБРЬ. В Центральном Совете НДП Узбекистана был принят международный советник по работе с общественными организациями ООН профессор Я.Курчевский по его просьбе.

Первый секретарь ЦС рассказал гостю о том, как НДП Узбекистана, наряду с другими политическими институтами, активно участвует в углублении демократических реформ на нынешнем этапе развития страны, о ее вкладе в создание эффективной системы механизмов защиты прав и свобод человека. Он отметил, что принятие сессией Олий Мажлиса проекта Закона «О политических партиях» Республики Узбекистан в первом чтении, вынесение его на всенародное обсуждение открывают новые возможности для НДП Узбекистана, всех политических партий, действующих в республике.

1 ОКТЯБРЯ. К этому времени в Народно-демократической партии Узбекистана насчитывалось 14003 первичные партийные организации, на учете в которых состояло 436337 человек. Среди членов НДП Узбекистана 47,1 процента составляют представители интеллигенции и служащих, 43,2 — рабочих и колхозников, 24,6 — женщины, 39,3 процента членов партии имеют высшее образование, 57,7 — незаконченное высшее и среднее образование, 318 членов партии — доктора наук, а 1354 человека являются кандидатами наук.

11 ОКТЯБРЯ. Опубликовано постановление Секретариата ЦС НДП Узбекистана «Об участии организаций НДП Узбекистана в уборке хлопка-сырца урожая 1996 года».

(Продолжение следует)

ПУСКОВАЯ ПРОГРАММА РЕАЛИЗОВАНА

В числе тех, кто грамотно и результативно ведет дело, в АООТ «Стройтрест №159» корпорации «Ташжилинвестстрой» назвали начальника СУ-8 **МураджонаМИРАХМЕДОВА**. 22 года назад он пришел в трест рабочим, без отрыва от производства закончил институт, получив специальность инженера-строителя, шестой год руководит строительной организацией, действующей стабильно и высокорентабельно. По мнению коллег, начальник зарекомендовал себя хорошим организатором. М.Мирахмедов по просьбе нашей редакции рассказывает о производственном опыте своего коллектива:

— Наше управление возникло на базе одного из стройучастков на территории нынешнего Шайхантахурского района около 50 лет назад и считается одним из старейших в столице. До сравнительно недавнего времени в течение двенадцати лет коллективу в основном поручалось строительство общеобразовательных школ и детских садов. Ежегодно возводились и сдавались в среднем один большой школьный комплекс, скажем, на 1560 учащихся и 2 детских сада на 320 и 560 мест в различных районах Ташкента. Крупные детсады, например, были построены и сданы в Сергелийском районе и на массиве «40 лет Победы».

В последние годы набор объектов разнообразился. Этого потребовала сама жизнь. Так, программа переустройства старогородской части Ташкента продиктовала необходимость проектирования и строительства в здешних махаллях общественных центров — гузаров. При этом обязательно учитываются национальные традиции и обычаи.

Начиная с 1999 года управление взялось за строительство учебных заведений нового типа — профессиональных колледжей и академических лицеев, внося тем самым свой вклад в реализацию целевой государственной программы. Наши рабочие, инженеры и техники хорошо понимают, насколько они важны для развивающегося независимого Узбекистана в деле подготовки кадров широкого профиля. Поэтому, естественно, эти объекты отнесены к разряду важнейших с соответствующими требованиями к темпам и качеству строительства.

К числу заметных событий в истории СУ-8 можно по праву отнести завершение строительства в январе 2000 года академического лицея на 825 ученических мест по улице Хуршида Шайхантахурского района. На этой крупной стройке столицы нашему коллективу была поручена роль генподрядчика, и он выдержал ответственный экзамен. В строительстве лицея участвовали также СУ-22, отделочные управления №№-21 и 53 нашего треста, ряд других организаций. Комплекс из трех- и четырехэтажных блоков, внутреннего дворика — тихой зоны, десятков учебных классов, большого и малого спортивных залов, столовой, спортивных площадок в дворовой части, других служб сооружен за 12 месяцев вместо 18 по нормативу. Думается, читателей интересует, кого призван готовить новый лицей. Он будет выпускать специалистов для работы в зарубежных представительствах нашего государства, международные связи которого из года в год расширяются.

В составе нашего управления — 5 комплексных бригад с общим количеством работающих в них 152 человека. В каждой бригаде, насчитывающей от 30 до 40 членов, есть рабочие разных специальностей. Все они в той или иной мере работали на этой большой стройке, освоив здесь только собственными силами 312,5 миллиона сумов. Наибольшая выработка пришлась на бригаду нашего ветерана Николая Зобнина. Она в 1999 году успешно справилась с еще одним ответственным заданием — реконструкцией школы №49 Мирзо-Улугбекского района. Теперь это лицей связи. Дружный, исключительно работоспособный коллектив на днях перебазировался на новую стройплощадку и приступил к сооружению профессионального колледжа на 600 ученических мест на Чиланзаре. Он вырастет на базе профтехучилища метрополитена и будет готовить кадры для развивающейся Ташкентской «подземки». Проект реконструкции и расширения включает, в частности, строительство нового учебного корпуса. Колледж — в числе пусковых строек нынешнего года.

Концентрированный метод организации строительно-монтажных работ, который был успешно применен на прощадке лицея, мы практикуем и будем практиковать при необходимости и на других пусковых объектах.

Вообще минувший год был для всех нас на редкость продуктивным. Так, бригада Хамракула Равшанова сдала банно-прачечный комбинат в Юнусабадском районе. Сейчас она строит здесь же насосную станцию. В полную силу потрудилась и бригада Октама Тургунбаева, построив плавательный бассейн в школе №230 на массиве Янгиабад. В настоящее время она осуществляет застройку улицы Узбекистанская. Очередное задание, которое она получила, — сооружение нового торгового комплекса.

Теплых слов заслуживает бригада еще одного нашего ветерана — Ульмаса Мирзаахмедова, в составе которой преобладают каменщики с большим практическим опытом. В эти дни Ульмас-ака и его друзья заняты на реконструкции и расширении института СНБ. Только в начале текущего года ушла на заслуженный отдых супруга бригадира — Мухаббат, проработавшая с мужем на многих стройках Ташкента в течение 30 лет. Недавний их совместный объект — четырехэтажный жилой дом по улице Мухбир Сабир-Рахимовского района. Исключительное трудолюбие, скромность и добропорядочность супругов - строителей передались их детям, которых у Мирзаахмедовых четверо. Побольше бы таких трудовых семей в нашем обновляющемся обществе!

Собственно, мы, хозяйственные руководители, программируя производственную деятельность СУ, делаем ставку на опыт рабочих, стабильность их кадрового состава, умение и творческие возможности специалистов. Несмотря на сложные условия углубления рыночных отношений, коллектив управления действует уверенно, умеет преодолевать трудности. По-нашему, недопустимо отставать организации, где вот уже десятки лет напряженно трудятся рабочие высших разрядов: электросварщик Мухтар Гайнутдинов, каменщики Джура Пулатов, Хамракул Равшанов (он же звеньевой), Тулкун Шокаримов, Валентина Харитонова и многие другие.

Мы позаботились об оптимальном составе инженерно-технического персонала и экономической службы. Чуть ли не с момента возникновения СУ-8 в его штате плодотворно трудится Геннадий Серастанов, ныне главный механик управления, большой знаток своего дела, наставник молодежи. Главный инженер СУ Рустам Шарипов, начальник производственно-технического отдела Юрий Хе и главный экономист Ирина Абрамова — тоже из числа профессионалов высокой квалификации. За их плечами солидный опыт практической деятельности. Они наша гордость.

Мы только что подвели итоги производственно-хозяйственной деятельности управления в 1999 году. Они, с нашей точки зрения, в целом удовлетворительны как по производственным, так и экономическим показателям. Все, что намечалось, построено и введено. Работали рентабельно и прибыльно. Поэтому оплата труда у нас несколько выше, чем в других подразделениях «Ташжилинвестстроя»: в минувшем году среднемесячный заработок составил по управлению 22337 сумов.

Но не только одним заработком довольствуются наши люди. Свыше 80 процентов работающих владеют акциями номинальной стоимостью 575 сумов каждая. По ним выплачиваются дивиденды. И работники, которые купили акции, давно вернули свои затраты. Изыскиваются средства и на то, чтобы оплачивать питание, — по 150 сумов на каждый рабочий день. До 2000 года всем работникам выдавали ежемесячно проездные карточки на городской общественный транспорт. В январе нового года сделать это не удалось — не все наши заказчики сумели вовремя погасить свою дебиторскую задолженность за выполненные работы. Впредь выдача карточек будет возобновлена. Социальная защита работающих проявляется и в других сферах.

Во всем, чего нам удалось добиться в 1999 году, есть, безусловно, и заслуга нашей вышестоящей организации — АО «Стройтрест №159». Все вопросы, связанные с разработкой и утверждением программы подрядных работ, финансированием, материально-техническим обеспечением, решаются ими, как правило, квалифицированно и оперативно. Верится, что так будет и ныне. Управление начало 2000 год ни чуть не хуже, чем предыдущий. Все пять комплексных бригад имеют сегодня достаточный фронт работ. Это радует. Каждая радость — общая для всего нашего сплоченного коллектива.

Записал Икрам АХМЕТОВ

НА СНИМКЕ: здание лицея по улице Хуршида перед сдачей в эксплуатацию; электросварщик пятого разряда Анатолий Дарин (слева) и монтажник Кадырали Нурбеков, активно участвовавшие в строительстве этого комплекса.

Фото Зосима СОКОЛОВА

Криминальные истории

«БЕЛЫЕ ПЯТНА» В СУДЕБНОМ ДЕЛЕ

Весть о ночном убийстве в Каттакургане потрясла город. Вскоре она докатилась до кишлака Жобутай, где родился и вырос убитый. О кровавой драме узнали его сослуживцы из управления Зарафшанского водного бассейна. Был убит начальник третьего ирригационного участка Сафар Эсанов, отличник водного хозяйства республики. В местной газете напечатали некролог. В нем Эсанов охарактеризован с лучшей стороны: активный труженик и общественник, отзывчивый, скромный человек высоких нравственных качеств. Его лишили жизни в 54 года.

Супруга Эсанова — Мукумтош Рахимова — оповестила свою сестру: я убила мужа. Сестра в ужасе вымолвила: что ты натворила!

Через некоторое время 45-летняя М.Рахимова, мать двоих детей, давала показания следователю Каттакурганской прокуратуры Ф.Сарымсакову. Подробно, в деталях описала сцену убийства близкого ей человека. Говорила без угрызений совести, не сожалея и не страшась того, что ее ждет, словно ничего особенного не произошло. Будто только в кровавой расправе видела она избавление от человека с извращенными наклонностями в супружеской жизни. Убила, когда тот спал.

Ее добровольное признание своей вины было истолковано следователем как чистосердечное и послужило основанием для возбуждения уголовного дела. Следователь усмотрел в действиях Рахимовой признаки преступления, предусмотренные первой частью статьи 97 Уголовного кодекса (умышленное убийство без отягчающих обстоятельств). Прокурор согласился с этим.

Это была первая ошибка следствия, так как из рассказа подозреваемой вытекало, что убийство совершено ею с особой жестокостью, то есть при отягчающих обстоятельствах.

Во-вторых, неверно класть в основу следствия лишь одно признание вины. Просто следователь не стал тратить время на проверку других возможных версий. К примеру, оговор себя с целью выгородить возможных соучастников тяжкого преступления. А может, кто-то коварно направлял ее руку: убивай, бери все на себя, а мы поможем избежать суровой кары.

Конечно, все это лишь предположения, выдвинутые исходя из пробелов следствия в самом начале.

Однако,чем дальше в лес, тем больше дров. Местная прокуратура назначила только две судебно-медицинские экспертизы. Первая: установить характер травм на теле убитого. Второе, есть ли следы насилия на теле Рахимовой? В первом случае экспертная комиссия под руководством У.Маматкулова заключила: смерть Эсанова наступила от тяжких и опасных для жизни черепно-мозговых травм с кровоизлиянием в мозг. Был также обнаружен перелом нижней челюсти с выпадением нескольких зубов. Согласно показаниям родственников, у убитого два выбитых зуба были золотыми. Об их судьбе в деле ни слова.

Другая экспертная группа (руководитель М.Ураков) следов насилий на теле Рахимовой не выявила.

Для полноты картины были необходимы еще две экспертизы — вменяема ли Рахимова и под силу ли ей, хрупкой и набожной женщине, нанести в одиночку и за считанные секунды столь тяжкие травмы мужчине?

И еще об одном «белом пятне» в деле. К однотомному уголовному делу в самом начале следствия была подшита фотография с изображением двух предметов, с помощью которых было совершено убийство. Это небольшой молоток с деревянной ручкой и кусок арматуры с приваренным наконечником. Они должны были служить вещественными доказательствами, на которые ссылалась сама обвиняемая. Однако в процессе дальнейшего расследования и при судебном разбирательстве металлический стержень почему-то «выпал» из дела. Следователю стоило обратить внимание и на такую «деталь». Показания подследственной каждый раз повторялись слово в слово, чувствовалось, что они заранее отрепетированы, зазубрены.

Но следователь, похоже, приступил к делу с уже сложившейся версией, основанной исключительно на признании Рахимовой. Тем самым он упростил свою задачу.

Вскоре дело по обвинению М.Рахимовой в убийстве попало для слушания в Каттакурганский городской суд. И тут некоторые наши предположения подтвердились. Суд под председательством А.Исакова вернул дело на доследование в прокуратуру, предписав ей всесторонне, глубоко и объективно расследовать опасное преступление, переквалифицировав обвинение на вторую часть статьи 97, что уже подсудно Самаркандскому областному суду. Мало того, суд вынес в адрес городского прокурора З.Шамсиева частное определение, указав ему на недопустимость упущений в дальнейшем расследовании преступления.

За дело взялся следователь Ф.Мелиев. Он восполнил некоторые пробелы своего коллеги, назначил психиатрическую экспертизу, которая признала Рахимову вменяемой. Обратился в горотдел милиции с запросом: не подозревается ли еще кто-нибудь в убийстве С.Эсанова.

Следствие, наконец, заинтересовалось и мнением общественности. Среди опрошенных Мелиевым был и председатель комитета махалли Чордора. Именно на ее территории проживал с семьей Эсанов. Председатель Б.Юлдашев высоко отозвался об Эсанове как о труженике и человеке. Что касается его супруги Рахимовой, то за 10 лет совместной жизни она ни разу не обращалась в махаллинский комитет с устной или письменной жалобой на недостойное поведение мужа в быту. О скандалах в семье никто не слышал. Выяснилось также, что она никогда не была на работе мужа, не делилась своим «горем» с соседями, не жаловалась участковому уполномоченному.

Второй следователь на этом закруглился, дело ушло в Самаркандский облсуд. Мы допускаем мысль, что у областного суда при рассмотрении дела по первой инстанции возникли кое-какие сомнения насчет, скажем, полноты расследования, но он все же не решился вернуть дело на доследование, потому что процедура эта однажды уже была проведена. Он приговорил подсудимую к 16 годам лишения свободы. Верховный суд Республики Узбекистан, рассмотрев дело по кассационной жалобе осужденной, постановил сократить этот срок вдвое.

Спрашивается, на каком основании это сделано? Ведь только минимальный срок наказания по второй части статьи 97 УК — 15 лет? Верховный суд прибег к 57-й статье УК, предусматривающей в исключительных случаях наказание ниже низшего предела, тоесть более мягкое, чем определено в санкции той или иной статьи. Был ли для этого повод? Вряд ли.

Да и из этого «урезанного» срока Рахимова отбыла всего лишь... 1,5 года. В прошлом году ее освободили. Основанием послужил Указ об амнистии. Казалось бы, есть ли после этого смысл ворошить прошлое? По нашему мнению, есть. Мы исходим из того, что общественность до сих пор не может уразуметь: как это так — один человек умышленно убивает другого, притом с особой жестокостью, а приговаривается к сроку ниже низшего предела. Мало того, спустя 2 года вообще освобождается от наказания. Да, трудно тут усмотреть логику.

Вся беда в том, что огрехи были допущены в самом начале следственных действий — с квалификации преступления, о чем уже говорилось. Уже тогда у людей зародились сомнения, поползли нездоровые слухи, рождались домыслы. Как это так, по одному и тому же делу разные суды выносят разные решения?

Суду все ясно. Но не все ясно жителям Каттакургана и Жобутая. Многие из них по сей день продолжают сомневаться: восторжествовала ли справедливость, не велось ли следствие однобоко и тенденциозно? Почему следователи, прокуроры, судьи не желают встретиться хотя бы с аксакалами кишлака, выслушать их, объяснить толком, что к чему, и тем самым, быть может, удастся положить конец домыслам. Тем более что сейчас, как никогда раньше, придается серьезное значение правовому воспитанию.

Один из жителей Жобутая Турсунбой Саипов от имени своих земляков не раз письменно и устно обращался в правоохранительные органы разного уровня, прося выслушать его. Но всюду, по его словам, получал отказ. Тогда он одно за другим написал два письма в нашу редакцию. Они и послужили толчком для подготовки данной публикации.

На чем же настаивает группа сельчан? Во-первых, на том, чтобы была расследована версия о возможности группового убийства. Во-вторых, снять с С.Эсанова порочащие его честь и достоинство наговоры, о которых твердила одна лишь М.Рахимова. Интимная жизнь, как говорится, — это потемки. Поэтому допустимо ли чернить человека, лишь отталкиваясь от показаний самой обвиняемой? Впрочем, уважающая себя женщина не станет убивать мужа-извращенца, а просто уйдет от него и тем самым избавится от издевательств, если они на самом деле имели место.

У республиканской прокуратуры есть очень важная функция — надзорная. Возможно, она обратит внимание на каттакурганское дело и выскажет свое мнение по нему.

Норбобо ШАКАРОВ,
Икрам АХМЕТОВ,
спецкоры
«Узбекистон овози» — «Голос Узбекистана»
Самаркандская обл.

Из редакционной почты

... А О ПЕНСИОНЕРАХ ЗАБЫЛИ

Говорят, по тому, как относится общество к детям и людям преклонного возраста, можно судить о его зрелости и гуманизме.

В связи с этим хотелось бы поделиться своими наблюдениями и мыслями о том, какой заботой и вниманием окружают порой нашего брата, пенсионера.

Да, согласен, государство многое делает для материальной и моральной поддержки этой категории граждан. Тут и неоднократное повышение размеров пенсий, и льготы, связанные с поддержанием нашего здоровья, и знаки внимания, которые оказывают нам в дни всенародных праздников.

Но сегодня хотелось бы поговорить о том, как относятся к своим бывшим работникам руководители и профсоюзные комитеты тех предприятий, где они трудились до выхода на пенсию. И тут картина получается далеко не всегда такой радужной, как хотелось бы.

Вот, к примеру, мой родной Ташкентский завод легких металлоконструкций (директор В.Манопьянц, начальник отдела кадров Г.Живаева). Каждый праздник, будь то Навруз, Мустакиллик или Новый год, здесь накрывают щедрый дастархан, к которому режут быка или нескольких баранов из подсобного хозяйства. Да вот незадача: пригласить к этому столу заводских пенсионеров почему-то забывают. А ведь среди них есть люди вполне заслуженные. Так, Юрий Николаевич Глазков, например, проработал здесь начальником цеха около двадцати лет. Немало и других заводчан, которые отдали родному предприятию лучшие годы своей жизни. А теперь руководство завода о них и не вспоминает. Я уж не говорю о приглашении к праздничному дастархану, даже о здоровье ни разу не поинтересовались.

Больно от такого трогательного «внимания» и обидно. Ведь человек, всю жизнь отдавший производству, после выхода на пенсию и без того чувствует себя не очень уютно, оказавшись без любимого дела, без коллектива. И еще горше становится на душе, когда коллектив (или руководство предприятия) тебя забывают.

Не это ли имел в виду Президент Ислам Абдуганиевич Каримов, когда в докладе на первой сессии Олий Мажлиса второго созыва сказал такие проникновенные слова: «Необходимо обогатить и укрепить новым содержанием и практическими делами такие уникальные человеческие ценности, соответствующие благородным обычаям наших предков, как почитание старшего поколения, забота о младших».

По-моему, кое-кому из наших руководителей стоит подумать над этими словами.

Эркин ИБРАГИМОВ,
пенсионер

Любить и защищать Родину

ХОРОШО УЧИТЬСЯ – В АРМИИ ПРИГОДИТСЯ

Более сорока лет Чирчикская автомобильная школа Организации содействия обороне Узбекистана «Ватанпарвар» готовит для народного хозяйства страны специалистов, имеющих отношение к автотранспорту, — водителей категорий «В» (на легковых машинах с правом работы по найму), «ВС» (легковые и грузовые), «Д» (автобусы). А также здесь обучают водителей и механиков аэродромной службы, обслуживающих аэродромные комбинированные поливомоечные машины, операторов тепловых машин для очистки взлетных полос от снега и их сушки. Ежегодно здесь учится более тысячи человек — в основном молодежь допризывного возраста. Поэтому в автошколе постоянно присутствует дух состязательности, стремление курсантов показать высокие результаты и в учебе, и в спорте. Особенно это ярко выразилось в дни месячника оборонно-массовой и военно-патриотической работы.

— Примечательно, что месячник, посвященный Дню защитников Родины, задал хороший настрой на весь предстоящий год, — говорит начальник Чирчикской автошколы ОСО «Ватанпарвар» **Тураб Туманович ТУМАНОВ.** — Прежде всего в дни месячника мы обратили особое внимание на то, что нашим курсантам (в основном это ребята после окончания школы) предстоит служить в армии. Автошкола совместно со специалистами гороно, городского отдела по делам обороны, спорткомитета, активистами фондов «Нуроний», «Камолот» провела целый ряд массовых мероприятий — встречи молодежи с ветеранами войны и труда, экскурсии в музеи Боевой славы, дни открытых дверей в автошколе и, конечно же, множество различных спортивно-массовых мероприятий — соревнований и показательных выступлений по техническим и военно-прикладным видам спорта.

Самыми запоминающимися для наших учащихся, думаю, стали областные соревнования по курсантскому многоборью, что прошли в Янгиюле, где допризывники состязались в подтягивании на перекладине, в беге на сто метров, метании учебных гранат, в стрельбе из пневматического оружия и в умении быстро и хорошо обслужить грузовой автомобиль — сменить колеса, аккумуляторные батареи, приводные ремни, заменить охлаждающую жидкость. Команда Чирчикской автошколы была признана лучшей в области. Много стараний и усилий в подготовке команды автошколы к этим соревнованиям вложили заместитель начальника автошколы по учебно-воспитательной работе Абдамбек Шадманович Рисбаев и тренер Геннадий Александрович Кондрахин. После жарких внутришкольных отборочных соревнований определились лидеры — «великолепная семерка» — курсанты А.Асканов, М.Чинов, Р.Мирзагитов, Н.Парпиев, Э.Туйчиев, А.Смирных, З.Кадыров, которые продемонстрировали лучшие результаты.

Кроме этого, спортсмены автошколы участвовали в различных состязаниях по радиоспорту, мотогонкам, триатлону (бег, плавание, велогонка), морскому многоборью, стрельбе из пневматического оружия. Например, увлекательно и интересно прошли соревнования по стрельбе на республиканском стрельбище ОСО «Ватанпарвар», организованные нашей автошколой, в которых участвовали учащиеся школ города.

Мы особое внимание уделяем усилению работы по месту жительства. Так, более тесными становятся наши связи с махаллей «Сохибкор», где организовали уголок ОСО «Ватанпарвар», а наш мастер производственного обучения вождению автомобиля Абдуманнаб Абдулазизович Джурабаев стал членом махаллинского комитета. И теперь многие мероприятия по военно-патриотическому воспитанию мы проводим совместными усилиями. Это различные встречи, спортивные праздники. Например, помогли организовать группы «махалля босмонлари» (чем-то напоминающие бывшие народные дружины), которые следят за общественным порядком в махалле, в которые, кстати, входят и наши курсанты.

Для нас важным участком является работа по военно-патриотическому воспитанию учащихся школ. Поэтому во время месячника провели целый ряд дней открытых дверей, в ходе которых знакомили допризывников с автошколой. Показывали им наши учебные классы, кабинеты, технику, стенды и экспозиции, рассказывающие о сегодняшнем дне Вооруженных Сил Узбекистана; о работе ОСО «Ватанпарвар» по подготовке молодежи к службе в армии, военно-патриотическому воспитанию населения. Значение таких встреч трудно переоценить. Потому что в ходе их учащиеся узнают много полезного, нужного, что, конечно же, пригодится им во время службы. На вопросы ребят отвечали специалисты, кадровые военные, юристы.

Плодотворными были встречи учащихся с имамом-хатибом Чирчика Исокжон-домилла Джаббаровым, который в популярной форме рассказал молодым слушателям о таком явлении, как экстремизм в исламе, разъяснил, что к истинной вере это явление не имеет никакого отношения. Интересными были его беседы о том, что любовь к Родине и способность стать ее надежным защитником, — это долг каждого гражданина, и это является делом правым и богоугодным.

Месячник оборонно-массовой работы завершился, но он дал хороший импульс развитию военно-патриотического воспитания населения, и особенно молодежи. Курсанты автошколы заметно прибавили и в учебе, и в занятиях спортом.

Рафаэль ЗАГРАТДИНОВ

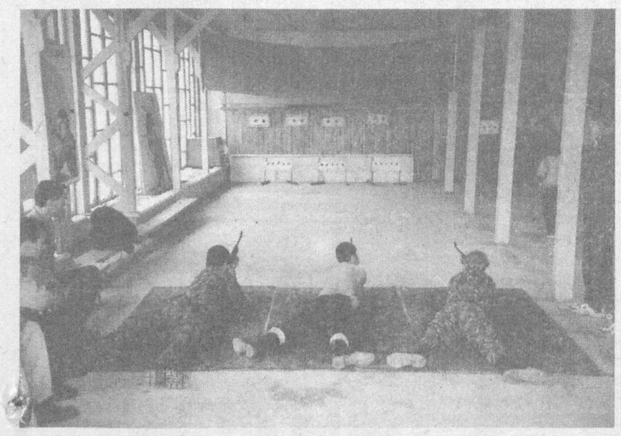

НА СНИМКАХ: в дни месячника оборонно-массовой работы было организовано не только множество спортивных встреч, но и выступлений художественной самодеятельности курсантов автошкол.

МинВУЗ совместно с CBIE (Canadian Bureau for International Education) объявляет набор на стажировку по магистрской программе на экономических отделениях в университетах Канады

Претенденты должны при себе иметь следующие документы:

1. Заявление на имя председателя отборочной комиссии
2. Копию диплома о высшем образовании
3. Утвержденный план работы
4. Медицинскую справку (086-у)
5. 4 фотокарточки (3х4)

В конкурсе могут принимать участие:

1. Молодые преподаватели
2. Аспиранты
3. Слушатели магистратуры

Отбор будет проводиться по следующей схеме:

1. По заполненной соискателем анкетной форме
2. Путем экзаменов, с учетом определения академического уровня знаний, а также знаний английского языка
3. На основе проведения интервью с претендентом

При необходимости, при отборе кандидатов будут учитываться рекомендации с места работы (учебы)

Все претенденты должны быть гражданами Республики Узбекистан

Срок подачи заявок до 4 февраля по адресу: ул. Узбекистанская, 49, ТашГЭУ, 6 этаж. Магистратура при ТашГЭУ. Тел: 132-60-01

АНКЕТА

1. Ф.И.О.
2. Число/месяц/год/место рождения
3. Паспорт (№, кем и когда выдан) годен до
4. Когда в какой ВУЗ поступил(а) (укажите специальность) закончил(а)
5. Место работы (учебы)(укажите должность)
6. Какими иностранными языками владеете (уровень: отлично, хорошо, удовлетворительно)
7. Имеются ли научные работы (если да, какие?)
8. Семейное положение
9. Адрес постоянного места жительства
10. Другие факты, о которых вам хотелось бы упомянуть

ТЕЛЕВИДЕНИЕ

ПОНЕДЕЛЬНИК, 31

Телеканал «Ўзбекистон»

6.30 "Ассалом, Ўзбекистон!" 8.00-8.40 "Тахлилнома".

*

8.40 "Ватан мадҳи": Музыкальная программа. 9.10 "Создатели узбекского кино". 9.30 "Узлик". Художественно-публицистическая передача. 10.00, 10.00, 14.00, 18.00 Новости. 10.05 "Новоийхонлик". 10.15 "Ха, Ха, Ха..." Юмор. 10.45 Дневной сеанс: "Проделки в старинном духе". Художественный фильм. 12.05 Концерт. 12.40 "Клуб "Шохрух". 13.10 "Мечта нового поколения". 13.35 "В мире путешествий". 13.55 Символы Родины. 14.10 "Оталар сўзи - оқлинг кўзи". 15.20 "Новости медицины". 15.30 "Дети махалли". Телесоревнования. 16.15 "Зилол". Музыкальная программа. 16.40 "Келажак уфқлари". 17.00 "Ғазалхон ёшлигим". 17.30 "Ўзбектелефильм" представляет: "Бахт гуллари". Видеофильм. 1-серия. 18.10 "ТВ-патруль". 18.20 "Радуга цветов". 18.30 "Равновесие". 18.50 "Счастливый случай". 19.25, 19.55, 20.25, 21.00, 21.55 Реклама. 19.30 "Ахборот" (рус.) 20.00 "Экономика и мы". 20.10 Вечерние сказки. 20.30 "Ахборот". 21.05 "Назм ва наво". Лирика Хабиби. 22.00 "Узбектелефильм" представляет: "Силсила". Премьера видеофильма. 1-серия. 22.45 Программа "Маънавият". 23.35 "Ахборот". 00.05 "Дамское танго". Художественный фильм 1.30-1.35 Символы Родины.

УзТВ II

8.55 Программа передач. 9.00 "Давр". Обзор за неделю. 9.40 На телеканале "Ёшлар". 9.45 Студия "Новое поколение" представляет... 10.20 "Программа передач на понедельник и другие...". 10.35 "Музыкальные минуты". 10.45 "Муҳаббат қанаси". Телесериал. 12.05 "Золотое наследие". 12.20 Телеканал "Ёшлар" представляет: "Спорт-2000". 13.20 Театр Б.Юлдашева: Ўйғун. "Зебунисо" 14.55-15.50 Телеканал "Ёшлар" представляет: "Спорт-2000"

***

18.00 Программа передач. 18.05 Студия "Новое поколение" представляет... 18.40 "Ёшлик боёзи". 18.45 "Очун". 19.00 "Давр". Информационная программа. 19.30 "Музыкальные минуты и ТВ-анонс". 19.40 "Автограф". 20.00 "Музыкальные минуты". 20.05, 20.45, 22.30 Реклама. 20.10 "Занжир ёҳуд ўта маҳфий дафтар". Телесериал. 5-серия. 20.50 "Процесс". 21.05 "Золотое наследие". 21.10 "Бир пиёла чой устида". 21.30 "Қишлоқдаги тенгдошим". 21.55 "Музыкальные минуты". 22.00 "Давр". Информационная программа. 22.30 "Музыкальные минуты и ТВ-анонс". 22.35 "Муҳаббат қанаси". Телесериал. 23.20 На телеканале "Ёшлар" спортивная программа: Интерфутбол. 00.00 "Давр". Информационная программа. 00.10 На телеканале "Ёшлар" спортивная программа: Интерфутбол (продолжение) 1.00 "Восточная эстрада". 1.15 "Тонг юлдузи".

Уз ТВ III

17.55 Программа передач. 18.00 "О тебе и для тебя". 18.30, 21.30, 22.30 "Пойтахт". Информационная программа. 18.45 Телегазета "Экспресс". "Табриклаймиз-кутлаймиз". 19.45 Чўлпон. "День и ночь". Видеофильм. 1-серия. 20.25, 21.00 Реклама. 20.30 "Ахборот". 21.05 "Медицина для Вас". 21.45 "Табриклаймиз-кутлаймиз". 22.15 "Спорттайм". 22.45 Мелодии и реклама. 22.50 Кинооко. "Мужчина и женщина". 00.25 "Спокойной ночи, мой город!"

Международный телеканал

ОРТ 7.30-9.00

*

15.00-16.10 ТУРЕЦКОЕ ТЕЛЕВИДЕНИЕ

*

16.10 Программа передач. 16.15 "СНН. Мировые новости" (англ.) 16.45 "Мультькарусель". 17.00 "Нежный яд". Телесериал. 18.00 "Этот разнообразный мир". 18.15 "С легким паром". В гостях у М.Евдокимова. 18.45 "Из клада времени". 19.00 "Сегодня в мире". Информационная программа. 19.10 "Дил изҳори" 19.50 "Девушки с характером". Телесериал. 20.45 "Спокойной ночи, малыши!" 21.00 "Время". 21.40 "Секретные материалы". Сериал. 23.20 Клип-антракт. 23.30 "Вести". 24.00 "Мюзик-холл". 00.20 "Ахборот". 1.45 "Спокойной ночи!"

ВТОРНИК, 1

Телеканал «Ўзбекистон»

6.30 "Ассалом, Ўзбекистон!" 8.00-8.30 "Ахборот".

*

8.30 Обзор центральных газет. 8.45 Лирические мелодии. 9.15 "Узбектелефильм" представляет: "Силсила". Видеофильм. 1-серия. 10.00, 12.00, 14.00, 18.00 Новости. 10.05 "Новоийхонлик". 10.15 Изучаем новый алфавит. 10.35 "Қўшиғим-жон қўшиғим". 10.55 Дневной сеанс: "Дерсу Узала". Художественный фильм.1-серия. 12.05 "ТВ-патруль". 12.15 "Юрт ўғлонлари". Спортивная программа. 12.30 Программа "Маънавият". 13.20 "Хорошее настроение". Музыкальная программа. 13.55 Символы Родины. 14.10 "Дерсу Узала". Художественный фильм. 2-серия. 15.20 "Сельская жизнь". 15.45 "Букет танца". 16.15 "Меҳр қолғи". 16.35 Мультфильм. 16.45 "Бешбармоқ". Тележурнал. 17.05 "Наставник". 17.25 Символы Родины. 17.30 "Узбектелефильм" представляет: "Бахт гуллари". Видеофильм. 2-серия. 18.10 Программа для детей. 18.30 "Шеър ва шуур". 18.40 "Фермер". Тележурнал. 19.00 "Пой, моя молодость". 19.25, 19.55, 20.25, 21.00, 21.45, 22.05 Реклама. 19.30 "Ахборот" (рус.) 20.00 "Зиё". 20.10 Вечерние сказки. 20.30 "Ахборот". 21.05 "Олам қўшиққа тўлсин". Музыкальная программа. 21.50 "Здоровье". 22.10 "Узбектелефильм" представляет: "Силсила". Премьера видеофильма. 2-серия. 22.50 "Узлинг намоён қил". На экране - Ферганская область. 23.25 "Ахборот". 23.55 "Два берега". Художественный фильм. 1.05-1.10 Символы Родины.

УзТВ II

8.55 Программа передач. 9.00 "Давр". Информационная программа. 9.10 На телеканале "Ёшлар". 9.15 Студия "Новое поколение" представляет... 9.50 "Музыкальные минуты". 10.00 "Кинопрезент". 10.20 "Муҳаббат қанаси". Телесериал. 11.40 "Музыкальная программа". 11.55 "Очун". 12.10 "Занжир ёҳуд ўта маҳфий дафтар". Телесериал. 5-серия. 12.45 "Хоёл". 13.05 На телеканале "Ёшлар" спортивная программа. Интерфутбол. 13.35-14.50 "Мировая эстрада".

***

17.45 Программа передач. 17.50 "Везувий қўлянкаси". 18.40 "Опора". 18.55 "Музыкальные минуты". 19.00 "Давр". Информационная программа. 19.30 "Музыкальные минуты и ТВ-анонс". 19.40 "Первое чудо". 19.55 "Сарвиноз". Музыкальная программа. 20.05, 20.45, 22.30 Реклама. 20.10 "Занжир ёҳуд ўта маҳфий дафтар". Телесериал.. 6-серия. 20.50 "В стране интеллектуальной молодежи". 21.05 Поет В.Кадыров. 21.25 "Голос молодежи". 21.55 "Музыкальные минуты". 22.00 "Давр". Информационная программа. 22.30 "Музыкальные минуты и ТВ-анонс". 22.35 "Муҳаббат қанаси". Телесериал. 23.20 На телеканале "Ёшлар" спортивная программа: "Теннис". 00.00 "Давр". Информационная программа. 00.10 На телеканале "Ёшлар" спортивная программа: "Теннис" (продолжение) 00.30 "Янги тонг".

Уз ТВ III

7.50 "Если хочешь быть здоров". 8.00 Телегазета "Экспресс". "Табриклаймиз-кутлаймиз". 9.00 "Пойтахт". Информационная программа. 9.15 Чўлпон. "День и ночь". Видеофильм. 1-серия. 9.55 "Табриклаймиз-кутлаймиз". 10.25 "Спорт-тайм". 10.40-12.15 Кинооко. "Мужчина и женщина".

***

17.55 Программа передач. 18.00 "Ёриқтош". Мультсборник. 18.30, 21.30, 22.30 "Пойтахт". Информационная программа. 18.45 Телегазета "Экспресс". "Табриклаймиз-кутлаймиз". 19.45 Чўлпон. "День и ночь". Видеофильм. 2-серия. 20.15 "Марғилон". Телефильм. 20.25, 21.00 Реклама. 20.30 "Ахборот". 21.05 "ТВ - вояж". 21.45 "Табриклаймиз-кутлаймиз". 22.15 "В мире спорта". 22.45 Мелодии и реклама. 22.50 Кинооко. "Кулаки во тьме". 00.25 Спокойной ночи, мой город.

Международный телеканал

ОРТ 7.30-9.00

*

15.00-16.10 ТУРЕЦКОЕ ТЕЛЕВИДЕНИЕ

*

16.10 Программа передач. 16.15 "СНН. Мировые новости". 16.45 "Мультькарусель". 17.00 "Нежный яд". Телесериал. 18.00 "Фиалка". 18.15 "Смехопанорама". Евгения Петросяна 18.45 "Сегодня в мире". Информационная программа. 18.55 "Ищу тебя". 19.50 "Девушки с характером". Телесериал. 20.45 "Спокойной ночи, малыши!" 21.00 "Время". 21.50 "Дил изҳори". 22:30 "Вести". 23.00 Немецкая волна на "ТВ-4". 23.15 Кинематограф: Коломбо: "Три первых проблеска зари". Художественный фильм. 00.45 "Ахборот" (рус.) 1.10 "Спокойной ночи!"

СРЕДА, 2

Телеканал «Ўзбекистон»

6.30 "Ассалом, Ўзбекистон!" 8.00-8.30 "Ахборот".

*

8.30 Обзор центральных газет. 8.45 "Шарқ тароналари". Австрия - Турция. 9.20 "Узбектелефильм" представляет: "Силсила". Видеофильм. 2-серия. 10.00, 12.00, 14.00, 18.00 Новости. 10.05 "Новоийхонлик". 10.15 "Бололигим - пошшолигим". 10.35 Дневной сеанс: "24-25" не возвращается". Художественный фильм. 12.05 "Остонаси тиллодан". Литературная передача. 12.40 "Красота Родины". Публицистическая передача. 13.00 "Олимпийцы среди нас". Спортивная программа. 13.15 "Веселые и находчивые..." 14.10 "Бир наво истар қўнгил". Музыкальная программа. 14.40 "Старая история доктора Джекила и мистера Хайда". Художественный фильм. 16.05 "Камолот сари". 16.25 "Спорт миро". 16.40 "Жавоҳирлар хазинаси". 17.05 "Кодекс". 17.25 "Узбектелефильм" представляет: "Бахт гуллари". Видеофильм. 3-серия. 18.10 Для детей. "Санъат қунчаклари". 18.30 "Экономика и мы". 18.40 "Оила - соғлом авлод бешиги". 19.00 "Эл тинчлиги йўлида". 19.25, 19.55, 20.25, 21.00, 22.05 Реклама. 19.30 "Ахборот" (рус.) 20.00 "Программа народного образования в действии". 20.10 Вечерние сказки. 20.30 "Ахборот". 21.05 "Путь развития". 21.25 Концерт ансамбля "Муножат". 22.10 "Узбектелефильм" представляет: "Силсила". Премьера видеофильма. 3-серия. 22.50 "Узингни, ўз уйингни ўзинг асра". 23.10 "Узбектелефильм" представляет... 23.30 "Ахборот". 24.00 "Он убивать не хотел". Художественный фильм. 1.30-1.35 Символы Родины.

УзТВ II

8.55 Программа передач. 9.00 "Давр". Информационная программа. 9.10 На телеканале "Ёшлар". 9.15 Студия "Новое поколение" представляет... 9.50 "Музыкальные минуты". 10.00 "После 2000 года". Телесериал. 8-серия. 10.20 "Музыкальные минуты". 10.25 "Муҳаббат қанаси". Телесериал. 11.45 "Первые шаги". 1-серия 12.00 "Сарвиноз". Музыкальная программа. 12.10 "После спектакля". 12.30 "Занжир ёҳуд ўта маҳфий дафтар". Телесериал. 6-серия. 13.05 На страницах "Садо-99". 13.20 Для детей фильм: "Хочу стать взрослым". 14.35-14.50 "Восточная эстрада".

*

***

18.00 Программа передач. 18.05 Студия "Новое поколение" представляет... 18.40 "Симург". 18.55 "Музыкальные минуты". 19.00 "Давр". Информационная программа. 19.30 "Музыкальные минуты и ТВ-анонс". 19.40 "На крыльях танца". 20.00 "Спорт-лото". 20.10 "Лаззат". 20.30, 22.30 Реклама. 20.35 "Факты и обозрения". 20.45 Знакомьтесь: М.Хусанов. 21.00 "Ракурс". 21.20 "Музыкальные минуты". 21.25 "Эркин фикр". 21.45 "Дил рози". Музыкальная программа. 21.55 "Каталог". 22.00 "Давр". Информационная программа. 22.30 "Музыкальные минуты и ТВ-анонс". 22.35 "Муҳаббат қанаси". Телесериал. 23.20 На телеканале "Ёшлар" спортивная программа: Интерфутбол. 00.00 "Давр". Информационная программа. 00.10 На телеканале "Ёшлар" спортивная программа: Интерфутбол (продолжение) 1.00 "Хит-коллекция". 1.20 "Спокойной ночи!"

Уз ТВ III

7.50 "Если хочешь быть здоров". 8.00 Телегазета "Экспресс". "Табриклаймиз-кутлаймиз". 9.00 "Пойтахт". Информационная программа. 9.15 Чўлпон. "День и ночь". Видеофильм. 2-серия. 9.45 "Табриклаймиз-кутлаймиз". 10.15 "В мире спорта". 10.30-12.05 Кинооко. "Кулаки во тьме".

***

17.55 Программа передач. 18.00 "Ёриқтош". Мультсборник. 18.20 "Защитники правопорядка". 18.30, 21.30, 22.30 "Пойтахт". Информационная программа. 18.45 Телегазета "Экспресс". "Табриклаймиз-кутлаймиз". 19.45 Чўлпон. "День и ночь". Видеофильм. 3-серия. 20.20 Музыкальные минуты. 20.25, 21.00 Реклама. 20.30 "Ахборот". 21.05 "Приватизация: шаг за шагом". 21.45 "Табриклаймиз-кутлаймиз". 22.15 "Бурч ва масъулият". 22.45 "Добрый вечер". 23.05 Мелодии и реклама. 23.10 Кинооко. "Белый шквал". 1.10 "Спокойной ночи, мой город!"

Международный телеканал

ОРТ 7.30-9.00

*

15.00-16.10 ТУРЕЦКОЕ ТЕЛЕВИДЕНИЕ

*

16.10 Программа передач. 16.15 "СНН. Мировые новости". 16.45 "Мультькарусель". 17.00 "Нежный яд". Телесериал. 18.00 "Спорт-клуб". 18.15 "Маски-шоу". 18.45 "Сегодня в мире". Информационная программа. 18.55 "Человек и закон". 19.50 "Девушки с характером". Телесериал. 20.45 "Спокойной ночи, малыши!" 21.00 "Время".

*

21.50 "Дил изҳори". 22.30 "Вести". 23.00 "Дурдаршан". 23.20 Кинематограф: "Не хочу жениться". Художественный фильм. 00.35 "Ахборот" (рус.) 1.00 "Спокойной ночи!"

ЧЕТВЕРГ, 3

Телеканал «Ўзбекистон»

6.30 "Ассалом, Ўзбекистон!". 8.00-8.30 "Ахборот".

*

8.30 Обзор центральных газет. 8.45 "На страницах оперы". Музыкальная программа. 9.20 "Узбектелефильм" представляет: "Силсила". Видеофильм. 3-серия 10.00, 12.00, 14.00, 18.00 Новости 10.05 "Новоийхонлик". 10.15 "Мен туғилган тупроқ". 10.35 Дневной сеанс: "Дорогой мальчик". Художественный фильм. 11.45 "Будьте здоровы!". Спортивная программа. 12.05 "Писатели - детям". 12.35 "Сойкан". 12.55 "Мелодии нашей семьи". Музыкальная программа. 13.15 "Ажаб саодат эрур..." Художественно-публицистическая передача. 13.35 "Инсон ва замон". Тележурнал. 14.10 "Путешествие в Ташкент". Спектакль. 15.50 "На крыльях мечты". 16.10 "Ишкнома". Литературная передача. 16.30 Художественный фильм. 17.45 "Карта". Международное обозрение. 18.10 Для детей. "Фарзанд - умид юлдузи". 18.25 "Дастурхон нонга тўлсин". 18.40 "Узы сотрудничества". 19.00 "Ҳидоят сари". 19.25, 20.25, 21.00 Реклама. 19.30 "Ахборот" (рус.) 19.55 "Лицом к лицу". 20.10 Вечерние сказки. 20.30 "Ахборот". 21.05 "Акс-садо". 21.40 "Сиз соғинган оҳанглар". Музыкальная программа. 22.10 "Узбектелефильм" представляет: "Силсила". Премьера видеофильма. 4-серия. 22.50 "Сомон йўли". 23.20 "Ахборот". 23.50 "Эмма". Художественный фильм. 1.35-1.40 Символы Родины.

УзТВ II

8.55 Программа передач. 9.00 "Давр". Информационная программа. 9.10 На телеканале "Ёшлар". 9.15 Студия "Новое поколение" представляет... 9.50 "Музыкальные минуты". 10.00 "Тил ва дил". 10.25 "Муҳаббат қанаси". Телесериал. 11.45 "Дил рози". Музыкальная программа. 11.55 "Первые шаги". 2-серия. 12.15 Документальный фильм. 12.45 "Бобур". Видеофильм. 13.35 На телеканале "Ёшлар" спортивная программа: Интерфутбол. 15.05-15.25 "Хит-коллекция".

***

18.00 Программа передач. 18.05 "Серенгети солномаси". 18.55 "Музыкальные минуты". 19.00 "Давр". Информационная программа. 19.30 "Музыкальные минуты и ТВ-анонс". 19.40 "Мезон". 19.55 "Золотое наследие". 20.05 "Бегойим". 20.30, 21.10, 22.30 Реклама. 20.35 "Занжир ёҳуд ўта маҳфий дафтар". Телесериал. 7-серия. 21.15 "Музыкальные минуты". 21.20 "Бахс". 21.40 Поет А.Каримов. 22.00 "Давр". Информационная программа. 22.30 "Музыкальные минуты и ТВ-анонс". 22.35 "Муҳаббат қанаси". Телесериал. 23.20 На телеканале "Ёшлар" спортивная программа: Интерфутбол. 00.00 "Давр". Информационная программа. 00.10 На телеканале "Ёшлар" спортивная программа: Интерфутбол (продолжение) 1.00 "Восточная эстрада". 1.20 "Спокойной ночи!"

Уз ТВ III

7.50 "Если хочешь быть здоров". 8.00 Телегазета "Экспресс". "Табриклаймиз-кутлаймиз". 9.00 "Пойтахт". Информационная программа. 9.15 Чўлпон. "День и ночь". Видеофильм. 4-серия. 9.55 "Табриклаймиз-кутлаймиз". 10.25 "Онагинам". 10.40-12.10 Кинооко. "Секреты".

***

17.55 Программа передач. 18.00 "Ёриқтош". Мультсборник. 18.30, 21.30, 22.30 "Пойтахт". Информационная программа. 18.45 Телегазета "Экспресс". "Табриклаймиз-кутлаймиз". 19.45 Чўлпон. "День и ночь". Видеофильм. 5-серия. 20.15 Музыкальные минуты. 20.25, 21.00 Реклама. 20.30 "Ахборот". 21.05 "Саодат қалити". 21.45 "Табриклаймиз-кутлаймиз". 22.15 "Еще одна встреча". 22.45 Мелодии и реклама. 22.50 Кинооко. "Команда из пригородов". 00.20 "Спокойной ночи, мой город!"

Международный телеканал

ОРТ 7.30-9.00

*

15.00-16.10 ТУРЕЦКОЕ ТЕЛЕВИДЕНИЕ

*

16.10 Программа передач. 16:15 "СНН. Мировые новости". 16.45 "Мультькарусель". 17.00 "Нежный яд". Телесериал. 18.00 "Б.С.Н." Новости. 18.15 "Джентльмен-шоу".

*

18.45 "Театр Рея Брэдбери". Телесериал. 19.10 "СНН-шоу". 19.35 "Сегодня в мире". Информационная программа. 19.45 "Поле чудес". 20.45 "Спокойной ночи, малыши!" 21.00" Время".

*

21.55 "Дил изҳори". 22.30 "Вести". 23.00 "Ваш адвокат". 23.15 Кинематограф: С.Сталлоне в фильме "Кулак". 1.10"Ахборот" (рус.) 1.35 "Спокойной ночи!"

СУББОТА, 5

Телеканал «Ўзбекистон»

6.30 "Ассалом, Ўзбекистон!" 8.00-8.30 "Ахборот". 8.30 Обзор центральных газет. 8.45 "Мусиқа бўстони". Телеальманах. 9.10 "Ҳидоят сари". 9.35 "Узбектелефильм" представляет: "Силсила". Видеофильм. 5-серия. 10.20 "Новоийхонлик". 10.30 "Зийнат". "Умид" представляет: 10.50 "Мен билган, биламан дунё". 11.10 "Шу Ватанга бордур менинг керагим". 11.30 Волейбол. VIII чемпионат страны среди команд высшей лиги. 12.00 "Авторитет узбекского спорта". 12.15 "Акс-садо". 12.50 "Озод юрт одамлари". Публицистическая передача. 13.10 Для детей. "Веселый городок". 13.50 Театр телевизионных миниатюр. 14.25 Видеоканал "Дўстлик": 1. Мехрангез. 2. Жетиген. 14.45 Дневной сеанс: "Сказка о влюбленном маляре". Художественный фильм. 16.00 "Бўстон". Тележурнал. 16.30 "Уйла, изла, топ!" Телесоревнования. 17.15 "Қўшиққа қўчган сатрлар". 17.45 "Авторитет". 18.05 "Миттивойлар оиласи". Кинопередача. 18.25 "Зулфияхоним қизлари". 18.45 "Точка зрения". 19.05"Севги сурури". Музыкальная программа. 19.25, 20.25, 21.00 Реклама. 19.30 "Ахборот" (рус.) 20.00 Вечерние сказки. 20.15 "Новости Узбекистана" (англ.) 20.30 "Ахборот". 21.05 "Балли раислар". Телесоревнования. 21.50 "Ойдиндир саньатнинг йўллари". 22.20 "Унутмас мени Ватан". Публицистическая передача. 22.50 Теннис. "Кубок Дэвиса". Китай-Узбекистан. 23.20 Международный турнир по тэквондо. 23.35 "Ахборот". "Тунги ёғду". Развлекательная программа: 00.05 "Музыкальное путешествие". 00.25 "Влюбленные". Художественный фильм. 1-серия. 1.45-1.50 Символы Родины.

УзТВ II

8.55 Программа передач. 9.00 "Давр". Информационная программа. 9.10 На телеканале "Ёшлар". 9.15 Студия "Новое поколение" представляет... 10.05 "Музыкальные минуты". 10.15 "Везувий қўлянкаси". 11.05 "Ракурс". 11.25 "Музыкальные минуты". 11.35 "Рамаяна". Телесериал. (Заключительная серия) 12.10 На телеканале "Ёшлар" спортивная программа: "Короли ринга". 13.10 "Золотое наследие". 13.25 "Занжир ёҳуд ўта маҳфий дафтар". Телесериал. 8-серия. 14.00 "ТВ-путешествие" 14.20 "Автосалтанат". 14.35 "Из старого альбома". 14.40 "Сир". 14.55 На телеканале "Ёшлар" спортивная программа: Теннис. 15.55 "Музыкальный тобус". 16.15 "Из жизни молодого Индиана Джонса". Телесериал. 17.00 "Бегойим". 17.25 "Музыкальные минуты".

***

17.35 Студия "Новое поколение" представляет... 18.45 "Поет молодежь". 19.00 "Давр". Информационная программа. 19.30 "ТВ-анонс". 19.35 "Дилбарим". 20.00 "Пресса". 20.10, 21.00, 22.55 Реклама. 20.15 Телеканал "Ёшлар" представляет: "Федеральная полиция". Телесериал. 21.05 "Бахс, мунозара, таҳлил". 21.25 "Ер ишқи". Музыкальная программа. 21.35 "Нежданный гость". 21.55 "Каталог". 22.00 "Давр". Информационная программа. 22.30 "Музыкальные минуты и ТВ-анонс". 22.35 "Мусиқа терасида". 23.00 Синема. 1.00 "Спокойной ночи!"

Уз ТВ III

7.50 "Если хочешь быть здоров". 8.00 Телегазета "Экспресс". "Табриклаймиз-кутлаймиз". 9.00 "Утренняя столица". 9.45 Чўлпон. "День и ночь". Видеофильм. 5-серия. 10.15 "Табриклаймиз-кутлаймиз". 10.45 Экран-детям. "Дрессировщик". 12.00 Видеоканал "Дўстлик". "Дилдор". "Немецкий обзор". 12.50-14.20 Кинооко. "Команда из пригорода".

***

17.55 "Сегодня с Вами программа "Шанба". 18.00 "Ёриқтош". Мультсборник. 18.25 "Меҳр нури". 18.45 Телегазета "Экспресс". "Табриклаймиз-кутлаймиз". 19.45 Чўлпон. "День и ночь". Видеофильм. 6-серия. 20.20 "Сегодня с Вами программа "Шанба". 20.25, 21.00 Реклама. 20.30 "Ахборот". 21.05 "Табриклаймиз-кутлаймиз". 21.35 "Даллос". Телесериал. 22.25 "Мисли гавҳар". 22.45 Кинооко. "Проповший". 00.20 "Спокойной ночи, мой город!"

Международный телеканал

9.00 Программа передач. 9.05 "Аэробика для всех". 9.20 "Детский мир". 9.40 "Планета кино". 9.55 "Английский язык для Вас". 10.20 "Дурдаршан". 10.40 "Ровесники". 11.00 "СНН-шоу". 11.15 "Споем вместе". 12.00-13.40 Кинематограф: "Костры тщеславия". Художественный фильм.

***

18.00 Программа передач. 18.05 "Фиалка". 18.30 "Уйлаб топ" 19.10 Г.Хазанов, В.Невинный в комедии "Полицейские и воры".

*

21.00 "Эксклюзив". 21.20 "Дил изҳори". 22.00 "Кинопрофи". 22.20 "Этот разнообразный мир". 22.35 "Мюзик-холл". 22.55 Кинематограф: "Карен Маккой — это серьезно". Художественный фильм. 00.35 "Ахборот". 1.00 "Спокойной ночи!"

ВОСКРЕСЕНГЬЕ, 6

Телеканал «Ўзбекистон»

6.30 "Ассалом, Ўзбекистон!" 8.00-8.30 "Ахборот".

*

8.30 "Камалак". Кинопрограмма для детей. 9.00 Концерт. 9.35 "Ғаройибот". 9.50 "Новоийхонлик". "Умид" представляет: 10.00 "Слуху Отечеству!" 11.00 "Студенческие годы". 11.20 "Горожане". Спортивная программа: 12.00 Клуб "Шохрух". 12.30 Волейбол. VIII чемпионат страны среди команд высшей лиги. 13.00 "Радостные дни". Художественный фильм. 14.35 "Мозийдан бир мўъжиза". 14.50 "Цирк, цирк, цирк..." 15.20 "Эл тинчлиги йўлида". 15.45 "Веселые старты". Телесоревнования. 16.30 "Жизнь на сцене". 16.55 "Кўзгу". Тележурнал. 17.25 "Презент". Музыкальная программа. 18.00 Для детей. "Веселые минуты". 18.15 "Мысли о селе". 18.35 "Сеҳрли шуйлё". Кинопередача. 18.55 "Узлик". Художественно-публицистическая передача. 19.25, 20.00, 20.25, 21.10, 21.55 Реклама. 19.30 "Таҳлилнома" (рус.) 20.05 "Мир искусства". 20.30 "Таҳлилнома". 21.15 "В воскресенье вечером". Музыкально-развлекательная программа. 22.00 "Келин-куёв". Телешоу. 22.55 Теннис. Кубок "Дэвиса". Китай-Узбекистан. 23.25 "ТВ-1 представляет: Телеанонс". 23.40 Новости кино. 23.55 "Звезды мирового кино". 00.15 "Влюбленные". Художественный фильм. 2-серия. 1.20-1.25 Символы Родины.

УзТВ II

7.55 Программа передач. 8.00 "Давр тонги". 9.00 Студия "Новое поколение" представляет... 9.50 На телеканале "Ёшлар". 9.55 "Музыкальные минуты". 10.00 "Голос молодежи". 10.30 "Серенгети солномаси". 11.20 "Музыкальные минуты". 11.30 "Федеральная полиция". Телесериал. 12.15 "Лаззат". 12.35 "Бу мунис лаҳзалар". 12.55 "Қишлоқдаги тенгдошим". 13.20 Телеканал "Ёшлар" представляет: "Спорт-2000". 14.15 "Цирк, цирк, цирк". 14.35 Фильм-детям. 16.00 "Эколош". 16.15 "Эркин фикр". 16.35 Телеканал "Ёшлар" представляет: "Спорт-2000".

***

17.30 Студия "Новое поколение" представляет... 18.40 "Час отдыха". 19.05 "Одноклассник". 19.30 "О, молодость". 19.50 "Сурур". Музыкальная программа. 20.00 "Давр". Итоги недели. 20.40, 21.30, 23.15 Реклама. 20.45 "Федеральная полиция". Телесериал. 21.35 "Увидимся в воскресенье". 21.55 Поет Б.Хамдамов. 22.25 "Мировой футбол". 22.45 "Маслахат". 23.20 Синема: "Роман с камнем". 00.50 "Спокойной ночи!"

Уз ТВ III

7.50 "Если хочешь быть здоров". 8.

Спортивная хроника

БЫЛ НАСТОЯЩИЙ ПРАЗДНИК

Давняя дружба связывает Ташкентский спортивный клуб инвалидов — детей и взрослых (СКИДиВ) с управляющим АББ филиала «Ташкент-Траст-Банк» Нуриддином Артыкходжаевым и коллективом ресторана «Навруз» парка М.Улугбека (директор Гулям Ахроров). Ресторан обычно бесплатно предоставляет представителям СКИДиВ зал для проведения различных состязаний, непременно готовит угощение для участников, а сотрудники банка выделяют средства на призы и подарки для инвалидов. По сути дела обе организации являются спонсорами спортклуба инвалидов. Вот и недавно был проведен шахматный турнир, в котором участвовали взрослые и дети. За шахматными столиками можно было видеть и работников ресторана, а также самого директора. Они с удовольствием сыграли несколько партий с представителями клуба (председатель Людмила Лопатко).

В ходе интересной борьбы победителем турнира стал Шухрат Алимов. Победителю и призерам были вручены подарки от филиала «Ташкент-Траст-Банк», а затем все участники отведали вкусный плов, приготовленный поварами ресторана. Был настоящий праздник!

УСПЕХ НАШЕЙ ШАХМАТИСТКИ

В индийском городе Удайпур завершился восьмой чемпионат Азии по шахматам среди женщин, в котором приняли участие 20 спортсменок из 12 стран. Узбекистан представляла международный гроссмейстер Рена Мамедова.

Турнир проходил по швейцарской системе в 11 туров. Рена Мамедова в нелегкой турнирной борьбе набрала 7,5 из возможных 11 очков. В результате она заняла третье место и была удостоена бронзовой медали.

ВНИМАНИЕ РАЗВИТИЮ ФУТБОЛА

В Джизакском областном хокимияте состоялось собрание, посвященное выполнению постановления Кабинета Министров о мерах по коренному совершенствованию организационных основ и принципов развития футбола в Узбекистане.

На собрании, которое вел хоким области Ш.Мирзияев, отмечалось, что в области осуществляется определенная работа по развитию и дальнейшей популяризации футбола, действует фонд, созданный для поддержки клубов. В настоящее время определены меры для укрепления материально-технической базы футбольного клуба высшей лиги «Согдиана» и обеспечения его необходимыми средствами.

НЕ ТОЛЬКО ПИШЕМ

Сборная газеты «Спорт» выиграла командный турнир по настольному теннису, посвященный 8-й годовщине создания Национальной авиакомпании.

На приглашение «Узбекистон хаво йуллари» откликнулись коллективы 11 газет и молодежного радиоканала «Ёшлар». Сначала они выясняли отношения в четырех группах, их победители вышли в финальную пульку. Команда «Спорта» — главный редактор Хайдар Акбаров, первый заместитель Шерали Хабибуллаев и собственный корреспондент по Наманганской области Абдурахим Абдурахманов — выиграла все встречи. На втором месте сборная УзА, на третьем — газеты «Узбекистон канотлари» — «Крылья Узбекистана».

В личном зачете отличились А.Силиенков («Бирлик»), Х.Акбаров и А.Абдурахманов («Спорт»).

С августа 1995 года в Самарканде работает Центральноазиатский институт международных исследований ЮНЕСКО. Недавно в Париже состоялась презентация первого тома книги «Искусство народов Центральной Азии», написанной учеными этого института. Она привлекла внимание представителей 188 государств, являющихся членами ЮНЕСКО.

НА СНИМКЕ: исследователь Лола Латипова, научный сотрудник Сабир Раджабов, исследователь Маърифат Хамдамова и искусствовед Бобур Шарипов, принимавшие участие в создании книги.

Фото Тахира НОРКУЛОВА (УзА)

НАЦИОНАЛЬНОЙ АВИАКОМПАНИИ — 8 ЛЕТ

Она создана почти сразу после провозглашения независимости Республики Узбекистан.

Мощным толчком развитию НАК послужили меры по модернизации всей ее инфраструктуры и прежде всего самолетного парка. Сегодня в него входят три евроаэробуса «А-310», два «Боинга-767» и два «Боинга-757», три RJ-85. На региональных авиалиниях «Узбекистон хаво йуллари» первой начала эксплуатировать пассажирский лайнер «Ил-114», построенный ташкентскими авиастроителями. Эксплуатация новых современных самолетов позволила достигнуть мирового уровня сервиса и открыть конкурентоспособные рейсы в крупнейшие города Европы, Азии и Америки. Сейчас НАК Узбекистана совершает регулярные рейсы более чем в 20 государств дальнего зарубежья и по многим направлениям СНГ. За пределами республики действует около 40 представительств. В последние годы возросли объемы перевозок. Для авиакомпании последний год уходящего столетия можно назвать удачным. В течение всего года наблюдался стабильный рост производственных показателей. Например, пассажиров перевезено за 1999 г. — 1 млн. 708 тыс., что на 19,6 % больше, чем в 1998 г., грузов — 36,2 тыс. тонн, что на 29 % больше, чем в предыдущем году.

Одновременно с развитием воздушного флота развивается и наземное хозяйство. Грамотно использованные французские, японские, немецкие кредиты позволили модернизировать системы управления воздушным движением, реконструировать аэропорты в Ташкенте, Самарканде, Бухаре, Ургенче, которым присвоен статус международных. В аэровокзалах установлено оборудование скорейшего прохождения процедур регистрации и оформления документов, электронные табло, обновлен интерьер. Новые взлетно-посадочные полосы и терминалы в этих аэропортах позволяют теперь принимать самолеты любых типов, отсюда выполняются регулярные рейсы на «А-310» в Москву, возобновлены воздушные связи с некоторыми российскими городами, выполняются полеты по чартерным программам в другие страны, меняют свой облик, благоустраиваются и другие периферийные аэропорты республики. Здесь уместно будет сказать о выполнении инвестиционной программы. По итогам работы за 1999 год сумма освоенных иностранных инвестиций, кредитов, полученных под гарантию правительства Республики Узбекистан, составила 147 млн. 170 тыс. долларов США. Успешно завершен проект по приобретению двух воздушных судов «Боинг-757-200», которые в настоящее время выполняют регулярные рейсы на воздушных трассах СНГ и дальнего зарубежья. По проекту модернизации аэропортов Бухары, Самарканда и Ургенча освоено 33,1 млн. долл. США и 345,6 млн.сумов.

Небо Узбекистана пересекают десятки воздушных трасс. Здесь проходят трансазиатские магистрали, связывающие Европу с Юго-Восточной Азией, Новой Зеландией и Австралией. Ежедневно это пространство используют суда 80-ти авиакомпаний. Для обслуживания и координации полетов, контроля и порядка в использовании воздушного пространства Узбекистана в Ташкенте создан и работает новый Центр управления воздушным движением.

Для любой авиакомпании приоритетным направлением в работе является обеспечение безопасности полетов. В этом плане «Узбекистон хаво йуллари» является одной из лучших в СНГ. Узбекистан — полноправный член ИКАО, а авиакомпания является членом Всемирного фонда авиационной безопасности, что налагает на нее высокую ответственность на государственном уровне за безопасность полетов. Не случайно именно по итогам первых пяти лет работы авиакомпания была награждена специальным дипломом Международного фонда авиационной безопасности за продолжительную работу и внедрение новых технологий при максимальном налете авиационной техники.

Важнейшей частью деятельности «Узбекистон хаво йуллари» является работа по развитию международного туризма. Авиакомпания активно участвует во всевозможных международных туристических ярмарках, что диктуется в первую очередь коммерческими соображениями. Узбекистан обладает богатейшим туристическим потенциалом. Всему миру известны исторические города-музеи Самарканд, Бухара, Хива, стоящие в центре Великого шелкового пути, соединяющего Восток и Запад. А сейчас в этих городах созданы условия для обслуживания туристов на самом высоком уровне: строятся отели мирового класса, кемпинги, развивается сеть предприятий торговли, ресторанов, кафе, в том числе и в частном секторе. Изменился облик аэропортов в этих городах. Воздушные гавани принимают все типы самолетов, отвечают требованиям ИКАО. Присвоение статуса международных аэропортам Бухары и Ургенча (Хива), а еще ранее Самарканду позволяет значительно расширить географию пассажирских и грузовых перевозок, обеспечить прямое воздушное сообщение с этими историческими и культурными центрами нашей страны из многих государств мира.

Нынешний облик авиакомпании — это облик хорошо отлаженной фирмы. И если еще в начале девяностых годов она переживала испытания и трудности, то сегодняшняя гражданская авиация — это одна из передовых отраслей в народном хозяйстве страны. Выработав новые критерии деятельности, новые подходы к решению проблем реструктуризации отрасли, беря на вооружение все лучшее из мирового опыта авиаперевозок, Национальная авиакомпания уверенно завоевывает новые высоты, укрепляя международный авторитет своего государства.

Наш. корр.

Тест

ДОВОЛЬНЫ ЛИ ВЫ СОБОЙ?

Ответьте на предложенные вопросы теста, и, возможно, вы лучше познаете себя. А это поможет вам свободнее ориентироваться в вашем окружении.

1. Хотели бы вы родиться заново и начать жизнь сначала? Да — 4 балла, нет — 16.

2. Есть ли у вас хобби? Да — 18 баллов, нет — 5.

3. Когда какая-либо ваша работа не ладится, способны ли вы сказать: «Такое может случиться только со мной»? Да — 6 баллов, нет — 12.

4. Радуетесь ли вы, когда понимаете, что кто-то вам завидует? Да — 16 баллов, нет — 2.

5. Страдает ли ваше самолюбие оттого, что кто-то считает вас несимпатичным, скучным человеком? Да — 3 балла, нет — 12.

6.Находите ли вы какое-нибудь утешение в том, что с вашими знакомыми случаются те же неприятности, что и с вами? Да — 16 баллов, нет — 5.

7. Мучает ли вас, если вы видите, что кто-то делает нечто лучше вас? Да — 2 балла, нет — 16.

8. Часто ли у вас бывает крупный выигрыш в лотерею или по облигации? Да — 4 балла, нет — 20.

9. Учащается ли у вас пульс, когда ваши знакомые или родственники делают дорогие покупки? Да — 1 балл, нет — 12.

10. Любите ли вы высказываться перед большой аудиторией? Да — 16 баллов, нет — 8.

А теперь подсчитайте баллы.

СВЫШЕ 120 БАЛЛОВ. Вы исключительно довольны собой. Однако подумайте, не страдаете ли вы отсутствием критического, более реального взгляда на самого себя? Постарайтесь узнать о нем у своих приятелей и родственников.

ОТ 60 ДО 120 БАЛЛОВ. В меру довольны собой, но все же вас нельзя отнести к крайне самоуверенным или самовлюбленным людям.

МЕНЕЕ 60 БАЛЛОВ. Вы не нравитесь себе. Возьмите себя в руки и постарайтесь обрести больше уверенности. Оглянитесь, подумайте, и не исключено, что заметите: вы себя просто недооцениваете.

С миру по шутке

— Чем карается двоеженство?
— Двумя тещами.

* * *

В магазине электротоваров:
— У вас есть удлинитель?
— Удлинитель чего?

* * *

На рынке:
— Почем у вас яйца?
— 10 штук — 10 рублей.
— А дешевле нельзя?
— Можно. 5 штук — 5 рублей.

* * *

— Вам не кажется, что в кино мы видим слишком много секса и насилия?
— Не знаю. Я в кино смотрю на экран, а не на то, что творится в зале...

* * *

Гена с Чебурашкой приходят в военкомат.
— Гена, а нас брить будут? — спрашивает Чебурашка.
— Не знаю. Вон спроси у мышки.
— Я не мышка, я ежик!

Рассказы о природе

ЗАЯЧИЙ ЦАРЬ

Это был матерый русак — заячий царь. С пушистым подшерстком, крупный, белый, хорошо вылинявший. Он свечой сиганул из-под стожка сена и метнулся в сторону леска. Только куцый хвост бабочкой мелькнул меж кустиков полыни.

Я даже не успел скинуть с плеча ружье, так неожиданно все получилось.

«Ну ничего, — успокаивал я себя. — Не все еще потеряно. Пойду по следу. Жаль, нет со мной Найды, которая осталась в городе. Уж собака-то помогла бы выйти на косого».

Следы русака привели в редкий березнячок. Январское солнце — предвестник мороза — оранжевым нимбом висело над головой, и снег вспыхивал яркими изумрудами.

Я осторожно переходил от куста к кусту, «распутывая» замысловатые заячьи петли, и каждый раз мое сердце сладко обмирало от вожделенного охотничьего предчувствия: «Вот он, наконец-то...» Но заяц, как заколдованный, уходил прямо из-под мушки, расплываясь бесформенным фиолетовым пятнышком.

И только в сумерках — зимний день короток — на выходе к деревне я нагнал моего «мучителя». Он вынырнул возле пенька и... замер на стойке.

Я тоже замер. Приподнял осторожно приклад. Так, так, спокойнее... Не надо волноваться, никуда косой не уйдет. Вот он — как на ладони. Крупный, пушистый, белый и уши торчком. Тянет ноздрями холодный воздух. Действительно, ни дать, ни взять — настоящий заячий царь!

Я плавно нажал на курок. Оглушительный выстрел пронесся по опушенным снегом веткам. И не успела еще осесть снежная пыль, а я уже бежал, проваливаясь в сугробах, к желанному своему трофею...

Но, увы, возле пенька никого не оказалось. Я с горечью и внутренним смехом, каким смеются над незадачливыми охотниками, понял, что стрелял... по кусту, который принял за русака.

Не стоит говорить о настроении, с каким я возвращался домой. А на память, как утешение, приходило стихотворение полузабытого ныне писателя и поэта, моего кинешемского земляка-охотника Николая Зарудина:

Русак взметнул
и покатил на низ,
Но вскинут блеск ружья
тяжеловатый...
Удар!
Еще!
И на снегу повис
Он серебристо-дымный
и усатый
И зачернел.

Срываясь в снег,
я лез через овраг.
Скорей!
Скорей!
Вот он —
И, задыхаясь,
Вяжу его:
Вот заяц, так ведь заяц!
Весь сединой
обрызганный русак,
Так и зияет бархатный
кушак.

Да-а, такие замечательные строки пишутся только после удачной охоты. А мне удача сегодня не улыбнулась. Но не последний же это мой охотничий денек. Да и зайцев на наш век хватит — так что не стоит унывать. Пусть еще побегает зайчий царь — до следующей нашей встречи...

Николай КРАСИЛЬНИКОВ

«ПОЭТИКА ПРИРОДЫ»

— так называется первый методический фильм, созданный ребятами из ташкентского экологического клуба «Эремурус». В основу фильма положена идея использования в процессе экологического образования поэтических форм. В качестве наглядной иллюстрации приводятся примеры того, как школьники через хайку (жанр японской поэзии) и синквайн (жанр французской поэзии) выражают свое видение мира, отношения к природе.

Этот 10-минутный фильм будет представлен на предстоящем фестивале экофильмов в Словакии. Кстати сказать, это не первое участие «Эремуруса» в данном мероприятии. В прошлом году фильм о проблемах опустынивания в горных районах Ташкентской области был отмечен в специально изданном каталоге.

Хозяйке на заметку

СЛАДКОЕ ЛАКОМСТВО

Хочется иной раз побаловать родных и близких, да и себя чем-нибудь сладким к чаю. Для этого потребуются вполне обычные продукты и, конечно, некоторое время. Но зато результат — пальчики оближешь...

РОГАЛИКИ

Замесите тесто из муки (260 г), молотых орехов (100 г), сахарной пудры (100 г), мелко нарубленного охлажденного сливочного масла (200 г) и одной чайной ложки корицы. Скатайте из теста валики средней толщины, заверните в пленку и положите на час на холод. Каждый валик разрежьте на ломтики толщиной 2 см, слепите из них небольшие рогалики и выложите на противень, застеленный бумагой. У вас должно получиться около 60 рогаликов. Выпекайте 10-12 минут при температуре 175 градусов. Смешав одну чайную ложку корицы с 50 г сахарной пудры, обваляйте в этой смеси еще теплые рогалики и подавайте к столу на большом блюде.

КОЛЕЧКИ

Замесите тесто из муки (350 г), охлажденного сливочного масла (250 г), сахара (150 г), одного яйца, ванильного сахара (один пакетик), тертой цедры половины лимона и молотого миндаля (100 г). Положите в пленке в холодильник на 2 часа.

Тесто порциями тонко раскатайте на посыпанной мукой поверхности. Стаканом или формочкой вырежьте кружочки — их получится около 90 штук. У половины из них сделайте по 3-4 сквозных отверстия какой-нибудь трубочкой примерно 1,5 см в диаметре. Переложите на застеленный бумагой противень и выпекайте 12-14 минут при температуре 175 градусов. Остудите. На каждый целый кружок положите по полной чайной ложке ягодного желе или повидла, накройте сверху кружочками с отверстиями и посыпьте сахарной пудрой.

Секреты кулинара

... И лимонная корочка

● Чтобы удивить гостей приятным и необычным вкусом винегрета, положите в него лимонную корочку. Она придаст пикантность блюду. Сделайте это за час до того, как подадите винегрет на стол. Только не забудьте вынуть корочку.

● Салат из редьки станет значительно вкуснее, если заправить его репчатым луком, слегка поджаренным на растительном масле. Готовьте и храните салат только в эмалированной, керамической или стеклянной посуде.

● Если натереть салатницу чесноком, все блюдо приобретет аппетитный аромат. Это особенно актуально зимой, поскольку чесночный сок убивает микробы и бактерии и повышает сопротивляемость организма.

Гороскоп февраля

НЕ НАДО ТОРОПИТЬСЯ

Новый год Дракона по восточному календарю наступает 5 февраля, следовательно, ждите «новогодних подарков», причем непредсказуемых. Тут надо постараться, чтобы события не застали вас врасплох. Поэтому лучше всего не торопиться, не принимать скороспелых решений и вообще поумерить свою деятельность.

В предстоящий период следует обратить внимание на свое здоровье. Тем, кто предрасположен к сердечно-сосудистым заболеваниям, надо позаботиться о том, чтобы необходимые лекарства всегда были под рукой.

К трудным дням относятся 4-6, 12-14, 18, 19 февраля.

Водолей. Большинство событий месяца будут иметь для вас судьбоносное значение. И прежде всего это коснется сферы ваших личных интересов. Начиная с середины февраля, вам следует сбавить деловую активность, переключившись на сугубо житейские дела: позаботьтесь о старших родственниках и своем здоровье. Советам окружающих всецело доверять не стоит, а вот к своему внутреннему голосу обязательно прислушайтесь.

Рыбы. Создавшаяся ситуация может временно выбить вас из колеи, но со второй недели февраля прогресс в делах станет ощутимее, возрастут шансы на получение прибыли. Но в то же время вы будете подвержены переутомлению и стрессу. Смените обстановку или обратитесь к друзьям — это поможет быстрее восстановить энергопотенциал.

Овен. После 5 февраля вы добьетесь желаемого результата, ваше материальное положение укрепится, а сфера чувств доставит немало приятных сюрпризов. В середине февраля вы будете буквально разрываться между работой и семьей, затем наступит более стабильный период.

Телец. В первой половине месяца у вас возникнут некоторые проблемы, но зато вы расширите круг знакомых и обретете духовные силы. Затем вы получите важную информацию, начнется творческий подъем. Это поможет быстро справиться с делами и проявить заботу о родных и друзьях.

Близнецы. С начала февраля вы ощутите прилив бодрости и работоспособности, что позволит успешно разрешить все накопившиеся вопросы, даже те, которые требовали особого внимания и кропотливости. Поэтому надо сосредоточиться на чем-то конкретном и не отвлекаться на пустяки.

Рак. Возможно, что в первой половине февраля придется потратить время на хождение по различным инстанциям. Могут обостриться служебные и семейные отношения. Постарайтесь не поддаваться пессимизму, довольствуйтесь даже малыми достижениями. Помните: вы не одиноки, потому что есть люди, способные поддержать вас.

Лев. При соблюдении тактических компромиссов и правильном выборе партнеров вам удастся избежать ошибок, наносящих урон делам и здоровью. После 5 февраля могут возникнуть личные проблемы, затрагивающие интересы друзей и близких. Поэтому сведите к минимуму любые рискованные мероприятия.

Дева. Период до 12 февраля потребует от вас большой самодисциплины и изобретательности. Только активная деятельность позволит добиться успеха. Не сомневайтесь в своей правоте и находите время развеяться и отдохнуть. После 15 февраля подобная тактика принесет желаемые результаты.

Весы. Все намеченное вы выполните без особых затруднений. Многие ваши желания сбудутся. После 12 февраля из-за чьих-то назойливых действий станет сложнее сконцентрироваться на достижении задуманного. Будьте решительны до конца, и ваши усилия не окажутся напрасными.

Скорпион. Ваше неадекватное поведение может стать причиной конфликта с окружающими. Поэтому до 12 февраля постарайтесь выяснить, что же на самом деле вас тревожит и почему вы на все так болезненно реагируете. К середине месяца вас ждет профессиональный успех, однако будьте внимательны в финансовых вопросах — не дайте себя обмануть.

Стрелец. К стремительному темпу жизни вам не привыкать. Ваша поддержка нужна коллегам и ближайшим родственникам, у которых сейчас непростой период. После 5 февраля в личных и служебных делах наметится существенный прогресс, укрепится и физическое состояние.

Козерог. Период до середины месяца окажется противоречивым. На фоне общего благополучия будут возникать различные проблемы. Могут обостриться хронические заболевания, так что займитесь профилактикой здоровья — работа подождет. Ну а плодотворные результаты трудовой деятельности вы ощутите после 15 февраля.

Главный редактор Азим СУЮН

Редколлегия:
Абдулла ОРИПОВ
Абдулхафиз ДЖАЛАЛОВ
Азиз НОСИРОВ
Казакбай ЮЛДАШЕВ
Ислам ШАГУЛЯМОВ
Норбобо ШАКАРОВ (первый заместитель главного редактора)
Алимкул СУЛТАНОВ (заместитель главного редактора)
Андрей ОРЛОВ (заместитель главного редактора — «Голос Узбекистана»)
Бахтияр ХАМИДОВ (ответственный секретарь — «Узбекистон овози»).
Валерий ЛАБАРЕШНЫХ (ответственный секретарь — «Голос Узбекистана»)

ГОЛОС УЗБЕКИСТАНА

УЗБЕКИСТОН ОВОЗИ

Учредитель: Центральный Совет Народно-демократической партии Узбекистана.

Адрес редакции: 700000, г. Ташкент, ул. Матбуотчилар,32. Наши телефоны: 133-54-55, 136-26-70.

Дежурный редактор Икрам АХМЕТОВ

Регистрационный №43. Объём — 2 печ.л. Способ печати — офсетный, формат А 2. Заказ Г-029. **Типография Издательско-полиграфического концерна «Шарк», адрес предприятия: ул. Буюк Турон, д.41.**

Номер подписан в печать в 17.00. По графику — 21.00.

КЕМ БЫЛ АЛАДДИН?

На эти и другие любопытные вопросы мы сегодня публикуем ответы, стараясь, как обычно, отобрать самые интересные интернетовские факты. Итак...

Известная сказка из «1001 ночи» в оригинале начинается словами: «Аладдин был маленьким китайским мальчиком».

Медведь может бегать так же быстро, как лошадь.

Когда в США преступников казнят при помощи инъекции яда, место укола все равно смазывают спиртом для дезинфекции.

Каждые полтора часа на планете происходит железнодорожная катастрофа.

Изобретатель «бега от инфаркта» Джим Фиксс скончался от сердечного приступа во время утренней пробежки.

Самое опасное цирковое животное — слон. Они убивают больше людей, чем тигры и львы вместе взятые.

Самые молодые в мире супруги живут в египетском городе Вардан. Мужу 3 года, жене — 4.

Американские ученые обнаружили, что во время беременности у женщин увеличивается не только живот, но и мозг.

Самый громкий звук в животном мире испускает голубой кит. Его крик составляет 188 децибел.

В Саудовской Аравии нет ни одной реки.

У осьминогов и козлов квадратные зрачки.

Чтобы как следует перемешать карты перед игрой, нужно перетасовать колоду как минимум 7 раз.

Если после еды выпить стакан простой воды, уровень кислотности во рту снизится на 61 процент.

Комары взмахивают крыльями 1000 раз в секунду.

Самый старый вид спорта в мире — кегли.

Акулы никогда не болеют раком.

США, где живет 6 процентов населения Земли, потребляет 60 процентов мировых ресурсов.

Количество автомашин на планете увеличивается втрое быстрее, чем численность населения.

Знаменитая скульптура Родена «Мыслитель» на самом деле портрет Данте.

Каждый месяц человек полностью меняет и обновляет кожу — постепенно, разумеется.

В Бразилии водятся блохи, которые по размерам больше тараканов и могут прыгать на 10 метров в высоту.

Только треть людей, способных шевелить ушами, может двигать ими по очереди.

Кроссворд

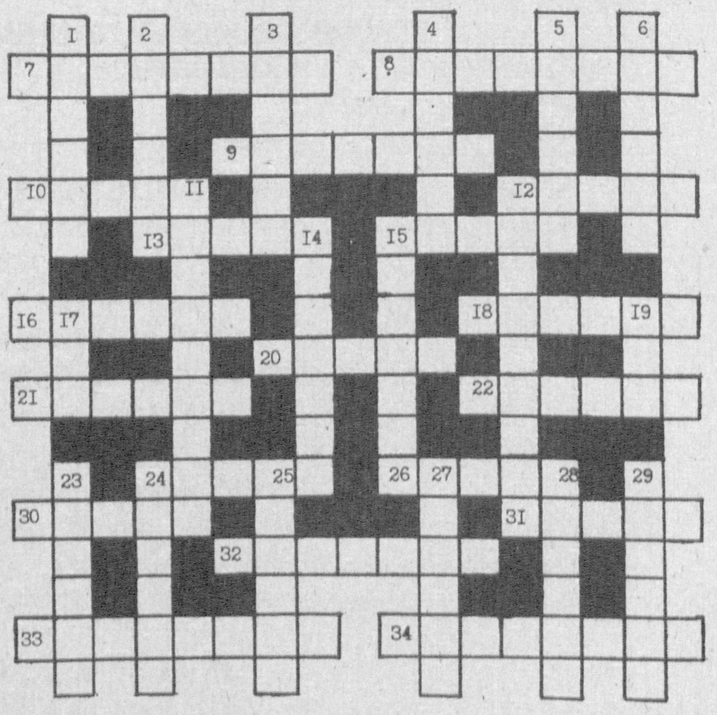

ПО ГОРИЗОНТАЛИ: 7. Город в Узбекистане. 8. Название подводной лодки, описанной гениальным писателем-фантастом Жюль Верном в романе «Двадцать тысяч лье под водой». 9. Закрытое складское помещение для хранения грузов и товаров на железнодорожных станциях. 10. Косметическое средство. 12. Цвет краски, ее тон и густота. 13. Столица Иордании. 15. Скорбь по умершему. 16. Состояние депрессии. 18. Художественное конструирование, составная часть современного процесса создания промышленной продукции. 20. Шахматная фигура. 21. Участник соревнований, получивший приз. 22. Сплав меди с цинком. 24. Оконная занавеска. 26. Столица Японии. 30. Великий немецкий живописец эпохи Возрождения. 31. Вращающаяся часть электрической машины. 32. Большое небесное тело. 33. Сгущенный сок ягод или плодов. 34. Человек, бережливый до скупости.

ПО ВЕРТИКАЛИ: 1. Музыкальный ударный инструмент. 2. Поэтесса — классик узбекской литературы. 3. Название Древней Греции. 4. Инструмент для чеканки, гравировки. 5. Работник радио или телевидения. 6. Актер, заменяющий основного исполнителя роли. 11. Ряд кресел в театре, расположенных в зрительном зале за партером. 12. Искусство приготовления пищи. 14. В древнегреческой мифологии морская нимфа, дочь морского божества Нерея. 15. Ученый труд. 17. Застолье. 19. Правый приток Дуная. 23. Музыкально-сценический жанр комедийного характера. 24. Волосяной покров животного. 25. Вещь, сохранившаяся от древних эпох. 27. Раздел физики. 28. Возможность, удобный случай переслать с кем-либо письмо, посылку. 29. Элементарная частица вещества, являющаяся ядром атома водорода.

Составил Владимир ТЮРИКОВ

ОТВЕТЫ НА КРОССВОРД, опубликованный в №3

ПО ГОРИЗОНТАЛИ: 3. Неологизм. 8. Ломоносов. 9. Рокамболь. 11. Ипсилон. 14. Коллеж. 15. Припев. 18. Корюшка. 19. Арак. 20. Рейн. 21. Артикул. 22. Краб. 23. Опак. 25. Алфавит. 26. Тигель. 27. Сейнер. 28. Коврига. 30. Библиофил. 32. Президент. 33. Гарпократ.

ПО ВЕРТИКАЛИ: 1. Плов. 2. Егор. 4. Ессей. 5. Закон. 6. Помолвка. 7. Абориген. 10. Толстолобик. 12. Иллюминатор. 13. Нейтралитет. 16. Яккабаг. 17. Шарлотт. 22. «Калевала». 24. Кориандр. 28. Каффа. 29. Арена. 31. Липа. 32. Пакт.