O'ZBEKISTON RESPUBLIKASI MILLIY KITOB PALATASI

ГОЛОС УЗБЕКИСТАНА

Эта дорогая Родина принадлежит всем нам!

23 февраля 2001 года
№ 8 (452)
Цена свободная
Выходит с 5 марта 1992 года

Общественно-политическая газета Народно-демократической партии Узбекистана

СОБЫТИЯ НЕДЕЛИ

• **23-24 февраля в Ташкенте состоится пятая Международная конференция городов-партнеров под эгидой Комиссии Европейского союза (КЕС).** Проведение такого масштабного мероприятия КЕС в столице Узбекистана — впервые в Центральноазиатском регионе — является ярким примером повышения авторитета нашей страны на международной арене. С проведением Ташкентской конференции начнется реализация программы городов-партнеров Европейского союза в мировом масштабе.

• **Радостная весть пришла из департамента ЮНЕСКО по изучению нематериального наследия.** Здесь одобрено предложение об организации Центральноазиатского регионального центра нематериального наследия, который будет действовать при Научно-исследовательском институте искусствознания Академии художеств Узбекистана.

• **Достойный подарок к 10-летию независимости страны подготовило государственное научное издательство «Узбекистон миллий энциклопедияси».** Здесь вышла книга под названием «Республика Узбекистан», в которой представлены самые обширные и разнообразные сведения о нашей стране.

ВЗГЛЯД В БУДУЩЕЕ

Состоявшееся 16 февраля заседание Кабинета Министров Узбекистана было посвящено итогам социально-экономического развития страны в 2000 году и приоритетным направлениям либерализации и углубления экономических реформ в 2001 году.

С докладом на заседании выступил Президент Узбекистана Ислам Каримов.

Глубоко анализируя в своем докладе процесс проводимых в стране реформ, глава государства особо остановился на достижениях и допущенных недостатках в этом направлении. Как он отметил, в 2000 году последовательно проводился курс на реализацию приоритетных направлений в либерализации и углублении реформ, определенных на первой сессии Олий Мажлиса второго созыва. В экономике были достигнуты стабильность и развитие, рост внутреннего валового продукта составил 4 процента. Возросло производство промышленных изделий, товаров народного потребления, сельскохозяйственной продукции, возрос объем розничного товарооборота, оказания платных услуг населению. Достигнут также рост одного из основных показателей развития экономики — экспорта. Практически полностью выполнен принятый в 2000 году инвестиционный проект. В экономику вложены инвестиции в объеме 810 миллионов долларов США. Более 55 процентов привлеченных инвестиций направлены на развитие сферы производства.

Достижений немало, они видны всем. Однако есть и серьезные недостатки. О них прямо и откровенно сказал руководитель нашего государства:

— Подводя итоги прошедшего года, мы в первую очередь, и этого ждут от нас наши люди, должны выявить и открыто, честно сказать о том, что нам не удалось сделать, какие серьезные недостатки и ошибки были допущены и что предстоит выполнить в текущем году.

Всем известно, каким сложным оказался прошлый год для сельского хозяйства. Из-за неблагоприятных природных условий, маловодья, других причин республика не только недополучила необходимой, жизненно важной продукции — хлопка-сырца, риса, овощей, бахчевых культур, но и понесла большие потери, включая и недопоступление валютных ресурсов.

По-прежнему сохраняются серьезные проблемы в работе по расширению экспорта и выхода на международные рынки.

С трудом, крайне медленно разворачивается работа по выполнению принятой программы создания в каждом районе республики совместных предприятий с привлечением иностранного капитала, предусматривающих прежде всего использование богатого местного сырья и создание новых рабочих мест.

Хотел бы еще раз подчеркнуть, что многие наши хокимияты и соответствующие отраслевые ведомства и структуры все еще не почувствовали, видимо, меру собственной личной ответственности после того предупреждения, которое им было сделано на прошлом заседании Кабинета Министров. Из 152 предприятий с иностранными инвестициями, созданных в 2000 году, 74, или почти половина, образованы в г. Ташкенте. Многие районы все еще не создали совместные предприятия и ждут, очевидно, когда за них это сделают другие.

Много серьезных пробелов и в сельском хозяйстве. Плохо обстоит дело с мелиорацией, ежегодной осенне-зимней промывкой засоленных земель.

Сама жизнь сегодня настоятельно требует кардинального пересмотра нашего отношения к этому важнейшему участку нашей работы, от масштабов и эффективности которой, можно сказать без преувеличения, зависит судьба сельского хозяйства, а значит, решение исключительно важных социальных, экономических проблем и в конечном итоге — продовольственная безопасность страны.

Соответствующим организациям, всем заинтересованным ведомствам дано поручение в двухмесячный срок разработать и внести в Кабинет Министров программу мер по улучшению мелиоративного состояния земель на 2001-2005 годы и на перспективу до 2010 года.

Говоря о перспективах, Президент очертил круг важнейших задач, от решения которых будет зависеть результат не только нынешнего года, но и ближайших десятилетий. В числе таких задач макроэкономическая сбалансированность и поддержание устойчивого экономического роста. Чтобы добиться этого, большое значение имеет проведение жесткой денежно-кредитной политики, обеспечение налоговых поступлений, недопущение выхода за предусмотренные рамки по уровню инфляции, наличной денежной эмиссии и по прогнозным параметрам денежной массы.

Важно довести до конца вопросы, связанные с демонополизацией и созданием конкурентной среды на рынках товаров, работ и услуг. Для нас эта задача с каждым днем приобретает все большее значение, потому что без решения этих вопросов невозможно обеспечить самостоятельность, инициативу и предприимчивость хозяйствующих субъектов.

Надо создать такую систему, которая стимулировала бы деятельность предприятий и предпринимателей, резко ограничила государственное вмешательство в экономику.

Необходимо углублять реформы в сельском хозяйстве. Мы должны запустить в текущем году систему по обеспечению села необходимой сельскохозяйственной техникой и транспортом на лизинговой основе.

Продолжает оставаться важным вопрос по созданию условий для развития частного предпринимательства, малого и среднего бизнеса.

Важный вопрос — поощрение инвестиций. Надо сделать так, чтобы поиск инвестиций, установление контактов с потенциальными инвесторами, формирование совместных производств, создание для инвесторов благоприятных условий стало делом каждого — начиная от правительства и заканчивая конкретным хозяйствующим субъектом.

Необходимо также работать над стимулированием экспорта и обеспечением устойчивости национальной валюты. Жесткая, непосредственная взаимосвязь между двумя этими понятиями приобретает сегодня свое реальное воплощение на конкретных участках на примере каждого конкретного предприятия и каждой отрасли и, конечно, влияет на сбалансированность и устойчивость экономики страны в целом.

Завершая доклад, Президент Ислам Каримов сказал:

— Наступил новый век, новое тысячелетие. Каким будет для нас новое столетие, зависит от того, как мы справимся с задачами, стоящими перед нами в 2001 году. У нас есть четкая, ясная, взвешенная по всем параметрам программа последовательного реформирования и обновления общества. Успех безусловного выполнения этой программы во многом зависит от того, в какой мере эта программа станет делом всего общества, делом каждого из нас.

Навстречу 10-летию независимости Узбекистана

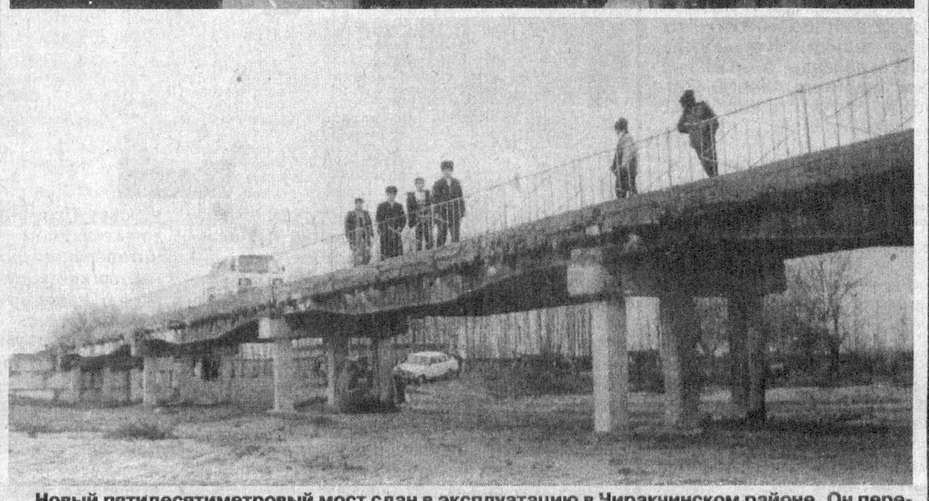

Новый пятидесятиметровый мост сдан в эксплуатацию в Чиракчинском районе. Он перекинут через пойму речки Кумдарьи и связал многие населенные пункты.

Решение о строительстве путепровода методом хашара было принято на сходе граждан кишлаков Октунли, Сулик, Чувуллок, Тухмор и других. Мост принят Китабским управлением эксплуатации автодорог.

НА СНИМКАХ: новый мост; председатель схода граждан кишлака Кумдарья Ш. Абдухаликов (в центре) беседует с предпринимателями Т. Абдураззаковым и С. Боймурадовым, внесшими значительный вклад в строительство моста.

ГОТОВЯТСЯ К ПРАЗДНИКУ

В городе Навои подготовительные работы к празднику Навруз начались раньше, чем в прежние годы.

На собрании актива области принято решение о проведении 10 и 17 марта общенародных хашаров в честь Навруза и направлении полученных средств на праздничные торжества. Также в городе объявлен двухмесячник по чистоте и благоустройству. Весной горожане посадят 1 миллион 600 тысяч саженцев различных декоративных и фруктовых деревьев, выполнят работы по очистке и благоустройству. Накануне праздника в городе будут введены в строй крупная торговая точка, несколько столовых и культурно-бытовых сооружений.

В центральном парке отдыха имени Алишера Навои начались подготовительные работы по проведению театрализованного праздничного концерта, названного «Наврузинг муборак, мукаддас Ватан» («С праздником Навруз, священная Родина»).

Яркул УМАР (УзА)

ПОСТАНОВЛЕНИЕ
Кабинета Министров
Республики Узбекистан

О ПРОВЕДЕНИИ В СТРАНЕ МЕСЯЧНИКА БЛАГОУСТРОЙСТВА И ОЗЕЛЕНЕНИЯ В СВЯЗИ С ПРАЗДНИКОМ НАВРУЗ

В целях достойной встречи общенародного праздника Навруз, оздоровления состояния природной среды и улучшения облика нашей страны, усиления среди населения чувства любви к природе, Родине, организации в республике весенних благоустроительных работ Кабинет Министров ПОСТАНОВЛЯЕТ:

1. Провести в республике с 21 февраля до 21 марта текущего года месячник благоустройства и озеленения.

2. Утвердить состав республиканской организационной группы по проведению месячника благоустройства и озеленения.

3. Республиканской организационной группе совместно с Советом Министров Республики Каракалпакстан, хокимиятами областей и города Ташкента:

в трехдневный срок организовать на местах территориальные рабочие группы по проведению месячника благоустройства и озеленения;

провести агротехнические мероприятия и формовку садов, деревьев и кустарников, реконструкцию дорог всех типов, очистку арыков и каналов, произвести благоустройство мест отдыха, территории рынков, уход за кладбищами;

на соответствующих территориях организовать разбивку новых садов, своевременную посадку здоровых саженцев по намеченному плану;

обратить особое внимание на дальнейшее благоустройство территорий детских садов, домов престарелых, больниц, высаживание вокруг них декоративных и фруктовых деревьев.

Территориальным коммунально-эксплуатационным объединениям с участием аксакалов махаллей и активистов, членов жилищных товариществ привести в порядок внешний вид многоэтажных домов, подъезды к ним, а также прилегающие к ним территории, провести озеленительные работы.

4. Республиканским фондам «Махалля», «Соглом авлод учун» и «Навруз», Международному фонду «Экосан», Республиканскому совету «Духовность и просветительство», а также другим организациям и учреждениям в течение месяца организовать хашары по благоустройству и озеленению с привлечением широкой общественности.

5. Министерству сельского и водного хозяйства Республики Узбекистан, Научно-производственной корпорации имени Шредера, Научно-исследовательскому институту лесного хозяйства обеспечить по заявкам своевременную поставку соответствующим организациям саженцев декоративных и фруктовых деревьев.

6. Министерству труда и социальной защиты населения Республики Узбекистан, фондам «Махалля», «Нуроний», «Навруз» и Фонду милосердия и здоровья при участии министерств, ведомств, предприятий и организаций накануне праздника Навруз усилить материальную и моральную поддержку домам милосердия и домам для престарелых, малообеспеченным семьям.

7. Министерству здравоохранения Республики Узбекистан провести широкую агитационную работу среди населения по соблюдению чистоты и усилению внимания защите окружающей среды.

8. Телерадиокомпании Узбекистана, средствам массовой информации республики рекомендовать широкое и регулярное освещение проведения месячника благоустройства и озеленения.

9. Контроль за выполнением настоящего постановления возложить на заместителя Премьер-министра Х. Караматова.

Председатель Кабинета Министров
И.КАРИМОВ

гор. Ташкент, 20 февраля 2001 г.

В Ташкенте состоялся двухдневный республиканский семинар-совещание с участием начальников городских и районных государственных налоговых инспекций.

РАЗГОВОР О НАЛОГАХ

Его открыл заместитель председателя Государственного налогового комитета Узбекистана Э. Гадоев. Выступая перед участниками семинара, председатель Государственного налогового комитета Узбекистана Б. Ходжаев особо обратил внимание на изменения в порядке налогообложения юридических и физических лиц в 2001 году, ответственные задачи, стоящие перед налоговыми органами в год 10-летия независимости нашей страны.

Наиболее отличившимся в работе начальникам городских и районных налоговых инспекций были вручены почетные грамоты и ценные подарки.

Н. МАКСИМОВА

МЕДАЛИ ЗА КАЧЕСТВО

Радостное сообщение из Испании пришло в адрес каракалпакского акционерного общества «Ходжейли таласы». На проводимой ежегодно в Мадриде конференции международной экспертной комиссии по качеству хлопка продукция акционерного общества отмечена сразу двумя золотыми медалями экспертных комиссий Германии и США.

Для получения наград руководитель «Ходжейли таласы» Файзулла Садуллаев приглашается в начале марта во Франкфурт-на-Майне и в конце марта в Нью-Йорк. Продукция «Ходжейли таласы» уже получала подобные награды в 1998 году в Мексике и в 1999 году в США.

НОВЫЕ ПРАВИЛА ДОРОЖНОГО ДВИЖЕНИЯ:

КАК БУДЕМ ЕЗДИТЬ?

С 1 марта нынешнего года на территории нашей республики будут введены Правила дорожного движения в новой редакции. В чем их отличие от действующих до сих пор правил, рассказывает начальник отдела Главного управления Госавтоинспекции МВД Республики Узбекистан Анвар Самигович СУЛАЙМАНХОДЖАЕВ:

— Вопросам обеспечения безопасности движения в республике уделяется большое внимание. Ведь от этого зависят жизнь и здоровье наших граждан. Так, в августе 1999 года был принят Закон Республики Узбекистан «О безопасности дорожного движения», а в декабре 2000 года — Постановление Кабинета Министров «Об утверждении правил дорожного движения в новой редакции». Отмечу, что действующие сейчас правила утверждались лишь МВД республики. Теперь же они утверждены правительственным постановлением, что значительно повышает их правовой статус.

В новой редакции правил изменены более 90 пунктов, утративших свою актуальность. В то же время включены 22 новых пункта и 3 знака. Это знаки 5.38 — «Жилой массив», 5.39 — «Конец жилого массива» и 5.40 — «Заезд при аварийных ситуациях».

Для чего понадобились эти знаки? Дело в том, что введена новая глава из пяти пунктов «О порядке движения на жилых массивах». Теперь здесь запрещены учебная езда, стоянка грузовых автомобилей, чья масса превышает 3,5 тонны, стоянка автотранспорта с работающим двигателем, что наносит вред экологической обстановке. Кроме того, внутри жилых массивов пешеходы, как участники движения, будут пользоваться приоритетом перед водителями транспорта. Последние теперь обязаны уступать дорогу пешеходам в том случае, если она проходит внутри жилого массива.

Знак 5.40 введен в связи с тем, что в разделе правил, объединившем все пункты, касающиеся движения на крутых спусках и подъемах, появился новый пункт 20.2, предписывающий в случае неисправности автомобиля (например, отказ тормозной системы) обязательно с основной дороги съехать на специальную дорогу для аварийных случаев, обозначенную этим знаком.

Еще одно новшество заключается в том, что все пункты, касающиеся ограничения скоростных режимов, теперь собраны в одной главе правил. Максимально разрешенная скорость в населенных пунктах не изменилась. Она по-прежнему составляет 70 километров. Но вот вне населенных пунктов, где раньше для всех автобусов и грузовых автомобилей, чья масса свыше 3,5 тонны, разрешалась скорость до 90 километров в час, теперь в этом режиме могут двигаться только междугородные и микроавтобусы, а грузовики тяжелее 3,5 тонны и другие автобусы не должны ехать быстрее 80 километров в час. Скорость для грузовых автомобилей с прицепами ограничена 70 километрами в час, перевозить людей в грузовиках можно не быстрее, чем со скоростью 60 километров в час, а при буксировке механических транспортных средств, независимо от того, где это происходит, запрещается развивать скорость быстрее, чем 50 километров в час.

Зато мотоциклисты вне населенных пунктов могут ехать на 10 километров в час быстрее, то есть их скорость теперь ограничена 80 километрами в час. Что же касается водителей легковых и прочих автомобилей с массой не более 3,5 тонны, то они по-прежнему могут здесь передвигаться со скоростью до 100 километров в час.

Есть изменения в правилах, касающихся обгона. Раньше обгоном считался выезд транспортного средства на встречную полосу движения. В этом случае водитель был обязан вернуться в свой ряд сразу по завершении маневра. Сейчас же под понятием «обгон» подразумевается выезд машины с занимаемой полосы в другой ряд, и при наличии двух или нескольких полос он может не возвращаться в тот же ряд, а продолжать движение. По-прежнему обгон разрешен лишь с левой стороны, кроме тех случаев, когда впереди идущее транспортное средство собирается свернуть влево и подает соответствующий сигнал. Тогда можно обогнать его справа.

Расширилось и само значение понятия «водитель». В соответствии со старыми правилами им обозначался человек, управляющий транспортным средством. Теперь к нему приравнены, например, инструкторы по обучению вождению, лица, передвигающиеся на животных и погонщики скота. Это значит, что юридически они несут одинаковую ответственность за обеспечение безопасности движения.

Безусловно, очень важно довести все изменения в Правилах дорожного движения до его участников. Уже выпущены брошюры с правилами на узбекском языке и в самое ближайшее время они появятся и на русском. Ответственные работники ГАИ выступают с разъяснениями по телевидению, радио и в прессе. Организованы занятия с участием сотрудников Госавтоинспекции и инженеров по безопасности движения на автопредприятиях. Ведется необходимая работа по пропаганде и обеспечению безопасности на наших дорогах.

Александр АРИСТОВ

Экология

ПРИРОДА ТРЕБУЕТ ЗАЩИТЫ

Итоги всех трех этапов Дней экологии и здоровья, прошедших в Узбекистане в прошлом году, были обсуждены на собрании, которое состоялось в Международном фонде экологии и здоровья «Экосан». В нем приняли участие члены республиканского оргкомитета по проведению этой акции, представители министерств, ведомств, общественных организаций, крупных промышленных предприятий страны.

Решение экологических проблем стало одним из приоритетных направлений политики руководства независимого Узбекистана, отмечалось на собрании. Для создания необходимой правовой базы было принято около 100 законодательных документов, прямо или косвенно связанных с охраной окружающей среды и природопользованием. За нарушение природоохранного законодательства предусмотрена уголовная, административная и имущественная ответственность.

Однако, несмотря на принимаемые меры, экологическая обстановка в нашей стране остается по-прежнему напряженной. В республике зарегистрировано 1.800 предприятий, имеющих в общей сложности более 80 тысяч стационарных источников загрязнения атмосферного воздуха. При этом наиболее загрязненным является восточный регион страны, где сконцентрированы индустриальные города и районы. В первую очередь — это Ферганская долина и столичная область. По результатам бактериологических исследований качества водопроводной воды наихудшей она оказалась в Сырдарьинской, Хорезмской и Ташкентской областях. А наиболее неблагоприятной по своим химическим показателям — в Каракалпакстане и Андижане.

Одним из способов улучшения ситуации стало ежегодное проведение Дней экологии и здоровья. В 2000 году они проходили под девизом «Здоровая среда — основа здорового поколения». Эта акция направлена на максимальное привлечение общественности к реализации программ по охране окружающей среды, к улучшению санитарного состояния каждой махалли, района, города. Важной составляющей Дней экологии и здоровья является оказание гуманитарной и медицинской помощи населению экологически неблагополучных регионов. При содействии республиканских государственных и общественных организаций, предприятий, банков по линии фонда «Экосан» в такие районы в 2000 году была доставлена гуманитарная помощь стоимостью 73,2 миллиона сумов.

В ходе Дней проводятся и республиканские экологические субботники. В прошлом году в них приняло участие почти 16 миллионов человек. К местам свалок было вывезено 300 тысяч тонн промышленных и бытовых отходов, благоустроено около 20 тысяч объектов, посажено 10 миллионов деревьев.

По результатам Дней экологии и здоровья 2000 года был проведен республиканский смотр-конкурс на лучшие район, предприятие и махаллю. На собрании объявили его победителей. Ими стали Мирзо-Улугбекский район Ташкента, акционерное общество «Бекабадцемент» из столичной области и махалля «Бустон» Гулистана. Их представителям были вручены дипломы и премии фонда «Экосан».

На собрании также были объявлены условия нового республиканского смотра-конкурса «Независимость, экология и здоровье народа», посвященного 10-й годовщине независимости Узбекистана. Инициаторами его проведения стали фонд «Экосан», Комитет по вопросам окружающей среды и охраны природы Олий Мажлиса и Узтелерадиокомпания. Целью смотра-конкурса является организация широкой пропаганды достижений республики в решении экологических проблем за 10 лет, возрождение национальных традиций бережного отношения к природе, массовое привлечение населения к природоохранным мероприятиям.

А. ИВАНОВА (УзА)

Спрашивают — отвечаем

СУДЫ РАЗДВОИЛИСЬ

У нас много говорят о реформировании судебной системы Узбекистана. Хотелось бы узнать, в чем оно заключается и чем вызвано.
Р.ИСМАИЛОВ, Хорезмская обл.

На днях в печати был опубликован Закон Республики Узбекистан «О судах» в новой редакции. Реформа направлена на то, чтобы повсеместно обеспечить верховенство закона, социальную справедливость, гражданский мир и согласие, более надежно защищать права и свободы граждан, гарантированные Конституцией страны, законные интересы предприятий, организаций и учреждений.

Отныне только Верховный суд является судом общей юрисдикции, рассматривающим дела в сфере гражданского, уголовного и административного судопроизводства. Он рассматривает дела и в порядке надзора. Теперь в Узбекистане осуществляется специализация судов по категориям дел. Это означает, что в Каракалпакстане действуют два Верховных суда — по гражданским и уголовным делам. Такая же специализация коснулась областных судов и Ташкентского городского суда. Оба городских суда столицы уже выполняют свои функции — по гражданским делам в здании в районе Академгородка, по уголовным — по соседству с телестудией. Созданы и создаются также межрайонные суды по рассмотрению гражданских дел и районные — только по уголовным делам.

В Узбекистане функционируют также Высший хозяйственный суд, хозяйственные суды Каракалпакстана, областей и столицы. Их структура не претерпела существенных изменений. Что касается организации и порядка деятельности Конституционного суда Узбекистана, то они определяются отдельным законом.

Согласно закону в новой редакции, при Верховном суде и Высшем хозяйственном суде создаются научно-консультативные советы. В законе оговорено, что судопроизводство ведется на узбекском и каракалпакском языках или на языке большинства населения данной местности. Лица, не владеющие ни узбекским, ни каракалпакским языками, вправе участвовать в судебных действиях с помощью переводчика и выступать на родном языке.

Икрам АХМЕТОВ,
юрист

Вести НДПУ

ИЗУЧАЕМ ОСНОВНОЙ ЗАКОН

Сергелийский райсовет НПДУ продолжает организацию встреч в трудовых коллективах, посвященных изучению Конституции Узбекистана. На этот раз местом такой встречи стало АО «Узвторцветмет». Открывая ее, первый секретарь райсовета Л.А. Исматова остановилась на задачах, которые определены Распоряжением Президента И.А. Каримова об изучении Основного Закона нашего государства.

О правах и обязанностях граждан, закрепленных в Конституции страны, рассказал приглашенный на встречу начальник секретариата Уполномоченного Олий Мажлиса по правам человека (Омбудсмана) М.Н.Усманов. Он же ответил на многочисленные вопросы собравшихся.

Подводя итог разговору, секретарь первичной парторганизации НДПУ АО «Узвторцветмет» А.П. Шевченко высказал пожелание, чтобы подобные встречи на местах при содействии райсовета партии проводились регулярно.

М. ХУДАЙБЕРДИЕВА,
заведующая идеологическим отделом Сергелийского райсовета НДП Узбекистана

БУДУЩЕЕ – ЗА МОЛОДЕЖЬЮ

В тот день в актовом зале Ташкентского городского управления «Ташгаз» было особенно многолюдно. По инициативе первичной партийной организации здесь состоялось собрание, участники которого обсудили задачи, вытекающие из речи Президента И. А. Каримова на встрече с инициативной группой общественного движения молодежи «Камолот».

Перед собравшимися, среди которых были в основном молодые сотрудники управления, выступил первый секретарь Яккасарайского районного совета НДПУ Т. В. Сайфуллаев. Он отметил, что для руководства и партийной организации управления забота о молодежи всегда была на первом плане. И это не случайно. Ведь многие руководители «Ташгаза» и районных служб 30—40 лет назад пришли сюда тоже молодыми, и у многих в трудовой книжке так и осталась одна запись о приеме на работу.

Члены НДПУ — главный инженер «Ташгаза» С. К. Кучкаров, начальники Шайхантохурского, Мирзо-Улугбекского и Сергелийского районных управлений Б. Г. Шамсиев, Ш. Р. Файзуллаев и В. Ф. Батыргариев, начальник службы подземного газопровода Б. Б. Закиров и другие в своей работе всегда опираются на молодежь. Да и первый секретарь Яккасарайского райсовета НДПУ знает специальность газовика не понаслышке: начав трудовую деятельность слесарем, более двадцати лет проработал в «Ташгазе», стал одним из руководителей городского управления. И то, что здесь всегда царил дух сплоченности и взаимной поддержки, в немалой степени их заслуга. Понимая, что работа с газом не допускает разгильдяйства и безответственности, газовики старшего поколения обучают молодежь именно в таком духе.

Выступившие на собрании секретарь первичной парторганизации НДПУ, заместитель главного инженера Р. Т. Усманов, председатель профсоюзного комитета Х. А. Дадаев и другие поддержали инициативу, касающуюся молодежного общественного движения «Камолот», деятельность которого надо направить на активное участие в строительстве нового суверенного Узбекистана.

Г. КАРИМОВА,
консультант Яккасарайского райсовета НДП Узбекистана

В ЭТИ ДНИ

Пахтаабадский районный совет НДПУ совместно с районным хокимиятом проводит в первичных партийных организациях собрания, посвященные изучению Конституции Узбекистана. На них с докладами выступают члены пропагандистской группы областного совета НДПУ профессор Андижанского государственного инженерно-экономического института А. Тухтаев и доцент Андижанского государственного университета А. Мадумаров.

* * *

Состоялось очередное собрание депутатской группы НДПУ в Зарбдорском районном Совете народных депутатов. На нем был всесторонне обсужден вопрос об активизации депутатской деятельности.

* * *

Прошло собрание молодежного клуба при Чартакском районном совете партии. На нем были обсуждены задачи молодежи района, вытекающие из речи Президента Узбекистана И.А. Каримова на встрече с инициативной группой общественного молодежного движения «Камолот».

* * *

В Джамбайском районном совете НДПУ состоялась встреча, посвященная 560-летию со дня рождения великого поэта Алишера Навои. На ней с докладами выступили директор Центральноазиатского международного исследовательского института, доктор исторических наук, профессор А. Ахмедов и руководитель центра по изучению истории Узбекистана Самаркандского государственного университета Р. Юсупов.

* * *

По инициативе Пешкунского районного совета НДПУ в ширкатном хозяйстве имени Ибн Сино был проведен вечер, посвященный 560-летию со дня рождения Алишера Навои.

* * *

Праздничное мероприятие в честь 560-летия со дня рождения Алишера Навои провел Зарафшанский горсовет НДПУ. На вечере были объявлены победители проведенных первичными партийными организациями смотров-конкурсов на лучшую стенгазету и лучший детский рисунок. Им вручены подарки Зарафшанского городского совета НДПУ.

* * *

По инициативе Ферганского районного совета партии на шелкомотальной фабрике проведен вечер, посвященный Году матери и ребенка. Перед собравшимися выступили медицинские работники и правоведы, а также первый секретарь Ферганского областного совета НДПУ А. Игамбердиев.

* * *

В лицее № 21 Учкуприкского района состоялось собрание, посвященное изучению Устава и Программы Народно-демократической партии Узбекистана. Затем 28 учащимся, вступившим в ряды НДПУ, были торжественно вручены партийные билеты.

* * *

Учкурганский районный совет партии организовал в профессиональном колледже беседу на тему «Здоровая мать — здоровое дитя», посвященную Году матери и ребенка.

Пресс-служба ЦС НДП Узбекистана

Актуальная тема

КАКИМ БЫТЬ «КАМОЛОТУ»?

В эти дни молодежь Узбекистана активно обсуждает вопросы, связанные с молодежным движением «Камолот». Естественно, большой интерес к этому проявляют партийные организации и советы НДП Узбекистана, которые поддерживают тесные контакты со всеми общественными объединениями республики. Поделиться своими мыслями о том, каким быть новому молодежному движению, мы попросили первого секретаря Мирзо-Улугбекского райсовета НДПУ Рано Джаббаровну САТТАРОВУ. Вот что она сказала:

— На состоявшемся 24 января собрании Президент Ислам Каримов подчеркнул: «Сегодня для нас должна быть очевидной одна простая истина: самые благородные цели, стоящие сегодня перед нами, — и великое будущее нашей страны, и наш завтрашний день, свободная жизнь и благоденствие, и то, какое место займет Узбекистан в мировом сообществе в XXI веке, — все это зависит прежде всего от нового поколения, от того, какими людьми вырастут наши дети». Иными словами, речь идет о создании молодежного движения, которое реально смогло бы объединить силы и творческую энергию нашего юношества.

Принимал участие в этом собрании и секретарь ЦС НДПУ Аслитдин Рустамов. Сразу после этого в Центральном Совете собрали участников молодежного клуба «Истикбол», который объединяет большую аудиторию из различных вузов столицы, организаций и учреждений. Было много интересных, содержательных выступлений.

Мы, секретари районных советов партии, внимательно слушали каждого выступавшего. Конечно, все соглашались с тем, что такое движение нужно. Все отмечали, что для его эффективной деятельности требуется соответствующая материальная база. Что это движение должно поддерживать молодежь во всех ее начинаниях, от создания коллектива художественной самодеятельности до трудоустройства. Говорилось и о необходимости улучшения патриотического воспитания, о внимании к «трудным» подросткам.

В связи с этим хочу сказать, что недавно Мирзо-Улугбекский райсовет НДПУ подписал соглашение о сотрудничестве с руководством Высшего командного общевойскового училища, которое своей основной целью провозглашает укрепление связей между армией и народом, воспитание молодежи в духе преданности и любви к Отечеству. В преддверии Дня защитника Родины в январе мы провели встречу с курсантами училища, поздравили их с праздником, лучшим вручили памятные подарки. Планом мероприятий на год предусмотрены встречи с писателями, поэтами, мастерами искусств, беседы и лекции, встречи с представителями трудовых коллективов, махаллей, учебных заведений.

Возвращаясь к теме, каким быть «Камолоту», хочу сказать, что, на мой взгляд, он призван стать другом и советчиком для каждого молодого гражданина республики, помогая ему найти свое место в жизни.

Мы часто говорим о существовании молодежного крыла в нашей партии, вовлекаем наиболее активную часть молодежи в наши ряды. Еще в 1998 году в нашем районе при поддержке райсовета НДПУ были созданы клуб молодых предпринимателей, клуб девушек, клубы по интересам, деятельность которых на Политисполкоме ЦС НДПУ была оценена как хороший пример взаимодействия партии с молодежью. А недавно при Мирзо-Улугбекском райсовете был создан молодежный политклуб «Истикбол», в работе которого мы постараемся полнее использовать богатый научный потенциал институтов АН Узбекистана, расположенных на территории района.

В новой Программе нашей партии, принятой на ее III съезде, говорится, что НДПУ выступает за разработку и последовательную реализацию целостной политики государства по защите интересов молодежи, за создание политико-правовых, экономических и материально-технических условий для социального становления каждого молодого человека как свободной и гармонично развитой личности. Думаю, что это в полной мере соответствует тем целям, которые предстоит решать движению «Камолот».

Несколько месяцев назад был создан Комитет Олий Мажлиса по делам молодежи, сейчас идет активная подготовка Закона «Об основах государственной молодежной политики в Республике Узбекистан» в новой редакции. Я считаю, что надо ускорить процесс принятия этого Закона, чтобы у создателей нового «Камолота» была надежная правовая база.

С моей точки зрения новое молодежное движение должно быть полностью освобождено от бюрократизма и формализма, оно должно обязательно учитывать каждую инициативу, каждое предложение вступивших в него рядовых членов. Ведь не секрет, что большинство их и не знали, чем занимался «Камолот», так как в его работе не было никакой гласности и подотчетности. Хотелось бы, чтобы это движение объединило в своих рядах союзы молодых ученых, молодых композиторов, молодых поэтов, направляя их деятельность на достижение благородной цели — процветание Родины.

Думаю, что деятельное участие в этом примут все социальные институты — семья, махалля, учебные заведения, учреждения культуры, средства массовой информации.

Хороший старт взяло в наступившем году малое государственное предприятие «Бек-нон», что в Бектемирском районе столицы.

— В 2000 году, — говорит директор предприятия Любовь Алиева, — мы произвели 3827 тонн хлеба и хлебобулочных изделий, более 8 тонн кондитерских и 21 тонну макаронных изделий.

Продукция МГП пользуется стабильным спросом у населения. Покупателей в первую очередь привлекает качество изделий и то, что «Бек-нон» постоянно обновляет ассортимент выпускаемой продукции. К настоящему времени он составляет около сорока наименований.

В успехах коллектива велика заслуга первичной организации НДПУ, которая насчитывает 30 человек. Примечательно, что первичка живет не только заботами своего предприятия, но и живо интересуется делами районной и городской парторганизаций. Информацию об этом всегда можно найти в партийных изданиях. Кстати, на 2001 год здесь выписали десять комплектов газеты «Голос Узбекистана», так что проблем с получением свежих новостей на «Бек-нон» не возникает.

НА СНИМКЕ: второй секретарь Бектемирского райсовета НДПУ Мавлюда Каримова беседует с членом партии, передовиком производства пекарем МГП «Бек-нон» Едгаром Абдурасиловым.

Фото Зосима СОКОЛОВА

Зарубежный калейдоскоп

ЧТО ПОМОЖЕТ СЕРДЦУ

Врачи из Американской кардиологической ассоциации выступили с сенсационным заявлением.

Они утверждают, что красное вино, вопреки мнению европейских ученых, отнюдь не является средством профилактики сердечно-сосудистых заболеваний. Американские кардиологи считают, что на сердце положительно влияет потребление овощей и фруктов, а вино только вредит, вызывая гипертонию, аритмию, инсульт.

СЛЕПЫЕ ЗА РУЛЕМ

Производство автомобилей для слепых стало частью деятельности знаменитого «Форда» и других американских автомобильных концернов.

А недавно бывший офицер дорожной полиции Кен Мосс, работающий сейчас испытателем таких автомобилей, установил рекорд скорости — 210 километров в час. Ничего бы в том удивительного не было, если бы Кен хоть что-нибуть видел. Но он семь лет назад полностью ослеп.

СКЕЛЕТ ОКАЗАЛСЯ РОДСТВЕННИКОМ

У преподавательницы биологии одной из школ Лиона был сердечный друг генетик Поль Дешан.

Он из любопытства сделал генетический анализ учебного пособия — человеческого скелета, стоявшего в кабинете анатомии, и убедился, что он принадлежит далекому предку его подруги по материнской линии. Впечатлительная учительница, узнав правду, тут же перешла на работу в другую школу.

ДЕДУШКИ ПОДРАЛИСЬ ИЗ-ЗА БАБУШКИ

Двум 93-летним старичкам из Лондона приглянулась одна 80-летняя соседка.

Не найдя мирного решения, они решили выяснить отношения на кулаках. В результате одного из них с проломом черепа увезли в больницу. А старушку хватил инфаркт, когда она узнала о случившемся.

ХОТЕЛ ПОБЫТЬ ПРЕЗИДЕНТОМ

Бразильские полицейские арестовали своего коллегу, который на протяжении нескольких месяцев выдавал себя за президента страны.

Получив каким-то образом изрядное количество правительственных электронных адресов, сержант из Рио-де-Жанейро рассылал государственным мужам депеши, в которых назначал или отменял поездки в зарубежные страны, критиковал систему безопасности дворца и даже жаловался на свою, то есть президентскую жену. К счастью, нанести большого урона родной Бразилии полицейский, имя которого держится в секрете, не успел.

БЕЗ ТОРМОЗОВ ИНТЕРЕСНЕЕ

В ряде стран, особенно в США, становится популярным велополо.

Игроки гоняют битами мяч, сидя на велосипедах. Для большей зрелищности их машины лишены тормозов, и чтобы остановиться, они с лязгом ударяются друг о друга. Велосипедисты, не слезая с сидений, вступают с соперниками в рукопашный бой, стремясь скинуть их на землю.

По материалам печати подготовила А. ПЕРЧЕНКО

АКЦИОНЕРНОЕ ОБЩЕСТВО ОТКРЫТОГО ТИПА «НОН-НЕЪМАТ»

сообщает, что 23 марта 2001 года в 10.00 состоится годовое общее собрание акционеров по адресу: г.Ташкент, ул. Циолковского, 472

ПОВЕСТКА ДНЯ:

1. Утверждение отчета финансово-хозяйственной деятельности АООТ «Нон-Неъмат» за 2000 год.
2. Утверждение отчета ревизионной комиссии.
3. Утверждение порядка распределения прибыли и начисления дивидендов.
4. Разное.

Наблюдательный совет

БАЛАНС

в тыс.сум.

	АКТИВ	ПАССИВ
1. Уставный фонд		2780
2. Резервный капитал		1945
3. Нераспределенная прибыль		3347
4. Кредиторская задолженность		3802
5. Основные фонды и прочие внеоборотные активы	4900	
6. Запасы и затраты	2782	
7. Денежные запасы	354	
8. Дебиторская задолженность	3838	
Баланс за 2000 год	11874	11874
Доходы	104493	
Расходы и обязательные платежи	103630	
Чистая прибыль	863	

ПРОСПЕКТ ЭМИССИИ АООТ «НОН-НЕЪМАТ»

I. ОСНОВНЫЕ СВЕДЕНИЯ ОБ ЭМИТЕНТЕ:

1. Полное и сокращенное наименование эмитента: Акционерное общество открытого типа, АООТ «НОН-НЕЪМАТ».
2. Юридический адрес: город Ташкент, Мирзо-Улугбекский район, улица Циолковского, 472.
3. Номер и дата государственной регистрации эмитента в хокимияте №505-ХК от 11.09.1995г.
4. Организационно-правовая форма: Акционерное общество открытого типа.
5. Юридический адрес корпорации, в состав которого входит эмитент: «Уздонмахсулот», адрес: ул. Лахути, 36.
6. Расчетный счет: 20208000900190632001 в Кибрайский филиал Узсавдогарбанка, МФО 00410.
7. Проспект эмиссии зарегистрирован Центром по координации и контролю за функционированием рынка ценных бумаг при УГКИ по городу Ташкенту от 11.09.95г.

II. ПОРЯДОК РАСПРЕДЕЛЕНИЯ АКЦИЙ:

1. Исходные данные:
а) уставный фонд — 2780 тыс. сумов
б) количество акций — 5560 шт.
в) номинал одной акции — 500 сумов
Все акции имеют одинаковую номинальную стоимость.
2. Простые именные акции, приобретаемые членами трудового коллектива по номинальной стоимости:
а) доля акций — 15,4 процента
б) сумма акций — 428 тыс. сумов
в) количество акций — 856 шт.
3. Простые именные акции, держателем которых является Госкомимущества:
а) доля акций — 25 процентов
б) сумма акций — 695 тыс. сумов
в) количество акций — 1390 шт.
4. Простые именные акции, подлежащие свободной продаже:
а) доля акций — 34,6 процента
б) сумма акций — 962 тыс. сумов
в) количество акций — 1924 шт.
5. Простые именные акции, подлежащие реализации иностранным инвесторам:
а) доля акций — 25 процентов
б) сумма акций — 695 тыс. сумов
в) количество акций — 1390 шт.
6. Форма выпуска акций: безналичная, с хранением записей в национальном депозитарии «ВАКТ».
7. Порядок, размеры, сроки размещения и продажи акций:

1. Акции всего	2780 тыс. сумов	100%
2. Акции, сохраняемые за государством	695 тыс. сумов	25%
3. Размещение простых акций среди членов трудового коллектива	428 тыс. сумов	15,4%
4. Акции, подлежащие свободной продаже	962 тыс.сумов	34,6%
5. Акции, реализуемые иностранным инвесторам	695 тыс. сумов	25%

Криминальные истории

КЛАДОВЩИК В РОЛИ ВАЛЮТЧИКА

Ходжамурат Гадоев, житель кишлака Чораган Сариасийского района Сурхандарьи, заведовал складом торгового дома «Сурхон-туз». Соль не приносила кладовщику больших доходов. Поэтому он еще прирабатывал на купле и перепродаже фруктов и овощей, совершая многодневные вояжи в российские города, вплоть до Москвы. Но и на этом поприще Гадоев, похоже, не разбогател.

Досадный случай, приключившийся с ним на одном из базаров российской столицы, подсказал ему, как быть. Оптовые покупатели, некие Эдик, Роман и Марик вручили узбекистанцу за привезенный товар 8 тысяч американских долларов. Радости Гадоева не было предела: наконец-то улыбнулось счастье. Однако ликование длилось недолго. Еще до отъезда домой продавец выяснил, что он стал обладателем не настоящих долларов, а поддельных, изготовленных с помощью компьютерной техники. Гадоев негодовал и проклинал судьбу. Но никуда о случившемся не заявил. А пришел к такому, на его взгляд, единственно верному выводу: меня надули, надую кого-нибудь и я. Ведь фальшивые доллары на вид были очень похожи на настоящие.

Гадоев прекрасно понимал, чем грозит ему незаконная валютная операция. Поэтому он решил действовать чужими руками. Кладовщик приехал в Ташкентскую область и остановился в Бекабаде. Здесь жила знакомая Гадоева Шохида Ганиева. Ей он и предложил сплавить фальшивки по рыночному курсу. Гость согласился с условием Ганиевой — «услуга» будет стоить 700 настоящих долларов.

Но и Ш. Ганиева сама не рискнула заняться валютной операцией в обход правил, а решила прибегнуть к услуге своей подруги Камилы Исадовой, проживавшей в ширкатном хозяйстве имени А. Артыкова Янгиюльского района и считавшейся «своим человеком» на городском базаре Янгиюля. Соблазн быстро и легко заработать кучу денег был настольно велик, что уговорить ее пойти на аферу не составило большого труда. Базар Янгиюля она отклонила, а предпочла Ташкентский ипподром, где, как она считала, можно провернуть любую махинацию.

Увы, не вышло — Исадову задержали с долларами во время противозаконной сделки на одной из соседних с ипподромом улиц. Торговка не учла одного: скупщики и продавцы долларов здесь не терпят конкурентов.

Задержанная не стала утаивать, откуда у нее доллары. Так вышли на Ганиеву, затем и на организатора и вдохновителя всего дела Гадоева. Он еще не знал о судьбе своих фальшивок, когда к нему в глухой кишлак Чораган пожаловали непрошеные гости — оперативники из Ташкента с ордером на обыск в его доме. Поэтому он, естественно, не успел припрятать оставшуюся у него стодолларовую купюру и два пакета с опием. Их изъяли в качестве вещественных доказательств, а самого хозяина препроводили в столицу для проведения следственных действий по возбужденному уголовному делу.

На следствии Гадоев признал свою вину, но в Ташкентском городском суде при рассмотрении дела по обвинению всей группы он ловчил и изворачивался. Как часто бывает, организатор, стремясь смягчить свою вину, обвинял во всем соучастниц. Якобы он вручил доллары Ганиевой лишь для временного хранения, будто в Сурхандарье не нашлось места для этого. Якобы Ганиева задумала сбыть валюту по собственной воле. Гадоев договорился до того, что наркотик, обнаруженный в его сундуке, принадлежит не ему. И как он там оказался, ему не ведомо.

Суд под председательством судьи А. Курбанова после долгого и кропотливого рассмотрения дела, всестороннего изучения всех приобщенных к нему материалов пришел к выводу, что следователи правильно квалифицировали преступные деяния всех троих соучастников, обвинив их в попытке сбыть поддельные деньги в особо крупном размере. Гадоева еще обвинили в незаконном приобретении и хранении наркотического средства. По совокупности ему назначили 12 лет лишения свободы. К его соучастницам суд подошел индивидуально, учтя ряд смягчающих обстоятельств. Каждая из них приговорена к 7 годам лишения свободы.

Верховный суд республики оставил приговор городского суда без изменения, и он вступил в законную силу.

И. КРАМОВ

Операция «Шароб»

«БУЛУНГУР» ПОЧТИ НЕ ВИДЕН

Нуринисо Ашурова из города Булунгура не только сама избрала стезю незаконного «предпринимательства» — торговлю спиртом и фальшивыми акцизными марками, но и привлекла к этому «бизнесу» свою невестку Наргизу. Обе торговки были увлечены сделкой — продажей 220 литров спирта, за который они намеревались получить 407 тысяч сумов. Кроме этого, у них были с собой 1000 водочных крышек, 400 водочных этикеток и 200 фальшивых акцизных марок с одинаковым номером, размноженных с помощью цветного ксерокса.

В ожидании этого водочного «комплекта» рядом с Ашуровыми стоял покупатель некто Ибрагим Абдуллаев. Всех троих задержали оперативные работники Управления по борьбе с правонарушениями в налоговой сфере (УБПНС) Самаркандской области и сотрудники Службы национальной безопасности.

Этот факт — лишь одно звено из цепочки нарушений, выявленных в ходе операции «Шароб», проведенной работниками Главного оперативного управления по борьбе с правонарушениями в налоговой сфере Государственного налогового комитета и его территориальными подразделениями. Операция направлена против незаконного производства и реализации алкогольной продукции и спирта.

Конечно же, Нуринисо и Наргиза Ашуровы торговали спиртом, не имея ни специального разрешения, ни сертификата качества, в нарушение всех правил торговли. Во время расследования выяснилось, что спирт свекровь и невестка незаконно приобретали в акционерном обществе «Булунгур-1», перепродавая его по более высокой цене теневикам водочного бизнеса.

Против Ашуровых возбуждено уголовное дело. В ходе расследования наверняка будет дан ответ на многочисленные вопросы, возникшие у налоговиков, в том числе такой: где и у кого торговки купили фальшивые акцизные марки и водочные этикетки?

В тот же день в Булунгурском районе оперативные работники проверили заводской склад АО «Булунгур-1», специализирующийся на производстве спиртных напитков, и обнаружили недостачу 3303 литров ректифицированного спирта почти на два миллиона сумов. Как оказалось, начальник цеха винзавода Д. Тоиров, сговорившись с руководителем АО «Булунгур-1» Н. Камоловым и другими лицами, систематически «экономил» ректифицированный спирт, предназначенный для повторной переработки винной продукции, и полученные таким образом излишки спирта продавал налево. К тому же бухгалтерия предприятия принятый от хозяйств виноград не оприходовала полностью, ягоды брали ловкачи для производства «левых» десертных вин. Таким вот макаром на складе скопились излишки алкогольной продукции и спирта на 20,5 миллиона сумов.

То, что Н. Камолову оказали уважение, доверили возглавить АО, видимо, сам он истолковал как вседозволенность: мол, что хочу, то и ворочу. Ничем иным нельзя объяснить творившееся в «Булунгуре». Под руководством Н. Камолова Д. Тоиров, а также заведующий складом М. Тоиров, главный бухгалтер И. Тошбеков и рабочий цеха О. Пулатов чувствовали себя вольготно и спокойно занимались грязными делишками. Так, главбух винзавода Тошбеков с одобрения своего шефа Камолова уничтожил грузовые накладные на вывезенные в неизвестном направлении 11,6 тонны концентрата виноградного шербета стоимостью 6 миллионов 380 тысяч сумов. Весь «навар» на укрытый товар освоили ловкачи с «Булунгура».

Однако и на этом «подвиги» булунгурцев не закончились. Как установили оперативники, завскладом М.Тоиров, опять-таки по договоренности с Камоловым, оприходовал полученные 13 декабря прошлого года с фирмы «Самарканд узумлари» запасные детали для тракторов и полиэтиленовую пленку на сумму 1 миллион 149 тысяч сумов. А уже 14 декабря, согласно грузовой накладной, указанная продукция была якобы отправлена в ширкатное хозяйство «Галаба». Однако на самом деле, поддельная доверенность и бухгалтерские документы, ретивые мошенники присвоили и эти товарно-материальные ценности, а точнее деньги, вырученные за них.

Воистину правильно говорят в народе: не суй все пять пальцев в рот, а то подавишься. Против председателя АО «Булунгур-1» Н. Камолова, главного бухгалтера винзавода АО И. Тошбекова, завскладом М. Тоирова, О. Пулатова возбуждено уголовное дело. Ведется следствие.

По итогам операции «Шароб», проведенной Главным оперативным управлением по борьбе с правонарушениями в налоговой сфере Государственного налогового комитета и его территориальными подразделениями, против 63 правонарушителей возбуждены уголовные дела, материалы по 20 делам переданы в суд, по 108 фактам правонарушений проводится дознание. В оперативно-розыскных мероприятиях приняли активное участие и сотрудники правоохранительных органов.

В ходе операции «Шароб» изъяты незаконно произведенная и реализуемая алкогольная продукция и спирт на сумму 67 миллионов 573 тысячи сумов.

Надежда МАКСИМОВА

ТЕЛЕВИДЕНИЕ

ПОНЕДЕЛЬНИК, 26

Телеканал «Ўзбекистон»

6.00 «Ассалом, Ўзбекистон!»
8.00-8.45 «Тахлилнома».
8.45, 17.55 ТВ-маркет.
8.50 «Ўзбектелефильм» представляет. «Бибихоним».
9.00 2001 год - Год матери и ребенка. «Мехр нури ёғар доим». Музыкальная программа.
9.30, 11.25 ТВ-метео.
9.35 «Волшебная антилопа». Мультфильм.
9.50 «Разнообразие цветов».
10.00, 12.00, 14.00, 18.00 Новости
10.05 Кинотеатр ТВ-1. «Незнакомый наследник». Художественный фильм.
11.30 Концерт.
12.05 «Мировой футбол».
12.35 «Олтин тож». Телевизионная игра.
13.00 «Аския».
13.30 «Олам». Телеальманах.
14.10 ТВ-1 представляет.
14.25 «Балли, раислар!».
14.55 Эстрадные мелодии.
15.10 «Бешбармак». Тележурнал.
15.30 «Национальное благо».
16.00 ТВ-клип.
16.05 Международный цирковой фестиваль в Монте-Карло (Франция). 1-я часть.
16.55 «Служу Отечеству».
18.10 Мультфильм.
18.35 «Программа народного образования в действии».
18.45 «Радость удачи». Телешоу.
19.05 «Фермер». Тележурнал.
19.30 «Ахборот» (рус.)
20.00 Вечерние сказки.
20.15 FCN «Новости Узбекистана» (англ.)
20.30 «Ахборот».
21.05 «Навоийхонлик».
21.20 «Политика и люди».
21.35 «Кўшигимиз Сизга армуғон». Музыкальная программа.
22.15 «Филипп Марлоу». Премьера телесериала. 2-я серия.
23.05 «Ахборот».
23.10 «Ахборот».
23.45 Ночной сеанс. Художественный фильм.
1.10-1.15 Символы Родины.

Уз ТВ II

8.55 Программа передач.
9.00 «Давр тонги».
10.00 Студия «Новое поколение»: «Домашнее задание».
10.25 «Манзур».
10.45 2001 год - Год матери и ребенка. «Фарзандим-жигарбандим».
11.00 «Давр». Обзор недели.
11.40, 15.45 Музыкальные минуты.
11.50 Из фонда УзТВ. «После 2000 года». Телесериал.
12.25 «Девона». Спектакль. 1-я серия.
13.15 Мультфильм.
13.30 «Автосалтанат».
13.45 «Термез». Телезарисовки.
13.55 «Девона». Спектакль. 2-я серия.
14.55 «География мира»: «Акулы».
15.55 Спортивный еженедельник.
16.10 «Миссис Джейн». Художественный фильм. 1-я серия.
17.45 Программа передач.
17.30 Почта «Нового поколения».
17.50 «Золотой гвоздь». Мультфильм.
18.00 «Камолот». Телеконкурс любителей.
18.20 «Ўйғониш асри». Молодежь и история.
18.45 Вечерние мелодии.
18.55, 21.55 ТВ-метео.
19.00 «Давр». Информационная программа.
19.30 ТВ-анонс и Эколаш.
19.35 «Қишлоқдаги тенгдошим».
19.55 Мелодии молодости.
20.05 Голос молодежи.
20.30 «Жан Кристоф». Телесериал.
21.30 «Бир ўлка-ки».
21.50 «Золотое наследие».
22.00 «Давр». Информационная программа.
22.35 Ночные мелодии и Эколаш.
22.45 «Даллас». Телесериал.
23.30 «Давр». Информационная программа.
23.45 Футбол на телеканале «Ешлар». Лучший матч недели.
1.15-1.20 «Спокойной ночи».

Уз ТВ III

18.05 Мультфильм.
18.15 «О тебе и для тебя».
18.30, 20.00, 21.30, 23.15 «Пойтахт». Информационная программа.
18.55 Сериал на ТТВ. «Санта-Барбара».
19.35 «С любовью к вам».
20.25 «Табриклаймиз-кутлаймиз».
21.10, 22.25 Телегазета «Экспресс».
21.55 «Защитники правопорядка».
22.25 Сериал на ТТВ. «Держите вора». 11-я серия.
23.45 Кинооко. «Клиент».
1.35-1.40 «Спокойной ночи, мой город!»

Международный телеканал

15.00-16.00 ТУРЕЦКОЕ ТЕЛЕВИДЕНИЕ
16.05 FCN «Новости Узбекистана» (англ.)
16.15 «Мультканусель».
16.30 «Вести».
17.00 «С новым счастьем-2». Сериал.
17.50 «Контакт».
18.05 «Сегодня в мире». Информационная программа.
18.15 CFI представляет: «Страна праздников».
18.40 «Клип-антракт».
18.45 «Жди меня».
19.40 «Кто хочет стать миллионером?» Телеигра.
20.45 «Спокойной ночи, малыши!»
21.00 «Время».
21.50 «Бизнес-ревю».
22.15 «Немецкая волна на ТВ-4».
22.35 «Клип-антракт».
22.45 Кинематограф: «Моя морячка». Художественный фильм.
23.55 «Ахборот» (рус.)
00.20 «Спокойной ночи!»

30-канал

18.35 «Роботы-ниндзя», мультсериал.
19.00 «Дерзкие и красивые», телесериал.
19.25 «Клуб «Белый попугай», юмористическая передача
19.50 «Ошикона», музыкальная программаи.
21.30 «Киновечер на 30-м»: «Меня это не касается», детектив.
23.15 «МЭШ». Юмористический сериал (США)

ОРТ

6.00 Телеканал «Доброе утро»
9.00 Новости
9.15 «Воздушные замки». Сериал
10.15 Поле чудес
11.10 «С легким паром!» В гостях у Михаила Евдокимова
11.40 История одного шедевра. В.Боровиковский. «Екатерина II в парке»
12.00 Новости
12.15 Телеканал «Добрый день»
12.55 Огонь на поражение в отечественном боевике «В последнюю очередь»
14.30 Документальный детектив. «Приморский спрут». Дело 1996 года
15.00 Новости (с сурдопереводом)
15.20 Звездный час
15.45 ...До шестнадцати и старше
16.20 Мультсериал «Покемон»
16.45 Веселые истории в журнале «Ералаш»
16.55 «Воздушные замки». Сериал
18.00 Вечерние новости (с сурдопереводом)
18.25 «Другие люди». Спецрепортаж
18.45 Жди меня
19.40 Премьера. «Кто хочет стать миллионером?» Телеигра
20.45 Спокойной ночи, малыши!
21.00 Время.
21.50 Сериал «Секретные материалы» («X-files»)
23.30 Взгляд
0.10 «На футболе» с Виктором Гусевым
0.45 Ночные новости

РТР

6.00 7.00 8.00 9.00 ВЕСТИ
6.15 «Мануэла». Телесериал (Италия - Аргентина)
6.50 7.50 МЕСТНОЕ ВРЕМЯ
7.15 СЕМЕЙНЫЕ НОВОСТИ
7.25 «Телепузики». Программа для детей
8.30 «Москва - Минск»
8.45 «Православный календарь»
9.15 Николай Еременко и Анжелика Неволина в боевике «Я объявляю Вам войну»
11.00 ВЕСТИ
11.30 «Санта-Барбара». Телесериал (США)
12.30 «Селеста». Телесериал (Аргентина)
13.30 Новая «Старая квартира»
14.00 ВЕСТИ
14.30 «Что хочет женщина». Ток-шоу с Кларой Новиковой и Еленой Яковлевой
15.00 «Луиза Фернанда». Телесериал (Венесуэла)
15.55 Журнал видеокомиксов «Каламбур»
16.25 Премьера телесериала «Простые истины»
17.00 ВЕСТИ
17.30 ВЕЧЕРНИЙ ЭКРАН. «Том и Джерри». Мультсериал (США)
17.40 ВЕЧЕРНИЙ ЭКРАН. Вадим Бероев, Анастасия Вознесенская, Александр Ширвиндт и Владислав Стржельчик в фильме «Майор «Вихрь» 2-я серия
19.00 ПРЕМЬЕРА. Наталья Гундарева, Анатолий Васильев, Евгений Стеблов и Игорь Верник в телесериале «ЛЮБОВЬ.RU»
20.00 ВЕСТИ
20.30 МЕСТНОЕ ВРЕМЯ. ВЕСТИ - МОСКВА
20.50 БОЛЬШОЙ РЕПОРТАЖ РТР. Аркадий Мамонтов. «Обратная сторона Дети»
21.25 «АНШЛАГ» и Ко
22.30 Михаил Жванецкий. «Простые вещи»
23.00 ВЕСТИ
23.30 МЕСТНОЕ ВРЕМЯ. «Мир сегодня»
23.40 ПОДРОБНОСТИ
23.50 «Дежурная часть»
0.00 «Репортер» с Михаилом Дегтярем. «Лошади»
0.15 АРХИВНЫЕ ТАЙНЫ. «Джеймс Бонд из Одессы»
0.45 «Спорт за неделю»

ТВ-6

8.45 Дорожный патруль.
Сводка за неделю
11.00 Новости
11.10 Мэриэл Хемингуэй в фильме «Маленькие мужчины»
13.05 «Все в сад!»
13.30 «Про любовь»
14.05 СКАНДАЛЫ НЕДЕЛИ
15.00 ДЕНЬ ЗА ДНЕМ
16.30 Мультфильмы:
17.00 Новости
17.30 Сериал «Тропиканка», 84 серия
18.50 ДИСК-канал
20.00 Юмористический сериал «Женаты...С дети...», 44 серия
20.40 Дорожный патруль. Сводка за неделю
21.25 «ПЕТЕРС поп-шоу»
22.00 НОВОСТИ ДНЯ
22.30 «ВЫ ОЧЕВИДЕЦ» с И. Усачевым «
23.30 Сериал «Пси-фактор: Избранное», 8 серия
0.35 Дорожный патруль
0.55 Новости
1.15 Сериал «Алло, Алло!», 71 серия
1.50 ДИСК-канал
2.25 Интернет-программа «СЕТЬ»
2.55 Дорожный патруль

ВТОРНИК, 27

Телеканал «Ўзбекистон»

6.00 «Ассалом, Ўзбекистон!»
8.00-8.35 «Ахборот».
8.35, 17.55 ТВ-маркет.
8.40 Обзор газет.
8.55 «Букет танца». Музыкальная программа.
9.15, 12.25 ТВ-метео.
9.20 «Встреча с чемпионом». Спортивная программа.
9.40 «Знаменитые женщины Востока».
10.00, 12.00, 14.00, 18.00 Новости
10.05 «Сельская жизнь».
10.20 Кинотеатр ТВ-1. «Потерпевшие претензии не имеют». Художественный фильм.
11.50, 14.10 ТВ-анонс.
12.05 «В мире путешествий».
12.30 Футбол. Последний чемпионат мира XX века. Испания-Словения.
14.15 Программа «Маъновият».
23.40 Ночной сеанс. «Повесть о человеческом сердце». Художественный фильм. 1-я серия.
00.35-00.40 Символы Родины.

Уз ТВ II

9.00 «Давр». Информационная программа.
9.15 Почта «Нового поколения».
9.35 «После 2000 года». Телесериал.
9.55 «Ўйғониш асри». Молодежь и история
10.15, 13.00 Музыкальные минуты.
10.25 «Даллас». Телесериал.
11.10 Голос молодежи.
11.30 Футбол на телеканале «Ешлар». Лучший матч недели.
13.10 «Жан Кристоф». Телесериал.
14.05 «Подводная одиссея команды Кусто». 69-я серия.
14.55 Спорт на телеканале «Ешлар»: Теннис.
15.40 «Миссис Джейн». Художественный фильм. 2-я серия.
16.40 «Право и обязанности».
17.00 «Сады Амира Темура». Видеофильм.
17.20 Программа передач.
17.25 Студия «Новое поколение»: «Боланинг тили».
17.45 Зарисовки о Родине.
18.00 «Опора».
18.20 «Сюжеты о весне». Телефильм.
18.30 «Авторейд».
18.45 Вечерние мелодии.
18.55, 21.55 ТВ-метео.
19.00 «Давр». Информационная программа.
19.30 ТВ-анонс и Эколаш.
19.35 «Давр»-интервью.
19.50 Поет Б. Рахимов.
20.05 «Марду майдон».
20.30 «Жан Кристоф». Телесериал.
21.30 Голос молодежи.
21.50 Золотое наследие.
22.00 «Давр». Информационная программа.
22.30 Ночные мелодии и Эколаш.
22.40 «Даллас». Телесериал.
23.25 «Давр». Информационная программа.
23.40 «Алая роза Каира». Художественный фильм.
0.50 Спорт на телеканале «Ешлар»: Чемпионат мира по снукеру.
1.40-1.45 «Спокойной ночи».

Уз ТВ III

18.00 Программа передач.
18.05 «Медицина для Вас».
18.30, 20.00, 21.30, 23.35 «Пойтахт». Информационная программа.
18.55 Сериал на ТТВ. «Санта-Барбара».
19.35 «С любовью к вам».
20.25 «Табриклаймиз-кутлаймиз».
21.10, 22.25 Телегазета «Экспресс».
21.55 «Взгляд на мир».
22.45 Сериал на ТТВ. «Держите вора». 12-я серия.
00.05 Кинооко. «Американская дочь».
1.35-1.40 «Спокойной ночи, мой город!»

Международный телеканал

15.00-16.00 ТУРЕЦКОЕ ТЕЛЕВИДЕНИЕ
16.05 «Мультканусель».
16.25 «Клип-антракт».
16.30 «Вести».
17.00 «С новым счастьем-2». Сериал.
17.55 «Сегодня в мире». Информационная программа.
18.05 «Клип-антракт».
18.15 «Все путешествия команды Кусто». Сериал.
18.50 «Два рояля».
20.15 «Живая планета».
19.45 «Убойная сила-2».
20.45 «Спокойной ночи, малыши!»
21.00 «Время».
21.50 «Бизнес-ревю».
21.55 «Х-спорт».
22.05 Звезды российской эстрады: «Господа офицеры». Концерт с участием О. Газманова.
23.05 Кинематограф: А. Буйнов в фильме «Хорошие и плохие».
00.45 «Ахборот» (рус.)
1.10 «Спокойной ночи!»

30-канал

09.30 «Как вам это нравится?!», развлекательная программа.
10.00 «Карапуз-ТВ»: «Динозаврики», мультсериал
10.30 Утренний киносеанс: «Капитан Фракасс», приключенческий фильм.1-серия.
18.35 «Спиди-гонщик», мультсериал.
19.00 «Дерзкие и красивые» , телесериал
19.25 «Пытливые умы», познавательная передача.
19.50 «Ошикона».Музыкальная программаи
21.30 Киновечер на 30-м: «Тарзан и затерянный город», фантастический фильм.
23.00 «Узингни курсат», развлекательная программа
23.15 «МЭШ», юмористический сериал (США)

ОРТ

6.00 Телеканал «Доброе утро»
9.00 Новости
9.15 «Воздушные замки». Сериал
10.15 Телеигра «Кто хочет стать миллионером?»
11.10 Пока все дома
11.45 История одного шедевра. И.Левитан. «Тихая обитель»
12.00 Новости
12.15 Телеканал «Добрый день»
12.50 Клаудиа Кардинале и Омар Шариф в фильме «Майриг». 1-я серия
14.10 Жди меня
15.00 Новости (с сурдопереводом)
15.20 Царь горы
15.45 ...До шестнадцати и старше
16.20 Мультсериал «Покемон»
16.45 Веселые истории в журнале «Ералаш»
16.55 «Воздушные замки». Сериал
18.00 Вечерние новости (с сурдопереводом)
18.15 Сериал «Все путешествия команды Кусто». «В царстве крокодила»
18.50 Здесь и сейчас
19.00 Как это было. Ограбление Сити-Банка. Дело хакера Владимира Левина. 1995 год
19.45 «Убойная сила - 2». 1-сер
20.45 Спокойной ночи, малыши!
21.00 Время.
21.50 Олег Табаков, Олег Ефремов и Евгений Леонов в фильме «Гори, гори, моя звезда»
23.35 Апокалипсис Розанова в программе «Цивилизация»
0.05 В.Леонтьев в музыкальной программе «Обратная сторона»
0.45 Ночные новости

РТР

6.00 7.00 8.00 9.00 ВЕСТИ
6.15 «Мануэла». Телесериал (Италия - Аргентина)
6.50 7.50 МЕСТНОЕ ВРЕМЯ
7.15 СЕМЕЙНЫЕ НОВОСТИ
7.25 «Телепузики». Программа для детей
8.30 «Утро с «Аргументами и фактами»
8.35 «Братец Кролик и братец Лис». Мультфильм
8.45 «Православный календарь»
8.50 МЕСТНОЕ ВРЕМЯ. «Дежурная часть»
9.15 МОЯ СЕМЬЯ. «Чего боится каждый мужчина»
10.25 «Откройте, милиция.» Документальный сериал. «Китайский синдром»
11.00 ВЕСТИ
11.30 «Санта-Барбара». Телесериал (США)
12.30 «Селеста». Телесериал (Аргентина)
13.30 ДНЕВНОЙ ЭКРАН. Новая «Старая квартира»
14.00 ВЕСТИ
14.30 ДНЕВНОЙ ЭКРАН. «Что хочет женщина». Ток-шоу с Кларой Новиковой и Еленой Яковлевой
15.00 «Луиза Фернанда». Телесериал (Венесуэла)
15.55 САМ СЕБЕ РЕЖИССЕР
16.25 Премьера телесериала «Простые истины»
17.00 ВЕСТИ
17.30 «Том и Джерри». Мультсериал (США)
17.35 ВЕЧЕРНИЙ ЭКРАН. Вадим Бероев, Анастасия Вознесенская, Александр Ширвиндт и Владислав Стржельчик в фильме «Майор «Вихрь» 3-я серия
19.00 ПРЕМЬЕРА. Наталья Гундарева, Анатолий Васильев, Евгений Стеблов и Игорь Верник в телесериале «ЛЮБОВЬ.RU»
20.00 ВЕСТИ
20.30 МЕСТНОЕ ВРЕМЯ. ВЕСТИ - МОСКВА
20.50 ВЕЧЕРНИЙ СЕАНС. Надежда Румянцева, Юрий Белов и Юрий Никулин в комедии «Неподдающиеся»
22.30 «Россия - начало». Премьера документального сериала
23.00 ВЕСТИ
23.30 МЕСТНОЕ ВРЕМЯ. «Мир сегодня»
23.40 ПОДРОБНОСТИ
23.50 «Дежурная часть»
0.00 МУЖЧИНА И ЖЕНЩИНА. Людмила Нарусова
0.50 ПОСЛЕДНИЙ СЕАНС. Изабель Юппер в фильме Клода Шаброля «Женское дело» (Франция)

ТВ-6

8.45 Дорожный патруль
11.00 Новости
11.10 КИНОТЕАТР ТВ- 6. Боевик «Проект «Охотник за теньюю» 4
13.05 Сериал «Пси-фактор: Избранное», 8 серия
14.00 КАТАСТРОФЫ НЕДЕЛИ
16.30 «ПЕТЕРС поп-шоу»
17.00 Новости
17.30 Сериал «Тропиканка», 85 серия
18.50 ДИСК-канал
20.00 Юмористический сериал «Женаты...С дети...», 45 серия
20.40 Дорожный патруль
20.50 Юмористическая программа «БИС»
22.00 НОВОСТИ ДНЯ
22.30 «СВ-шоу»: Эдуард ХАНОК»
23.30 Сериал «Пси-фактор: Избранное», 9 серия
0.35 Дорожный патруль
0.55 Новости
1.15 Сериал «Алло, Алло!», 72 серия
1.50 ДИСК-канал
2.25 Комедия «Малколм»
4.00 Дорожный патруль

СРЕДА, 28

Телеканал «Ўзбекистон»

6.00 «Ассалом, Ўзбекистон!»
8.00-8.35 «Ахборот».
8.35, 17.55 ТВ-маркет.
8.40 Обзор газет.
8.55 «Ўзбектелефильм» представляет: «По реке Куксув».
9.05 «Фавкулодда 20 дакика».
9.25 Лирические мелодии.
9.45, 12.20 ТВ-метео.
9.50 «Шаги медицины».
10.00, 12.00, 14.00, 18.00 Новости
10.05 Уроки алфавита.
10.25 «Песня о Родине». Публицистическая передача.
10.45 Кинотеатр ТВ-1. «Мачеха». Художественный фильм.
12.05 «На пути совершенства».
12.25 «Сказка про волшебный гранат». Мультфильм.
12.35 «Зулфияхоним қиссари».
13.00 К 10-летию Независимости Республики Узбекистан. «Новые мелодии». Республиканский конкурс национальной эстрадной песни и мелодии.
13.50, 15.30 ТВ-анонс.
14.10 «Яккама-якка жанг». Каратэ.
14.30 «Остонаси тиллодан». Литературная передача.
14.55 «От слов к мелодии». Музыкальная программа.
15.35 «Уйла, Изла, Тон!». Телесоревнования.
16.10 Международный цирковой фестиваль в Монте-Карло (Франция). 2-я часть.
17.20 «Инвестиция».
17.30 На экране - телесериал. «Индаба».
18.10 Для детей. «Қўзмунчоқ».
18.25 «Юки ерда қолмас элминнг».
18.40 «Аёл - дунёни тебратар». Художественно-публицистическая передача.
18.55 «Офарин».
19.05 «Человек и закон».
19.30 «Ахборот» (рус.)
20.00 Вечерние сказки.
20.15 «Лицом к лицу».
20.30 «Ахборот».
21.05 «Ойдиндир саньатнинг йўллари». Музыкальная программа.
21.45 «Гордость».
22.10 «Игра миллионов». Спортивная программа.
22.30 К 10-летию Независимости Республики Узбекистан. «Зўр карвон йўлида». Нукус - Учкудук.
22.50 «Номинг тилларда достон».
23.00 «Олам». Телеальманах.
23.35 «Ахборот».
00.10 «Повесть о человеческом сердце». Художественный фильм. 2-я серия.
1.20-1.25 Символы Родины.

Уз ТВ II

9.00 «Давр». Информационная программа.
9.15 Студия «Новое поколение»: «Боланинг тили».
9.35 «Бизнес-академия».
9.50, 12.00 Музыкальные минуты.
10.00 «После 2000 года». Телесериал.
10.20 «Давр»- интервью.
10.45 «Даллас». Телесериал.
11.30 «Бегойим».
11.50 Футбол на телеканале «Ешлар». Лига чемпионов.
12.55 «Сийрат».
13.15 «Твое время».
13.30 «Жан Кристоф». Телесериал.
14.25 Программа «Третья планета»: «Душа Испании».
15.15 «Мелодии Аму».
15.35 «Одил сўз».
15.55 «Подводная одиссея команды Кусто». Телесериал. 70-я серия.
17.00 «Галатепалик аллиё». Телевизионный художественный фильм.
17.30 Студия «Новое поколение»: «Спортплощадка».
17.50 «Голос молодежи».
18.10 «Келакол, Наврўз!» Музыкально-поэтическая композиция.
18.25 «Право и обязанности».
18.45 Вечерние мелодии.
18.55, 21.55 ТВ-метео.
19.00 «Давр». Информационная программа.
19.30 ТВ-анонс и Эколаш.
19.35 «Азизим».
19.55 «Профиль века».
20.15 «Жан Кристоф». Телесериал.
20.00 Спортлото.
20.10 «Очил дастурхон».
20.25 Голос молодежи.
20.45 Песни о любви.
21.00 Программа «Третья планета»: «Летчики-испытатели».
21.50 «Золотое наследие».
22.00 «Давр». Информационная программа.
22.30 «Каталог».
22.40 Ночные мелодии и Эколаш.
22.50 «Даллас». Телесериал.
23.35 «Давр». Информационная программа.
23.50 Футбол на телеканале «Ешлар». Лига чемпионов.
1.20-1.25 «Спокойной ночи».

Уз ТВ III

18.05 «Биз ва келажак авлод».
18.30, 20.00, 21.30, 23.45 «Пойтахт». Информационная программа.
18.55 Сериал на ТТВ. «Санта-Барбара».
19.35 «С любовью к вам».
20.25 «Табриклаймиз-кутлаймиз».
21.10, 22.10 Телегазета «Экспресс».
21.55 «Территория М».
22.40 Сериал на ТТВ. «Держите вора». 14-я серия.
19.35 «С любовью к вам».
20.25 «Табриклаймиз-кутлаймиз».
21.10, 22.15 Телегазета «Экспресс».
21.55 «Приватизация: шаг за шагом».
22.35 «Телефакт».
22.55 «Киты в море». Документальный фильм.
00.10 Мелодии и реклама.
00.15 Кинооко. «Шепот».
1.40-1.45 «Спокойной ночи, мой город!»

Международный телеканал

15.00-16.00 ТУРЕЦКОЕ ТЕЛЕВИДЕНИЕ
16.05 FCN «Новости Узбекистана» (англ.)
16.15 «Мультканусель».
16.30 «Вести».
17.00 «С новым счастьем-2». Сериал.
17.50 «В мире путешествии».
18.05 «Сегодня в мире». Информационная программа.
18.15 «Все путешествия команды Кусто». Сериал.
18.50 «Клип-антракт».
19.00 «Человек и закон».
19.40 «Кто хочет стать миллионером?» Телеигра.
20.45 «Спокойной ночи, малыши!»
21.00 «Время».
21.50 «Бизнес-ревю».
22.15 «СНН-шоу».
22.30 Из страницы фестиваля песен «Сан Ремо-2000».
23.00 Кинематограф: «Чужой». Художественный фильм.
00.15 «Ахборот» (рус.)
00.40 «Спокойной ночи!»

30-канал

09.30 «Даракчи», развлекательная программа.
10.00 «Карапуз-ТВ»: «Динозаврики», мультсериал
10.30 Утренний киносеанс: «Капитан Фракасс», приключенческий фильм, 2-серия
18.35 «Спиди-гонщик», мультсериал.
19.00 «Встреча с...». С. Пенкин.
19.50 «Ошикона», музыкальная программа
21.30 Киновечер на 30-м: «Шляпа», музыкальный фильм.
23.00 «Узингни курсат», развлекательная программа
23.15 «МЭШ», комедийный сериал

ОРТ

6.00 Телеканал «Доброе утро»
9.00 Новости
9.15 «Воздушные замки». Сериал
10.15 «Империя под ударом: Бастард»
11.15 Сериал «Все путешествия команды Кусто». «В дебрях Амазонки»
11.43 История одного шедевра. М.Шагал. «Над городом»
12.00 Новости
12.15 Телеканал «Добрый день»
13.15 «Трое в лодке, не считая собаки». Часть 2-я
14.25 «Смехопанорама» Евгения Петросяна
15.00 Новости (с сурдопереводом)
15.20 Страна чудес. «Тайна пиратского клада»
16.55 «Воздушные замки». Сериал
18.00 Вечерние новости (с сурдопереводом)
18.15 «С легким паром!» В гостях у Михаила Евдокимова
18.50 Здесь и сейчас
19.00 Документальный детектив. «Она хотела быть Никитой». Дело 1999 года
19.30 Веселые истории в журнале «Ералаш»
19.40 Поле чудес
20.45 Спокойной ночи, малыши!
21.00 Время.
21.55 Сильвестр Сталлоне в боевике «Изо всех сил»
23.40 Ирина Архипова. Русское Бельканто
0.30 Ночные новости

РТР

6.00 7.00 8.00 9.00 ВЕСТИ
6.15 «Мануэла». Телесериал (Италия - Аргентина)
6.50 7.50 МЕСТНОЕ ВРЕМЯ
7.15 СЕМЕЙНЫЕ НОВОСТИ
7.25 «Телепузики». Программа для детей
8.30 «Тысяча и один день»
8.45 «Православный календарь»
9.15 Александр Домогаров, Владимир Ильин и Борис Невзоров в фильме «Опасно для жизни» из цикла «Марш Турецкого»
11.00 ВЕСТИ
11.30 «Санта-Барбара». Телесериал (США)
12.30 «Селеста». Телесериал (Аргентина)
13.30 ДНЕВНОЙ ЭКРАН. Новая «Старая квартира»
14.00 ВЕСТИ
14.30 ДНЕВНОЙ ЭКРАН. «Что хочет женщина». Ток-шоу с Кларой Новиковой и Еленой Яковлевой
15.00 «Луиза Фернанда». Телесериал (Венесуэла)
15.55 «Планета КВН»
16.25 Премьера телесериала «Простые истины»
17.00 ВЕСТИ
17.30 Нина Русланова, Петр Вельяминов, Владимир Самойлов и Александра Завьялова в телесериале «Тени исчезают в полдень»
19.00 Наталья Гундарева, Анатолий Васильев, Евгений Стеблов и Игорь Верник в телесериале «ЛЮБОВЬ.RU»
20.00 ВЕСТИ
20.30 МЕСТНОЕ ВРЕМЯ. ВЕСТИ - МОСКВА
20.50 КОНЦЕРТНАЯ СТУДИЯ «РОССИЯ». Владимир Мулявин и ансамбль «Песняры». Передача из Государственного Концертного зала «Россия»
23.00 ВЕСТИ
23.30 МЕСТНОЕ ВРЕМЯ. «Мир сегодня»
23.40 ПОДРОБНОСТИ
23.50 «Дежурная часть»
0.00 «Репортер» с Михаилом Дегтярем. «Лошади»
0.15 АРХИВНЫЕ ТАЙНЫ. «Джеймс Бонд из Одессы»
0.45 «Спорт за неделю»

ТВ-6

8.45 Дорожный патруль
11.00 Новости
11.10 Комедия «Малколм»
13.05 Сериал «Пси-фактор: Избранное», 9 серия
14.05 Вкусная передача «ПАЛЬЧИКИ ОБЛИЖЕШЬ»
14.30 «Х-ФАКТОР»
16.30 «ПЕТЕРС поп-шоу»
17.00 Новости
17.30 Сериал «Тропиканка», 86 серия
18.50 ДИСК-канал
20.00 Юмористический сериал «Женаты...С дети...», 46 серия
20.40 Дорожный патруль.
20.50 Юмористическая программа «Наши любимые животные»
22.00 НОВОСТИ ДНЯ
22.30 Ток-шоу «Я САМА» : «Как обрести фигуру?»
23.30 Сериал «Пси-фактор: Избранное», 10 серия
0.35 Дорожный патруль
0.55 Новости
1.15 Сериал «Алло, Алло!», 73 серия
1.50 ДИСК-канал
2.25 Боевик «Как в аду»
4.10 Дорожный патруль

ЧЕТВЕРГ, 1

Телеканал «Ўзбекистон»

6.00 «Ассалом, Ўзбекистон!»
8.00-8.35 «Ахборот».
8.40 Обзор газет.
8.55 «Здравствуй, весна!» Художественно-музыкальная композиция.
9.15 «Заргалдок». Мультфильм.
9.35, 12.20 ТВ-метео.
9.40 «Озод юрт одамлари». Художественно-публицистическая передача.
10.00, 12.00, 14.00, 18.00 Новости
10.05 «Спрос и предложение».
10.20 Кинотеатр ТВ-1. «Посторонним вход разрешен». Художественный фильм.
11.35 «На крыльях мечты».
11.50 ТВ-клип.
12.05 «Олов - тилсиз ёв».
12.25 Театр телевизионных новелл.
13.00 «Олам». Телеальманах.
13.35 Музыкальные драмы, арии и дуэты.
14.10 Чемпионат Узбекистана по тяжелой атлетике. Самарканд.
14.35 ТВ-клип
14.40 «Болалигим-пошшолигим».
15.00 «Созимда севги васфи». Концерт.
15.15 «Годы студенчества».
15.35 Экран приключенческого фильма. «Черная стрела». Художественный фильм.
17.00 «Ребенок - звезда надежд».
17.15 «Наво таралсин». Музыкальная программа.
17.30 «Карта». Международное обозрение.
17.45 «Шеър ва шуур».
18.10 «Приключения в королевстве». Мультфильм.
18.35 «Здоровье».
18.55 «Офарин». Перед конкурсом
19.10 «Банк и клиент».
19.30 «Ахборот» (рус.)
20.00 Вечерние сказки.
20.15 FCN «Новости Узбекистана» (англ.)
20.30 «Ахборот».
21.5 «Музыка: вчера и сегодня». Музыкальная программа.
21.45 «Время приема».
22.05 «Кураш - наша национальная гордость». Спортивная программа.
22.25 «Филипп Марлоу». Телесериал. 3-я серия.
23.15 «Ахборот».
23.50 Ночной сеанс. «Похититель поневоле». Художественный фильм.
00.55-1.00 Символы Родины.

Уз ТВ II

9.00 «Давр». Информационная программа.
9.15 Студия «Новое поколение»: «Веселая встреча».
9.35 «После 2000 года». Телесериал.
10.05 Голос молодежи.
10.25 «Даллас». Телесериал.
11.10 Футбол на телеканале «Ешлар». Лига чемпионов.
12.55 «Сийрат».
13.15 «Твое время».
13.35 Спорт-континент.
14.00 Детский экран. «Волшебная лампа Аладдина».
15.20 Спорт на телеканале «Ешлар»: Чемпионат мира по снукеру.
16.10 «Любовь — это жизнь». Художественный фильм 2-я серия.
17.35 Программа передач.
17.40 Студия «Новое поколение»: «Золотой ключ».
18.00 «Тараккиёт».
18.15 «Песни Наврўза».
18.25 «В мире медицины».
18.45 Вечерние мелодии.
19.00 «Давр». Информационная программа.
19.35 «Давр»-интервью.
19.50 «Автограф».
20.10 «Голос молодежи».
20.35 «Жан Кристоф». Телесериал.
21.30 «Бегойим».
21.50 «Золотое наследие».
22.00 «Давр». Информационная программа.
22.30 Ночные мелодии и Эколаш.
22.35 «Даллас». Телесериал.
23.20 «Давр». Информационная программа.
23.35 Футбол на телеканале «Ешлар». Лига чемпионов.
1.05-1.10 «Спокойной ночи».

Уз ТВ III

18.05 «Маленькие звезды».
18.30, 20.00, 21.30, 23.25 «Пойтахт». Информационная программа.
18.55 Сериал на ТТВ. «Санта-Барбара».
19.35 «С любовью к вам».
20.25 «Табриклаймиз-кутлаймиз».
21.10, 21.55 Телегазета «Экспресс».
22.15 «В мире спорта».
22.35 Сериал на ТТВ. «Держите вора». 13-я серия.
23.50 Мелодии и реклама.
23.55 Кинооко. «Граф Монте-Кристо». 1-я серия.
1.25-1.30 «Спокойной ночи, мой город!»

Международный телеканал

15.00-16.00 ТУРЕЦКОЕ ТЕЛЕВИДЕНИЕ.
16.05 «Мультканусель».
16.25 «Клип-антракт».
16.30 «Вести».
17.00 «С новым счастьем-2». Сериал.
17.55 «Сегодня в мире». Информационная программа.
18.05 «Клип-антракт».
18.15 «Все путешествия команды Кусто». Сериал.
18.45 «Бухара». Телефильм.
18.55 А. Гордон и В. Соловьев в программе «Процесс».
19.40 «Секретные материалы». Сериал.
20.35 «Клип-антракт».
20.45 «Спокойной ночи, малыши!»
21.00 «Время».
21.50 «Бизнес-ревю».
22.20 Звезды российской эстрады: Концерт с участием группы «Машина времени».
23.00 Кинематограф: «Маленький полковник». Художественный фильм.
00.10 «Ахборот» (рус.)
00.35 «Спокойной ночи!»

30-канал

09.05 «Теле-хамкор». Метеохабар.
09.30 «Даракчи», развлекательная программа.
10.00 «Карапуз-ТВ»: «Волшебник изумрудного города», мультсериал
10.30 Утренний киносеанс: «Счастливый случай», мелодрама.
18.35 «Спиди-гонщик», мультсериал.
19.00 «Дерзкие и красивые», телесериал
19.25 «Гурман», развлекательная программа
19.50 «Ошикона», музыкальная программа
21.30 Киновечер на 30-м: «Смерти вопреки», остросюжетный фильм.
23.15 «МЭШ», юмористический сериал

ОРТ

6.00 Телеканал «Доброе утро»
9.00 Новости
9.15 «Воздушные замки». Сериал
10.15 Телеигра «Кто хочет стать миллионером?»
11.10 Сериал «Все путешествия команды Кусто». «Утраченные святыни моря»
11.40 История одного шедевра. А.Пластов. «Весна»
12.00 Новости
12.15 Телеканал «Добрый день»
13.10 Андрей Миронов, Александр Ширвиндт, Михаил Державин в фильме «Трое в лодке, не считая собаки». Часть 1-я
14.20 Человек и закон
15.00 Новости (с сурдопереводом)
15.20 Программа «100%»
15.45 До шестнадцати и старше
16.20 Мультсериал «Покемон»
16.45 Веселые истории в журнале «Ералаш»
16.55 «Воздушные замки». Сериал
18.00 Вечерние новости (с сурдопереводом)
18.15 Сериал «Все путешествия команды Кусто». «В дебрях Амазонки»
18.45 Здесь и сейчас
18.55 А.Гордон и В.Соловьев в программе «Процесс»
19.40 Премьера. «Империя под ударом: Бастард»
20.45 Спокойной ночи, малыши!
21.00 Время.
21.50 Футбол. Товарищеский матч. Сборная Греции - сборная России. Передача из Греции
23.55 «Михаил Горбачев. Политический роман»
0.40 Ночные новости

РТР

6.00 7.00 8.00 9.00 ВЕСТИ
6.15 «Мануэла». Телесериал (Италия - Аргентина)
6.50 7.50 МЕСТНОЕ ВРЕМЯ
7.15 СЕМЕЙНЫЕ НОВОСТИ
7.25 «Телепузики». Программа для детей
8.30 «Утро с «Аргументами и фактами»
8.35 «Заяц и Еж». Мультфильм
8.45 «Православный календарь»
8.50 МЕСТНОЕ ВРЕМЯ. «Дежурная часть»
9.15 Надежда Румянцева, Юрий Белов и Юрий Никулин в комедии «Неподдающиеся»
11.00 ВЕСТИ
11.30 «Санта-Барбара». Телесериал (США)
12.30 «Селеста». Телесериал (Аргентина)
13.30 ДНЕВНОЙ ЭКРАН. Новая «Старая квартира»
14.00 ВЕСТИ
14.30

«НАВРУЗ-2001»

В театрах республики начался просмотр спектаклей к предстоящему, ставшему уже традиционным, фестивалю «Навруз-2001» и Международному дню театра, в котором будут определены победители в 15 номинациях.

Проводят этот смотр творческое производственное объединение «Узбектеатр» и Союз театральных творческих работников Узбекистана. Отборочную комиссию возглавляет академик М. Рахманов.

БУДЕТ ЧТО ПОСМОТРЕТЬ

Государственный комитет по охране природы республики готовится к открытию экспозиции, которая развернется в Музее истории к 10-летию независимости Узбекистана. Среди материалов, которые будут представлены на выставке, широкое отражение получит «Аральский цикл», научные работы института «Водгео», заслужившие высокое признание на международных симпозиумах и семинарах.

Вместе весело играть...

Кумиры

НЕ ВЕРЬТЕ ЗВЕЗДАМ

— Никогда не верьте кинозвездам, — поучает своих знакомых **Джек Николсон.** — На экране и на светских тусовках все актеры милые и очаровательные, а между тем тщательно созданный ими имидж резко отличается от их истинного лица. Особенно в искусстве перевоплощения преуспели дамы. На их мифотворчестве случалось накалываться даже моим искушенным коллегам, женившимся на актрисульках. Прекрасные принцессы неожиданно превращались в отвратительных жаб. Такие метаморфозы, к счастью, редки, но все же помните, что все актеры в повседневной жизни становятся абсолютно другими людьми.

Например, **Мадонна и Шарон Стоун** — настоящие профессионалки в области вешания лапши на уши. После того как им надоело эксплуатировать собственноручно созданную репутацию неутомимых сердцеедок, они перевоплотились в верных жен и образцовых мамаш. В новую роль актрисы вошли настолько легко и органично, что во всем мире уже забыли об их прошлом, насыщенном скандалами и беспорядочными амурами.

Однако иногда некоторые знаменитости, чтобы выглядеть поотвязнее, напускают на себя абсолютно не свойственную им браваду. Например, **Мик Джаггер** всегда хотел казаться взбунтовавшимся хипповым рокером, хотя на самом деле он скучный дядя, который в детстве слушался родителей, а в школе был первым учеником.

Любящий строить из себя «плохого мальчика», помешанного на сексе, стареющий «роллинг» в действительности — любящий многодетный папаша. После развода с **Джерри Холл** Мик участил встречи со своими 4 детьми и бывшей женой и проводит с ними весь свой досуг. Его бывшие одноклассники недавно поделились с журналистами тем, каким образцовым учеником был Мик — он никогда не прогуливал уроков и тщательно выполнял все задания. Учителя его просто обожали. А преподаватель истории до сих пор вспоминает, как маленький Джаггер помогал ему составлять библиотечные каталоги.

Истинный герой с благородным сердцем — таким до недавнего времени считали **Сильвестра Сталлоне.** Сегодня даже преданные поклонники Рэмбо называют его трусом и хамом. Действительно, в жизни Слай оказался вовсе не таким храбрым и великодушным, каким его привыкли видеть на экране. В июле прошлого года во время пожара, разразившегося в одном из отелей Торонто, сбегавший по лестнице Сталлоне, пытаясь скорее пробраться к выходу, грубо оттолкнул спускавшуюся впереди него женщину с двумя маленькими детьми.

Да и в собственном доме он ведет себя вовсе не по-геройски. Одна из его горничных пожаловалась на него в суд за то, что хозяин требовал, чтобы при его появлении она немедленно исчезала, и, кроме того, ей приходилось каждый раз просить у него разрешения, чтобы сходить в туалет. В довершение всего выяснилось, что Сталлоне обожал зажимать у своих слуг зарплату и выплачивал им только четвертую часть от положенной суммы.

Мюриэль Робин, будучи законченной психопаткой и истеричкой, всю жизнь разыгрывала из себя уравновешенного и добродушного «своего парня». Однако под маской бесшабашной взрослой девочки скрывается крайне несчастное и закомплексованное существо. Мюриэль и сама признается, что нередко целыми днями плачет, хотя одно только ее появление на экране заставляет зрителей помирать со смеху. Она годами не вылезает от психотерапевта — правда, несмотря на все его старания, Мюриэль по-прежнему дико страдает от полной безысходности и крайней нелюбви к самой себе. Тем не менее, храня верность своему экранному амплуа, в последнем фильме «Мэри-Лайн» Мюриэль играет вечно улыбающуюся толстушку, довольную всем и вся.

Если несколько лет назад роман между **Клаудией Шиффер** и **Дэвидом Копперфильдом** называли «идеальной любовной историей», то сегодня их отношения именуют не иначе как «великой иллюзией». Целых 6 лет топ-модель и фокусник искренне любили друг друга... перед объективами фоторепортеров. Они познакомились в 1993 году в Берлине на сеансе магии, который давал Дэвид. Однако уже в 1996-м злые языки нашептывали, что их взаимные нежные чувства были всего лишь «затяжным рекламным клипом». Близкие друзья Клаудии утверждают, что она даже заключила с магом специальный контракт. Правда, существование такого соглашения «влюбленные» начисто отрицают.

После того, как срок контракта истек, Клаудиа тут же (правда, ненадолго) очутилась в объятиях Тима Джеффриса. Дэвид же поочередно проводил «магические сеансы» с другими манекенщицами — то с блондинкой из Чили, то с брюнеткой Амбр Фриск...

Спортивная хроника

ОЖИДАЕМ ЛУЧШИХ БОРЦОВ МИРА

В Ташкенте состоялось заседание оргкомитета по проведению пятого Международного турнира по греко-римской и вольной борьбе среди взрослых на Кубок независимости Узбекистана.

Выступая перед собравшимися, председатель Госкомспорта Баходир Махситов подчеркнул, что Международный турнир по борьбе на Кубок независимости Узбекистана, входящий в пятерку лучших турниров из серии «Гран-при» ФИЛА — Международной федерации борьбы, имеет большую популярность в мире благодаря высокой организации проведения, современной технической оснащенности, объективному судейству и участию прославленных борцов. Поэтому предстоящий турнир, который состоится в Ташкенте с 2 по 4 марта в спорткомплексе «Юнусабад», должен пройти на достойном уровне.

На заседании были рассмотрены вопросы размещения спортсменов из более чем 18 стран, их питания, проезда к месту соревнований, медицинского обслуживания.

Для участников турнира продумана большая культурная программа, в рамках которой предусмотрено знакомство с лучшими творческими коллективами страны, популярными звездами эстрады и танцевального искусства, поездки по городу.

ЛИДИРУЕТ ШАХНОЗА ХАМРАКУЛОВА

Позади у узбекистанских шахматисток первой лиги шесть туров чемпионата страны, в котором за высшие награды борются 54 спортсменки.

Набрав наибольшее количество очков, сейчас уверенно лидирует Шахноза Хамракулова из Самарканда. Она из семьи Хамракуловых, известной своими талантливыми шахматистами.

А ташкентские спортсменки Лидия Малиничева, Азиза Расулева и Ольга Кузнецова пока делят между собой второе-четвертое места. Впереди еще три тура соревнований.

ПОДТВЕРДИЛИ МАСТЕРСТВО

В Минске прошел Международный турнир по вольной борьбе, участие в котором спортсмены считают для себя большой честью. Нынче за главные награды этого престижного турнира боролись 145 атлетов из 14 стран. Узбекистан представляли шесть спортсменов, трое из которых вернулись с медалями.

Звание победителя турнира в весе 54 кг завоевал Дилшод Мансуров. В этой же весовой категории серебро досталось нашему борцу Адхаму Очилову.

Обладателем бронзовой медали стал Дамир Захартдинов в весе 58 кг. Итак, наши борцы еще раз подтвердили, что не зря Госкомспорт Узбекистана и НОК нашей страны признал Федерацию борцов вольного стиля в 2000 году самой лучшей федерацией.

В АКТИВЕ — ДВЕ БРОНЗЫ

В Париже состоялся Международный турнир дзюдоистов из серии «А», собравший борцов из 44 стран.

Несмотря на жесткую конкуренцию, наши спортсмены Армен Багдасаров и Андрей Штурбабин сумели завоевать две бронзовые медали.

Короткой строкой

Сборная Узбекистана по футболу участвовала в международном турнире, прошедшем в Болгарии. Наши спортсмены уступили софийскому «Левски» — 0:3, «Ружомберону» из Словакии, сборной Армении и сыграли вничью с украинской командой. Победив футболистов из Азербайджана и Беларуси, наша команда заняла лишь седьмое место.

* * *

Сотни спортсменов с 6 лет до 17 из 36 клубов Узбекистана приняли участие в первом чемпионате республики по каратэ. Накануне все тренеры прошли своеобразную аттестацию. Более 60 из них получили лицензии «А», «В» и «С». Столичные спортсмены из профессионального центра «Каратэ» заняли первое место в неофициальном командном зачете.

* * *

Хуан-Антонио Самаранч стал почетным президентом Международной теннисной академии «Валери», что на московском стадионе «Октябрь». А вот с титулом президента МОК он расстанется на июльской сессии в столице России, где в 1980 году Самаранч и был избран на этот высший в спортивной иерархии пост. Он побил все рекорды пребывания президентом МОК.

* * *

Вчера стартовал чемпионат Европы по мини-футболу. В первом матче встретились нынешние чемпионы Европы российская команда с футболистами из Италии.

* * *

В Москве состоялся восьмой Международный юношеский турнир по греко-римской борьбе памяти олимпийского чемпиона Бориса Гуревича. В командном зачете первенствовали москвичи. Успешно выступили и борцы из Белоруссии, Киргизии и Грузии.

* * *

В Токио завершился финал мировой серии Гран-при по фигурному катанию. Его победителями стали россияне И. Слуцкая и Е. Плющенко, в танцах на льду предпочтение было отдано чемпионам Европы итальянцам Б. Фусар-Поли и М. Маргалио.

Впереди главный старт — чемпионат мира в канадском городе Ванкувере.

Главный редактор Азим СУЮН

ГОЛОС УЗБЕКИСТАНА

ЎЗБЕКИСТОН ОВОЗИ

Учредитель: Центральный Совет Народно-демократической партии Узбекистана.

Адрес редакции: 700000, г. Ташкент, ул. Матбуотчилар, 32.
Наши телефоны: 133-54-55, 136-26-70.

Дежурный Александр АРИСТОВ

Газета зарегистрирована в Госкомпечати Республики Узбекистан.

Регистрационный № 43.
Объём — 2 печ.л.
Способ печати — офсетный, формат А2.
Заказ Г-2128.

Отпечатано в типографии Издательско-полиграфической акционерной компании «Шарк», адрес предприятия: ул. Буюк Турон, д. 41.

Газета «Голос Узбекистана» набрана и сверстана на компьютерной базе редакции

ПОДАРОК ДЕТЯМ

В Год матери и ребенка кинематографисты студии «Каракалпакфильм» подготовили детям достойный подарок. Они закончили съемки детского юмористического киножурнала «Тулкишек» («Лисенок»). В нем использованы такие интересные сценарии известного писателя-сатирика Мурадбая Низанова, как «Сила профессии», «Воспитательный час», «Друзья». Режиссерами киножурнала стали А. Бекбергенова и М. Туйчиев.

ОБНОВИТСЯ ЗООПАРК

В числе строительных объектов, которые сурхандарьинцы готовят к юбилею своего областного центра — 2500-летию основания Термеза, числится и городской зоопарк. Термезский зоологический парк был когда-то одним из лучших в стране.

Сегодня здесь идут очень интенсивные строительно-благоустроительные работы. Их ведут подразделения АООТ «Сурхандаредехконкурилиш». Финансирование объекта будет осуществляться через областной отдел культуры. В настоящее время выполнено 50 процентов намеченных мероприятий: возведены новые павильоны и клетки для зверей, административное здание и кирпичный забор вдоль всей территории зоопарка. По окончании работ значительно пополнится число обитателей зоологического парка, появятся детские аттракционы, уголки отдыха, маленькие летние кафе.

ДЛЯ САМЫХ ОДАРЕННЫХ

На одном из самых оживленных мест Бухары — вокзальной площади появилось новое здание — академический лицей для особо одаренных детей.

Генеральным подрядчиком объекта выступило совместное предприятие «Бухара-Пермь», которое задействовало также более 10 субподрядных организаций. В короткий срок освоено более 500 миллионов сумов.

Учебный корпус рассчитан на 450 учащихся, здесь имеются кабинеты и лаборатории по каждому предмету обучения. Обустроены общежитие на 200 мест, столовая, спортивный зал, рассказывает корреспонденту НИА «Туркистан-пресс» директор лицея М. Эргашев. Он особо отмечает оснащение лицея современным оборудованием для эффективного обучения. В компьютерном классе, например, установлены новейшие персональные компьютеры «Pentium», другая оргтехника. Скоро поступит еще одна партия на 10 миллионов сумов. Средства выделены по кредитной линии Азиатского банка развития.

НИА «Туркистон-пресс»

Рассказы о природе

КАК БОГОМОЛ ЛОВИЛ ОСУ

Брызнуло из-за гор солнышко, и зеленый богомол вышел на «тропу охоты». «Тропой» его была виноградная лоза. Тоже зеленая — не сразу и увидишь на ней охотника.

«Ать-два, ать-два» — неслышно шагает-пробирается богомол и зыркает выпуклыми глазками-бусинами по сторонам: не прозевать бы желанный трофей.

А вот и он! То есть она — молодая оса. Кружит, жужжит над янтарной кисточкой винограда. Выбрала самую крупную сочную ягоду. Присела на нее и давай пить сладкий сок.

А богомолу только того и надо. Притаился и — цап ее длинной лапой! Зажужжала осичка, задергалась. А богомол тянет ее к себе, тянет.

Извивается осичка, бьет крылышками и жалом, жужжит — зовет на помощь подружек. Те услышали и прилетели. Золотой пургой заметались над богомолом: отпусти, разбойник, подружку!.. Отпусти ж-ж-же...

А тот и не думает отпускать. Тащит осичку ко рту. Вот-вот послышится хруст крылышек...

Подружки-осички кружатся над ним, отвлекают. Одной, наконец, удалось даже ужалить. Не выдержал боли и такого натиска богомол — выпустил осичку. Та перекувырнулась в осеннем воздухе и улетела, а за ней и подружки.

Остался богомол с разинутым ртом. Обидно все же — такую добычу упустил.

А осички рады: вызволили подруженьку! Оказывается, дружной семьей с любой бедой справиться можно.

Николай КРАСИЛЬНИКОВ

РАБОТАЕТ МОЛОДЕЖНЫЙ ЦЕНТР

При Кашкадарьинском областном отделении Общества Красного Полумесяца начал работу Молодежный центр. Он ведет просветительско-пропагандистскую работу по профилактике различных инфекционных заболеваний и вредных привычек.

Пришедшие сюда молодые люди получают всесторонние сведения о социально опасных болезнях, причинах их возникновения и последствиях.

(УзА)

ДОМ КУХНИ

Мебельный центр «Афросиаб» открыл в столице специализированный магазин «Дом кухни». Здесь можно будет не только приобрести, но и заказать по каталогам кухонную мебель лучших зарубежных и отечественных производителей, различные аксессуары, необходимые в хозяйстве, заключать договоры с дизайнерами.

Салон красоты

ВОЛШЕБНАЯ КОСМЕТИКА НА КУХНЕ

Если вы заняты домашними делами целый день и, бывает, не хватает времени даже в зеркало на себя взглянуть, не говоря уж о специальной косметике и масках, не отчаивайтесь! Вы можете, не отходя от плиты, позаботиться о своей красоте.

Это просто

- Остатки сметаны, майонеза, кефира, картофельного пюре, манной или геркулесовой каши станут прекрасной косметической маской для вашего лица.
- Остатки оливкового и подсолнечного масла добавляйте в крем или в содержимое какой-нибудь из «кухонных» масок.
- Все, что осталось от фруктов, ягод и овощей, даже кожуру яблок, лимона, огурца, моркови, превратите в кашицу и нанесите на лицо в качестве маски. Через некоторое время смойте ее прохладной водой и не вытирайте лицо полотенцем — таким образом кожа не только получит ценные витамины, но и будет достаточно увлажнена.
- Для отбеливания веснушек и различных пигментных пятен, для осветления кожи лица можно сделать маску из остатков творога, добавив чуточку желтка и две-три капли перекиси водорода или несколько капель лимонного сока.

Чудесная маска

Творог на кончике ложки смешайте с остатками меда, молока и кефира. Тщательно разотрите массу до консистенции сметаны и нанесите на лицо на 30-60 минут, после чего смойте водой и протрите кожу долькой лимона.

Попробуйте использовать «кухонную» косметику, и за ужином вы не только услышите в свой адрес комплименты по поводу вкусно приготовленных блюд, но и почувствуете на себе восхищенные взгляды ваших домочадцев.

С миру по шутке

— Папа, ты что, все время растешь?
— Нет, а почему ты спросил?
— Потому что верхушка твоей головы уже вылезает из волос.

* * *

— Вы считаете, что я идиот?
— Нет, но ведь я могу ошибаться.

* * *

— В детстве я мечтал быть дворником, но когда вырос, понял, что буду очень глупо смотреться на лобовом стекле автомобиля.

* * *

В больницу привезли человека с ножом между лопаток.
— Вам больно?
— Только когда смеюсь, доктор.

* * *

Надпись на памятнике у трассы: «Не тормознул — сникерснул».

* * *

Мир — народам, земля — крестьянам, «ауди» — к подъезду.

* * *

— Твоя новая шляпка мне не по вкусу.
— Что делать, дорогой, не могу же я надеть на голову бутылку водки.

* * *

Армия. Дежурный по парку — дневальному:
— Какая машина вышла?
— Зеленая, — отвечает дневальный.
— Я знаю, что зеленая, номер какой, спрашиваю?
— А номер белый...

Тест

АЗБУКА РЕВНОСТИ

Свойственно ли вам это чувство? Ответьте на вопросы и поставьте за каждый ответ соответствующее ему количество очков: **«да»** — 2 очка, **«нет»** — 1 очко, **«иногда»** — 0 очков.

1. Когда вы ревнуете, ваш партнер не обращает на это внимание и даже не пытается вас успокоить.
2. Вам хотелось бы больше доверия со стороны партнера.
3. Вашему самолюбию польстило бы, если бы партнер немного поревновал вас.
4. Вам нравится немного пофлиртовать, чтобы в партнере пробудить ревность.
5. Немалую проблему в ваших отношениях вызывают ваши подозрительность и ревность.
6. Вас часто выводит из себя необоснованная ревность партнера.
7. Вы не обращаете внимание на ревность вашего партнера и пропускаете мимо ушей связанные с ней замечания.
8. Иногда партнер готов пойти на все, чтобы заставить вас ревновать.
9. Сейчас вы ревнивее, чем раньше.
10. Вы не разговариваете друг с другом о сексуальных желаниях и фантазиях, боясь смутить вашего партнера.

ПОДСЧИТАЙТЕ ОЧКИ

0-4 очка. Вы считаете взаимное доверие основой всяких отношений. Но будьте осторожны, так как на смену уверенности могут прийти привычка и безразличие. Если вы не считаете своего партнера сокровищем, то ваши отношения легко могут лишиться основного содержания.

5-13 очков. Ваша возникающая временами ревность понятна. Вы, вероятно, очень любите и уважаете своего партнера и не хотите его потерять. До тех пор, пока вы осознаете, что ревность у вас вызывают истинные чувства, вашим отношениям не угрожает опасность.

14-20 очков. Кто бы из вас ни испытывал ревность, это чувство ставит под удар ваши отношения. Как бы вы ни любили друг друга, вам недолго удастся справляться с ревностью. Если проявится ревность, вы уже не верите ни себе, ни партнеру.

Хозяйке на заметку

МАСЛЕНИЦА, БЛИНЫ

Масленица, великий праздник желудка, выпала в этом году на время с 19 по 25 февраля. За эти семь дней можно вдоволь наесться перед следующими днями Великого поста. По традиции масленица — пора блинов, блинчиков и оладий. Не теряя времени даром, отправляемся на кухню.

ГРЕЧНЕВЫЕ. Для них вам понадобятся по 2 стакана гречневой и пшеничной муки, 25 г дрожжей, 5 яиц, литр молока, 100 г сливочного масла, соль и сахар по вкусу.

Гречневую муку размешайте со стаканом молока до однородной массы, добавьте еще два стакана горячего молока и снова размешайте. Смесь остудите до 35 градусов, добавьте дрожжи и поставьте тесто в теплое место. Когда оно поднимется в два раза, добавьте соли на кончике ножа и сахар. Взбейте тесто деревянной лопаткой, добавьте растопленное масло, яичные желтки, пшеничную муку, оставшееся молоко и 5 взбитых белков. Все тщательно перемешайте и опять поставьте в тепло. Когда тесто еще раз поднимется (теперь мешать его нельзя), можно выпекать блины. Гречневые блины едят с икрой, семгой, начинкой из мяса и яиц.

ЦАРСКИЕ. Для них потребуются 6 стаканов муки, поллитра молока, 50 г дрожжей, 5 яиц, 200 г сливочного масла, соль и сахар по вкусу.

Разведите в молоке дрожжи, добавьте 3 стакана муки. Когда тесто поднимется, вмешайте в него растертые с маслом желтки. Затем засыпьте в смесь оставшуюся муку, соль и сахар по вкусу, еще раз помешайте и поставьте на 45-60 минут в теплое место. После того, как тесто поднимется еще раз, осторожно, постоянно помешивая, влейте взбитые со сливками белки. Дайте постоять тесту еще 10-15 минут и пеките блины на разогретой сковороде, время от времени смазывая ее салом. К царским блинам подают сметану и варенье.

Кроссворд

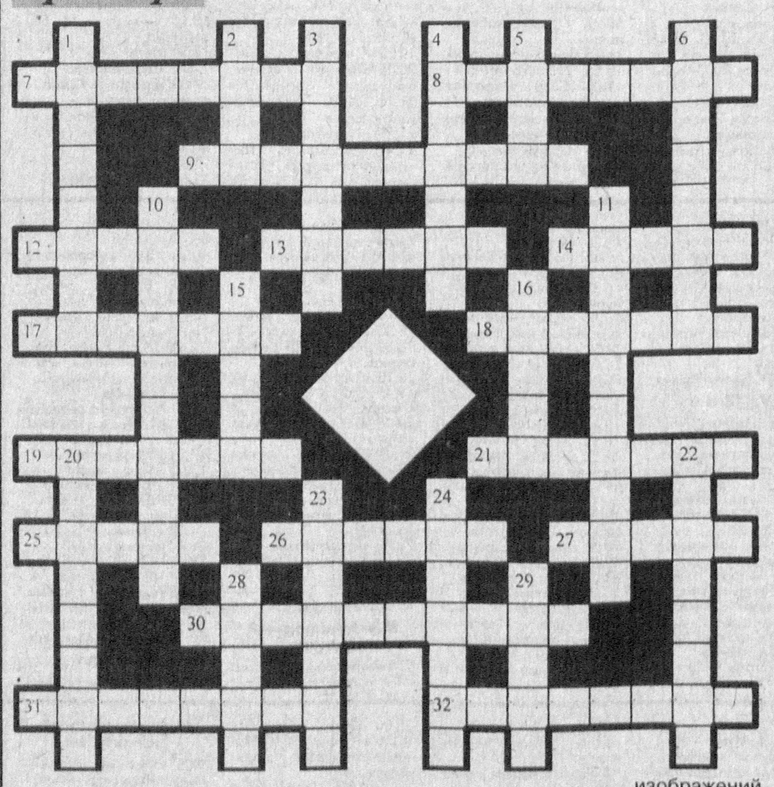

ПО ГОРИЗОНТАЛИ: 7. Бальный танец. 8. Стихотворение А. А. Ахматовой. 9. Тоска по родине, по родному дому. 12. Сладкий крепкий спиртной напиток. 13. Дерево с широкими лапчатыми листьями, достигающее больших размеров. 14. Рыба семейства кефалей. 17. Стойкость, выносливость, приобретенные в борьбе с трудностями. 18. Нравственные принципы, взгляды, убеждения. 19. Город в Узбекистане. 21. Произведение живописи. 25. Большая дорога. 26. Одна из планет Солнечной системы. 27. Лесная птица. 30. Готовность оказать помощь, человеколюбие. 31. Грузинский народный духовой музыкальный инструмент. 32. Русский писатель, баснописец.

ПО ВЕРТИКАЛИ: 1. Кровельный материал. 2. Ансамбль из трех исполнителей. 3. Кондитерское изделие. 4. Бог лесов в древне-римской мифологии. 5. Сильный наркотик. 6. Офицер, состоящий при высшем военном начальнике для выполнения служебных поручений. 10. Наука о воспитании и образовании. 11. Должность Земляники в комедии Н.В. Гоголя «Ревизор». 15. Поверхность для воспроизведения световых изображений. 16. Французский писатель. 20. Городище древнего Самарканда. 22. Шкатулка с мелкими принадлежностями для туалета, шитья. 23. Верхний полуэтаж дома. 24. Ошибка, оплошность. 28. Недостаток, отрицательная сторона. 29. Производственное или торговое предприятие.

Составил Владимир ТЮРИКОВ

ОТВЕТЫ НА КРОССВОРД, опубликованный в №7

ПО ГОРИЗОНТАЛИ: 5. Бокал. 8. Уклад. 9. Севан. 10. Фал. 11. Тракай. 12. Патрон. 13. Стать. 14. Блики. 15. Кегли. 16. Пикар. 18. Трембита. 21. Акваланг. 26. Скопле. 27. Ио. 28. Ар. 29. Салака. 32. Кондиционирование. 33. Лесть. 34. Холод. 35. Мом. 37. «Делия». 38. Уголь. 39. «Наказ».

ПО ВЕРТИКАЛИ: 1. Конфетти. 2. Шарлотта. 3. Аквариум. 4. Паганини. 6. Херасков. 7. Мадригал. 16. Па. 17. Ра. 19. Егоров. 20. Болид. 22. Анапа. 23. Арахис. 24. Солод. 25. Париж. 30. Ацетали. 31. Молоток. 35. Мята. 36. «Муза».

Утерянное регистрационное удостоверение частного предпринимателя № 0808124, выданное на основании решения Чиланзарского района г. Ташкента от 14.04.2000 г. на имя Пака Григория Евгениевича, считать **НЕДЕЙСТВИТЕЛЬНЫМ.**

Частная фирма «Сухроб» Мирадабского района города Ташкента **ЛИКВИДИРУЕТСЯ.** Претензии принимаются в течение месяца со дня опубликования (Тел.:152-28-36).

Утерянные документы ЧФ «Сухроб» Мирабадского района г. Ташкента считать **НЕДЕЙСТВИТЕЛЬНЫМИ.**