Пролетарии всех стран, соединяйтесь!

ПРАВДА ВОСТОКА

ГАЗЕТА ИЗДАЕТСЯ СО 2 АПРЕЛЯ 1917 ГОДА.

ОРГАН ЦК КОМПАРТИИ УЗБЕКИСТАНА, ВЕРХОВНОГО СОВЕТА И СОВЕТА МИНИСТРОВ УЗБЕКСКОЙ ССР

Выходит 300 раз в году ● № 199 (22365) ● Суббота, 1 сентября 1990 года ● Цена 3 коп.

С НОВЫМ УЧЕБНЫМ ГОДОМ!

В школе № 48 Фрунзенского района города Ташкента введена пятидневная система обучения, и поэтому первого сентября в школе пройдет только один урок — урок знаний.

НА СНИМКЕ: преподаватель младших классов Елена Владимировна Писоренко. Сегодня ее первый самостоятельный урок.

Фото Л. ГУСЕИНОВА.

Слово с первой полосы

Цветы к сентябрю

Не помню, когда первый раз первое сентября нарекли Праздником знаний. Но произошло это в пик застойных лет, когда по замыслу главных архитекторов командно-административной системы неуклонно падающая отдача от рабочих будней с лихвой должна была компенсироваться обилием ведомственных и вневедомственных праздников, на которых, как обычно, очередной дежурный оратор, уткнувшись в листок с заготовленным текстом, произносил пышную речь о наших новых победах и выдающихся достижениях.

Какой уж праздник, если в доведенном до бедственного положения многолетней практикой остаточного финансирования народном образовании не одна, не десяток школ размещены в аварийных зданиях, если во многих нет столовых и буфетов, если не хватает учебников и учебных пособий, если учителю, несмотря на ряд серьезных мер последних лет, осуществляемых в стране и республике, все еще не обеспечено вполне безбедное существование...

Можно многократно помножить эти «если», но почему же тогда в семьях, где есть школьники и особенно младшие, цветы к первому сентября покупают с вечера 31 августа? Потому что все-таки это праздник — и семейный, и общенародный. Вглядитесь в поток празднично одетых людей, идущих этим звонким утром к школе. Бабушки и дедушки, мамы и папы — всей семьей провожают своего малыша первый раз в первый класс.

Вдумайтесь только, этот малыш закончит школу в 2001 году — первом году третьего тысячелетия. Сегодня он представляет то поколение, которое, как сказал Президент СССР М. С. Горбачев, «наверное, первым освобождится от почти вошедшей в генотип скованности сознания, от ущербной психологии несвободы, от искаженного представления об универсальных человеческих ценностях».

А они, эти ценности,— прежде всего в высокой культуре общения, той культуре, дефицит которой сегодня мы ощущаем на всех уровнях и особенно в сфере межнациональных отношений. Что может быть отвратительнее пресловутой градации людей по национальному признаку?! Этот вопрос имеет самое непосредственное отношение к школе, где проистекает многотрудный процесс формирования личности, свободной от многих стереотипов, наработанных в годы культа и застоя, в том числе и от национальных предрассудков. Ведь в конечном итоге всякое общество утверждает свои приоритеты через школу, воспитание и образование. Какой станет в ближайшие годы школа — таких получим и граждан. А она, как известно, не инкубатор — сюда приходят пусть еще маленькие, не окрепшие, но — люди, разные и непохожие. Пусть же торжествует в ней не пресловутая гребенка, а все цвета радуги!

Есть такие строчки в очень теплом, добросердечном письме учителя П. Ф. Сергунькова: «Не было компьютеров и других технических средств обучения, а из школы выходили прекрасные люди». Кто ж с этим спорит, уважаемый Павел Федорович, но сегодня, чтобы делать добро полной мерой, необходимо вооружиться и компьютерами, и многим другим, без чего мы не выведем из застоя наше народное образование.

В суматохе дел мы подчас забываем педагогическую истину, четко сформулированную Антуаном Сент-Экзюпери: «Хорошо видит только сердце. Главное сокрыто от глаз». О детях же, которых справедливо называют людьми чувства, прекрасно позаботилась природа, вооружив их нравственным компасом — чуткой и гибкой эмоциональной памятью. С. Я. Маршак в предисловии к сборнику стихов «Раннее солнце», созданных детьми, писал: «Ребята смотрят на мир такими ясными и зоркими глазами, так умеют радоваться, любить, а иногда и грустить, как редко удается нам, взрослым. Дети умеют видеть во всем самое главное. В этом и заключается их талант».

Но видение сердца без глубокого осмысления, без постоянного отбора того, что надо сознательно закрепить в эмоциональной памяти, чревато и негативными последствиями, верхоглядством. Эмоции эмоциям — рознь. И это должен чутко уловить педагог, мудрый наставник, умеющий, не допуская панибратства и заигрывания, сохранять ту невидимую дистанцию между учителем и учеником, которая позволит ему оставаться на высоте даже в самых трудных ситуациях. Хотя совсем неплохо, когда ребята забывают про то, что их воспитывают, а учителя — что они воспитатели. Разве плохо, когда возникает атмосфера всеобщей увлеченности? Главное — сплотить и учителей, и учеников, создать коллектив, помня при этом, что он очень легко может разобщиться, если в нем нет главного стержня — высоконравственных отношений. Жизнь есть жизнь. И в педагогическом коллективе могут быть и ошибки, и неудачи, и срывы, но все это — дело поправимое при условии, что он нравственно здоров. Это здоровье, как второе дыхание, мы обретаем вновь, отвечая откровенно, без утайки и лукавого мудрствования на все самые трудные вопросы нашей истории, которая возвращается к нам во всей полноте героического и трагического.

В застойные годы, когда настоящие ориентиры в школе были подменены ориентирами конъюнктурными, хорошо работать — значило хорошо выглядеть перед районо, гороно, облоно и далее по восходящей. Не надо бояться плохо выглядеть — надо просто хорошо работать! Все беды формальной педагогики, которая еще цепко держится за свои догмы,— результат того, что она была рассчитана на воспитание «винтика», мы же сегодня стремимся к воспитанию личности, не боясь громкости этой фразы, скажу: личности завтрашнего дня.

Колоссальна роль учительства в этом архитрудном деле, от успеха которого зависит будущее страны, будущее каждой семьи — наше с вами будущее. Освобождающаяся от тяжкого молоха казенщины и бюрократизма педагогическая нива ждет. Сейте же, как сказал поэт, разумное, доброе, вечное.

А. ТАНХЕЛЬСОН.
Корр. «Правды Востока».

НАЧАЛАСЬ ДЕФОЛИАЦИЯ

Почти на две недели раньше прошлогоднего начали выборочную дефолиацию хлопчатника земледельцы Сурхандарьи.

Первые участки обработаны в совхозах «Гульбахор» и имени Буденного. Столь раннее начало этой операции обусловлено благоприятными условиями, сложившимися в нынешнем году в хлопководстве области. Практически обошлось без пересевов весной. Высокие температуры августа обеспечили более ранние сроки начала интенсивного раскрытия коробочек.

Из 150 тысяч гектаров хлопкового клина на 115 тысячах намечено провести машинный сбор урожая. На половине этих площадей дефолиация будет проведена наземным способом. Это вдвое больше, чем в минувшем году. Значительно расширяется применение нынче малотоксичного препарата дропп, который, как показал опыт, особенно эффективен при высоких температурах, характерных для юга Узбекистана.

(УзТАГ).

ПРЕЗИДЕНТ СССР ПРИНЯЛ УКАЗ ОБ ОТВЕТСТВЕННОСТИ ДОЛЖНОСТНЫХ ЛИЦ

Как сообщалось, Президент СССР М. С. Горбачев потребовал объяснений от ряда должностных лиц о причинах критической ситуации со снабжением населения табачными изделиями. Доводы и разъяснения причин кризиса на табачном рынке были признаны неубедительными и несостоятельными. 30 августа Президент СССР принял Указ.

Президент СССР **постановил:**

1. За непринятие мер по предотвращению снижения производства табака, допущенный срыв в работе табачной промышленности, приведшие к перебоям в снабжении многих районов страны табачными изделиями, вынужденным сверхплановым расходам валюты, освободить тов. **Никитина** Владилена Валентиновича от должности первого заместителя Председателя Совета Министров СССР, председателя Государственной комиссии Совета Министров СССР по продовольствию и закупкам.

Решение об освобождении от обязанностей тов. Никитина В. В. представить на утверждение Верховного Совета СССР.

2. Рекомендовать Совету Министров СССР, высшим государственным руководителям союзных республик рассмотреть вопросы, связанные с ответственностью конкретных работников за срыв производства и торговли табачными изделиями.

3. Совету Министров СССР совместно с правительствами союзных республик безотлагательно принять меры по исправлению положения, включая введение новых закупочных цен на табак с 1 октября текущего года, о чем проинформировать общественность.

(ТАСС).

В Верховном Совете Узбекской ССР

В ИНТЕРЕСАХ РЕСПУБЛИКИ И ВСЕЙ ФЕДЕРАЦИИ

Проблемы, связанные с ходом подготовки нового Союзного договора и программы перехода к рыночным отношениям, обсудил 29 августа Президиум Верховного Совета Узбекской ССР.

С информацией о позиции республики по основным положениям и принципам этих важнейших документов, определяющих политическое и экономическое развитие всей страны и каждой республики, выступил Председатель Совета Министров Узбекской ССР Ш. Р. Мирсаидов. Он подчеркнул, что при выработке позиции принято во внимание общественное мнение, итоги широкого обсуждения хода и задач перестройки, которое велось в высшем законодательном органе республики и местных Советах всех уровней, в правительстве, научных учреждениях, общественных организациях.

Подготовка нового Союзного договора и программы перехода к регулируемой рыночной экономике, отметил Ш. Р. Мирсаидов, проходит в сложных условиях острого хозяйственного кризиса, который представляет собой лишь часть общего кризиса социально-экономической системы. В то же время настоятельная необходимость принятия новых основополагающих документов диктуется стремлением народов к экономическому и политическому суверенитету. Это стремление нашло свое выражение в принятии деклараций о государственном суверенитете республик и законодательных актов, закрепляющих их экономическую независимость. Приняла такую декларацию и Узбекская ССР.

Жизнь подтвердила правильность принятой Президентом Узбекской ССР и правительством республики линии на всемерную стабилизацию социально-экономической обстановки. Это особенно важно в условиях, когда негативные процессы глубинного характера, корни которых уходят в прошлые десятилетия, сомкнулись с дестабилизирующими факторами, возникающими уже в ходе самой перестройки. При этом негативные тенденции не только не ослабевают, но сводят на нет позитивные изменения и конструктивные решения.

Разумеется, сложное положение в экономике страны и ее ведущих отраслях сказалось и на развитии народного хозяйства Узбекистана. И все же усилиями трудовых коллективов, благодаря целеустремленной организаторской работе республиканских органов и местных Советов в Узбекистане не только удалось избежать спада производства, но достигнут прирост выпуска продукции. За семь месяцев текущего года объем промышленного производства вырос на 3,7 процента, в том числе товаров народного потребления — на 7, а продукция сельского хозяйства — в сопоставимых ценах — увеличилась на 4,5 процента.

Обобщенный показатель — произведенный национальный доход — вырос за этот период на 3,3 процента. При этом Узбекистан, несмотря на имеющиеся трудности, добросовестно выполняет договорные обязательства по поставкам промышленной и сельскохозяйственной продукции, включая экспортные. И у нас самые твердые намерения — закрепить эти сдвиги.

В то же время следует признать, что далеко не все резервы, которыми располагает республика, введены в действие. Здесь всем нам предстоит еще большая работа. Но сказывается на результатах нашей хозяйственной деятельности и ряд негативных внешних факторов — ведь экономика республики является частью единого народнохозяйственного комплекса страны. Значит, нам надо вместе, рука об руку со всеми союзными республиками, искать пути преодоления кризиса. Причем чрезвычайно важно определить, как будет происходить этот процесс, как сделать его менее болезненным.

Исходя из этих позиций, республика с особой заинтересованностью участвует в проработке на союзном уровне — вместе с другими республиками — различных вариантов нового Союзного договора и программы перехода к рыночной экономике. Докладчик подробно охарактеризовал предложения правительства страны и рабочей группы, их принципиальные различия в подходах по ряду позиций.

Оба варианта были рассмотрены на заседании и оценены применительно к таким важным условиям, как повышение эффективности хозяйственной и производственной деятельности, оздоровление денежного обращения, гарантии социальной защиты и рост благосостояния различных слоев населения.

Приняты во внимание и такие принципиальные различия, как ориентация авторов предложений на характер государственного устройства, соотношение различных форм собственности.

Так, программа союзного правительства по-прежнему исходит из принципа централизма, по существу сохраняя при этом идею унитарного государства. Вариант рабочей группы основывается на суверенитете республик. При этом они самостоятельно формируют структуру управления народным хозяйством, создают систему ценообразования, бюджетную, налоговую и кредитную системы, проводят собственную аграрную, жилищную политику, определяют принципы и механизм социальных гарантий населению.

В общих интересах создаются союзные органы, которым республики делегируют ряд полномочий — по поддержанию обороноспособности Союза, реализации единой кредитно-денежной политики, направленной на укрепление рубля, и ряд других. На договорной основе республики создают и управляют совместной собственностью — союзной, необходимой для решения общих задач.

Основные функции по проведению экономической реформы ложатся на республиканские органы управления. Каждая суверенная республика самостоятельно разрабатывает комплекс мер по переходу к рыночным отношениям, определяет последовательность шагов в становлении рыночной экономики.

Имеются коренные различия и в темпах перехода к рыночной экономике. Так, программа Совета Министров СССР предусматривает осуществление приватизации в течение нескольких пятилеток, альтернативная программа отводит на это ближайшие два-три года.

Принципиальная позиция Узбекской ССР: она выступает за обновленный союз суверенных государств, который позволит остановить процесс распада межреспубликанских хозяйственных связей, придать механизмам экономической интеграции принципиально новую основу — добровольность и учет интересов всех республик.

Целью такого союза должно быть обеспечение благосостояния всех народов, развитие всех республик и регионов, реализация принципов общечеловеческих ценностей — через создание рыночной экономики и экономическую интеграцию республик, основанную не на принуждении, а исключительно на взаимном интересе и равноправном партнерстве.

При этом непременным условием подлинного равноправия членов союза должна стать целенаправленная работа по выравниванию стартовых условий перехода республик и регионов к рыночным отношениям. Инструментом осуществления такой политики явятся фонд регионального развития, социальные и народнохозяйственные программы, финансируемые из общесоюзных источников, новая структурная и инвестиционная политика.

Обратимся еще раз к обстоятельствам экологической и экономической катастрофы, охватившей огромный регион, прилегающий к Аральскому морю, — она трагически отразилась на судьбах и здоровье миллионов людей, привела к невосполнимым потерям. Ясно, что причины и результаты бедствия, постигшего Приаралье, выходят за рамки республик. Без участия всего Союза все попытки реанимации социально-экономического положения населения и самого Арала не осуществимы.

Наши расчеты показали, что для реализации общегосударственной программы «Арал» и других межрегиональных программ, а в более общем плане — назревших проблем Узбекистана — с тем, чтобы выравнять стартовые условия республики при вступлении ее в рыночную экономику, потребуются существенные капитальные вложения из союзного бюджета. Они должны составить примерно третью часть инвестиций в народное хозяйство Узбекистана. С этих позиций республика отстаивает свои интересы при формировании основных положений нового Союзного договора.

В то же время, не дожидаясь завершения проработок этих проблем на союзном уровне, правительство республики уже приступило к осуществлению широкого комплекса мер по переходу к регулируемой рыночной экономике — исходя из интересов Узбекистана, с учетом многообразия региональных факторов и особенностей, тщательного анализа складывающейся ситуации.

Важным условием становления экономической независимости республики является развитие **многообразных форм собственности**. Без этого невозможно обеспечить реальный суверенитет республики, самостоятельность хозрасчетных предприятий и организаций, а в конечном счете — ускорение экономического и социального прогресса Узбекской ССР. Учитывая, что эти процессы вызовут серьезные изменения в хозяйственных отношениях, социальной структуре населения, доходах и имущественном положении различных его слоев, необходим поэтапный переход к многообразию форм собственности.

На подготовительном этапе (1990 год) будут заложены законодательные основы реформы, подготовлены методические и инструктивные материалы, осуществлены эксперименты по отработке механизма хозяйствования предприятий акционерной, коллективной, частной собственности, а также аренды государственного имущества и ресурсов.

В пакете документов к заключению нового Союзного договора должны быть определены правовые нормы, утверждающие **собственность республик на их природные богатства, имущество и денежные средства предприятий и организаций, находящихся в настоящее время в союзном подчинении, предметы исторического и культурного достояния их народов.** Наряду с этим устанавливаются формы и условия взаимоотношений республик с Союзом по поводу **использования их природных ресурсов и территории в общесоюзных целях**, разграничение прав собственности на имущество союзных предприятий и организаций.

Начнется процесс передачи в собственность республики предприятий и организаций союзного подчинения. К их числу в первую очередь относятся производственные и непроизводственные объекты, активно использующие ресурсы республик, имеющие тесные связи с их народным хозяйством и работающие преимущественно на республиканский рынок, оказывающие большое влияние на эффективность развития экономики и решение социальных задач.

На первом этапе (1991—1992 годы) будет завершено правовое и организационное оформление передачи в собственность республик большинства предприятий и организаций союзного подчинения, продолжено формирование государственно-акционерных обществ, негосударственного сектора экономики, значительно расширится сфера создания совместных предприятий с участием иностранного капитала, начнутся глубокие преобразования в области земле- и водопользования.

При этом усилится процесс акционирования крупных государственных предприятий и организаций республиканской и коммунальной собственности. Расширится практика свободной реализации акций (сверх контрольного пакета, принадлежащего государству), что изменит условия межотраслевого перелива капиталов. Будет происходить ускоренное разгосударствление мелких предприятий на основе аренды с правом выкупа их трудовым коллективом, продажи частным лицам, а также учреждение новых коллективных, кооперативных и частных форм, развитие предпринимательства в сфере производства товаров народного потребления, жилищного строительства, автотранспорта, розничной торговли, бытовых услуг населению, рыночной инфраструктуры.

На втором этапе переходного периода (1993 — 1995 годы) в основном завершится процесс перераспределения прав собственности между Союзом и республиками, государственным и негосударственным секторами экономики, сформируется новая социально-экономическая структура народного хозяйства, характеризующаяся взаимодействием различных форм собственности.

Далее докладчик охарактеризовал варианты функционирования промышленных, строительных, транспортных, торговых предприятий, опирающихся на различные формы собственности. Он подчеркнул, что усилятся процессы интеграции предприятий в крупные межотраслевые структуры типа концернов, консорциумов, ассоциаций как республиканского, так и всесоюзного масштаба. Сформируется сеть коммерческих банков различного профиля.

В сельском хозяйстве основные преобразования форм собственности связываются с возрождением кооперативного содержания владения, распоряжения и использования имущества колхозов, развитием арендных отношений, формированием индивидуальных хозяйств в продовольственных отраслях, расширением личных подсобных хозяйств. Возрастет роль ассоциации индивидуальных производителей.

В мелкотоварном производстве, коммерческой и иной предпринимательской деятельности основными формами собственности станут коллективная (трудового коллектива), кооперативная и частная. Будет поощряться активность малого бизнеса, создание ассоциаций арендаторов, кооператоров, частных предпринимателей в целях усиления конкурентоспособности их продукции, ускорения научно-технического прогресса, оказания финансовой поддержки, распространения передового опыта управления, решения социальных проблем.

С особым вниманием правительство прорабатывает вопросы **социальной защиты населения при переходе на рыночные отношения.** В целях максимально возможного смягчения отрицательных последствий этого периода требуется внедрить эффективный механизм такой защиты, включающий:

(Окончание на 2-й стр.)

● АКТУАЛЬНОЕ ИНТЕРВЬЮ

ПРЕОДОЛИМ ЛИ БЕНЗИНОВЫЙ ДЕФИЦИТ?

Беседа с председателем Госкомнефтепродуктов Узбекистана Я. Т. МУМИНОВЫМ

— На Каршинской нефтебазе нет дневного запаса бензина, у автозаправочных станций — громадные очереди. Это сообщение поступило от нашего собкора из Кашкадарьи. Проблемы с заправкой машин возникают в Ташкенте, других городах республики. Почему?

— Первую половину года поставка нефтепродуктов велась ритмично. Сбои начались в августе, когда с нефтеперегонных заводов Павлодара и Чимкента объединение «Фергананефтеоргсинтез» недополучило 83 тысячи тонн сырой нефти. Кроме того, Казахстан и Туркмения недодали нашей республике 90 тысяч тонн бензина.

В этой ситуации нам оказал помощь Госкомнефтепродуктов РСФСР. Значительную часть недостачи мы покрыли за счет госрезерва и накоплений, созданных за первую половину года. В итоге дефицит за месяц составляет всего 11 тысяч тонн горючего. Он невелик, ежедневно реализуем суточную норму. Но возник ажиотаж, люди набирают бензин про запас. И мы вынуждены работать с колес. Это одна из причин напряженности в Карши. Ее разрядили — использовали госрезерв области, произвели дополнительную отгрузку. За это время

(Окончание на 2-й стр.)

В ИНТЕРЕСАХ РЕСПУБЛИКИ И ВСЕЙ ФЕДЕРАЦИИ

(Окончание. Начало на 1-й стр.)

— гарантии материальной поддержки нетрудоспособного населения, малообеспеченных и многодетных семей, неработающих пенсионеров, инвалидов, детей;

— механизм компенсирования снижения уровня жизни населения;

— механизм индексации доходов в соответствии с изменением индекса стоимости жизни, ростом инфляционных процессов.

Предусматривается комплекс мер правового, экономического и организационного характера для решения проблемы занятости трудоспособного населения. Основополагающим документом здесь явится Закон Узбекской ССР о занятости населения, в котором закреплены государственные гарантии реализации прав граждан на выбор вида занятости, получение работы или профессиональной переподготовки, а также социально-правовой статус безработного, условия и размеры выплаты ему пособия.

Составной частью выработанных мер является государственная республиканская программа «Занятость». Намечено создать единую государственную службу занятости во всех городах и районах республики.

Предусматривается введение социальных пенсий и стипендий, введение единой системы пособий для детей. Наряду с этим проектируются установление для этих категорий населения льгот на оплату жилья, коммунальных услуг, пользование дошкольными и внешкольными учреждениями, организация бесплатного питания, обеспечение товарами первой необходимости по твердым ценам, расширение сети домов для престарелых и инвалидов и т. д. Для этих целей создаются специальные фонды за счет средств от налогообложения, коммерческой торговли, добровольных целевых взносов.

Учитывая сложившееся отставание в социальной сфере Узбекистана, при заключении нового Союзного договора предусмотрены конкретные меры, которые приведут к выравниванию стартовых условий. Так, в интересах республики пересматривается финансово-кредитная политика. Речь идет в первую очередь об увеличении отчисления в бюджет республики налога с оборота и процентов ставки на прибыль, увеличении доли оставляемых в республике для свободной реализации хлопка-волокна и других сырьевых ресурсов.

В проекте бюджета на 1991 год впервые запланированы доходы от разгосударствления собственности. В качестве источника финансирования нецентрализованных капитальных вложений предусмотрены средства от продажи незавершенного строительства, сверхнормативных запасов товарно-материальных ценностей и неустановленного оборудования. Все это позволяет сбалансировать бюджет в объеме 13,7 миллиарда рублей.

Формируется финансовый рынок. Его экономической основой будет активное коммерческое использование свободных финансовых ресурсов предприятий в целях экономического и социального развития.

В условиях функционирования рынка полностью преобразуются экономические взаимоотношения Узбекистана с другими республиками и с Союзом в целом. Имеется в виду отход от сложившейся жесткой административно-командной системы управления, осуществление принципов равноценного, эквивалентного, взаимовыгодного обмена. Определяется это собственностью Узбекской ССР на ее землю, недра, другие природные ресурсы, имущество предприятий, объединений, организаций, правовыми нормами, предусмотренными законодательством республики. Так, предусмотрена ее самостоятельность в сфере внешнеэкономической деятельности.

Коренным образом изменяется механизм предоставления средств из союзных и иных источников, направляемых на выравнивание уровней развития отдельных республик и регионов. В новых условиях хозяйствования они должны выделяться не в форме дотаций и субвенций, а целевым финансированием общесоюзных программ, в которых заинтересованы и республика, и Союз в целом.

В ходе разработки нового Союзного договора представляется целесообразным делегировать Союзу четко определенный круг полномочий, связанных с обеспечением целостности и независимости государства, — при усилении экономической и политической независимости республик. Важно сохранить федерацию и взаимовыгодные хозяйственные связи, сформировать жизнеспособный общесоюзный рынок, на котором все республики смогут выступать равноправными партнерами.

Особое значение в условиях формирования рыночных отношений имеет выбор направлений экономических связей Узбекской ССР с республиками Средней Азии и Казахстана. Встреча руководителей этих республик еще раз подтвердила правильность и эффективность этих намерений, их взаимовыгодность.

Формируются новые направления и подходы к перестройке структуры управления народным хозяйством республики. Они нацеливаются на:

— хозрасчетные отношения между основным производственным звеном и министерствами и ведомствами;

— предоставление объединениям и предприятиям возможности выходить из состава министерств и ведомств, самостоятельно осуществлять свою деятельность на основе аренды государственного имущества;

— формирование ассоциаций, акционерных обществ на основе различных видов собственности;

— широкое развитие мелких и средних предприятий, способных быстро реагировать на изменения спроса населения, эффективно использовать ресурсы, создать новые рабочие места;

— освобождение министерств и ведомств от несвойственных им функций непосредственного управления производителями и сосредоточение их усилий на перспективном развитии отраслей, научно-техническом прогрессе, прогнозировании рынка, подготовке и переподготовке кадров;

— расширение прав и ответственности местных Советов за развитие социальной сферы;

— создание специальных органов управления, на которые возлагаются функции регулирования отношений Узбекистана с другими республиками и зарубежными странами;

— изменение функций и повышение роли общеэкономических органов, их преобразование и слияние с учетом назревших потребностей регулирующего воздействия на рыночное хозяйство.

Задачи и условия перехода к рыночным отношениям учтены уже при формировании плана на 1991 год. При этом подготовлен ряд предложений республики по обеспечению экономического и социального развития всей страны в 1991 году. Речь идет о совместной разработке мер стабилизации и увеличения объемов производства, отработке объемов и номенклатуры взаимных поставок, определении с участием союзных республик порядка формирования и параметров бюджета на 1991 год с учетом выравнивания стартовых условий.

— При переходе к рыночным отношениям мы будем выбирать формы, методы и сроки осуществления преобразований, исходя из интересов Узбекистана и всей федерации, — сказал в заключение Ш. Р. Мирсаидов. — От организованности, консолидации всех здоровых сил республики, от успешной реализации неотложных мер по оздоровлению экономики Узбекистана сегодня зависит успех нашей политики, направленной на укрепление политического и экономического суверенитета республики, повышение уровня жизни народа.

В обсуждении приняли участие председатель Комитета конституционного надзора Узбекской ССР, руководители комитетов Верховного Совета республики, министерств и ведомств, ряда крупных предприятий.

На заседании выступил Президент Узбекской ССР И. А. Каримов.

Президиум Верховного Совета одобрил в целом основные принципы и положения, изложенные в правительственном докладе, с учетом высказанных замечаний, предложений, пожеланий. Решено представить позицию республики по заключению нового Союзного договора и выработке программы перехода к регулируемой рыночной экономике Верховному Совету и Совету Министров СССР.

Признано целесообразным продолжить обсуждение и доработку этих документов в комитетах Верховного Совета Узбекской ССР, в Советах народных депутатов, в министерствах, ведомствах, научных учреждениях, общественных организациях.

Вел заседание Председатель Верховного Совета Узбекской ССР М. И. Ибрагимов.

(УзТАГ).

ДАНЬ С ПОДВОРИЙ

ПЕРЕСТАЛ СОБИРАТЬ КОЛХОЗ «ИТТИФАК», ПОВЫСИВ ПРОДУКТИВНОСТЬ МОЛОЧНОГО СТАДА

Адреса опыта

● Случай этот произошел в позапрошлом году в Нарпайском райисполкоме на очередном разговоре о делах подворий. Председатель колхоза «Иттифак» Хамид Шукуруллаев неожиданно для всех заявил:

— Молоко с подворий собирать не будем.

В зале зашушукались. А председатель исполкома попросил прояснить ситуацию.

— Люди говорят: молоко нужно своим детям. Есть, мол, колхозная ферма, пусть она и работает на план.

Во многих хозяйствах организован сбор молока с подворий, которое идет в счет выполнения колхозного плана. Получается, вроде выгодно хозяйству и крестьянину, к тому же в основу заложено добровольное начало: есть излишки — сдай, нет — никто не неволит. Разработаны даже льготы — те, кто больше всех сдал, получают право на приобретение вне очереди стройматериалов, обеспечиваются, не бесплатно, конечно, кормами.

Но добровольного начала, и не только в Самаркандской области, часто не придерживаются. А если нет излишков? Это никого не волнует. Корову имеешь, значит, есть молоко, вот и «поделись». И никому нет дела — хватает семье этого молока или нет.

Кроме того, сбором молока занято в каждом хозяйстве несколько человек, их труд оплачивается. В колхозе «Иттифак», кстати, содержали лаборанта, шофера и экспедитора с общим месячным заработком 400 — 420 рублей. В день собирали 300—350 литров молока. К тому же сборщики молока имелись во всех бригадах. Им тоже платили по 20—30 рублей. А в общей сложности набегало убытка около десяти тысяч в год, поскольку колхоз за молоко с подворий не имел ни копейки, за него получали сдающие.

—За год мы собирали с подворий 70—80 тонн молока, — говорит Шукуруллаев. — А суеты и хлопот — не оберешься. Подумали: может ли колхозная ферма дать сверх плана столько молока? Специалисты ответили: может, но надо решить ряд организационных вопросов, связанных с кормами, рационом, улучшением зооветеринарной службы. Коль можно, надо браться.

Заключили договор с Галляаральским институтом богарного земледелия и стали культивировать многоукосные сорго «вахш» и «санзар», с высоким содержанием сахара, перешли на сев кукурузы сорта «днепропетровский-70», обладающего удивительным свойством для силосования — после созревания початков стебли и листья остаются зелеными. Зерно, а получили тогда с гектара 83 центнера, использовали зимой в качестве концентратов, а зеленую массу заложили в траншеи. Урожайность люцерновых полей довели до 178 центнеров.

Изменилась и технология уборки люцерны. Раньше использовали для этого КИР-1,5, но он не косит, а сдирает стебли, чем наносит вред растениям. Отказались от этой машины, заменив ее косилками. Перешли и на раздельный метод — косят, собирают в валки, а провяленную за 6—10 часов траву с влажностью 50—55 процентов закладывают на траншейное сено. Оно намного лучше обычного, хранящегося в стогах.

Наличие такой кормовой базы, а в рацион животных входит еще солома и свекла, позволило содержать поголовье на дешевых добротных кормах собственного производства. Комбикорма колхоз у государства не покупает.

Улучшили и стадо. Высокопродуктивных коров выделили, создали племенной костяк. Осенью прошлого года колхоз перевели в разряд госплемхозяйств. «Иттифак» теперь не только не завозит дорогостоящий скот из Прибалтики, Белоруссии и других республик, но и реализует хозяйствам области своих племтелок.

Установили на ферме циркулярный душ, оборудовали 1.600-метровую моционную дорогу. Два-три раза в день дойное стадо выводят на прогулку вокруг фермы — пеший моцион и душ дают свои плоды.

Если четыре года назад на фуражную корову надаивали около 1.800 литров молока, то нынче за семь месяцев — уже по 1.900 литров, до конца года ожидается как минимум еще около полутора тысяч. Таких успехов в содружестве с учеными колхоз добился за три года. Недалеко то время, мечтает председатель, когда доярки освоят четырехтысячный рубеж. Некоторые из них — У. Тулянганова, З. Пирназарова, З. Санаева, Ф. Аллаева — уже близки к заветному рубежу.

Повышение продуктивности дойного стада позволило «Иттифаку» компенсировать то количество молока, которое собирали с подворий. Его опыт начинают осваивать колхозы «Октябрь», «Узбекистан», «Галаба». Правда, некоторым хозяйствам следует подтянуть продуктивность общественного стада, чтобы полностью ликвидировать образовавшийся пробел из-за недобора молока с подворий. Примером может служить «Октябрь». С подворий здесь продолжает поступать молоко, но это уже на добровольных началах, колхозники сдают излишки — так, как должно быть на самом деле.

Хотелось бы, по просьбе Шукуруллаева, остановиться еще на одном моменте. На ферме «Иттифака» сооружается танкоохладитель. С его пуском молоко будет реализовываться государству вдвое дороже. Оборудование приобретено, фундамент стоит, но из-за отсутствия кирпича строительство затягивается. Ни райисполком, ни районные организации не оказывают помощь колхозу. А ведь это первый в районе танкоохладитель. Помнится, когда в Самаркандском районе их монтировали, задействованы были необходимые службы, что позволило решить задачу в сжатые сроки. Может, стоит и здесь так же поступить?

В. КАРИМОВ.
Соб. корр. «Правды Востока».
Нарпайский район.
Самаркандская область.

ГОТОВЫ К ПРИЕМУ ХЛОПКА

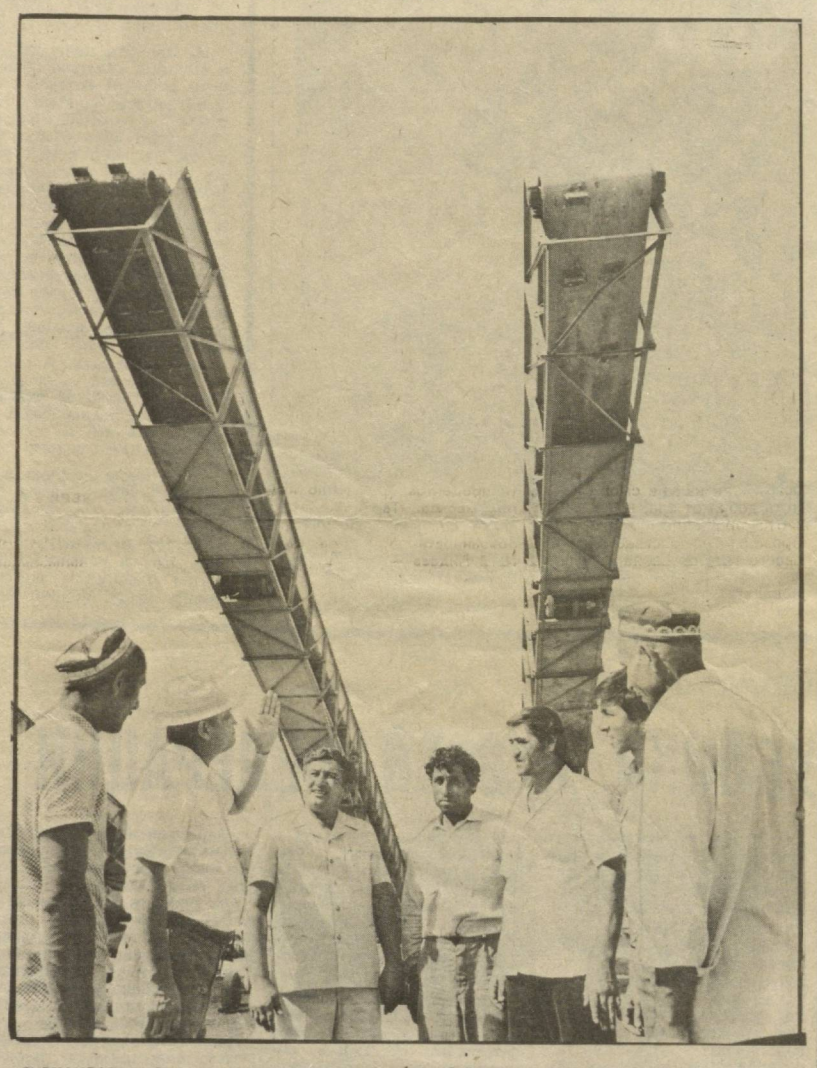

СУРХАНДАРЬИНСКАЯ ОБЛАСТЬ. Все подготовлено к приему хлопка нового урожая в совхозе имени Н. Мурадова Шерабадского района.

С прошлого года хозяйство располагает собственным заготовительным пунктом, который одновременно может принять 15 тысяч тонн сырца.

Сейчас здесь готовы 32 площадки, различная техника. Готовы к старту хлопкоуборочной страды и все 90 комбайнов, свыше 100 тележек, механизмы для дефолиации.

НА СНИМКЕ: директор совхоза, народный депутат Узбекской ССР Шоди Беккелдиев (второй слева) с рабочими хлопкозаготовительного пункта.

Фото И. ХОДЖАЕВА (УзТАГ).

ОВОЩЕХРАНИЛИЩЕ... ПОД ЗЕМЛЕЙ

● «Это неверно, что у нас в республике негде хранить урожай, — считает кандидат геолого-минералогических наук М. Юсупов. — Под хранилища можно использовать отработанные штольни, рудники, любые подземные выработки».

Под его руководством сотрудники Института сейсмологии АН Узбекской ССР разработали технико-экономическое обоснование проекта первого такого овощехранилища. Оно разместится в бывшем руднике под Ангреном.

Ученые—сельскому хозяйству

Предложение М. Юсупова выгодно уже потому, что при минимальных затратах времени и средств мы можем получить немало больших емкостей для хранения овощей, фруктов, зерна. Причем с естественным холодом.

— Да не открывал я никаких Америк, — смущается Юсупов. — Этот выгоднейший способ хранения продовольствия давно применяют в Швеции, ФРГ, других странах. Успешно используются для хозяйственных нужд заброшенные горные выработки в Закавказье, Казахстане. НПО «Виктория» в Молдове выращивает в них шампиньоны. Там же разработан проект подземного фруктохранилища.

Просто становится обидно за нашу республику, где позволяют себе терять большую часть урожая, вынуждены значительную его часть вывозить за свои пределы, губить по перевалкам плоды нелегкого дехканского труда.

Этой обидой и поделился Мамараим Юсупович с заместителем директора института по науке Б. Марданов, который поддержал его идею о широком использовании искусственных подземных пространств в народном хозяйстве страны.

Докладную записку об этом М. Юсупов направил в адрес Председателя Совета Министров СССР Н. И. Рыжкова. Затем она была передана на рассмотрение Госагропрома СССР и Совмина республики. Встреченная с одобрением в высших инстанциях идея, воплощение которой в жизнь сулит большие выгоды сельскому хозяйству, неожиданно натолкнулась на сопротивление... Госагропрома Узбекистана. В этом ведомстве, казалось бы, наиболее заинтересованном, отнеслись к предложению с прохладцей. Сказали: «Нет средств».

А строить дорогостоящие овощехранилища средства есть? Ведь оборудование подземных выработок под склады обойдется намного дешевле. Затраты нужны только на расширение входов, устройство вентиляции и рабочих помещений.

В Госагропроме не растерялись и выдвинули следующую причину: «Нет специалистов».

— А по-моему, нет хозяйственного подхода к делу, — констатирует Б. Марданов, рассказывая об изнурительной борьбе за реализацию идеи, родившейся в стенах института сейсмологии.

— Это не ваш профиль, занимайтесь своим делом,—заявил энтузиастам один академик, подставляя подножку новшеству.

И тогда решение вопроса взял под контроль Совет Министров республики. Сразу же нашлись и средства, и специалисты.

Производственно - кооперативное объединение «Узбекистан» оформило заказ на разработку технико-экономического обоснования проекта первого подземного хранилища. А общее руководство работами по освоению искусственных подземных пространств было поручено республиканскому инженерному обществу. Через него ведется и финансирование.

На разработку ТЭО выделено 50 тысяч рублей, половина этой суммы уже освоена. Подключен к работе и ряд специалистов институтов сейсмологии, механики и сейсмостойкости сооружений АН Узбекской ССР, политехнического, СредазНИИпроцветмета, Ангренского золотодобывающего рудника. Общее научное руководство осуществляют вице-президент АН Узбекистана академик Т. Рашидов и член-корреспондент АН Узбекистана В. Рахимов.

Исследования показали, что отслужившие свой срок подземные разведочные выработки Кураминской ГРЭС, рудники Самарчук, Кочбулак (все они расположены вокруг Ангрена) пригодны для строительства хранилищ. Заброшенные сейчас горные выработки в Койташе, что вблизи железнодорожной станции Галляарал, могут использоваться для хранения бахчевых и зернобобовых культур. Такие же объекты Марджанбулака предлагаются для устройства хранилищ вина.

Обследовав подземные пространства, сотрудники Института сейсмологии обнаружили более 60 заброшенных штолен.

Их можно использовать для хранения не только сельхозпродукции, но и нефтепродуктов, вредных химических веществ, минеральных удобрений. В пустующих подземельях предлагается также строить заводы, электростанции, водохранилища, фермы и теплицы.

Перспективы подземного строительства имеют чрезвычайно важное значение и в решении экологических проблем. Надежно упрятав в подземные камеры химикаты, мы предотвратим от загрязнения воду, почву, воздух, а значит, сбережем здоровье людей. Причем гарантируется сохранение всех подземных кладов в случае различных природных бедствий. А главный выигрыш — время, ведь строится такой объект не более года.

Немаловажен и такой социальный аспект — проблема трудоустройства населения. Первое подземное хранилище емкостью три тысячи тонн в отработанном руднике позволит обеспечить работой более сотни жителей поселка Кочбулак. В нем намечено хранить продовольственный и семенной картофель, другие сельхозпродукты близлежащих хозяйств Ахангаранского района и торговых предприятий города Ангрена.

В. ХАБИБУЛЛАЕВА.
Корр. УзТАГ.

ГЕНЕТИКА НА СЛУЖБЕ ЧЕЛОВЕКА

Более ста ученых из Москвы, Ленинграда, других научных центров страны приняли участие в работе второго Всесоюзного совещания по генетике развития, завершившегося 31 августа в Ташкенте.

На совещании подчеркивалось, что генетика развития позволяет решать комплекс проблем, стоящих перед обществом, — повышать продуктивность растений, улучшать породы сельскохозяйственных животных, излечивать наследственные болезни у человека и многое другое. Одно из современных направлений этой науки — разработка генетических методов охраны окружающей среды и здоровья человека. Отмечалось, что эти проблемы недостаточно изучаются в Среднеазиатском регионе, в частности, в Узбекистане. Поэтому назрела необходимость создания здесь института генетики, который объединил бы усилия ученых в решении многих наболевших вопросов.

(УзТАГ).

СЪЕЗД ПРОФСОЮЗА АВТОМОБИЛИСТОВ

В Ташкенте завершился съезд профессионального союза рабочих автотранспорта и шоссейных дорог Узбекской ССР. Делегаты обсудили отчет о работе отраслевого профсоюза республики и наметили задачи по кардинальному изменению его работы. В принятом постановлении отражено мнение большинства делегатов о переименовании республиканского комитета в Центральный комитет профессионального союза работников автомобильного транспорта и дорожного хозяйства Узбекской ССР.

Делегаты съезда приняли устав независимого профсоюза, утверждено положение о Центральной ревизионной комиссии. На съезде принято решение о вступлении в Федерацию профсоюзов Узбекистана и СССР. Избраны делегаты на предстоящие съезды профсоюзов республики и страны.

Избран центральный комитет отраслевого профсоюза. Председателем ЦК профсоюза избран А. Ф. Сабиров.

На съезде выступил заместитель председателя ЦК отраслевого профсоюза страны В. И. Мохначев.

(УзТАГ).

ПРЕОДОЛИМ ЛИ БЕНЗИНОВЫЙ ДЕФИЦИТ?

(Окончание. Начало на 1-й стр.)

ни одно предприятие не прекратило работу из-за отсутствия бензина ни в Карши, ни в Ташкенте, ни в других городах и кишлаках республики.

— Все мы успели испытать на себе последствия того или другого дефицита. Очевидно, способ избежать того, о котором идет речь,— иметь стабильные поставки нефтепродуктов в республику. Что для этого делается?

— К сожалению, Казахстан — наш основной поставщик — поставки сырой нефти по-прежнему срывает. С перебоями работает и нефтепродуктопровод Чимкент — Ташкент. За месяц оттуда прокачивали бензин считанное число раз. Мы предъявили поставщикам штрафные санкции. Обратились с запросами в правительство Казахской ССР. Но ответа пока нет.

«Дыры» закрываем с помощью прямых договоров. В сентябре получим до 100 тысяч тонн дизтоплива из РСФСР, полтысячи тонн масел, смазки с Украины. Несколько десятков тысяч тонн бензина в Узбекистан поступит благодаря решению Совмина СССР сократить экспорт нефтепродуктов.

— Якуб Тургунович, прямые связи — это не только испытанный способ снять дефицит, но и путь к рынку. Насколько они надежны?

— В их надежности могли убедиться жители республики за предыдущие семь месяцев. Перебоев с горючим практически не было. Между тем «фондовые» поставки в Узбекистан были значительно меньше прошлогодних. Благодаря прямым договорным связям республика шла с плюсом в четверть миллиона тонн—столько получено всех видов нефтепродуктов сверх фондов. Это позволило приобрести сверхфондовое топливо у Госкомнефтепродукта республиканским Минздраву, Минавтотрансу, Главташкентстрою... 7 тысяч тонн бензина мы направили сверх лимита на рыночную торговлю. Автозаправочные станции реализовали их владельцам частного транспорта.

В будущем году объемы госзаказа сократятся. Заключаем прямые договора на 1991 год по всей нашей обширной номенклатуре. Словом, мы идем к рынку. Учимся покупать и продавать.

— И Госкомнефтепродукт, и его потребители?

— Оптовую торговлю нефтепродуктами — нефтяными маслами — мы начали года четыре назад. За это время в шесть раз сократили число лимитированных наименований. Наши получатели только выиграли от этого. Ведь прежде стремились как можно больше выбить лимитов: одни затоваривались, а другие испытывали острую нужду. Теперь мы выкупили солидное количество неиспользованных «фондов» для свободного рынка. Реализовали путем оптовой торговли более 900 тысяч тонн нефтепродуктов.

—А цена на свободном рынке вырастет?

— Она, очевидно, будет меняться в зависимости от спроса. А пока исходим из госцен на фондированный бензин и рыночный. Разная цена на один и тот же товар — причина махинаций в автопредприятиях. Автомашинам приписывают невыполненные объемы работ, дешевое горючее списывают. И продают по рыночной цене. Подобное происходит и с едиными государственными талонами на нефтепродукты. В прошлом году пытались по ним заправиться около 15 тысяч частников. Мы предлагаем отменить талонную систему.

Надеемся, что эта мера позволит избавиться и от любопытного парадокса перестройки, когда все говорят о сокращении управленческого аппарата, а расходы бензина в министерствах и ведомствах на служебный автотранспорт растут.

— Контролировать эти расходы — тоже ваша задача?

— Вынуждены контролировать, распределять и перераспределять, пока этого не делает рынок. Вынуждены требовать, чтобы экономно расходовали нефтепродукты, сохраняли и не жгли их зря. На селе сейчас сжигается для обогрева помещений и подготовки кормов каждая десятая тонна солярки, предназначенной для сельхозтехники. Будет рынок, тогда будут считать — выгодно ли жечь.

Беспокоит и другая проблема — бездумное отношение к качеству нефтепродуктов, особенно при их перевозке. У Госкомнефтепродукта больше двух десятков тысяч получателей. На селе их обеспечение возложено на агропромышленный комплекс. Но перевозят их сами предприятия и хозяйства в неочищенных цистернах. В итоге качество топлива ухудшается, двигатели выходят из строя. Выход здесь один: создать централизованную службу доставки.

— Каковы перспективы отрасли?

— В следующей пятилетке будут введены нефтепродуктопроводы Чарджоу—Бухара—Карши, Пахта—Кучлук и распределительный блок в Чинабаде. Построим пять нефтебаз, увеличим резервуарные емкости. Будет построено дополнительно более трехсот резервуаров для хранения нефтепродуктов.

— А каковы запасы дизельного топлива в республике накануне сбора хлопка?

— В емкостях Госкомнефтепродукта, колхозов и совхозов, других потребителей дизтоплива достаточно.

Н. ШУЛЕПИНА.
Корр. УзТАГ.

ЭТА НЕЗАМЕТНАЯ ШКОЛЬНАЯ РЕФОРМА

Даже самые отпетые двоечники испытывают некоторый трепет, возвращаясь первого сентября в школу. И мы вместе с нашими детьми не устаем надеяться на перемены к лучшему. И основания вроде есть: радикальная реформа образования была объявлена в стране еще до всеобщей перестройки. Что же дала она, кроме неувядающих надежд?—социологическое исследование на эту тему предприняли сотрудники Госкомстата Узбекистана.

Они провели анкетирование в 20 школах из разных областей республики — сельских и городских. И вот результат: лишь каждый пятый опрошенный преподаватель и еще меньше родителей и учеников считают, что дела в школах улучшаются. Особенно строгие суждения получены от жителей столицы республики. Здесь 13 процентов учителей, менее двух процентов родителей и четыре процента учеников заметили перемены, остальные — нет.

Косвенные вопросы анкеты дали чуть более оптимистичные итоги. Около 30 процентов преподавателей заявили, что теперь они получили возможность применять передовые методы, вводить элементы творчества в процесс обучения. Они же самокритично признают, что это еще не повлияло на отношение учащихся к учебе.

Многие преподаватели в качестве главного тормоза реформы называют Министерство народного образования СССР (27 процентов), примерно столько же возлагают ответственность на местные органы народного образования, 17 процентов — винят самих учителей. При этом главной причиной видят то, что среди преподавателей мало молодых способных людей. Кстати, это же сказалось и на самом составе респондентов, среди них лишь 19 процентов — младше 30 лет. Менее трети опрошенных преподавателей — мужчины.

Среди причин провала реформы практически все называют слабую материально-техническую базу школы, отсутствие методической литературы и пособий, новых учебников, помощи со стороны общественности и родителей. Менее половины преподавателей имеют сносные жилищные условия, лишь 20 процентов из них вспомнили, что за последние пять лет хоть раз отдыхали в домах отдыха и санаториях. Учителя сельских школ в особенности недовольны своей зарплатой.

Социальное обозрение

Встречные претензии у родителей. Каждый третий из них считает, что школа не дает достаточных знаний для поступления в вуз, и потому они вынуждены прибегать к услугам репетиторов. А между тем желающих поступать в институты достаточно много в городах. Большинство же сельских школьников намерены работать или учиться в ПТУ. В целом же, 67 процентов школьников и 76 процентов родителей считают необходимым получение профессии в самой школе. К сожалению, удовлетворить этим требованиям школы пока не могут.

Слишком мало уделяется внимания и эстетическому воспитанию — на это указали, например, 82 процента опрошенных старшеклассников. Они хотели бы, чтобы в программы были введены такие предметы.

Большинство опрошенных — как учителей, так родителей и самих учащихся ратуют за перевод школ на пятидневку, что помогло бы — по их мнению — более гармоничному развитию детей. Но анкета выявила и другое. Каждый второй ученик тратит свое свободное время в основном на телевизор. По сообщениям родителей, лишь около половины детей имеют возможность для занятий спортом, техническим и художественным творчеством, однако используют эту возможность опять же менее половины.

Да и сами родители хороши. Выяснилось, что лишь каждый четвертый ребенок проводит свободное время вместе с папой и мамой. Причем у каждого второго родителя это общение сводится к совместному просмотру телепередач.

Анкета бюро социальных обследований Госкомстата республики не содержала вопросов о влиянии «улицы» на формирование и образование школьников. Ясно и так: все проколы школы, семьи, общественности в воспитании открывают необозримые просторы для непрогнозируемых, стихийных влияний на ребенка. Так и получаем непрогнозируемое, стихийное будущее.

И. ХИСАМОВ.

На соискание Государственной премии имени Хамзы 1990 года

ЖИВЫЕ ОБРАЗЫ ПРОШЛОГО

В последние годы в репертуаре Узбекского Государственного театра имени Мукими появился ряд спектаклей, вызвавших большой интерес зрителей.

Среди них музыкальная драма «Мухаббат навоси» («Муза любви»), написанная композитором Шахидой Шаймардановой по либретто Хамида Гуляма. Историческая быль, скорее напоминающая поэтическую легенду о влюбленных — поэтессе Оммонисахон-Нафисий и султане Абдурашидхане, меценате и знатоке музыкального искусства, переносит нас в шестнадцатый век.

В спектакле, несомненно, проявилось стремление композитора Шахиды Шаймардановой глубже познать историю своего народа в неразрывной связи с его богатым музыкальным наследием. Сразу после окончания консерватории по классу композиции у профессора Б. И. Зейдмана Шахида изучала и записывала традиционную уйгурскую народную музыку, в частности, классические уйгурские макомы.

Глубокое проникновение в корни родной музыки и их творческое переосмысление с наибольшей силой воплотились в музыкальной драме «Мухаббат навоси» — втором произведении Шаймардановой для музыкального театра. Первым была музыкальная комедия «Салой чаккон» («Салой-ловкач»), поставленная в Алмаатинском уйгурском театре.

Музыкой спектакля композитор словно «окунает» зрителей в свою родную стихию. Оживают волнующие страницы истории уйгурского народа с его богатой, древней культурой.

Спектакль получился ярким, красочным, одухотворенным. И очень больно, трудно говорить в прошедшем времени о талантливом режиссере Рустаме Бабаханове, который осуществил постановку. За полмесяца до смерти, перед самыми гастролями, он показал премьеру своей новой работы — музыкальной драмы «Юсуф ва Зулайхо» Ф. Алимова и Р. Бабаджана. Как он радовался на гастролях в Карши, когда его спектакли горячо принимали зрители, особенно «Мухаббат навоси».

Огромная работоспособность, стремление раскрыть талант исполнителей, особенно молодых, умение увидеть новые грани актерского мастерства, смелые поиски и новаторские решения, скромность и простота в общении — таким был этот режиссер, в 39 лет ушедший из жизни. Никогда не знавший отдыха, он сгорел на работе. Сколько добрых слов о нем услышала я от актеров, которым он помог утвердиться и найти себя в творчестве.

Самозабвенно трудился он над спектаклем «Мухаббат навоси». Конечно, общность культур узбекского и уйгурского народов помогали режиссерскому видению. Но за тем, что каждый из актеров смог создать правдивый образ своего героя, стоит огромная работа постановщика.

Прекрасна Оммоннисахон Мехри Бекчановой, обладающей ярким вокальным дарованием. Убеждает щедрый, справедливый, образованный султан Абдурашидхан Рустама Мадиева, неожиданно по-новому раскрывшегося в этой впервые порученной ему положительной роли. Больше десяти лет его амплуа были отрицательные персонажи.

Одна из центральных фигур в спектакле — Ходжа Мухаммад ишон, выразительно нарисованный Файзуллой Ахмедовым. К этому образу, как и к образу султана, режиссер подошел совершенно по-новому, трактуя его с современных позиций. Если раньше на нашей сцене ханы, ишаны, визири представали только отрицательными персонажами, то здесь они наделены и привлекательными качествами: справедливый султан Абдурашидхан, ишан, замучившийся угрызениями совести... Он признает, что грешен перед богом, так как не смог отличить добра от зла, и, несмотря на прощение султана, добровольно отказывается от своего титула ишана, считая, что он теперь не вправе влиять на души людей и всю оставшуюся жизнь должен просить прощения и замаливать грехи.

Впечатляющими получились отрицательные персонажи — Едгорхоним (Д. Сафаева) и Мирза Тогай (А. Бекчанов), чьему коварству нет предела.

В спектакле много массовых танцевально-хоровых сцен. Особенно запоминается сцена свадьбы со множеством театрализованных номеров, с элементами подлинной народной и обрядовой музыки. Яркости, убедительности смогли добиться хормейстер К. Сагдуллаев и хорошо знающая уйгурскую хореографию балетмейстер Х. Азизова.

Глубоко проник в музыкальную драматургию спектакля дирижер, заслуженный артист республики Эргаш Ташматов. Освоив своеобразие уйгурских народных мелодий, он бережно доносит до зрителей композиторский замысел.

Выдвинутый на премию имени Хамзы спектакль «Мухаббат навоси», конечно, достоин этой награды.

С. АМАНМУРАДОВА.
Музыковед.

ПИСЬМА КОНТРОЛИРУЕТ «ПРАВДА ВОСТОКА»

ГРУБОСТЬ НАКАЗАНА

В редакцию поступили письма от жителей Ташкента с жалобами на работников торговли, допускающих грубость в обращении с покупателями. В ответ на запросы из главного управления торговли Ташгорисполкома нам сообщили:

«При разборе жалобы Н. Петровой на неудовлетворительную работу продавца киоска № 5 базы № 2 Куйбышевского райпищеторга факты полностью подтвердились. За грубое обращение с покупателями продавцу Парамоновой объявлен строгий выговор с лишением пятидесяти процентов премии по итогам месяца. Такое же взыскание получил исполняющий обязанности директора базы № 2 Пидаев — за отсутствие должного контроля за работой продавцов мелкорозничной сети. Фирменная вывеска и другие эмблемные знаки принадлежности восстановлены. Выявленные нарушения обсуждены в коллективе базы № 2. Выражаем Н. Петровой признательность за сигнал и оказанное содействие в наведении порядка в организации торгового обслуживания населения».

«Заявление О. Ворошиловой и Х. Сабитовой, в котором говорится о грубости продавца киоска № 27 Октябрьского райпищеторга, рассмотрено с выездом на место. Факты подтвердились. За проявленную нетактичность продавцу М. Ишанкулову объявлен строгий выговор, он лишен премиальной доплаты по итогам месяца. За слабую воспитательную работу и отсутствие контроля за работой продавцов директору базы № 3 Д. Тилляеву объявлен выговор, он лишен 25 процентов месячной премии. Руководством Октябрьского райпищеторга установлен строгий контроль за работой данного киоска».

В Прокуратуре Союза ССР

ПРАВО НА ОХРАНУ ЗДОРОВЬЯ

30 августа в Прокуратуре Союза ССР на заседании коллегии рассмотрены меры по усилению прокурорского надзора за соблюдением конституционных гарантий прав граждан на охрану здоровья.

Председательствующий генеральный прокурор СССР А. Я. Сухарев подчеркнул, что рассматриваемый вопрос приобретает в последнее время все большую остроту. Проведенные прокурорские проверки выявили грубейшие нарушения действующего законодательства в аптечной сети, лечебно-профилактических учреждениях, на предприятиях, производящих лекарственные средства и медикаменты. По требованию прокуратуры 2.800 работников здравоохранения, нарушивших закон, наказаны в дисциплинарном и материальном порядке. Только в 1988—89 годах за различные преступления привлечено к уголовной ответственности почти 33 тысячи работников системы здравоохранения и более двух тысяч работников медицинской промышленности. В прошлом году за взяточничество, поборы, хищения и злоупотребления служебным положением предстали перед законом свыше 1.600 работников здравоохранения. Особую опасность представляли преступные сообщества работников медицины, систематически растаскивающие лечебные препараты и сбывающие их спекулянтам. По выявленным фактам прокуратурой возбуждены и расследуются уголовные дела.

Широкое распространение получили факты необоснованного отказа гражданам в продаже лекарств, а также их припрятывание в аптечных учреждениях для последующей реализации по фиктивным рецептам. В некоторых регионах, прежде всего РСФСР, Украинской, Белорусской, Грузинской, Туркменской союзных республиках, лекарственными средствами распоряжались нечистоплотные люди, которые часто руководствовались корыстными интересами. Из-за ослабления ведомственного контроля здесь возникли благоприятные условия для их разбазаривания. Хищения и недостачи дефицитных лекарств, нередко исчисляемые многими тысячами рублей, стали нормой. Тем не менее администрация, очень часто проявляя ничем не оправданный либерализм, оставляла факты без должного реагирования.

Особое внимание выступающие уделили нерациональному использованию валютных средств, выделяемых правительством для приобретения лекарств за границей. Закупленные на миллионы инвалютных рублей импортные препараты, в которых так нуждаются тяжелобольные граждане, порой лежат невостребованными на складах, базах без движения, так как ведомства, их закупившие, не удосужились своевременно обеспечить врачей инструкциями по их применению, а практические работники здравоохранения не знают, как ими пользоваться.

Складывающееся в стране неблагополучное положение с оказанием медицинской помощи еще в большей мере обостряли факты промышленного выпуска недоброкачественных лекарственных средств и медикаментов, которые нередко создавали реальную угрозу здоровью населения. Со стороны Минздрава и Минмедпрома СССР необходимые организационные и правовые выводы не всегда осуществлялись.

Генеральный прокурор СССР потребовал от подчиненных прокуроров решительно усилить надзор за соблюдением конституционных гарантий прав граждан на охрану здоровья. В частности, предложено проверить полноту принятых мер по вскрытым прокурорами нарушениям законодательства, обоснованность решений по всем прекращенным уголовным делам в отношении должностных лиц учреждений здравоохранения и медицинской промышленности. С учетом не сокращающегося потока жалоб на нарушения прав граждан в этих ведомствах дано указание внимательно ознакомиться с законностью их разрешения в органах здравоохранения, обеспечить действенный надзор за исполнением указанного законодательства в регионах, пострадавших от чернобыльской катастрофы.

Принято решение информировать о результатах рассмотрения Верховный Совет и правительство СССР.

(ТАСС).

НЕДЕЛЯ ГОЛУБОГО ЭКРАНА 3 СЕНТЯБРЯ — 9 СЕНТЯБРЯ

ПОНЕДЕЛЬНИК

3 СЕНТЯБРЯ

ЦТ I

6.00 «120 минут». 8.00 Премьера телевизионных документальных фильмов. 8.30 Футбольное обозрение. 9.00 Концерт. 9.45 «Старый дом». Телевизионный художественный фильм «из серии «Арбатский мотив». 11.00 «Вокруг света». Альманах. 12.00 «Время». 12.40 Хоккей. Чемпионат СССР. «Динамо» (Рига) — ЦСКА. 2-й и 3-й периоды. 15.30 Детский час (с уроком французского языка). 16.30 Концерт. 16.45 «Сельский час». Панорама. 18.00 «Время». 18.30 «Восточная Сибирь». Киножурнал. 18.40 «Как старик корову продавал». Мультфильм. 18.45 «Мы и экономика». 19.30 Пять вечеров телевидения Австралии. Премьера телевизионного документального фильма «Животные Австралии крупным планом». 20.30 «Время». 21.00 Коллаж. 21.05 Футбольное обозрение. 21.35 Пять вечеров телевидения Австралии. Премьера телевизионного художественного фильма «Невеста по переписке». 23.00 Концерт. 24.00 ТСН.

ЦТ II

8.00 Утренняя гимнастика. Учебная программа. 8.15 «Алексей Саврасов». Научно-популярный фильм. 8.35, 9.35 Литература 9-й класс. «Слово о полку Игореве» и русская культура. 9.05 Итальянский язык. 10.05 «Наш сад». 10.35, 11.40 Астрономия. 11-й класс. Основные методы астрономии. 11.05 Научно-популярные фильмы. 12.10 «Болдинская осень». Концертная программа. 12.40 Сеанс повторного телефильма «Поклонись наступившему дню». 1-я и 2-я серии. 14.30 «На струнах, клавишах и...». 16.30 «Волшебная серна». Мультфильм. 16.45 Коллаж. 16.50 Телестудии городов РСФСР. 18.00 «Время» (с сурдопереводом). 18.30 «Телевизионный музыкальный абонемент». 19.30 «Спокойной ночи, малыши». 19.45 «Вертикаль». Телевизионный документальный фильм «Опавшие листья». 20.35 «Только одна строка». О восстановлении справедливости в отношении калмыцкого народа. 21.10 «Народные мелодии». 21.20 «Светлые ожидания». Телеспектакль.

УзТВ I

17.30 Программа. 17.35 Новости. 17.40 «Ромка, Фомка и Артос». Кукольный фильм. 18.10 «В кругу веселых». Выступление воспитанников детского сада № 17 г. Намангана. 18.35 «Шахрисабз». Документальный фильм. 18.55 «Закон в нашей жизни». 19.30 «Ахборот» (рус.) 19.50 Музыкальная программа. 20.30 «Время». 21.00 Показывает студия «Ешлик». «Первые шаги». 22.00 «Ахборот». 22.20 «Из жизни начальника уголовного розыска». Художественный фильм. 23.50 Программа.

УзТВ II

18.05 «Друзья книги» (рус.) 18.45 Телефильм. 19.15 «За явным преимуществом». Художественный фильм. **Показывает Душанбе:** 20.30 «Время». 21.00 Музыкальная программа. Выступление народного театра Пролетарского района (на таджикском и узбекском языках). 21.40 Телевизионный документальный фильм. «Время быть самостоятельным». 22.00 «Ахбор». 22.20 «Навиди Душанбе». 22.50 Художественный фильм «Коршуны добычей не делятся». 1-я серия (рус.)

ВТОРНИК

4 СЕНТЯБРЯ

ЦТ I

6.00 «120 минут». 8.00 «Квартирный вопрос». Телевизионный документальный фильм. 8.30 «Прекрасные мелодии». И. Штраус. 9.15 «Майский снег». Телевизионный художественный фильм. 10.25 «Это было... было...» 10.50 Детский час (с уроком французского языка). 11.50 Коллаж. 12.00 «Время». 12.40 «Возьми меня с собой». Телевизионный художественный фильм. 13.55 «Из славного города Мурома». Телевизионный документальный фильм. 15.45 «Зову на помощь...». «Когда стучим в дверь Красному Кресту». 16.45 «Здравствуй, музыка». 17.25 «Объектив». 18.00 «Время». 18.30 Политические диалоги. 19.00 Пять вечеров телевидения Австралии. Премьера телевизионного художественного фильма «Голубой Фин». 20.30 «Время». 21.00 Актуальное интервью. 21.10 Пять вечеров телевидения Австралии. Премьера телевизионного трехсерийного художественного фильма «Весы правосудия». 1-я серия — «Будни полицейского». 22.35 Приложение к литературно - художественной программе «Слово». «Кто такие русофилы?» 23.15 ТСН.

ЦТ II

8.00 Утренняя гимнастика. Учебная программа. 8.15, 9.25 Научно-популярный фильм. 8.35, 9.45 Окружающий нас мир. Первый раз в первый класс. 8.55 Французский язык. 1-й год обучения. 10.05 Французский язык. 2-й год обучения. 10.35 Биология. 6-й класс. Растения и мы. 11.05 «Виктор Васнецов. Воспоминания». Телевизионный документальный фильм. 11.35 Концерт. 11.55 Открытие второго этапа учредительного съезда Компартии РСФСР. 12.40 «Светлые ожидания». Телевизионный спектакль по рассказам А. Куприна. 13.55 Ритмическая гимнастика. 16.30 Премьера документальных фильмов: «Выше всяких сил» (Иркутск), «Сибирь на экране» (Западно - Сибирская студия кинохроники). 17.00 Ритмическая гимнастика. 17.30 Кинофестиваль «Приз зрительских симпатий». Премьера телевизионного документального фильма «День на исходе тепла». О судьбе российских деревень (г. Киров). 18.00 «Время» (с сурдопереводом). 18.30 «Мечта, не предай». Фильм-концерт о жизни и творчестве Леси Украинки. 19.30 «Спокойной ночи, малыши». «Едем, едем на лошадке». 19.45 Песни на слова Л. Кондырева. 20.05 «Здоровый образ жизни». О летно-спортивном празднике в Подольске. 20.30 Дневник сессии Верховного Совета РСФСР. 21.30 Гидон Кремер в Риге и интервью после концерта. 22.00 На съезде Компартии РСФСР. Информационный выпуск.

УзТВ I

11.30 Телефильм. 12.00 «В ритме дойры». Фильм-концерт. 12.30 Экран повторного фильма. «За явным преимуществом». Художественный фильм. 13.45 П. Кадыров. «Олмос камар». Видеофильм. Часть 1-я (повтор.) 17.20 Программа. 17.25 Новости. 17.30 «Изучаем узбекский язык» (повтор.) 18.00 Чемпионат СССР по футболу. «Пахтакор» — «Нефтчи» (Баку). Репортаж с Центрального стадиона «Пахтакор». В перерыве — «Ахборот» (рус.) 19.45 «Камолат сари» Мунажат Тешабаева, Маъмурджон Тухтасинов. 20.30 «Время». 21.00 «Прямой провод». На вопросы телезрителей отвечают руководители Министерства социального обеспечения Узбекской ССР. 22.00 «Ахборот». 22.20 Худ. фильм. 23.45 Программа.

УзТВ II

18.05 Телефильм. 18.15 «Звезды Узбекистана». Концерт камерного оркестра республики. 19.00 На экране — кинокомедия «Кот в мешке». **Показывает Душанбе:** 20.30 «Время». 21.00 «Арамугон». Концертная программа. 21.40 «Вани одам аъзои якдигаранд». 22.00 «Ахбор». 22.20 Суханварони хамзабон». Алтоф Хусайн Хоми. 23.00 «Коршуны добычей не делятся». 2-я серия (рус.)

СРЕДА

5 СЕНТЯБРЯ

ЦТ 1

6.00 «120 минут». 8.05 Мультфильмы. 8.30 Концерт. 8.45 Объектив. 9.20 «Очевидное—невероятное». 10.20 «Музыка в эфире». Избранное. 10.50 Приложение к литературно - художественной программе «Слово». «Кто такие русофилы?» 11.30 Документальные телефильмы. 12.00 «Время». 12.40 «Граф Люксембург». Спектакль Московского государственного театра оперетты. 15.40 «Два портрета на звуковой дорожке: Изабелла Юрьева и Вадим Козин». 16.45 Детский час (с уроком английского языка). 17.45 «День чудесный». Мультфильм. 18.00 «Время». 18.30 Концерт. 18.40 Пять вечеров телевидения Австралии. Премьера художественного телефильма «Четвертое желание». 20.30 «Время». 21.00 Коллаж. 21.05 Пять вечеров телевидения Австралии. «Весы правосудия». 2-я серия — «Нечистая игра». 22.25 «Л. Троцкий». Рассказывает историк Д. Волкогонов. 23.05 ТСН.

ЦТ II

8.00 Утренняя гимнастика. Учебная программа. 8.15 Научно-популярный фильм. 8.35, 9.35 Основы информатики и вычислительной техники. Школьный компьютер. 9.05 Немецкий язык. 1-й год обучения. 10.05 Немецкий язык. 2-й год обучения. 10.35, 11.35 Общая биология. 10-й класс. Ч. Дарвин. Жизнь и научные труды». 11.05 Научно-популярный фильм. 12.05 «Гидон Кремер в Риге и интервью после концерта». 13.05 «Школа». Документальный телефильм. 13.35 Сеанс повторного телефильма. «Пастухи Тушетии». 1-я серия. 16.30 «Времена не выбирают». Фильм-концерт с участием Т. и С. Никитиных. 17.00 Коллаж. 17.05 Премьера документального телефильма «Средь шумного бала...» 18.00 «Время» (с сурдопереводом). 18.30 Премьера документального телефильма «У костра в Синей долине». 18.50 Коллаж. 18.55 «Играй, гармонь уральская». 19.30 «Спокойной ночи, малыши». 19.45 Дневник сессии Верховного Совета РСФСР. 20.45 Концерт. 20.55 На съезде Компартии РСФСР. 21.25. Футбол. Чемпионат Европы среди молодежных команд. Финал. Сборная Югославии — сборная СССР.

УзТВ I

11.30 Фильм — детям. «Синюшкин колодец». 12.00 «Кот в мешке». Художественный фильм. 13.30 П. Кадыров «Олмос камар». Видеофильм. Часть 2-я. 17.30 Программа. 17.35 Новости. 17.40 «Митти фаришта». Спектакль Джизакского областного театра кукол. 18.25 «Жизнь, посвященная науке». Академик О. С. Садыков. К 70-летию Ташкентского государственного университета им. В. И. Ленина. 19.00 «К столу горожан». 19.30 «Ахборот» (рус.) 19.50 «Тетива». Видовой фильм. 20.20 К XIV съезду профсоюзов республики. 20.30 «Время». 21.00 Телефильм. 21.10 Концерт. 22.00 «Ахборот». 22.20 «Память». Писатель Уктам Усманов. 23.40 Программа.

УзТВ II

18.05 Телефильм. 18.25 «Деревенский детектив». Художественный фильм. 19.50 Показывает студия «Ташкент». «Миришкорлар». О работе хлопкоробов Аккурганского района Ташкентской области. **Показывает Душанбе:** 20.30 «Время». 21.00 «Сумане аз хар чамане». 22.00 «Ахбор». 22.20 «Хаёти дехот». Тележурнал. 23.10 Телефильм.

ЧЕТВЕРГ

6 СЕНТЯБРЯ

ЦТ I

6.00 «120 минут». 8.05 «День поминовения». Документальный фильм. 8.35 Фольклорный фестиваль в Новосибирском академгородке. 9.15 «Как кошка с собакой...» Мультфильм. 9.30 «Здравствуй, музыка». 10.10 «Л. Троцкий». Рассказывает историк Д. Волкогонов. 10.50 Детский час (с уроком английского языка). 11.50 Коллаж. 12.00 «Время». 12.40 «Музыка в театре, кино и на телевидении. Композитор А. Петров. 16.45 «ТелеЭКО». Журнал. 17.15 «...До 16 и старше». 18.00 «Время». 18.30 Музыкальная сокровищница». 19.05 Актуальное интервью. 19.15 Пять вечеров телевидения Австралии. Премьера документальных телефильмов: «Симфония тропического леса». «Бабак Ювения». 20.30 «Время». 21.00 Пять вечеров телевидения Австралии. «Весы правосудия». 3-я серия — «Власть». 22.15 Фестивали. Конкурсы. Концерты. 23.15 ТСН.

ЦТ II

8.00 Утренняя гимнастика. Учебная программа. 8.15 Научно-популярный фильм. 8.35, 9.35 Природоведение. 4-й класс. Земля родная. 9.05 Испанский язык. 1-й год обучения. 10.05 Испанский язык. 2-й год обучения. 10.35, 11.35 Биология. 8-й класс. Где раки живут? 11.05 Научно-популярный фильм. 12.05 Футбол. Чемпионат Европы среди молодежных команд. Финал. Сборная Югославии — сборная СССР. Передача из Югославии (повторение от 5 сентября. 13.45 «Пастухи Тушетии». 2-я серия. 15.00 Ритмическая гимнастика. 16.30 Ритмическая гимнастика. 17.30 Гостелерадио Белорусской ССР. «Из жизни виолончелиста». 17.55 Коллаж. 18.00 «Время» (с сурдопереводом). 18.30 Премьера документального фильма «Сорока-ворона кашку варила...» О детях, находящихся в домах ребенка при женских колониях. 18.40 Футбол. Чемпионат СССР. «Торпедо» — «Динамо» (Киев). 2-й тайм. 19.30 «Спокойной ночи, малыши!» 19.45 Дневник сессии Верховного Совета РСФСР. 20.45 Концерт. 21.00 Футбол. Чемпионат СССР. ЦСКА — «Ротор». 22.50 На съезде Компартии РСФСР. Информационный выпуск.

УзТВ I

11.30 Документальный фильм. 12.05 «Деревенский детектив». Художественный фильм. 13.30 П. Кадыров. «Олмос камар». Видеофильм. Часть 3-я. 17.30 Программа. 17.35 Новости. 17.40 Мультфильмы. 18.20 «Сохрани в душе народные напевы». Фильм-концерт. 18.55 «Человек и сфера услуг». О работе сфер услуг в г. Чирчике. 19.30 «Ахборот» (рус) 19.45 «Алифбо сабоклари». 20.20 Актуальное интервью. 20.30 «Время». 21.00 «Пресс-центр МВД УзССР сообщает...» 21.20 Музыкальная программа. 22.00 «Ахборот». 22.20 «Алмазы для Марии». Художественный фильм.

УзТВ II

18.05 Телефильм. 18.25 «Найди меня, Леня!» Художественный фильм. Коммерческий видеоканал. 19.50 «По пути технического прогресса». Ташкентский тракторный завод в годы перестройки Передача 1-я (рус.) **Показывает Душанбе:** 20.30 «Время». 21.00 «Дурдона». Концерт. 21.25 «Наше общее дело». Проблема подготовки рабочих кадров строительных профессий. 22.00 «Ахбор». 22.20 Публицистическая передача.

ПЯТНИЦА

7 СЕНТЯБРЯ

ЦТ I

6.00 «120 минут». 8.05 Мультфильмы. 8.30 Премьера телевизионного документального фильма «Зимородки». 9.10 Фестивали. Конкурсы. Концерты. 10.10 «Времена года». Сентябрь. 11.10 «...До 16 и старше». 12.00 «Время». 16.45 Мультфильмы. 17.15 К национальному празднику Бразилии — Дню провозглашения независимости. «Бразильский калейдоскоп». 18.00 «Время». 18.30 Мультфильмы: «Данило и Ненила». Фильмы 1-й и 2-й. 18.50 Пять вечеров телевидения Австралии. Премьера телевизионного художественного фильма «Штормовой мальчик». 20.30 «Время». 21.00 По сводкам МВД. 21.15 Пять вечеров телевидения Австралии. Концерт, посвященный 200-летию Австралии. 22.30 Коллаж. 22.35 «Это было... было...» 22.55 ТСН. 23.10 «Команда». «Опыт второй». «Взгляд» представляет группу «Машина времени».

ЦТ II

8.00 Утренняя гимнастика. Учебная программа: 8.15, 9.15 Телевизионный документальный фильм. 8.35, 9.45 Литература. — 5 класс. Загадка. 8.55 Английский язык. 1-й год обучения. 10.05 Английский язык. 2-й год обучения. 10.35, 11.35 География. 6-й класс. Из истории географических открытий. 11.05 «Бурда моден» предлагает... 12.05 «Опавшие листья». Телевизионный документальный фильм. 12.55 «Делай с нами, делай, как мы, делай лучше нас». 13.55 «Пастухи Тушетии». 3-я серия. 16.30 «Трудные роды». О проблеме здоровья матери и ребенка. 17.05 Коллаж. 17.10 «Спорт для всех». 17.25 Телестудии городов РСФСР. 18.00 «Время» (с сурдопереводом). 18.30 Кинопублицистика союзных республик. Премьера телевизионного документального фильма «Трансплантация души». 19.20 «Удивительный китенок» Мультфильм. 19.30 «Спокойной ночи, малыши». 19.45 Дневник сессии Верховного Совета РСФСР. 20.45 «Тетя Маруся». Телевизионный художественный фильм. 1-я и 2-я серии. 22.55 На съезде Компартии РСФСР. Информационный выпуск.

УзТВ I

11.30 Мультфильмы. 12.00 «Найди меня, Леня». Художественный фильм. 17.30 Программа. 17.35 Новости. 17.40 Мультфильмы. 18.00 Чемпионат СССР по футболу. «Пахтакор» — «Кубань» (Краснодар). Репортаж с Центрального стадиона «Пахтакор». В перерыве — «Ахборот» (рус.) 19.50 Концерт музыкально-хореографического театра студии «Узбекистан» республиканского Союза театральных деятелей. 20.30 «Время». 21.00 К 550-летию Алишера Навои. «Навоийхонлик». Музыкальная программа. 21.50 «Одобнома». 22.00 «Ахборот». 22.20 «Очень важная персона». Художественный фильм. 23.30 Программа.

УзТВ II

18.10 Телефильм. 18.25 «Тайна партизанской землянки». Художественный фильм. 19.30 Показывает студия «Ташкент» «Время действий». Прямой провод (рус.) **Показывает Душанбе:** 20.30 «Время». 21.00 «Человек и закон». Тележурнал. 21.40 «Мать и дитя». 22.00 «Ахбор». 22.20 «Мастера искусств». Народный артист Таджикской ССР Рафаэл Толмасов. 23.20 «Гипноз и здоровье». Телесеанс психотерапевта Муллозухура Тохири

СУББОТА

8 СЕНТЯБРЯ

ЦТ I

6.00 «120 минут». 8.00 «Родники». 8.30 «Наш сад». 9.00 Концерт. 9.40 «Партнер». Коммерческий вестник. 10.10 «Человек. Земля. Вселенная». 11.10 Концерт. 11.30 «Победители». 12.30 Концерт. 13.00 «...И не обкрадывать себя». Полтавский художественный музей. 13.25 Фильм — детям. «Приключения Тома Сойера и Гекльберри Финна». 1-я и 2-я серии. 15.45 Премьера телевизионного документального фильма «Ноша». 16.30 «В мире животных». 17.30 «Международная панорама». 18.15 Премьера телевизионного фильма «Остался профиль кем-то обведенный...» Воспоминания об Анне Ахматовой. 19.20 Премьера телевизионного художественного фильма «Хамелеон». 1-я серия. 20.30 «Время». 21.00 В правительстве СССР. 21.10 2-я серия телевизионного художественного фильма «Хамелеон». 22.15 Премьера телевизионного спектакля «Птичий полет» с участием Р. Карцева и В. Ильченко. 23.50 ТСН. 00.05 Выступление артистов зарубежной эстрады.

ЦТ II

7.30 Утренняя гимнастика. 7.50 Премьера фильма-спектакля Ногинского драматического театра «Свалка». 10.45 Чемпионат США по баскетболу среди профессионалов НБА. Финал. «Портленд» — «Детройт». 11.45 Телепрограмма «Семья». 12.45 «Арена». Спортивная программа. 13.45 Видеоканал «Содружество». 16.15 Видеоканал «Дустлик» Узбекского телевидения. 18.45 «Три медведя». Мультфильм. 18.55 Концерт. 19.30 «Спокойной ночи, малыши». 19.45 Вольная борьба. Чемпионат мира. 20.30 «Время» (с сурдопереводом). 21.00 Дневник сессии Верховного Совета РСФСР. 22.00 Мультфильмы для взрослых. **Ночной сеанс.** 22.40 «Любимые песни». Киноконцерт. 23.20 «Двойная игра». Телевизионный художественный фильм из цикла «Телефон полиции 110».

УзТВ I

9.00 «Ассалому алайкум» Информационно - музыкальная программа. 10.00 «Приключения пана Кляксы». Художественный фильм. 1-я серия. 11.40 «Кулгирокли елгончи». Спектакль республиканского театра юного зрителя им. Ю. Ахунбабаева. 13.00 Концерт молодых исполнителей. Коммерческий видеоканал: 13.45 «Когда работа спорится». О работе по строительству жилья треста «Агрокоммунстройремонт» Ферганской области 17.45 Программа. 17.50 Кукольный фильм. 18.00 «Изучаем узбекский язык». 18.30 Показывает студия «Ешлик». «Наманган гуллари». 19.30 «Ахборот» (рус.) 19.45 «Для вас, любители эстрады». 20.15 Документальный фильм. 20.30 «Время». 21.00 «Окшом эртаклари». 21.15 «Память». Писатель и драматург Бехбуди. 22.00 «Хафтанома». 22.40 «Прощальная гастроль «Артиста». Художественный фильм. 00.05 Программа.

УзТВ II

Показывает Душанбе: 9.00 «Савту калом». Литературно-музыкальная передача на стихи Гульрухсора. 9.50 Художественный фильм «Лидер». 11.50 Фильм-спектакль «Пора желтых листьев». 1-я и 2-я серии (рус.) 17.45 Программа. 17.50 Концерт для детей. 18.15 Художественный фильм «Лидер». 19.30 Новости. 19.50 Халил-ал Мадхун. «Кража». Премьера теленовеллы. 20.30 «Время». 21.00 «Нури зиндаги». Город Ленинабад. 22.00 «Ахбор». 22.20 Продолжение передачи «Нури зиндаги».

ВОСКРЕСЕНЬЕ

9 СЕНТЯБРЯ

ЦТ I

7.30 «Спорт для всех». 7.45 Ритмическая гимнастика. 8.15 Тираж «Спортлото». 8.30 «С утра пораньше». Передача для детей. 9.30 «На службе Отечеству». 10.30 Утренняя развлекательная программа. 11.00 «Клуб путешественников». 12.00 «Здоровье». 12.45 «Музыкальный киоск». 13.15 Премьера документального фильма «Южные ворота Багрохима». 13.35 Фильм — детям. «Приключения Тома Сойера и Гекльберри Финна». 3-я серия. 14.40 Встреча с поэтом Виктором Боковым. 15.40 Фотоконкурс «Земля — наш общий дом». 15.45 «Сельский час». Панорама. 17.00 «Марафон-15». **Воскресный кинозал:** 18.30 «Калле и Бука». Мультфильм. 18.55 Художественный фильм «Невооруженным взглядом» (США). 20.30 «Время». 21.00 Телевизионное знакомство. Академик Д. С. Лихачев. 22.20 «Без страха и упрека». Документальный фильм. 22.40 Концерт Лаймы Вайкуле.

ЦТ II

7.30 На зарядку становись! 7.50 Мультфильмы. 8.15 Песни Верхнего Дона. 8.55 «Земля тревоги нашей». 9.25 Коллаж. 9.30 Фильм — детям. «Приключение маленького мука». 10.40 Премьера документального фильма «Спортивный фестиваль в Автограде». 11.00 «Клуб путешественников» (с сурдопереводом). 12.00 «Мы вместе, мама». Телевизионный художественный фильм. 13.10 «Если вам за...» 13.55 Коллаж. 14.00 Видеоканал «Дустлик» Узбекского телевидения 16.30 Концерт. 16.55 «Планета». Международная программа. 17.55 «Свидание назначила Татьяна Шмыга». Музыкальный телефильм. 19.30 «Спокойной ночи, малыши». 19.45 Вольная борьба. Чемпионат мира. 20.30 «Время» (с сурдопереводом). 21.00 Премьера телевизионного художественного фильма «Мои люди». 1-я и 2-я серии.

УзТВ I

9.00 «Ассалому алайкум». Информационно - музыкальная программа. 10.00 «Приключения пана Кляксы». Художественный фильм. 2-я серия. 11.40 «Веселые старты». 12.25 «Заботы земледельцев». 13.00 «Алифбо сабоклари». (повтор.) 18.00 Программа. 18.05 «Удивительный манеж». Мультсборник. 8.45 «Песня-песенка». Встреча хора «Бойчечак» с композиторами. 19.30 «Ахборот» (рус.) 19.45 «Буюк муадис». К 1200-летию атТермизи. 20.30 «Время». 21.00 Концерт. 22.00 «Ахборот». 22.20 «Подвиг Фархада». Художественный фильм. 23.40 Программа

**УзТ

Семейный Круг

Как в капле росы отражается солнце, так и в семье отражаются все грани нашей жизни. О проблемах молодой семьи и о политике государства, направленной на ее поддержку, размышляет доктор философских наук, профессор Валентина ХАРЧЕВА.

ОН+ОНА=?

Проблемы молодой семьи

ЧТО МОЖНО сказать о мотивах вступления в брак современной молодежи? Социологические исследования показали, что ведущее место здесь занимают у молодых эмоционально-любовные факторы, а не ориентация на семью как на социальную ячейку. Такую причину вступления в брак, как «хочется иметь свою семью», указали в своих ответах только 43 процента невест и 49 процентов женихов, «желание иметь ребенка» — 25 и 31 процент соответственно, «мне нравится о ком-то заботиться» — 21 и 13 процентов. В то же время большинство опрошенных считают главной причиной вступления в брак «стремление всегда быть вместе» — 83 процента невест и 71 процент женихов.

Итак, как видим, преобладающий мотив находится в духовной сфере, что, по сути дела, и должно наиболее прочно связывать супругов. Но очевиден и тот факт, что молодежь не всегда уверена в правильности своего брачного выбора. Среди опрошенных только 60 процентов юношей высказали уверенность в том, что их невеста станет хорошей женой, 36 процентов ответили уклончиво — «надеюсь». Только 39 процентов невест, вступая в брак, убеждены в том, что жених станет хорошим мужем, 50 процентов только надеются, а 11 процентов либо уклоняются от ответа, либо считают это маловероятным.

Социально - экономическая помощь молодой семье (особенно с появлением в ней ребенка) — важнейшая обязанность общества, если оно ориентируется на физически и духовно здоровое поколение молодежи. Без этого нельзя обеспечить тот высокий интеллектуальный потенциал, без которого немыслим ни социальный, ни технический прогресс любой страны.

К сожалению, многие молодые семьи испытывают значительные материальные трудности, что отрицательно сказывается на качестве питания, полноценном отдыхе, выборе места работы и т. д. Не лучше обстоит дело и с обеспечением молодых семей жильем, а ведь почти 35 процентов браков распадаются из-за совместного проживания с родителями мужа или жены. Данные статистики показывают, что 66 процентов молодых семей живут в отдельных квартирах, но чаще всего вместе с родителями, 9 процентов молодых брачных пар живут в общих квартирах, а 23 процента — в общежитиях, причем нередко в разных комнатах. Каждая десятая молодая семья снимает жилую площадь. И это при зарплате молодых супругов от 100 до 180 рублей! Более 2,5 миллиона молодых семей рабочих и служащих стоят в очереди на улучшение жилищных условий, причем две трети из них — от 5 до 10 лет.

Таким образом, в сложившейся ситуации молодая семья наряду с психологическим дискомфортом испытывает и серьезные экономические трудности, что отнюдь не укрепляет ее стабильность и воспитательскую дееспособность. С учетом этого нельзя винить ее за существенно снизившееся физическое здоровье детей. Такое положение закономерно ведет к внутрисемейным конфликтам, а те, кто все-таки живет вместе, зачастую являются лишь вынужденными сожителями. Три четверти молодых семей конфликтуют и испытывают постоянный страх за ее прочность.

В свою очередь снижение воспитательской дееспособности семьи приводит к дальнейшему обострению духовного кризиса, а значит, к росту аморальности, преступности, в том числе среди несовершеннолетних. Пока общество будет экономить на семье, на воспитании и образовании подрастающего поколения, оно всегда будет отягощено серьезными проблемами, в том числе и в экономике.

В связи с этим представляет большой интерес практика, когда местные органы власти предоставляют молодым семьям льготные условия по получению кредитов, предоставлению жилья, а предприятия устанавливают для молодых мам — работниц данных организаций льготы: дополнительные оплачиваемые отпуска, сокращенный рабочий день, единовременную и постоянную материальную помощь.

Такая политика эффективна вдвойне, когда и само государство осуществляет широкомасштабную политику поддержки и укрепления семьи. Например, Болгария с 1984 года ввела на первого ребенка 4-месячный оплачиваемый отпуск для одного из родителей с компенсацией в размере полной зарплаты и 20 месяцев с минимальной выплатой; на второго ребенка — 5 месяцев с полной зарплатой и 19 месяцев с минимальной, на третьего — 6 месяцев с полной и 18 с минимальной заработной платой. Таким образом, семья получает право на 2-годичный оплачиваемый отпуск. С 1985 года этот отпуск может быть альтернативным. Им могут пользоваться как отец и мать, так и дедушка и бабушка малыша, если родители не хотят оставлять работу.

Аналогичная политика эффективной помощи семье проводится и в Венгрии. Общество оказывает помощь всем молодым семьям в приобретении отдельных квартир, в том числе через систему государственного кредитования на покупку жилья. С появлением в семье каждого нового ребенка сумма погашения задолженности сокращается.

Словом, каким бы острым ни было положение в других сферах, забота о матерях и детях должна быть превыше всего.

Записал **В. ЮРЧЕНКО.** (ИАН).

Фотоконкурс - 90

Взгляд невесты. Фото Э. ЮЛДАШЕВА.

БРАК И РАЗВОД

● Почему так много браков кончается разводами? Ответ на этот вопрос попытались получить в Венгрии в ходе одного из социологических исследований. А уровень разводов здесь довольно высок: 2,4 — на тысячу жителей (для сравнения: ГДР — 3,0, Финляндия —2,0, ФРГ — 2,1, Швеция—2,2).

Конечно — и это подтвердилось в ходе опроса, — поводом обычно становятся сразу несколько причин. Но на первый план большинство (66 процентов) поставило мотивы материального характера, такие, как отсутствие квартиры, высокая степень занятости членов семьи. Сейчас в Венгрии многие берут две нагрузки — основную работу и по совместительству, иначе прожить просто трудно. Немаловажно и то, что работающая женщина часто не успевает уделять семье должного внимания.

Среди тех, кто материальные причины ставит во главу неблагополучия, в основном представители средних слоев населения — квалифицированные рабочие, люди, не получившие высшего образования.

Большой раздел проведенного исследования называется «Поведение супругов: как оно влияет на семейную жизнь?». Здесь «почетное место» занимает алкоголизм — более четверти всех опрошенных назвали именно его причиной развода. Как правило, это семьи, где оба супруга с низким уровнем образованности. Среди людей с высшим образованием алкоголизм на первое место поставили лишь 12 процентов.

Анализируется и то, насколько влияет на разводы легкомысленный образ жизни, необдуманность и быстрота решения вступить в брак. Многие считают, что крепости семьи мешает отсутствие терпения, эгоизм. Среди причин даже есть такая — «дух времени», то есть определенная мода на разводы. Но оказывается, что «мода» играет незначительную роль, среди причин развода ее назвали только пять процентов опрошенных.

А что думают люди о том, как можно уменьшить число разводов. Все опрошенные очень скептически отозвались о той роли, которую в этом может сыграть закон. Надо сказать, что три года назад в стране вступил в действие новый закон о семейном праве, который ставит целью укрепить семью, сделать более крепкими браки. В частности, «возрастной ценз» для вступающих в брак увеличен с шестнадцати до восемнадцати лет, дается больше времени для обдумывания этого серьезного шага, несколько видоизменен бракоразводный процесс, в котором шире стараются использовать возможности для примирения.

Две трети опрошенных считают, что государство не должно вмешиваться в личную жизнь, а 80 процентов считают, что количество плохих и хороших браков не зависит от того, более или менее либерален будет закон. Свою веру в то, что закон способен что-то изменить, высказали в основном сельские жители, люди чаще всего пожилые.

И последнее — две трети опрошенных заявили о своем абсолютном неверии в то, что брак — это на всю жизнь.

Г. ГЕРАСИМОВА. Корр. ИАН.

ЖЕНА-ЧУДОТВОРЕЦ

● ЛАГОС

Тысячи калек и прокаженных окружают каждое утро небольшой дом в нигерийском городе Майдугури, расположенном в штате Борно на севере страны. Все они страстно желают одного — чуда. И это чудо, передает нигерийское информационное агентство НАН, способна сотворить хозяйка дома Хаджийя Зулан.

Все началось с того, что однажды 35-летнюю жену майдугурийского сторожа разбудили, как она утверждает, два человека в белом одеянии и раскрыли ей тайну ритуалов, исцеляющих людей от разных болезней. Менее чем за неделю, прошедшую с того дня, круто изменившего судьбу Х. Зулан, она вылечила 1.200 человек. Облетевшая окрестности молва о целительнице создала вокруг нее такой ажиотаж, что властям штата пришлось выделить 50 вооруженных полицейских для поддержания порядка вокруг дома Зулан.

По словам Хаджийи, она способна излечивать от бесплодия, глухоты, немоты, выправлять искривленные конечности. Корреспондент НАН присутствовал на сеансе, во время которого знахарка вернула зрение слепому, умыв его лицо настоем лекарственных трав.

Время покажет, сможет ли популярность Зулан в Нигерии конкурировать со славой отечественных психотерапевтов. В одном, однако, африканская целительница не намерена походить на большинство советских, да и местных коллег: денег с больных она не берет. (ТАСС).

КОГДА МАТЬ ПЛАЧЕТ

На темы морали

● Екатерина Федоровна плакала. Навзрыд, судорожно вздрагивая всем телом, закрыв морщинистое лицо худыми руками.. Больно смотреть, когда плачут дети, но ребенка можно утешить. Больнее смотреть, когда безутешно плачут старики. Причина таких слез — большое человеческое горе.

Немного успокоившись, Екатерина Федоровна попросила обязательно написать о ней и ее сыновьях. «Мне уже, видно, никто не поможет, но, может быть, моя история послужит уроком для других, остановит жестокую руку чьих-нибудь взрослых детей».

«Долгие годы я страдаю сахарным диабетом, — написала в редакцию Екатерина Федоровна Патрушина, 79-летняя пенсионерка из Чирчика, инвалид второй группы. — Год назад ампутировали ногу, и это окончательно приковало меня к постели. Кроме внучек, я никому не нужна, а сыновья пьют и делят мой дом».

Всего несколько неровных строчек, выведенных слабеющей рукой...

Сорок пять лет Екатерина Федоровна отдала работе. Военные годы, недоедание, бытовая неустроенность — все это она пережила наравне с другими. Похоронила мужа. Сыновья выросли, да не все ладно у них складывалось. Оба пристрастились к спиртному, лечились от алкоголизма, но пить продолжают и по сей день.

— После операции приехал младший сын и поселился в моем доме, — рассказывает мать. — Потом привез жену и детей. Зная, что у меня есть небольшие сбережения, сын со снохой стали требовать деньги на продукты, одежду. Детям, мол, надо туфли купить... Сначала, конечно, давала, но потом, увидев, что большая часть этих денег уходит на водку, перестала. Сноха «в наказание» отказалась делать мне уколы. Весной после очередного скандала она собралась и уехала.

Екатерину Федоровну приезд младшего сына не обрадовал. На работу устраиваться он не торопился. Такое соседство, пусть даже с родным сыном, трудно перенести и здоровому человеку, а каково больной старой женщине после тяжелейшей операции? Мать стала настаивать, чтобы сын уехал, ведь тогда еще семья его не перебралась к ней. В прописке отказала, но он все-таки прописался. Как? Со слов Екатерины Федоровны, сын тайком завладел домовой книгой и подделал на заявлении ее подпись — домовладелицы.

С этого момента жизнь превратилась для нее в сущий ад. Сын почувствовал себя полным хозяином, стал требовать от матери деньги за половину дома: «Отдай или в суд подам!»

Не было у Екатерины Федоровны столько денег. И сын угрозу свою осуществил, подал в суд на раздел материнского дома. Присудили ему третью часть имущества, а это больше двух тысяч рублей. Теперь он стал требовать с матери деньги «на законных» основаниях. Условие поставил: отдаст причитающуюся ему сумму — он уедет к жене, оставит ее в покое. А чтобы подтолкнуть больную женщину к решительному шагу, сделал ее жизнь вконец невыносимой. Каждодневные пьянки, скандалы, приходящие по ночам женщины...

Старший сын тоже мать не забывает. Живет он недалеко, навещает старушку. Однако почти всегда с одной целью — поживиться.

Одна отрада у больной женщины — взрослые внучки, дочери старшего сына. Придут к бабушке, приберут, постирают, обед приготовят — и сердце Екатерины Федоровны ненадолго оттаивает.

О страданиях Екатерины Федоровны ничего не знают в городской службе социальной защиты при горсобесе. Ходить она не может, добиваться чего-либо — тем более. Да и служба социальной защиты берет под свою опеку только одиноких, неимущих стариков, а у Екатерины Федоровны прописан родной сын. Выходит, поиски защиты от собственных детей — это уже дела, так сказать, семейные. И хоть не в пустыне живет пенсионерка Патрушина, никто в ее «личную жизнь» не вмешивается. Вот если бы сыновья преступление какое совершили, тогда... А так, какую управу найдешь на выпивох?

Может быть, найдутся и такие, кто скажет, сама, мол, виновата, раз таких детей воспитала. Где теперь искать истоки их бесчеловечности? У каждого из сыновей за спиной немало прожитых лет — старшему 61 год, младшему — 53. Не может понять Екатерина Федоровна, откуда в ее детях столько жестокости. «Все от этой водки, — считает она, — от пьянства их бесчеловечность все наши беды».

В письме в редакцию она не называет имен своих сыновей. И в разговоре звучит только «старший» и «младший». Понять Екатерину Федоровну можно, ведь и больно, и стыдно рассказывать такое про детей.

В. ГЕРЕИН. Общ. корр. «Правды Востока».

Орбиты содружества

ЛУЧШЕ ЗНАТЬ ДРУГ ДРУГА

Аншлаг в сельском клубе — явление не частое. Именитые артисты — все еще редкие гости в глубинке. И потому каждая встреча с мастерами сцены вылилась для сельчан в настоящий праздник.

Так случилось и во Дворце культуры колхоза имени Кирова Сайрамского района Чимкентской области. Гостями сельских тружеников были танцовщица, народная артистка Узбекистана Диляфруз Джаббарова и певец, заслуженный артист республики Артик Атажанов со своей музыкальной группой. Вместе с ними был и член Союза писателей Узбекистана Джуманияз Джаббаров, познакомивший собравшихся в зале со своими стихами. В состав творческой делегации вошел еще один человек, для которого поездка в Чимкентскую область была встречей с земляками, с родными местами. Это был кинематографист Исамат Эргешев, раньше известный как актер и недавно дебютировавший в качестве режиссера. Он снял фильм «Железная женщина» по одноименной пьесе Шарафа Башбекова. Эта работа составила репертуар кинопрограммы, с которой приехали посланцы Ташкента в Чимкентскую область. Побывали они также в колхозе имени Ленина, где, как и в колхозе имени Кирова, живет и трудится немало узбеков.

Тепло встречали деятелей культуры Узбекистана. «Мы скучаем по национальным песням, танцам, музыке, — говорили сельчане, — и рады случаю слышать и видеть их не только по телевизору».

— Эту поездку мы организовали по просьбе узбекского культурного центра в Чимкенте, — рассказывает директор республиканского межнационального культурного центра Шавкат Назирович Шарипов. — Казалось бы, Чимкент находится от Ташкента недалеко. А все же редкими были поездки туда наших артистов, музыкантов, певцов, художников, композиторов. После встречи руководителей республик Средней Азии и Казахстана решено отношения во всех сферах, и в частности в культуре, поднять на новый уровень. Такой обмен поможет лучше узнать друг друга и взаимообогатит нашу духовную жизнь.

Межнациональный культурный центр наметил следующую такую программу провести в Ленинабадской области Таджикистана. Помочь в ее составлении вызвался таджикский культурный центр, созданный в Ташкенте. Затем маршруты мастеров искусств пролягут и в другие районы региона.

А 2 сентября столица Узбекистана готовится принять гостей у себя. В Ташкент приедет делегация из братского Казахстана. В Союзе писателей пройдет встреча литераторов. В парке имени Улугбека на Чиланзаре состоится праздник национальных культур, на который приглашены и представители всех культурных центров Ташкента. В его рамках пройдут фольклорные концерты, выставки-продажи изделий национальной кухни. Во Дворце дружбы народов СССР состоится представление казахских артистов.

Э. ТУХВАТУЛЛИНА. Корр. УзТАГ.

СПРАВКИ·ИЗВЕЩЕНИЯ·РЕКЛАМА

СОВМЕСТНОЕ ПРЕДПРИЯТИЕ GEMEINSCHAFTSUNTERNEHMEN бурда МОДЕН burda MODEN

103031 МОСКВА/MOSKAU УЛ. ПУШЕЧНАЯ, Д. 3/PUSCHETSCNHAJA, 3

Представительство СП «Бурда моден» в г. Ташкенте и Республиканское внешнеторговое объединение «Интеркультура»

ПРОВОДЯТ II ТУР КОНКУРСА САМОДЕЯТЕЛЬНЫХ ПОРТНЫХ НА ПРИЗ «ЭННЕ БУРДА».

Если вам любопытно узнать, кто станет лучшей портнихой-любительницей или лучшим портным-любителем нашего конкурса,

СПЕШИТЕ В ДОМ КИНО

12 сентября в 18 часов

по адресу: проспект Узбекистанский, дом 98.

У вас есть счастливый случай стать участником праздника моды, красоты и гармонии. Кроме того, вы можете приобрести на советские рубли коллекционные модели, украшения одежды, украшения и очередной номер журнала «Бурда моден» на русском языке.

Билеты продаются **с 1 сентября в Доме кино.**

Вход в Розовый зал.

Справки по телефону — 45-32-41.

Добро пожаловать!

РУКОВОДИТЕЛЯМ ОРГАНИЗАЦИЙ И ПРЕДПРИЯТИЙ, СОВХОЗОВ И КОЛХОЗОВ!

ГОСУДАРСТВЕННЫЙ СОЮЗНЫЙ ПРОЕКТНЫЙ ИНСТИТУТ (ГСПИ-2)

ПРЕДЛАГАЕТ СВОИ УСЛУГИ

по комплексному проектированию подъездных автомобильных дорог IV—V категорий местного значения.

Институт укомплектован специалистами высокой квалификации и выполняет работы по современной технологии с ориентацией прежде всего на автоматизированное проектирование. Это позволяет существенно снизить стоимость строительства при одновременном повышении качества проектируемых объектов.

Справки по телефону — 35-35-62.

Наш адрес: 700000, г. Ташкент, ул. Энгельса, 24.

ДЕТСКИЙ МУЗЫКАЛЬНЫЙ ТЕАТР-СТУДИЯ «КОЛДЫРГОЧ»,

созданный при Республиканском центре культуры и досуга Узсовпрофа,

ЛИКВИДИРУЕТСЯ.

Претензии принимаются до 30 сентября 1990 г.

Адрес: г. Ташкент, ул. «Правды Востока», 24. Телефон — 56-87-72.

Коллективы объединения «Узстроймеханизация» и управления производственно-технической комплектации скорбят по поводу смерти инженера-экономиста **ХАНХОДЖАЕВА Валихона Пулатовича** и выражают соболезнование близким покойного.

Ректорат, партийная и профсоюзная организации Узбекского республиканского педагогического института русского языка и литературы выражают соболезнование заведующему кафедрой культуры речи и ТСО И. Р. Ахмедову по поводу кончины его отца **АХМЕДОВА Ризо.**

Спортивный меридиан

✦ ШАХМАТЫ

Победительницей женского чемпионата страны-90 по шахматам стала международный гроссмейстер Кетеван Арахамия из Тбилиси. Последнюю партию Арахамия свела вничью и в итоге набрала 13 очков.

✦ ВОЛЕЙБОЛ

Советские волейболистки выиграли четвертьфинальный матч чемпионата мира, продолжающегося в столице КНР, у сборной Бразилии — 3:1 (9:15, 15:0, 15:9, 15:13). Во встрече команд Кубы и Южной Кореи удача сопутствовала кубинским спортсменкам — 3:0 (15:5, 15:3, 15:8).

✦ ХОККЕЙ

Хоккеисты московского «Динамо», обыграв в очередном матче западноберлинскую команду ВБС «Пройссен» — 10:1 (3:0, 5:1, 2:0), вышли в финал международного турнира, проходящего в Западном Берлине. Их соперниками будут швейцарские хоккеисты клуба «Клотен», выигравшие у «Слована» (Братислава) — 13:0 (6:0, 5:0, 2:0).

«СПОРТЛОТО»

Итоги тиража

Объединением «Союзспортлото» подведены итоги 34-го тиража лотереи «Спортлото», состоявшегося 26 августа 1990 года. По Узбекскому республиканскому предприятию допущены:

«6 из 45» — 71.120 вариантов. 6 номеров — нет, 5 — три по 1.156 руб., 4 — 63 по 35 руб., три — 1.462 по 3 рубля.

«5 из 36» — 713.499 вариантов. 5 — 2 по 10 тысяч рублей, 4 — 259 по 125 рублей, 3 — 7.712 по 7 рублей.

Редактор Р. А. САФАРОВ.

НАШ АДРЕС: 700083, Ташкент, ул. Ленинградская, 32.

Отделы: партийной жизни — 33-41-47, 33-58-61; советского строительства — 33-43-64; коммунистического воспитания и народного образования — 33-14-75; агропромышленный — 33-16-38; индустриально-экономический — 33-67-56; писем — 33-15-20; культуры — 33-58-90; новостей и спорта — 33-81-29; прием объявлений — 33-81-42.

Собственные корреспонденты: в Андижане — 6-62-00, Бухаре — 5-25-10; Карши — 3-25-79; Намангане — 6-54-11; Нукусе — 3-24-18; Самарканде — 3-31-94; Ташкенте — 33-42-92; Термезе — 2-76-92; Ургенче — 6-30-73; Фергане — 6-03-70.

Ордена Трудового Красного Знамени типография издательства ЦК Компартии Узбекистана, 700083, Ташкент, ул. Ленинградская, 32.

Способ печати — офсетный, формат А2, объем 2 п. л.

Индекс 64572. Изд. № Б-199. 1 2 3 4 5 6 7 8 9 10 11 12