O'ZBEKISTON RESPUBLIKASI MILLIY KITOBXONA

ГОЛОС УЗБЕКИСТАНА

Эта дорогая Родина принадлежит всем нам!

3 августа 2001 года
№ 29 (473)
Цена свободная
Выходит с 5 марта 1992 года

Общественно-политическая газета Народно-демократической партии Узбекистана

ДЕПУТАТЫ ГОТОВЯТСЯ К СЕССИИ

Кенгаш Олий Мажлиса Узбекистана постановил созвать шестую сессию Олий Мажлиса Республики Узбекистан второго созыва 29 августа в городе Ташкенте.

Сейчас парламентарии готовятся к предстоящей сессии. Чтобы их работа стала более плодотворной, решением Кенгаша Олий Мажлиса образована депутатская рабочая группа по подготовке и проведению парламентской сессии. На днях состоялось ее первое заседание.

Руководитель депутатской рабочей группы, заместитель Председателя Олий Мажлиса Республики Узбекистан Б. Бугров, открывая заседание, отметил, что шестая сессия Олий Мажлиса второго созыва будет проходить накануне празднования десятой годовщины независимости Республики Узбекистан, и это накладывает дополнительную ответственность на всех депутатов и работников Секретариата Олий Мажлиса за подготовку и проведение очередной сессии на высоком политическом и организационном уровне. Было обращено внимание на необходимость профессионального подхода к решению вопросов, связанных с созданием необходимых условий для плодотворной работы депутатов. Подчеркнуто, что успешное проведение сессии во многом зависит от того, как подготовятся к ней комитеты и комиссии парламента, депутатские фракции политических партий и блоки депутатов от представительных органов власти, инициативных групп избирателей. Прежде всего необходимо обеспечить своевременную и высококачественную подготовку всех проектов документов, вносимых на рассмотрение сессии, а также решить ряд других организационно-технических вопросов.

Депутатам предстоит обсудить важные для государства и всех граждан законопроекты. На рассмотрение шестой сессии предполагается внести следующие вопросы:

1. Информация Центральной избирательной комиссии об итогах выборов депутатов Олий Мажлиса Республики Узбекистан по отдельным избирательным округам.

2. Об исполнении Государственного бюджета Республики Узбекистан за первое полугодие 2001 года.

3. О проекте Закона Республики Узбекистан «О внесении изменений и дополнений в Уголовный и Уголовно-процессуальный кодексы Республики Узбекистан в связи с либерализацией уголовных наказаний».

4. О проекте Закона Республики Узбекистан «О прокуратуре» (новая редакция) (третье чтение).

5. О проекте Закона Республики Узбекистан «Об исполнении судебных актов и актов иных органов» (второе чтение).

6. О проекте Закона Республики Узбекистан «О биржах и биржевой деятельности» (новая редакция).

7. О проекте Закона Республики Узбекистан «О защите прав инвесторов на рынке ценных бумаг».

8. О проекте Закона Республики Узбекистан «О соглашениях о разделе продукции» (первое чтение).

9. О проекте Закона Республики Узбекистан «О референдуме Республики Узбекистан» (новая редакция) (первое чтение).

10. О проекте Закона Республики Узбекистан «О товарных знаках, знаках обслуживания и наименованиях мест происхождения товаров».

11. О проекте Закона Республики Узбекистан «Об охране и использовании объектов культурного наследия».

12. О проекте Закона Республики Узбекистан «О внесении изменений и дополнений в некоторые законодательные акты».

13. О ратификации ряда международных договоров и соглашений.

Наряду с этими вопросами предполагается внесение на обсуждение депутатов и других вопросов, входящих в компетенцию Олий Мажлиса.

Навстречу Дню Независимости 10

ЕСТЬ ЧТО ПОКАЗАТЬ

В Ташкентском конструкторском бюро «Упакмашавтомат» освоено производство комплекта технологического оборудования для фасовки джема и розлива соков в стеклянные банки с укупоркой крышками. Эта линия, как и предыдущие разработки, включает автоматы и полуавтоматы.

Новая продукция — еще одно свидетельство того, что дела в ранее хромавшем КБ пошли на лад. Коллектив связывает перемены к лучшему с приходом сюда на пост директора Виктора Плесневича три года назад. Именно за это время были предприняты решительные технические и организационные меры, чтобы максимально загрузить имеющееся у бюро оборудование, занять интересным творческим делом каждого специалиста и рабочего. Здесь внедрена комплексная система управления качеством продукции на всех этапах ее изготовления.

— КБ сегодня обеспечено заказами, — доволен В. Плесневич. — Добрые партнерские отношения связывают нас с давними и новыми заказчиками. В их числе Мархаматский консервный завод в Андижанской области, Самаркандский винкомбинат, объединение «Сурханпищепром», АО «Янгиюльегмой» и другие. Завод бытовой химии в Алмалыке на 70 процентов оснащен оборудованием нашего производства.

КБ «Упакмашавтомат» готовится встретить 10-летний юбилей независимости Узбекистана новыми трудовыми успехами.

Икрам АХМЕТОВ

К ЮБИЛЕЮ СТРАНЫ

В Навои начал работу первый симпозиум скульпторов Узбекистана, посвященный 10-летию независимости республики. В работе симпозиума принимают участие видные ваятели, члены Академии художеств Узбекистана, неоднократные участники и призеры международных выставок.

НАЧАЛИ ПОДГОТОВКУ

Сурхандарьинские хлопкоробы в целях выполнения договорных планов — продажи государству 380 тысяч тонн сырца — раньше намеченного используют все имеющиеся возможности.

Хотя дехкане и довольны развитием хлопчатника и накапливанием будущего урожая на 120 тысячах гектаров площадей, они ни на минуту не ослабляют уход за ним. На всех площадях было проведено важное агротехническое мероприятие в накоплении урожая-чеканка. Из-за нехватки минеральных удобрений особое внимание уделяется экономному расходованию воды и подкормке растений местными удобрениями.

В связи с тем, что хлопчатник поспевает как никогда рано, в передовых кооперативных и фермерских хозяйствах уже начата подготовительная работа к уборочному сезону.

(УзА)

Хлопок-2001

Четверть века Гафуржон Кучкаров посвятил сельскому хозяйству. За высокие трудовые показатели он награжден медалью «Шухрат». В прошлом году дехкане оказали ему большое доверие, избрав председателем правления ширкатного хозяйства «Найман» Папского района Наманганской области.

Нынешний, юбилейный год хозяйство решило отметить высоким урожаем сельскохозяйственной продукции. Им это удается. С каждого из 260 гектаров пашни найманцы получили в среднем по 43 центнера зерна вместо запланированных 41.

В эти дни серьезное внимание уделяется обработке посевов хлопчатника на 1715 гектарах. Проводятся они на высоком агротехническом уровне. В результате на каждом кусте растения уже сформировались по 12-15 полноценных коробочек.

НА СНИМКЕ: председатель правления хозяйства «Найман» Гафуржон Кучкаров.

Фото Т. МАХКАМОВА

УЧЕНЫЕ — ХЛОПКОРОБАМ

Выездное заседание ученых Научно-исследовательского института хлопководства состоялось в Асаке на базе Андижанского филиала НИИ. В нем участвовали руководители областных филиалов института, ученые-селекционеры. Обсуждалась научно-исследовательская работа в области селекции хлопчатника.

Участники совещания побывали в хлопководческих бригадах Асакинского района, ознакомились с тем, как идет накопление урожая. Были отмечены грамотная агротехника, качественный полив.

СВЯЗЬ ПО ВСЕМ СТАТЬЯМ

В «Узэкспоцентре» во второй раз проходит выставка телекоммуникационных и компьютерных технологий «УзТел».

Ее организаторы — ITE Group Plc. (Великобритания) и Itesa-Osiyo — партнер ITE Group Plc. в Узбекистане. Поддержку в организации экспозиции оказывают Агентство почты и телекоммуникаций и Министерство внешнеэкономических связей Узбекистана.

На выставке широко представлены новейшее оборудование, технологии и услуги, в том числе небольшие наземные станции VSAT для корпоративной связи, более чем 60 фирм и компаний из 15 стран мира.

ПЕРВЫЙ ВЫПУСК

Первые выпускники Ташкентского налогового колледжа получили дипломы об окончании этого среднего специального учебного заведения.

Звучит торжественная барабанная дробь, и на плац перед зданием колледжа выносят государственный флаг страны. Стоят в строю юноши, бок о бок проучившиеся три, казалось бы, долгих года. Горячо поздравили выпускников председатель Государственного налогового комитета республики Б. Ходжаев, преподаватели и наставники вчерашних курсантов, а теперь уже молодых специалистов.

Теперь 196 молодых инспекторов налоговой службы приступят к работе. Некоторые из выпускников намерены поступить в Академию налоговых и таможенных органов при ГНК, чтобы получить теперь уже высшее образование и стать бакалаврами.

Надежда КОСОВА

ЗАРУБЕЖНЫЕ ПОКУПАТЕЛИ

Вот уже восемь месяцев действует навоийское предприятие «Олтин тери» («Золотое руно»). Здесь установлено оборудование германской фирмы «Флайснер», мощность которого позволяет в год перерабатывать 10 тысяч тонн шерсти. При его помощи сырье, завезенное из каракулеводческих хозяйств, сортируется, промывается и укладывается в тюки.

Более 3 тысяч тонн продукции уже отправлено на хивинские и касансайские ковроткацкие фабрики. Интерес к продукции предприятия проявляют предприниматели России и Украины. За рубеж отправлено более тысячи тонн шерсти.

(УзА)

ВСТРЕЧА В СОЧИ

Президент Республики Узбекистан Ислам Каримов 1 августа отбыл в город Сочи для участия в неофициальной встрече глав государств стран СНГ.

Хотя саммиту придается статус неофициального, президенты обсудят на нем ряд важных вопросов. В рамках форума ожидаются встречи некоторых глав государств с глазу на глаз. В частности, в первый же день визита запланирована встреча между главой нашего государства Исламом Каримовым и Президентом России Владимиром Путиным. В ходе беседы предусмотрено обсуждение вопросов, связанных с дальнейшим расширением сотрудничества в торгово-экономической, социальной сферах.

Во второй день саммита состоится общая встреча глав государств. На ней ожидается обмен мнениями по вопросам, связанным с процессом интеграции в рамках СНГ, созданием зоны свободной торговли, а также совместной борьбой с наркобизнесом и международным терроризмом.

По сведениям, в ходе поездки запланирована встреча с глазу на глаз между Исламом Каримовым и Президентом Украины Леонидом Кучмой.

(УзА)

РЕСУРСНЫЙ ЦЕНТР

В Гулистане при областной библиотеке имени Алишера Навои создан ресурсный центр, призванный поддерживать и оказывать помощь в развитии неправительственных некоммерческих организаций, укреплять гражданское общество, расширять сотрудничество с другими организациями. Центр оказывает техническое содействие в составлении проектов и бизнес-планов для представителей общественности и организаций, проводит консультации и дает всю необходимую информацию.

Читатель — газете

СЛОВА, ИДУЩИЕ ОТ СЕРДЦА

Разные письма приходят в редакцию. Сейчас, в преддверии 10-летия независимости нашей страны, многие из них содержат слова благодарности за нынешнюю свободную и мирную жизнь, за предоставленные права и возможности. Одно из таких писем мы публикуем сегодня.

Дорогая и любимая редакция газеты «Голос Узбекистана»!

К вам обращается ваш читатель Молотков Анатолий Петрович, житель Наманганской области, Туракурганского района, села Кумидон. Через вашу газету хочу выразить благодарность Президенту Исламу Абдуганиевичу Каримову в год десятилетия независимости Узбекистана.

В прошлом году я обратился в приемную Президента с просьбой улучшить мои жилищные условия, т. к. я стал инвалидом I группы без ног. Прожил в Узбекистане 64 года. Участвовал в ликвидации последствий двух землетрясений: в 1948 году в Ашхабаде и в 1966 году в Ташкенте. Осваивал степи в Бухарской и Навоийской областях.

Чуткое отношение к себе я почувствовал от сотрудников приемной Президента, а в Туракургане — от хокима Х. А. Ходжиметова и его заместителя Р. Турдыева. И вот к 10-летию независимости Узбекистана я получил красивый добротный дом с верандой и дворовой пристройкой.

От души желаю Исламу Абдуганиевичу Каримову крепкого здоровья и долгих лет служения на благо Родины, во имя процветания Узбекистана. Большое сердечное спасибо выражает моя супруга — инвалид II группы по зрению.

А. МОЛОТКОВ

Наманганская обл.

«ПАРЛАМЕНТСКИЕ ДЕБАТЫ»

В Газалкенте в санатории «Чаткал» прошла IV национальная летняя олимпиада по программе «Парламентские дебаты», организованная институтом Открытое Общество — Фонд содействия — Узбекистан. В олимпиаде приняли участие студенты и преподаватели из областей республики, успешно прошедшие региональные отборочные турниры. Победителей олимпиады ожидает поездка на Международный парламентский чемпионат.

Криминальные истории

«ТИХАЯ» КРАЖА

Узбекский комбинат тугоплавких и жаропрочных материалов в Чирчике — уникальное в своем роде предприятие, довольно крупное и широко известное. Его продукция приносит немалый доход, пользуется спросом на внутреннем и внешнем рынках. Хозяйственные руководители, инженеры и техники делают многое для того, чтобы шагать в ногу с научно-техническим прогрессом, не отставать от быстротекущей жизни. Поэтому, естественно, они не жалеют денег на приобретение компьютеров и прочей оргтехники.

Большие надежды в решении этой важной задачи возлагались на отдел автоматизированной системы управления (АСУ), который до недавнего времени возглавлял инженер Александр Коптелов. По мнению окружающих, он неплохо разбирается в рыночных законах, знает цены дефицитной техники, где и как ее выгоднее приобрести. Однако при этом он не забывал о личном интересе, то бишь о собственном кармане. И вот в голове начальника отдела, который, кстати, являлся материально ответственным лицом, созрел план бесшумного хищения средств. Решающую роль здесь должна была сыграть бумага с печатью и подписью.

Знакомый Коптелова Анатолий Ногай свел его с неким И. Джалиловым — гражданином Российской Федерации, человеком без определенных занятий, но весьма поднаторевшим в жульнических сделках.

Вездесущий Джалилов «навел» начальника АСУ на частный магазин «Олим», что в Самарканде. Именно там, сказал он, комбинат сможет по низким ценам приобрести необходимые персональные компьютеры, а также комплектующие детали и запасные части. Коптелов ничуть не усомнился в заверениях российского гражданина и возможностях частного магазина. Вскоре между комбинатом и «Олимом» был заключен договор на 2 с лишним миллиона сумов с условием стопроцентной предоплаты.

Дело до поставок в обусловленный срок так и не дошло, хотя деньги были переведены. Однако начальнику АСУ удалось благодаря поддельным документам оприходовать непоступивший товар. Тут, конечно, не обошлось без содействия бухгалтерских работников комбината.

Ревизор КРУ республики по Ташкентской области И. Ачилов в своем обширном акте, посвященном производственно-хозяйственной деятельности УзКТЖМ, отметил: у материально ответственного лица А. Коптелова выявлена недостача, превышающая один миллион сумов. Всего же по двум фальшивым договорам между магазином и комбинатом были расхищены средства на 2 миллиона 359 тысяч сумов.

После «Олима» глава отдела АСУ по рекомендации деятельного Джалилова переключился на Чирчикский интернациональный культурный центр, возглавляемый Анатолием Николаевичем Ногаем. Тот взялся поставить предприятию компьютерную технику в упаковке на 4 миллиона 300 тысяч сумов. Стороны заключили договор и скрепили своими подписями и печатями. Отметим, что 8 комплектов компьютеров на 1 миллион 840800 сумов предприятие получило. Правда, через фирму «Пульс». А как с остальной техникой на два с лишним миллиона сумов? Да никак. Чтобы спрятать концы в воду, на комбинате вновь прибегли к давно апробированному способу — в ход пошли фальшивые документы о поступлении и оприходовании компьютеров.

Не берусь утверждать, что всю эту сумму прикарманили А. Коптелов и А. Ногай, хотя наверняка им перепал самый крупный куш. Безусловно, на операциях «Олим» — УзКТЖМ» и «Центр — УзКТЖМ» неплохо подзаработали неутомимый посредник и организатор И. Джалилов, руководящие работники частных фирм «Пульс» и «Маъруф», частного магазина «Олим», СП «Солярис-Канал», АО «Ахил», те, кто в той или иной мере способствовали должностному подлогу, хищениям и растратам.

Пока что на скамье подсудимых оказались только Коптелов и Ногай. По постановлению Чирчикской городской прокуратуры дело по обвинению остальных выделено в отдельное производство.

В соучастии в хищении и должностном подлоге, злоупотреблении должностными полномочиями были признаны виновными главный бухгалтер комбината М. Мирзакулова и ее заместитель Н. Рахимбердиева, а также оператор АСУ О. Осипова. Впрочем, прокуратура сочла возможным прекратить в отношении их заведенное уголовное дело в связи с указом об амнистии. По мнению следователя, их преступления не представляют особой общественной опасности.

Судебной коллегии Ташкентского областного суда под председательством судьи Х. Байназаровой пришлось рассматривать на выездном заседании в Чирчике довольно сложное многотомное уголовное дело. Оно состоит из десятков эпизодов, включает множество соучастников и свидетелей, документальных доказательств, в том числе акт ревизии, заключение судебно-графологической экспертизы о подложности подписей должностных лиц на денежных документах.

Подсудимые признали свою вину частично. Коптелов, например, разъяснил, как он трактует понятие «частично»:

— Я повинен лишь в том, что правонарушения творились за моей спиной и от моего имени.

Сам же он, якобы, корысти не имел. Тем не менее его супруга в ходе следствия сдала добровольно более двух миллионов сумов в счет возмещения материального ущерба, нанесенного предприятию. Так поступил и А. Ногай. Однако он «раскошелился» всего на 30 тысяч, заявив, что на большее не способен.

Несмотря на такой поступок обвиняемых, до полного возмещения ущерба не хватило 1 миллиона 170 тысяч сумов. Поэтому суд, приговорив А. Коптелова и А. Ногая к 9 годам лишения свободы каждого по совокупности, то есть по нескольким статьям Уголовного кодекса республики, постановил взыскать с подсудимых солидарно эту сумму в пользу УзКТЖМ.

В заключение надо сказать: выявить и пресечь преступную цепочку можно было гораздо раньше. Достаточно было провести хотя бы одну объективную ревизию, чтобы вывести на чистую воду участников «тихой» кражи.

И. КРАМОВ

г. Чирчик

Авиамоделирование

ПОЛЕТЫ НАД ОРЛОМ

В российском городе Орле на днях прошли очередные этапы розыгрыша Кубка мира и чемпионата России по авиамоделированию в классе свободнолетающих моделей. В них участвовали сильнейшие спортсмены из России, Украины, Австралии и Узбекистана. Наши ребята выступили в трех классах — планерных, резиномоторных и таймерных моделей.

Наилучшего результата в нашей команде добился мастер спорта международного класса Эльдар Алиев — он занял второе место в классе планерных моделей, в котором состязался 61 спортсмен. Остальные пять наших моделистов заняли места в середине турнирной таблицы.

На первый взгляд, результаты наших земляков могут показаться не столь внушительными. Однако, если учесть, что чемпионаты России даже сами спортсмены между собой именуют «неофициальными чемпионатами мира», так как рейтинг их участников очень высок, то можно представить, какая упорная и бескомпромиссная борьба идет за каждое место. Здесь всегда есть чему поучиться. Ведь Россия и Украина являются признанными авиамодельными державами мира. В этих странах выпускаются лучшие материалы и детали, необходимые для авиамоделирования. Насколько важна современная оснастка для моделей говорит, например, такой факт. Одна американская семья — отец и сын — изобрели уникальный состав резины, которая лучше других подходит для резиномоторных моделей. Они держат монополию на этот материал. Несмотря на высокую цену, его охотно берут те, кто хочет добиться успеха в этом виде спорта.

Наши авиамоделисты не новички на мировой арене. Они и раньше участвовали в состязаниях в Орле, а во Всемирных авиационных играх в 1998 году в Турции заняли четвертое командное место. В чемпионате Азии, что прошел в нашем Арانчи, заняли первое командное место. Тем не менее каждое международное выступление прибавляет спортсменам ценный турнирный опыт. Ребята возвращаются домой, полные дерзких замыслов и новых надежд.

Рафаэль ЗАГРАТДИНОВ

К 10-летию НДП Узбекистана

СТРАНИЦЫ ИСТОРИИ

1991 – 2001 годы

(Продолжение. Начало в №№ 12,15,16,19 – 26, 28)

1995 ГОД

29 АВГУСТА. Состоялось очередное заседание Политисполкома ЦС НДП Узбекистана. На нем была выработана точка зрения Политисполкома по вопросам, вносимым в повестку дня III сессии Олий Мажлиса Республики Узбекистан первого созыва.

Политисполком решил провести отчеты и выборы в партийных группах, цеховых и первичных парторганизациях в ноябре-декабре текущего года, утвердил план мероприятий ЦС НДП Узбекистана, посвященных четырехлетней годовщине со дня образования партии.

29 АВГУСТА. Состоялось заседание фракции НДП Узбекистана в Олий Мажлисе страны. На нем рассмотрена позиция фракции по вопросам, вносимым на рассмотрение третьей сессии Олий Мажлиса Республики Узбекистан.

30 АВГУСТА. В своем приветственном письме членам и организациям Народно-демократической партии Узбекистана, всем гражданам республики Политисполком ЦС НДП Узбекистана от всей души поздравил их с четвертой годовщиной со дня провозглашения государственной независимости Республики Узбекистан.

30 АВГУСТА. Опубликовано постановление Политисполкома ЦС НДП Узбекистана «Позиция Политисполкома Центрального Совета НДП Узбекистана по вопросам, вносимым в повестку дня третьей сессии Олий Мажлиса Республики Узбекистан первого созыва».

9 СЕНТЯБРЯ. Опубликовано постановление Секретариата ЦС НДП Узбекистана «О задачах организаций НДП Узбекистана по изучению и широкой пропаганде среди населения документов третьей сессии Олий Мажлиса Республики Узбекистан».

9 СЕНТЯБРЯ. Опубликовано постановление Политисполкома ЦС НДП Узбекистана «Задачи партийных организаций в связи с четырехлетием Народно-демократической партии Узбекистана».

2 ОКТЯБРЯ. В ЦС НДП Узбекистана был принят Чрезвычайный и Полномочный Посол Республики Индия в нашей стране Мелкулангара Кумаран Бхадракумар по его просьбе. В ходе беседы, прошедшей в духе дружбы и взаимопонимания, гостю было рассказано о коренных экономических, политических, духовных преобразованиях, осуществляемых в республике под руководством Президента Узбекистана И.А. Каримова, и о роли в этом нашей партии.

Состоялся обмен мнениями по вопросам сотрудничества НДП Узбекистана с партией Индийский Национальный Конгресс (И).

7 ОКТЯБРЯ. Опубликовано постановление Секретариата ЦС НДП Узбекистана «Об инициативе местных организаций Народно-демократической партии Узбекистана по оказанию помощи в уборке урожая хлопка-сырца 1995 года» и «О задачах организаций НДП Узбекистана по проведению подписки на центральные печатные органы партии на 1996 год».

12 ОКТЯБРЯ. В ЦС НДП Узбекистана были приняты представители Национального демократического института международных отношений, прибывшие из Соединенных Штатов Америки. Гости были проинформированы о программных целях, текущей политике и практических делах, в частности, о парламентской деятельности НДП Узбекистана, об участии членов партии в осуществлении в республике под руководством Президента Узбекистана И.А. Каримова коренных реформ.

ОКТЯБРЬ. В ЦС НДП Узбекистана состоялось заседание за «круглым столом» на тему «Народно-демократическая партия Узбекистана на новом этапе развития нашей страны», которое вел первый секретарь ЦС НДП Узбекистана.

8 НОЯБРЯ. В ЦС НДП Узбекистана был принят Чрезвычайный и Полномочный Посол Алжирской Народно-демократической Республики Бенамер Моханд Акли по его просьбе. Первый секретарь Центрального Совета рассказал послу о коренных экономических и социально-политических реформах, осуществляемых в республике под руководством Президента Узбекистана И.А. Каримова, о роли Народно-демократической партии в этих преобразованиях и ее месте в политической системе нашего общества.

18 НОЯБРЯ. Опубликовано постановление Секретариата ЦС НДП Узбекистана «Об организации изучения и широкой пропаганды среди населения речи Президента Республики Узбекистан И.А. Каримова на специальном торжественном заседании Генеральной Ассамблеи ООН, посвященном 50-летию Организации Объединенных Наций».

Секретариат утвердил Примерный план изучения данной речи Президента в организациях НДП Узбекистана и тематику лекций, бесед, научно-практических конференций по ее широкой пропаганде.

25 НОЯБРЯ. В ЦС НДП Узбекистана был принят генеральный консул Республики Словакия в нашей стране И. Мачишак по его просьбе. Первый секретарь Центрального Совета рассказал гостю об общественно-политической жизни республики, программных идеях и целях Народно-демократической партии, ее структуре и роли в осуществлении экономической политики, проводимой под руководством главы государства И.А. Каримова, ответил на вопросы, интересовавшие гостя.

25 НОЯБРЯ. Опубликовано постановление Секретариата ЦС НДП Узбекистана «О задачах партийных организаций по развертыванию агитационно-пропагандистской работы в связи с Днем Конституции Республики Узбекистан».

Секретариат утвердил список примерных тем лекций, бесед, диалогов и научно-практических конференций в связи с Днем Конституции, который был опубликован в печати в этот же день.

30 НОЯБРЯ. Состоялось очередное заседание Секретариата ЦС НДП Узбекистана. На нем был рассмотрен вопрос о ходе отчетно-выборных собраний в первичных организациях НДП Узбекистана. На заседании был также рассмотрен ход выполнения постановления Секретариата Центрального Совета НДП «О задачах организаций НДП Узбекистана по проведению подписки на центральные печатные органы партии на 1996 год».

7 ДЕКАБРЯ. Опубликовано изложение постановления Секретариата ЦС НДП «Задачи организаций НДП Узбекистана, вытекающие из речей Президента Республики Узбекистан И.А.Каримова на сессиях Самаркандского и Кашкадарьинского областных Советов народных депутатов».

15 ДЕКАБРЯ. В ЦС НДП Узбекистана был принят глава бюро ОБСЕ по связям в Центральной Азии посол Алоиз Резник по его просьбе. Первый секретарь Центрального Совета рассказал гостю о деятельности партии, ее усилиях по активному содействию в проведении политики Президента Узбекистана И.А. Каримова, направленной на консолидацию народов стран Центральноазиатского региона.

20 ДЕКАБРЯ. Состоялось очередное заседание Политисполкома ЦС НДП Узбекистана. На нем был рассмотрен вопрос о рекомендациях в связи с четвертой сессией Олий Мажлиса Республики Узбекистан.

Политисполком принял решение созвать очередной XV пленум ЦС НДП Узбекистана 27 января 1996 года, утвердил план работы Центрального Совета на первое полугодие 1996 года.

(Продолжение следует)

Вести НДПУ

В ЭТИ ДНИ

Разнообразна деятельность многочисленных организаций Народно-демократической партии Узбекистана, являющейся активной участницей общественно-политической жизни страны. Об этом свидетельствует непрерывно поступающая с мест информация о проводимых ими или с их активным участием различных мероприятий. Естественно, что значительная их часть связана с подготовкой к празднованию 10-летия государственной независимости Узбекистана. Мы продолжаем знакомить широкую общественность с некоторыми из них. Ниже приводятся примеры из проведенных за последние недели мероприятий:

Накануне 10-летия независимости

В связи с предстоящим праздником независимости усилил свою агитационно-пропагандистскую работу Бегаватский городской совет НДП Узбекистана. На днях ответственные работники горсовета встретились с личным составом подшефной воинской части. Первый секретарь городского совета партии Б.Садыков выступил перед солдатами и офицерами с докладом на тему «Миролюбивая внутренняя и внешняя политика правительства Узбекистана, успехи нашей страны, достигнутые за годы независимости».

* * *

Разнообразные мероприятия в честь юбилея нашего государства организовывает Ахангаранский городской совет НДП Узбекистана. Шефская помощь городскому Дому престарелых – одна из конкретных форм этой работы. Она предусматривает вручение пребывающим в нем старым людям праздничных подарков, оказание помощи лекарствами, организацию экскурсий в достопримечательные места страны.

* * *

Первичные организации НДП Узбекистана, действующие в г. Янгиюле, проявляют инициативу в проведении предпраздничных благоустроительных работ. С их участием в городе проходят смотры-конкурсы «Примерная махалля» и «Примерный дом». Наибольшую активность в этом деле проявляют жители махаллей имени Ахунбабаева и Надирабегим, а также «Файзиабад» и «Саиди».

* * *

Турткульский райсовет НДП Узбекистана в честь 10-летия национальной независимости провел конкурс среди секретарей первичных партийных организаций района под девизом «Я – частица великого народа». Победительницей данного конкурса, организованного с целью повышения активности, политического и культурного уровня лидеров низового звена партии, стала секретарь территориальной первичной организации НДПУ махалли имени А.Навои Роза Эгамбердиева, которой вручен ценный подарок (ковер). Ряд других активных участников конкурса стали обладателями наручных часов. Проведение мероприятия спонсировали депутаты районного Кенгаша народных депутатов, избранные от нашей партии.

* * *

В территориальных первичных партийных организациях ширкатных хозяйств имени Т.Мирзаева и «Машъал» Мархаматского района Андижанской области состоялись открытые партийные собрания с участием состоящих на их учете членов партии и беспартийных активистов из числа дехкан и служащих. На них обсуждены задачи усиления внутрипартийной дисциплины, повышения общественно-политической активности членов НДП и вопросы подготовки к празднованию 10-й годовщины национальной независимости. На собраниях выступили секретари районного совета партии А.Абдуджаббаров и С.Эргашева.

* * *

Ответственные работники Бухарского городского совета НДП провели беседу, посвященную празднику независимости Узбекистана, с работниками малого предприятия «Зебо», возглавляемого З.Темуровой. Они рассказали об огромных изменениях, произошедших за годы независимости страны и об участии в них нашей партии. После беседы 17 передовикам предприятия, вступившим в НДПУ, были вручены членские партийные билеты.

* * *

Десятилетию государственной независимости республики посвятил свое очередное занятие молодежный клуб «Истикбол» при Сырдарьинском областном совете НДП Узбекистана. В ходе занятия, прошедшего под лозунгом «Ты живешь в наших сердцах, Родина!», говорилось о коротком, но содержательном пути, пройденном нашей страной после достижения национальной независимости, об участии молодежи в проводимых реформах и их роли в будущем Узбекистана. Участникам занятия понравились стихи о Родине и ее будущем, прочитанные автором — учеником школы № 5 Авазбеком Сирлиевым и задушевные песни в исполнении молодой певицы Хабиби Чинмирзаевой.

* * *

Массовое молодежное мероприятие под девизом «Родина – единственна, Родина – одна!», посвященное 10-й годовщине государственной независимости Узбекистана, проведено в Сырдарьинском районе. В его ходе состоялись многочисленные соревнования по различным видам спорта и конкурс молодых исполнителей песен. В организации этого своеобразного праздника общественному движению молодежи «Камолот» оказал содействие, наряду с местным хокимиятом, районный совет НДП Узбекистана.

* * *

Работники этого же райсовета партии приняли участие в проведении беседы за «круглым столом», посвященной 10-летию национальной независимости Узбекистана, в коллективе Сырдарьинского автобусного таксопарка.

Массово-политическая, пропагандистская и просветительская работа

Алтынкульский районный совет НДП Узбекистана провел совещание в махалле «Мамаюсуфчек» на тему «Религиозный экстремизм и его вредные последствия». Перед собравшимися — секретарями территориальных первичных партийных организаций, партийными и махаллинскими активистами, представителями жителей махалли – выступил заместитель директора Экономического колледжа Т.Рахманов. Он рассказал о причинах возникновения и распространения религиозного экстремизма, его сути и вредных последствиях для общества, а также ответил на интересующие слушателей вопросы.

* * *

По инициативе Акалтынского райсовета НДП Узбекистана налажена публикация специальной страницы, регулярно освещающей партийную жизнь, в районной газете «Ок олтин». Очередная страница опубликована в минувшем июле. Вниманию читателей предложена статья первого секретаря районного совета НДП М.Мурадовой, разнообразные материалы и информации о жизни и деятельности местных партийных организаций.

* * *

Бухарский городской совет НДПУ оказывает практическую помощь первичной парторганизации АО «Бухороёг» в налаживании изучения членами трудового коллектива Конституции Республики Узбекистан.

Организационно-партийная работа

Организационный вопрос рассмотрен на состоявшемся III пленуме Амударьинского районного совета партии. В связи с переходом на другую работу У.Якубова освобождена от обязанностей первого секретаря данного райсовета.

Первым секретарем Амударьинского районного совета Народно-демократической партии Узбекистана избран Рустам Ходжаниязов, до этого работавший директором автобазы № 24.

На пленуме выступили первый секретарь Каракалпакского республиканского совета НДП Узбекистана А. Асанов и хоким Амударьинского района Р.Юлдашев.

* * *

Кургантепинский районный совет НДП Узбекистана организовал собрание актива в Султанабадском сельском сходе граждан. На нем 20 вступившим в ряды НДПУ активистам были вручены членские партийные билеты. Среди них председатели и заместители председателей сельских сходов граждан и махаллинских комитетов, комитетов женщин и стражи спокойствия граждан. По решению собрания была создана территориальная первичная партийная организация Султанабадского сельского схода.

Первый секретарь райсовета партии З.Каримова в своем выступлении на собрании поздравила новых членов НДП Узбекистана. Она поздравила также всех партийцев с созданием новой первичной парторганизации, рассказала об актуальных задачах, стоящих перед партийными структурами, о проводимой на местах работе в связи с десятилетним юбилеем независимости страны.

Пресс-служба ЦС НДП Узбекистана

УЛИЦЫ СТАНУТ КРАШЕ

Самаркандский областной совет молодежного общественного движения «Камолот», обратившись к молодежи, выступил с инициативой провести в области с 1 по 20 августа Дни благоустройства. В настоящее время свалки мусора в городе Самарканде омрачают его облик и сказываются на экологии.

В обращении особо отмечается, что сохранение чистоты на территории проживания, ее благоустройство должно быть ежедневной заботой населения города и, в частности, молодежи. К тому же приведение в порядок участков около жилых домов, улиц и скверов, их благоустройство накануне праздников является древней традицией нашего народа.

В ответ на это обращение на различных предприятиях и в учреждениях, махаллях города уже началась активная работа. (УзА)

Акционерное общество «Согдиана -Ходжайли» в Каракалпакстане, удовлетворяя спрос населения, выпускает различные изделия — ковры, паласы, сумки. В прошлом году его коллектив изготовил и реализовал более 345 квадратных метров товарной продукции.

НА СНИМКЕ: ткачихи Алтин Ходжимурадова (слева) и Гульшод Есенкулова за работой. Фото Ш. Акрамова

ДРУЖБА, ПРОВЕРЕННАЯ ВРЕМЕНЕМ

Издательством литературы и искусства имени Гафура Гуляма в Ташкенте опубликована книга «Древо дружбы. Узбекистан — Грузия».

Автор книги — Георгий Гогуа, выпускник тогда еще ТашГУ, учитель, удостоенный за плодотворную 25-летнюю педагогическую работу звания почетного гражданина Паркентского района Ташкентской области.

И теперь, будучи консультантом Посольства Грузии в Республике Узбекистан по вопросам культуры и прессы, он подготовил к изданию своеобразную летопись событий узбекско-грузинской дружбы.

Говоря об этом, Георгий Гогуа отметил:

— Моя книга посвящена дружбе между грузинским и узбекским народами, традиции которой уходят своими корнями в седую древность — во времена существования Великого шелкового пути и являют собой истинную непреходящую ценность подобного многовекового диалога, проверенного временем.

Я горжусь, что эстафета укрепления этих уз продолжается и сегодня.

Читатель, надеюсь, найдет в моей книге немало интересных фактов, рассказывающих о сотрудничестве академических учреждений наших стран в области астрономии, геофизики, сейсмологии и в других науках, а также о жизни моих соотечественников в Узбекистане.

Я рад, что был не только очевидцем, но и посильным участником тех великих дел, что происходят на гостеприимной узбекской земле. И запечатлеть золотые страницы братской дружбы стало целью моей жизни.

(ИА «Жахон»)

Экономика

СЕКРЕТЫ «ЯПОНСКОГО ЧУДА»

Так называемое «японское чудо» стало возможным благодаря эффективной государственной политике по ускоренному развитию малого и среднего бизнеса, который в настоящее время составляет более половины ВВП этой страны.

В результате доходы на душу населения в Японии выросли с менее чем 500 долларов США в начале реформ до 38 тысяч долларов США, что является одним из самых высоких показателей в мире.

(Из выступления Президента Республики Узбекистан Ислама Каримова на заседании Кабинета Министров по итогам первого полугодия 2001 года.)

Глава нашего государства, говоря об утверждении духа предпринимательства в обществе, не случайно привел в пример Японию. Плачевное состояние экономики Узбекистана в начале 90-х годов, ее сырьевая направленность, доставшиеся нам в наследство от тоталитарной системы, в немалой степени напоминают те послевоенные экономические трудности, с которыми в конце 40-х столкнулась Япония. Как за сравнительно небольшой исторический период Стране восходящего солнца удалось встать на ноги? За счет чего состоялось оно, это ставшее уже притчей во языцех «японское чудо»?

Дело в том, что традиционное урегулирование макроэкономики (как, скажем, было сделано в Боливии, Израиле, Аргентине, Польше) позволяет в основном справиться с инфляцией, но никак не способствует оживлению производства. Японские меры в этом смысле выгодно отличаются.

Если, например, говорить о финансовой системе этой восточной страны в послевоенный период, то она определялась следующим образом: непрямое финансирование; непрямой контроль размещения кредитов; переход от гомогенных к специализированным финансовым институтам; регулирование рынка облигаций, усиленное по сравнению с военным временем; контроль процентной ставки; введение системы главных банков, воспринявшей главные черты системы жесткого долгового контроля. А чтобы преодолеть существовавший тогда технологический разрыв между Японией и странами Запада, потребовался переход от краткосрочной кредитной ориентации к долгосрочной и от прямого финансирования к косвенному, что было обусловлено информационными требованиями в отношениях «кредитор–должник».

Ключевыми же характеристиками реформы были механизм ценообразования и жесткий контроль за финансовыми институтами. Одним словом, финансовая система Японии была сориентирована на развитие базовых отраслей и долгосрочные цели. При этом, несмотря на высокую степень регулирования, финансовый сектор Японии оставался конкурентным.

Вторым важнейшим условием успеха организационно-экономических мер стало продвижение новых талантливых кадров в структуры управленческого персонала корпораций. Этот процесс получил название «экономической чистки». Новое поколение менеджеров характеризовалось профессионализмом, высоким уровнем образования, опытом практической работы в своих компаниях. Возраст управляющих был в среднем на 5 лет меньше, чем у предыдущих лидеров.

Именно об этом говорил на недавнем заседании Кабинета Министров по итогам полугодия руководитель нашего государства. «Почему, — задал вопрос Президент, — различные контролеры не особенно лезут в крупные предприятия? Да потому, что там грамотные специалисты, которые могут на профессиональном уровне дать отпор и поставить под сомнение компетентность самих проверяющих. Другое дело в сфере малого бизнеса.

Переломить это можно путем широкой специальной подготовки организаторов предпринимательства, будущих руководителей микрофирм, малых и средних предприятий, фермерских хозяйств...»

В Японии именно реформа управления потянула за собой внедрение нового оборудования и технологий. Фирмы смогли модернизировать производство, повысить производительность и значительно сократить издержки производства, что сыграло решающую роль в условиях ценовой конкуренции японских товаров на мировых рынках.

В 50–60-х годах экономика Японии вступила в период невиданно высоких темпов экономического роста. Именно с этого времени и ведется отсчет так называемого «японского чуда». Среднегодовой прирост промышленной продукции тогда составил здесь 15,3%, в то время как в ФРГ и Италии — 7,4%, во Франции — 6,2%, в США — 4%, в Англии — 3%. По объему ВНП Япония к 1970 году вышла на второе место после США, заняла четвертое место в мировом экспорте.

Честно говоря, вся мировая историко-экономическая наука вплоть до наших дней старается объективно проанализировать сложившиеся реалии, установить причинно-следственные связи этого феномена и определить возможные рецепты для использования японского опыта в других странах. Небезынтересен этот опыт, естественно, и для нас.

В экономической и исторической литературе японский экономический бум 60-х годов объясняется, как правило, следующими факторами: высокоэффективным использованием иностранной экономической помощи, массовым обновлением основного капитала, расширением внутреннего рынка, в том числе за счет аграрной реформы, широким использованием иностранных научно-технических достижений, беспроцентной закупкой патентов, лицензий, ноу-хау и т. п. И что самое интересное — отсутствием сырьевых ресурсов. Япония сегодня импортирует 99% необходимых ей природных ресурсов, в том числе 100% бокситов, хлопка, натурального каучука, 99,7% сырой нефти, 99,5% железной руды, что заставляет вести постоянную модернизацию структуры производства, внедрять материало- и энергосберегающие технологии, проводить поиск альтернативных источников сырья и топлива. Есть над чем задуматься экономистам нашей страны, имеющей, как известно, солидные сырьевые ресурсы.

Главными факторами конкурентоспособности японских товаров на мировом рынке являются: особая система контроля за качеством продукции (не более 0,01% брака); опережающий рост производительности труда (в 90-е годы Япония ликвидировала свое отставание от США); значительно меньшие потери рабочего времени от трудовых конфликтов; доходы на душу населения перераспределяются здесь таким образом, что большая часть накоплений направляется в производство.

Центр деловой активности в XXI веке перемещается в Азиатско-Тихоокеанский регион. Здесь перекрещиваются потоки товаров и капиталов, исчисляемых триллионами долларов США. Одним из инициаторов образования Азиатско-Тихоокеанского экономического сотрудничества (АТЭС) стала, кстати, Япония. В 1994 году странами АТЭС была подписана Декларация об образовании здесь до 2020 года зоны свободной торговли и капиталовложений.

Мы живем на Азиатском континенте. И потому опыт ведущих экономических держав этого региона для нас чрезвычайно интересен и полезен. Его надо изучать и использовать на практике.

Насир МИЯНМАЛИКОВ, экономист

Зарубежный калейдоскоп

ШУМАХЕР ПРОТИВ ШАМПАНСКОГО

Известный автогонщик Михаэль Шумахер объявил, что ненавидит шампанское, которое он через силу вливает в себя, когда поднимается на пьедестал.

— Я слишком ослаблен после гонки, выжат как лимон, и алкоголь в такие моменты разрушает меня, ударяя по мозгам, — признался Шумахер после победы в Австралии. — Поэтому на пресс-конференциях я начинаю говорить вещи, которые никогда бы не сказал на трезвую голову.

ЗОЛОТЫЕ РЫБКИ ТОЖЕ СЕДЕЮТ

Великобритания понесла невосполнимую утрату — умерла самая старая золотая рыбка страны Тиш, которой было 43 года.

Это 11-сантиметровое сокровище было занесено в Книгу рекордов Гиннесса, поскольку ее сородичи живут максимум 15 лет. Золотая рыбка плавала в аквариуме семьи Гордона и Хильды Ханд с 1956 года. А чтобы Тишу не было скучно, ему купили подружку, которая умерла в 1975 году. Тиш несколько раз в поисках ее пытался выпрыгнуть из аквариума.

За долгие годы золотая рыбка поседела — ее чешуя из золотистой превратилась в серебристую. Для семьи Хандов потеря Тиша стала настоящей трагедией, поэтому и похоронили его почти как члена семьи — в банке из-под йогурта в садике возле дома.

ЦИВИЛИЗАЦИЯ И БЕЙСБОЛ

В США озабочены упадком интереса к самым популярным видам спорта.

В последние годы катастрофически снижаются телевизионные рейтинги американского футбола и бейсбола. Их не удается удержать никакими средствами. И уже раздаются голоса о том, что недалек день, когда спорт вообще станет историей. Эксперты предупреждают, что мы станем свидетелями первого признака заката привычной нам цивилизации, когда заброшенные стадионы покроет буйная растительность, и уже никто не вспомнит о великих атлетах прошлого.

ЛЕКЦИИ ВМЕСТО КЛУБНИЧКИ

Собственный метод борьбы с проституцией придумали власти американского штата Миннесота.

Если полицейские первый раз ловят мужчину в объятиях «жрицы любви», то стражи порядка не заносят его в список развратников, а заставляют 4 раза в месяц посещать лекции бывших проституток, на которых девушки рассказывают, какие мужчины мерзавцы и как от них страдают слабые женщины. Причем любители клубнички платят за лекции 250 долларов.

По материалам печати подготовила А. ПЕРЧЕНКО

ТЕЛЕВИДЕНИЕ

ПОНЕДЕЛЬНИК, 6

Телеканал «Ўзбекистон»

6.00 "Ассалом, Ўзбекистон!"
8.00-8.45 "Тахлилнома".
8.45, 17.55 ТВ-маркет.
8.50 "Ўзбектелефильм" представляет: "Қалб садолари".
9.05, 12.25 ТВ-метео.
9.10 "Мир искусства".
9.30 "Нафосат гулшани". Музыкальная программа.
10.00, 12.00, 14.00, 18.00 Новости
В дни летних каникул:
10.05 "Фаррух и Зумрад". Мультфильм.
10.20 "Год теленка". Художественный фильм.
11.35 Концерт.
12.05 Клуб "Шохрух".
12.30 "Олтин тож". Телевизионная игра.
12.55 "Дийр мадхи". Музыкальная программа.
13.20 "Шаги узбекского спорта".
13.45 ТВ-1 представляет:
14.10 "Сельская жизнь".
14.25 Дневной сеанс: "Безотцовщина". Художественный фильм.
15.55 "Шарқ тароналари".
16.05 "Бу ажиб фасл". Телеальманах.
16.35 Студия "Зиё" представляет: "Эътиқод мустаҳкамлиги йўлида".
17.05 ТВ-анонс.
17.15 Из фонда УзТВ. "Бобур". Видеофильм. Часть 7-я.
18.10 "Гражданин Узбекистана".
18.25 Музыкальные минутки.
18.35 "Сўғурта".
18.50 "Счастливый случай". Телеоторея.
19.25, 19.55, 20.25, 21.00 Реклама
19.30 "Ахборот" (рус.)
20.00 Вечерние сказки.
20.15 Биржевые и банковские вести.
20.30 "Ахборот".
21.05 "Истиқлол нашидаси". Музыкальная программа.
21.45 "Мир футбола".
22.05 Программа "Маънавият".
22.50 "Под углом 23,5°". Премьера телесериала. 17-я серия.
23.15 "Ахборот".
23.50-23.55 Символы Родины.

Телеканал «Ёшлар»

8.55 Программа передач.
9.00 «Давр тонги».
10.00 Студия «Новое поколение»: «Большая перемена».
10.20 «Мультқарусель».
10.50 «Нихол» мукофотига номзодлар.
11.00 «Давр. Обзор недели».
11.40 Автосалтанат.
11.55 Будьте здоровы.
12.15. «Нодирабегим». Спектакль. Часть 1-я.
13.30 «Давр»-news.
13.50 «Нодирабегим». Спектакль. Часть 2-я.
14.55 Спортивный еженедельник.
15.10 «Мехрибонлик». Художественный фильм.
16.30 «Заковат». Интеллектуальная игра.
17.25 Почта «Нового поколения».
17.45 Остонадаги орзулар.
18.05 «Камолот» сари.
18.20 Песня о Родине.
18.25 Голос молодежи.
18.45 Вечерние мелодии.
18.55, 21.55 ТВ-метео.
19.00 «Давр». Информационная программа.
19.30 ТВ-анонс и анекдоты от Эколаш.
19.35 «Нихол» мукофотига номзодлар.
19.45 К 10-летию Независимости Республики Узбекистан. «Мохият». Видеофильм.
20.10, 21.25, 22.30 Реклама.
20.15 «Мерос». Художественный фильм. 1-я серия.
21.30 Қишлоқдаги тенгдошим.
21.50 Золотое наследие.
22.00 «Давр». Информационная программа.
22.30 Вечерние мелодии и анекдоты от Эколаш.
22.40 «Даллас». Телесериал.
23.25 «Давр». Информационная программа.
23.40 Спорт на телеканале «Ёшлар»: Интерфутбол.
1.15-1.20 Спокойной ночи!

Телеканал «Тошкент»

17.20 Программа передач.
17.25 Сериал на ТТВ. «Санта-Барбара».
18.05 «Музыкальная гостиная».
18.30, 21.00 «Пойтахт». Информационная программа.
19.30 ТВ-анонс и анекдоты от Эколаш.
19.35 «Нихол» мукофотига номзодлар.
19.45 К 10-летию Независимости Республики Узбекистан. «Мохият». Видеофильм.
20.10, 21.25, 22.30 Реклама.
20.15 «Мерос». Художественный фильм. 1-я серия.
21.30 Қишлоқдаги тенгдошим.
21.50 Золотое наследие.
22.00 «Давр». Информационная программа.
22.30 Вечерние мелодии и анекдоты от Эколаш.
22.40 «Даллас». Телесериал.
23.25 «Давр». Информационная программа.
23.40 Спорт на телеканале «Ёшлар»: Интерфутбол.
1.15-1.20 Спокойной ночи!

ВТОРНИК, 7

Телеканал «Ўзбекистон»

6.00 "Ассалом, Ўзбекистон!"
8.00-8.35 "Ахборот".
8.35, 17.55 ТВ-маркет.
8.40 Газеталар шарҳи.
8.55 "Ўзбектелефильм" представляет...
9.05, 12.25 ТВ-метео.
9.10 Концерт мастеров искусств.
9.40 "Мир футбола".
10.00, 12.00, 14.00, 18.00 Новости
В дни летних каникул:
10.05 "Миттивойлар оиласи". Кинопередача.
10.30 "Детство Бемби". Художественный фильм.
11.40 "Букет танцо".
12.05 "Годы студенчества".
12.30 "Под углом 23,5°". Телесериал. 17-я серия.
12.55, 13.55 ТВ-анонс.
13.05 "Муҳаббат соғинчи". Музыкальная программа.
13.30 "Яккама - якка жанг". Спортивная программа.
14.10 Дневной сеанс: "Дорогое удовольствие". Художественный фильм.
15.30 "Шарқ тароналари".
15.40 "Веселый городок". Телевизионная игра.
16.10 Программа "Маънавият".
16.55 "Служу Отечеству".
18.10 "Болаликнинг мовий осмони".
18.30 "Орзулар довони".
18.40 Эстрадные мелодии.
19.10 "Мулк".
19.25, 19.55, 20.25, 21.00, 22.45 Реклама
19.30 "Ахборот" (рус.)
20.00 Вечерние сказки.
20.15 FCN "Новости Узбекистана" (англ.)
20.30 "Ахборот".
21.05 "Истиқлол нашидаси".
21.10 "Пусть мир заполняется песней". Музыкальная программа.
21.45 "Гиёҳвандлик – аср вабоси".
22.05 "Хамроҳ". Теленовелла.
22.50 "Ахборот".
23.25-23.30 Символы Родины.

Телеканал «Ёшлар»

8.55 Программа передач.
9.00 «Давр». Информационная программа.
9.15 Почта «Нового поколения».
9.35 «Мультқарусель».
9.50 «Это кино». Документальный телесериал.
10.15 Секреты здоровья.
10.35 «Индаба». Телесериал.
11.00 Остонадаги орзулар.
11.20 «Даллас». Телесериал.
12.05 Голос молодежи.
12.25 Спорт на телеканале «Ёшлар»: Интерфутбол.
14.00 «Нихол» мукофотига номзодлар.
14.10 «Мерос». Художественный фильм 1-я серия.
15.20 В дни летних каникул. «Озорники». Мультсериал.
15.45 Спорт на телеканале «Ёшлар»: Теннис.
16.20 «Подводная одиссея команды Кусто». Телесериал. 102-я серия.
17.10 Программа передач.
17.15 Студия «Новое поколение»: «Билағон маслаҳати».
17.35 Опора.
17.55 К 560-летию Алишера Навои. «Бархаёт Навоий».
18.15 Одобнома.
18.30 Авторейд.
18.45 Вечерние мелодии.
18.55, 21.55 ТВ-метео.
19.00 «Давр». Информационная программа.
19.30 ТВ-анонс и анекдоты от Эколаш.
19.35 «Давр»-интервью.
19.50 Марду майдон.
20.10, 21.05, 22.30 Реклама.
20.15 «Мерос». Художественный фильм. 2-я серия.
21.10 «Нихол» мукофотига номзодлар.
21.20 К 10-летию Независимости Республики Узбекистан. «Бунёдкорлик». Фильм 6-й. Ватан равнақи, юрт тинчлиги, эл фаровонлиги».
21.50 Золотое наследие.
22.00 «Давр». Информационная программа.
22.30 Вечерние мелодии и анекдоты от Эколаш.
22.40 «Даллас». Телесериал.
23.25 «Давр». Информационная программа.
23.40 Спорт на телеканале «Ёшлар»: Соревнования по снукеру.
00.20-00.25 Спокойной ночи!

Телеканал «Тошкент»

17.20 Программа передач.
17.25 Сериал на ТТВ. «Санта-Барбара».
18.05 Мультфильм.
18.30, 21.00 «Пойтахт». Информационная программа.
18.50 «Ровесники Независимости».
19.05, 20.05 Телегазета «Экспресс».
19.15 «I' 36,6». Музыкально-развлекательная программа.
20.15 «Табриклаймиз, куттлаймиз».
21.25, 22.30 «Ўзбегим навоси».
22.15 «Дурдона».
23.00 Сериал на ТТВ. «Селеста».
23.45 Мелодии и реклама.
24.00-00.05 «Спокойной ночи, мой город!»

Международный телеканал

ОРТ 6.30-8.00
15.00-15.55 ТУРЕЦКОЕ ТЕЛЕВИДЕНИЕ.
15.55 Программа передач.
16.00 «Вести».
16.25 «Морена Клара». Сериал.
17.15 «Сегодня в мире». Информационная программа.
17.20 «Ералаш». Юмористический журнал.
17.30 В гостях у М. Евдокимова.
17.50 «Земля любви». Сериал.
19.00 «Жди меня».
20.00 «Время».
20.40 «Закон джунглей». Документальный сериал (Би-Би-Си)
21.35 «Бизнес-ревю».
21.40 К 10-летию Независимости Республики Узбекистан. «Эътироф».
21.50 «Немецкая волна на ТВ-4».
22.10 «Клип-антракт».
22.20 Кинематограф: «Брак по расчету». Художественный фильм.
23.50 Ахборот» (рус.)
00.15 «Спокойной ночи!»

30 КАНАЛ

До 16.55 профилактические работы
16.55 Программа передач.
17.00 «Теле-хамкор».
17.30 «Диплодоки», мультсериал.
18.00 «Дерзкие и красивые», телесериал.
18.25 «Киновечер на 30-м»: «Гора Гризли», приключенческий фильм. В ролях: Д.Хегерти, К.Морган Грин.
20.05 «Ошикона», музыкальная программа.
20.10 «Теле-хамкор».
20.40 «Клип-совга», телепоздравление.
21.30 «Киновечер на 30-м»: «Диверсия», остросюжетный фильм. В гл. роли М.Дакастос.
22.15 Вечер юмора на 30-м: «Скрытой камерой», юмористический сериал.
24.00 Спорт в полночь.

ОРТ

5.00 Телеканал "Доброе утро"
8.00 Новости
8.15 "Земля любви". Сериал
9.15 Независимое расследование: Неопознанные летающие объекты
10.05 Смехопанорама Евгения Петросяна
10.40 Веселые истории в журнале "Ералаш"
10.50 Библиомания
11.00 Новости
11.15 "Добрый день"
11.45 Фильм "Маэстро "с ниточкой"
14.00 Новости (с сурдопереводом)
14.20 Мультсериал "Все псы попадают в рай"
14.45 Мультсериал "Покемон"
15.05 "Большая стирка"
16.00 Сериал "Собачье дело"
17.00 Вечерние новости (с сурдопереводом)
17.20 Веселые истории в журнале "Ералаш"
17.30 "С легким паром!" В гостях у Михаила Евдокимова
18.00 "Земля любви". Сериал
19.00 Жди меня
20.00 Время
20.40 "Закон джунглей". Документальный сериал (Би-Би-Си)
21.35 Сериал "Секретные материалы" ("X-files")
22.30 Ночные новости
22.45 Программа "Цивилизация". Федор Шаляпин
23.20 Комедийный сериал "Полная безопасность"

РТР

5.00 6.00 7.00 8.00 ВЕСТИ.
5.15 "Верность любви". Телесериал (Италия).
5.50 6.50 ВЕСТИ-МОСКВА.
6.15 7:50 СЕМЕЙНЫЕ НОВОСТИ.
6.25 "Телепузики". Программа для детей.
7.15 "Ну, погоди!". "Сто пуговиц". Мультфильмы.
7.30 "Москва - Минск".
7.45 "Православный календарь".
8.15 "Два рояля". Музыкально-развлекательная программа.
9.00 МОЯ СЕМЬЯ.
10.00 ВЕСТИ.
10.30 Сатирический киножурнал "Фитиль".
10.45 "Санта-Барбара". Телесериал (США).
11.35 "Селеста". Телесериал (Аргентина).
12.30 "Что хочет женщина". Ток-шоу с Кларой Новиковой и Еленой Яковлевой.
13.00 ВЕСТИ.
13.30 "Шальные деньги". Телесериал (Бразилия).
14.25 "Дикий ангел". Телесериал. (Аргентина).
16.00 ВЕСТИ.
16.30 САМ СЕБЕ РЕЖИССЕР.
17.00 Ирина Муравьева, Елена Коренева и Ивар Калныньш в сериале "С новым счастьем!".
18.00 "Каникулы с "АНШЛАГОМ".
19.00 ВЕСТИ.
19.30 ВЕСТИ-МОСКВА.
19.50 ВЕЧЕРНИЙ СЕАНС. Андрей Мягков, Александр Збруев и Елена Камбурова в фильме "Свободное падение". 1987г.
21.25 Чемпионат мира по легкой атлетике. Передача из Канады.
22.00 ВЕСТИ.
22.30 ВЕСТИ-МОСКВА.
22.40 "Творческий вечер Анастасии Волочковой".
24.15 "Спорт за неделю".
1.10 Чемпионат мира по легкой атлетике. Передача из Канады.

ТВ-6

7.00 ДЕНЬ ЗА ДНЕМ
7.45 Дорожный патруль. Сводка за неделю
8.00 ДЕНЬ ЗА ДНЕМ
10.00 НОВОСТИ с Алексеем ВОРОБЬЕВЫМ
10.25 Сериал "Агент национальной безопасности-II". "Смертник"
11.25 "Все в сад !"
12.00 Ток-шоу "В НАШУ ГАВАНЬ ЗАХОДИЛИ КОРАБЛИ"
12.50 ТЕЛЕМАГАЗИН "Спасибо за покупку!"
13.10 Сериал "Следствие ведут знатоки". Дело № 5 "Динозавр" , 1-2 серий.
15.15 "ИНТЕРЕСНОЕ КИНО": "Баллада о Чухрае". Программа Бориса БЕРМАНА и Ильдара ЖАНДАРЕВА
16.00 "СЕГОДНЯ" с Вячеславом КРИСКЕВИЧЕМ
16.30 "Чехов и К...": "Жених и паненька", "Неосторожность", "Хороший конец".
17.25 ТЕЛЕМАГАЗИН "Спасибо за покупку!"
17.40 Юмористический сериал "Женаты... с детьми...", 118 серия
18.20 Юмористический сериал "Третья планета от Солнца", 75 серия
18.50 Сериал "Возвращение Шерлока Холмса": "В Сиреневой Сторожке"
20.00 "СЕГОДНЯ" с Вячеславом КРИСКЕВИЧЕМ
20.40 "ПРЕМЬЕРА! Сериал "Шпионские игры", 1 серия
21.45 Дорожный патруль
22.00 "СЕГОДНЯ" с Марианной МАКСИМОВСКОЙ
22.40 Сериал "Последний Дон", 1 серия
24.00 "СЕГОДНЯ" с Владимиром КАРА-МУРЗОЙ
24.40 Дорожный патруль
24.55 КИНОТЕАТР ТВ-6. Комедийный боевик "Приди и возьми"
2.20 Дорожный патруль

СРЕДА, 8

Телеканал «Ўзбекистон»

6.00 "Ассалом, Ўзбекистон!"
8.00-8.35 "Ахборот".
8.35, 17.55 ТВ-маркет.
8.40 Обзор газет.
8.55 "Ўзбектелефильм" представляет...
9.05, 12.30 ТВ-метео.
9.10 "Шоги медицины".
9.20 "Композиторы Узбекистана". Музыкальная программа.
9.45 "Новости кино".
10.00, 12.00, 14.00, 18.00 Новости
10.05 "Алифбо сабоклари".
В дни летних каникул:
10.25 "Веселые минуты".
10.45 "Детство Бемби". Художественный фильм.
11.50, 16.40 ТВ-клип.
12.05 Мультфильм.
12.15 "На пути совершенства".
12.35 "Бизга аталган кун".
13.00 Лирические мелодии.
13.25 "Наследники Алпомыша". Спортивная программа.
13.50, 16.25 ТВ-анонс.
14.10 "Остонаси тиллодан".
14.35 "Политика и люди".
14.50 Дневной сеанс: "За спичками". Художественный фильм.
16.30 Киножурнал "Узбекистан".
16.45 "Вы всё та же". Теленовелла.
17.10 "Шарқ тароналари".
17.20 Из фонда УзТВ. "Бобур". Видеофильм. Часть 8-я.
18.10 Для детей. "Қўзмунчоқ".
18.30 "Инвестиция".
18.40 "Здоровье".
19.00 ТВ-клип.
19.05 "Человек и закон".
19.25, 19.55, 20.25, 21.00 Реклама
19.30 "Ахборот" (рус.)
20.00 Вечерние сказки.
20.15 "Золотое наследие".
20.30 "Ахборот".
21.05 "Истиқлол нашидаси".
21.10 "Даврани кенгроқ олинг". Музыкальная программа.
21.35 К 10-летию Независимости Республики Узбекистан. "Шу азиз Ватан - барчамизники". Фестиваль Республики Каракалпакстан и всех областей. Сурхандарьинская область.
21.55 Чемпионат Узбекистана по футболу. "Трактор" – "Зарафшон".
22.40 "Олам". Телеальманах.
23.15 "Ахборот".
23.50-23.55 Символы Родины.

Телеканал «Ёшлар»

8.55 Программа передач.
9.00 «Давр». Информационная программа.
9.15 Студия «Новое поколение».
9.35 «Мультқарусель».
9.50 «Это кино». Документальный телесериал.
10.10 «Давр»- интервью.
10.25 «Индаба». Телесериал.
10.50 Опора.
11.10 «Даллас». Телесериал.
11.55 На страницах фестиваля «Шарқ тароналари».
12.10 В дни летних каникул.
13.20 Мультфильм.
13.40 К 560-летию Алишера Навои. «Бархаёт Навоий».
14.00 Авторейд.
14.15 «Мерос». Художественный фильм. 2-я серия.
15.05 «Нихол» мукофотига номзодлар.
15.50 Хайрат.
16.10 Программа «Третья планета».
17.00 К 10-летию Независимости Республики Узбекистан. «Мохият». Видеофильм.
17.25 Программа передач.
17.30 Студия «Новое поколение»: «Здравствуй, лагерь!»
17.50 «Мультқарусель».
18.20 «Пойми меня» Телеигра.
18.45 Вечерние мелодии.
18.55, 21.55 ТВ-метео.
19.00 «Давр». Информационная программа.
19.30 ТВ-анонс и анекдоты от Эколаш.
19.35 Будьте здоровы.
19.55 «Нихол» мукофотига номзодлар.
20.05 Дневник первенства мира по греко-римской борьбе среди юниоров.
20.15, 21.10, 22.30 Реклама.
20.20 «Мерос». Художественный фильм. 5-я серия.
21.15 Ватан ҳақида қўшиқ.
21.20 К 10-летию Независимости Республики Узбекистан «Бунёдкорлик». Фильм 7-й. «Миллатнинг қудрати – бирликда».
21.50 Золотое наследие.
22.00 «Давр». Информационная программа.
22.30 Вечерние мелодии и анекдоты от Эколаш.
22.40 Спорт на телеканале «Ёшлар»: Короли ринга.
23.40 «Давр». Информационная программа.
23.55-00.05 Желаем спокойной ночи.

Телеканал «Тошкент»

17.20 Программа передач.
17.25 Сериал на ТТВ. «Санта-Барбара».
18.05 ТВ-плюс».
18.30, 21.00 «Пойтахт». Информационная программа.
18.50 «Ровесники Независимости».
19.05, 20.05 Телегазета «Экспресс».
19.15 «I' 36,6». Музыкально-развлекательная программа.
20.15 «Табриклаймиз, куттлаймиз».
21.25, 22.30 «Ўзбегим навоси».
21.50 Золотое наследие.
22.00 «Давр». Информационная программа.
22.30 Вечерние мелодии и анекдоты от Эколаш.
22.40 «Даллас». Телесериал.
23.25 «Давр». Информационная программа.
23.40 Спорт на телеканале «Ёшлар»: Интерфутбол.
1.15-1.20 Спокойной ночи!

Международный телеканал

ОРТ 6.30-8.00
15.00-15.55 ТУРЕЦКОЕ ТЕЛЕВИДЕНИЕ
15.55 Программа передач.
16.00 «Вести».
16.25 «Морена Клара». Сериал.
17.15 «Сегодня в мире». Информационная программа.
17.20 «Ералаш». Юмористический журнал.
17.30 В гостях у М. Евдокимова.
17.50 «Земля любви». Сериал.
19.00 «Жди меня».
20.00 «Время».
20.40 «Бизнес-ревю».
20.45 «Накануне нового учебного года».
20.55 «Шальные деньги». Сериал.
21.45 «СНН-шоу».
22.00 «Клип-антракт».
22.10 Кинематограф: «Большое приключение коротышки». Художественный фильм.
23.45 «Ахборот» (рус.)
00.10 «Спокойной ночи!»

30 КАНАЛ

09.00 Программа передач
09.05 «Теле-хамкор».
09.30 Детский час на 30-м.
10.30 «Мир боевых искусств», спортивная программа.
11.00- Премьера на 30-м: «Дарма и Грег», юмористический сериал.
11.30 «Телехамкор».
* * *
16.55 Программа передач.
17.00 «Теле-хамкор».
17.30 «Диплодоки», мультсериал.
18.00 «Дерзкие и красивые», телесериал
18.25 «Киновечер на 30-м: «Яды, или всемирная история отравлений», фантасмагорическая комедия. В ролях:Л.Касаткина, О.Басилашвили.
20.05 «Ошикона», музыкальная программа
20.10 «Теле-хамкор».
20.40 «Клип-совга», телепоздравление
21.30 «Киновечер на 30-м»: «Предсказание», остросюжетный фильм. В гл. роли Ж.Ги.
23.15- Интересные встречи на 30-м. Валерия.
24.00 Спорт в полночь.

ОРТ

5.00 Телеканал "Доброе утро"
8.00 Новости
8.15 "Земля любви". Сериал
9.15 "Остров страха". Сериал
10.15 Пока все дома
10.50 Библиомания
11.00 Новости
11.15 "Добрый день"
12.10 Царь горы
12.35 "Дополнительный прибывает на второй путь". 2-я серия
14.00 Новости (с сурдопереводом)
14.20 Мультсериал "Все псы попадают в рай"
14.40 Веселые истории в журнале "Ералаш"
15.05 "Большая стирка"
16.00 Сериал "Собачье дело"
17.00 Вечерние новости (с сурдопереводом)
17.20 Дикие звезды Голливуда
17.50 "Земля любви". Сериал
18.50 Пираты XXI века в сериале "Остров страха"
20.00 Время
20.40 Летняя комедия. Луи де Фюнес заказывает дичь в фильме "Крылышко или ножка"
22.30 Ночные новости
22.45 "На футболе" с Виктором Гусевым
23.25 Дело Чикатило в триллере "Гражданин Икс"

РТР

5.00 6.00 7.00 8.00 ВЕСТИ.
5.15 "Верность любви". Телесериал (Италия).
5.50 6.50 ВЕСТИ-МОСКВА.
6.15 7:50 СЕМЕЙНЫЕ НОВОСТИ.
6.25 "Телепузики". Программа для детей.
7.15 "Ну, погоди!". "Контакт". Мультфильмы.
7.45 "Православный календарь".
8.15 "Два рояля". Музыкально-развлекательная программа.
9.00 МОЯ СЕМЬЯ.
10.00 ВЕСТИ.
10.30 Сатирический киножурнал "Фитиль".
10.45 "Санта-Барбара". Телесериал (США).
11.35 "Селеста". Телесериал (Аргентина).
12.30 "Что хочет женщина". Ток-шоу с Кларой Новиковой и Еленой Яковлевой.
13.00 ВЕСТИ.
13.30 "Шальные деньги". Телесериал (Бразилия).
14.25 "Дикий ангел". Телесериал. (Аргентина).
16.00 ВЕСТИ.
16.30 САМ СЕБЕ РЕЖИССЕР.
17.00 Ирина Муравьева, Елена Коренева и Ивар Калныньш в сериале "С новым счастьем!".
18.00 Наталья Гундарева, Анатолий Васильев, Евгений Стеблов и Игорь Верник в сериале "ЛЮБОВЬ.RU".
19.00 ВЕСТИ.
19.30 ВЕСТИ-МОСКВА.
19.50 ВЕЧЕРНИЙ СЕАНС. Билли Кристел в комедии "Городские пижоны" (США). 1994г.
22.00 ВЕСТИ.
22.30 ВЕСТИ-МОСКВА.
22.40 ПОСЛЕДНИЙ СЕАНС. Джефф Фейхи и Пирс Броснан в фантастическом фильме "Газонокосильщик" (США). 1992г.
24.45 Чемпионат мира по легкой атлетике. Передача из Канады.

ТВ-6

7.00 ДЕНЬ ЗА ДНЕМ
7.45 Дорожный патруль.
8.00 ДЕНЬ ЗА ДНЕМ
10.00 НОВОСТИ с Алексеем ВОРОБЬЕВЫМ
10.25 КИНОТЕАТР ТВ-6. "Бабы"
12.00 Сериал "Шпионские игры", 1 серия
12.55 ТЕЛЕМАГАЗИН "Спасибо за покупку!"
13.10 Сериал "Следствие ведут знатоки". Дело № 6 "Шантаж", 1 серия
14.50 Сериал "Последний Дон", 1 серия
16.00 "СЕГОДНЯ" с Вячеславом КРИСКЕВИЧЕМ
16.30 "Чехов и К...": "Дипломат", "Палата", "Перпетуум мобиле"
17.30 ТЕЛЕМАГАЗИН "Спасибо за покупку!"
17.40 Юмористический сериал "Женаты... с детьми...", 119 серия
18.15 Юмористический сериал "Третья планета от Солнца", 76 серия
18.50 Сериал "Возвращение Шерлока Холмса": "Чертежи Брюса Паррингтона"
20.00 "СЕГОДНЯ" с Вячеславом КРИСКЕВИЧЕМ
20.40 Сериал "Шпионские игры", 2 серия
21.45 Дорожный патруль
22.00 "СЕГОДНЯ" с Марианной МАКСИМОВСКОЙ
22.40 Сериал "Последний Дон", 2 серия
24.00 "СЕГОДНЯ" с Владимиром КАРА-МУРЗОЙ
24.40 Дорожный патруль
24.55 КИНОТЕАТР ТВ-6. Триллер "Одержимый убийством"
2.40 Дорожный патруль

ЧЕТВЕРГ, 9

Телеканал «Ўзбекистон»

6.00 "Ассалом, Ўзбекистон".
8.00-8.35 "Ахборот".
8.35, 17.55 ТВ-маркет.
8.40 Обзор газет.
8.55 К 10-летию Независимости Республики Узбекистан. Ўзбекистон дурдоналари: "Ташкент". Премьера документального фильма.
9.05, 12.25 ТВ-метео.
9.10 "Шарқ тароналари".
9.40 "Бахтимизга омон бўлинг".
10.00, 12.00, 14.00, 18.00 Новости
10.05 "Спрос и предложение".
В дни летних каникул:
10.20 "Новойи ёд этиб".
10.45 "Теледўмбоқлар".
11.50, 13.15 ТВ-анонс.
12.05 "Человек и закон".
12.30 К 10-летию Независимости Республики Узбекистан. "Шу азиз Ватан – барчамизники". Фестиваль Республики Каракалпакстан и всех областей. Сурхандарьинская область.
12.50 "Наво таралсин". Музыкальная программа.
13.25 "Олам". Телеальманах.
14.10 "Сказки ведут к добру". "Птица счастья".
14.50 Концерт узбекской эстрады.
15.15 Дневной сеанс: "В холодильнике кто-то сидел". Художественный фильм.
16.25 Озод юрт одамлари.
16.45 ТВ клип.
16.50 Для детей. "Кичкинтойлиз-гижингтойлиз".
17.10 "Шарқ тароналари".
17.20 Мультфильм.
17.30 "Карта". Международное обозрение.
17.45 "Шеър ва шуур".
18.10 "Узбекистан: Молодежь XXI века".
18.30 "Яхши ният". Телеоторея.
19.05 "Хидоят сари".
19.25, 19.55, 20.25, 21.00 Реклама
19.30 "Ахборот" (рус.)
20.00 Вечерние сказки.
20.15 FCN "Новости Узбекистана" (англ.)
20.30 "Ахборот".
21.05 "Истиқлол нашидаси".
21.10 "Мусиқор". Музыкальная программа.
21.40 "Қонун ва ижро".
22.00 Первенство мира по греко-римской борьбе среди юниоров.
22.40 "Под углом 23,5°". Премьера телесериала. 18-я серия.
23.05 "Ахборот".
23.40-23.45 Символы Родины.

Телеканал «Ёшлар»

8.55 Программа передач.
9.00 «Давр». Информационная программа.
9.15 Студия «Новое поколение»: «Здравствуй, лагерь!»
9.35 «Мультқарусель».
10.05 Сийрат.
10.25 «Индаба». Телесериал.
10.50 Спорт-континент.
11.20 Твое время.
11.40 «Даллас». Телесериал.
12.25 Голос молодежи.
12.45 Спорт на телеканале «Ёшлар»: Интерфутбол.
14.20 «Нихол» мукофотига номзодлар.
14.30 «Мерос». Художественный фильм. 3-я серия.
15.20 «Озорники». Мультсериал.
15.45 «Пойми меня» Телеигра.
16.10 Спорт на телеканале «Ёшлар»: Соревнования по снукеру.
16.50 Одобнома.
17.05 «Эҳтиёт улар ақлдан озишгандир». Телесериал.
17.30 Программа передач.
17.35 Студия «Новое поколение»: Для детей концерт.
17.50 «Мультқарусель».
18.05 Голос молодежи.
18.25 В мире медицины.
18.45 Вечерние мелодии.
18.55, 21.55 ТВ-метео.
19.00 «Давр». Информационная программа.
19.30 ТВ-анонс и анекдоты от Эколаш.
19.35 «Давр»-интервью.
19.50 Ешлик қўшиқлари.
20.05 Дневник первенства мира по греко-римской борьбе среди юниоров.
20.15 «Нихол» мукофотига номзодлар.
20.30, 21.25, 22.30 Реклама.
20.35 «Мерос». Художественный фильм. 4-я серия.
21.30 Бегойим.
21.50 Золотое наследие.
22.00 «Давр». Информационная программа.
22.30 Вечерние мелодии и анекдоты от Эколаш.
22.40 «Даллас». Телесериал.
23.25 «Давр». Информационная программа.
23.40 Спорт на телеканале «Ёшлар»: Интерфутбол.
1.15-1.20 Спокойной ночи!

Телеканал «Тошкент»

17.20 Программа передач.
17.25 Сериал на ТТВ. «Санта-Барбара».
18.05 Мультфильм.
18.30, 21.00 «Пойтахт». Информационная программа.
18.50 «Ровесники Независимости».
19.05, 20.05 Телегазета «Экспресс».
19.15 «I' 36,6». Музыкально-развлекательная программа.
20.15 «Табриклаймиз, куттлаймиз».
21.25, 22.30 «Ўзбегим навоси».
22.15 «Вера».
23.00 Сериал на ТТВ. «Селеста».
23.45 «Интерспорт».
00.00 Мелодии и реклама.
00.15-00.20 «Спокойной ночи, мой город!»

Международный телеканал

ОРТ 6.30-8.00
15.00-15.55 ТУРЕЦКОЕ ТЕЛЕВИДЕНИЕ
15.55 Программа передач.
16.00 «Вести».
16.25 «Морена Клара». Сериал.
17.15 «Сегодня в мире». Информационная программа.
17.20 «Сами с усами». Юмористический журнал.
17.50 «Земля любви». Сериал.
18.50 «Остров страха». Сериал.
20.00 «Время».
20.40 «Бизнес-ревю».
20.45 «Накануне нового учебного года».
20.55 «Шальные деньги». Сериал.
21.45 «Клип-антракт».
22.10 Кинематограф: «Проводник». Художественный фильм.
23.40 «Ахборот» (рус.)
00.05 «Спокойной ночи!»

30 КАНАЛ

09.00 Программа передач
09.05 «Теле-хамкор».
09.30 «Детский час на 30-м.
10.30 «Якши кайфият», музыкально-развлекательная программа.
11.00 Премьера на 30-м: «Дарма и Грег», юмористический сериал.
11.30 «Теле-хамкор».
* * *
16.55 Программа передач.
17.00 «Теле-хамкор».
17.30 «Диплодоки», мультсериал.
18.00 «Дерзкие и красивые», телесериал
18.25 «Киновечер на 30-м: «Удар лотоса», остросюжетный фильм. В гл. роли: Н.Еременко.
20.05 «Ошикона», музыкальная программа
20.10 «Теле-хамкор».
20.40 «Клип-совга», телепоздравление
21.30 «Киновечер на 30-м»: «Пророчество», мистический триллер.
23.15 Всемирная паутина на 30-м.
24.00 Спорт в полночь.

ОРТ

5.00 Телеканал "Доброе утро"
8.00 Новости
8.15 "Земля любви". Сериал
9.15 "Остров страха". Сериал
10.15 Человек и закон
10.50 Библиомания
11.00 Новости
11.15 "Добрый день"
12.10 Зов джунглей
12.35 Леонид Филатов и Наталья Фатеева в фильме "С вечера до полудня". 1-я серия
14.00 Новости (с сурдопереводом)
14.20 Мультсериал "Все псы попадают в рай"
14.40 Веселые истории в журнале "Ералаш"
15.05 Дисней-клуб: "Все о Микки Маусе"
15.35 "Чтобы помнили...". Анатолий Ромашин. Ведущий - Л.Филатов
16.20 В мире животных
17.00 Вечерние новости (с сурдопереводом)
17.20 "Русская глубина". 2-я серия
17.50 Мисс Марпл в детективе Агаты Кристи «Отель «Бертрам»
20.00 Время
20.40 Джентльмены предпочитают свободу в комедии "Три беглеца"
22.30 Арнольд Шварценеггер, Джеки Чан, Чак Норрис на церемонии "Лучшие кинотрюки-2001"
23.30 Джеки Чан в боевике "Крутой полицейский"

РТР

6.25 "Диалоги о рыбалке".
6.55 "Тарзан. История приключений". Телесериал (США).
7.45 "Телепузики". Программа для детей.
8.10 "Золотой ключ".
8.30 Мамука Кикалейшвили, Станислав Садальский и Всеволод Шиловский в комедии "Аферисты". 1990г.
9.50 "Том и Джерри". Мультсериал (США).
10.00 ДОБРОЕ УТРО, СТРАНА!
10.40 "Сто к одному". Телеигра.
11.25 САМ СЕБЕ РЕЖИССЕР.
12.00 Приключенческий художественный фильм "Затерянный мир. Лондон зовет" (Канада-Австралия). 13.00 ВЕСТИ.
13.20 ДНЕВНОЙ СЕАНС. Наталья Гундарева, Борислав Брондуков и Евгений Киндинов в фильме "Вас ожидает гражданка Никанорова". 1978г.
15.00 "Привет, XXI век!". Концерт Эдиты Пьехи.
17.00 МОЯ СЕМЬЯ.
17.55 "АНШЛАГ".
19.00 ВЕСТИ.
19.35 ВЕЧЕРНИЙ СЕАНС. Мадонна, Руперт Эверетт и Бенджамин Брэтт в фильме "Лучший друг" (США). 1999г.
21.40 ПОСЛЕДНИЙ СЕАНС. Анна Самохина, Сергей Никоненко и Виктор Ильичев в комедии "Брюнетка за 30 копеек". 1991г.
23.25 Чемпионат мира по легкой атлетике. Передача из Канады.

ТВ-6

8.15 Дорожный патруль
8.30 КИНОТЕАТР ТВ-6. "Адмирал Нахимов"
10.10 Юмористический сериал "Дежурная аптека IV", 9 серия
10.50 "Я знаю все !" Интеллект-шоу LG.
11.50 "Наши любимые животные"
12.25 Сериал "Последний Дон", 5 серия
13.35 КИНОТЕАТР ТВ-6. Леонид Харитонов, Всеволод Ларионов в фильме "Улица полна неожиданностей"
15.00 "Лицо кавказской национальности". Фильм Александра ТИХОМИРОВА, 1 серия
15.35 Дорожный патруль. Расследование
16.00 "СЕГОДНЯ" с Вячеславом КРИСКЕВИЧЕМ
16.30 Сериал "Самые громкие преступления XX века": "Браун, Кенненди и другие убийцы полицейских"
17.05 ТЕЛЕМАГАЗИН "Формула здоровья"
17.15 СКАНДАЛЫ ...
17.50 Ток-шоу "В НАШУ ГАВАНЬ ЗАХОДИЛИ КОРАБЛИ"
18.45 Сериал "Агент национальной безопасности-II": "Нобелевский лауреат"
20.00 "СЕГОДНЯ" с Вячеславом КРИСКЕВИЧЕМ
20.45 Сериал "Агент национальной безопасности-II": "Человек без лица",часть 1
22.00 КИНОТЕАТР ТВ-6. Ирина Алферова, Лев Прыгунов в боевике "Без видимых причин"
23.40 Дорожный патруль
23.55 "Кино без границ. "Кислотный дом"
2.00 Дорожный патруль

ПЯТНИЦА, 10

Телеканал «Ўзбекистон»

6.00 "Ассалом, Ўзбекистон!"
8.00 -8.35 "Ахборот".
8.35, 17.55 ТВ-маркет.
8.40 Обзор газет.
9.00 "Созим-ҳамроҳим". Музыкальная программа.
9.25 ТВ-метео.
9.30 "Улуғ аждодларимизга эҳтиром". "Узбектелефильм" представляет...
9.40 "Человек и земля".
10.00 14.00,18.00 Новости
10.05 Первенство мира по греко-римской борьбе среди ю

Спортивная хроника

СО ВСЕГО МИРА

Впервые с 8 по 13 августа в Ташкенте в комплексе «Узкургазмасавдо» пройдет IX чемпионат мира по борьбе — греко-римской и вольной среди молодежи.

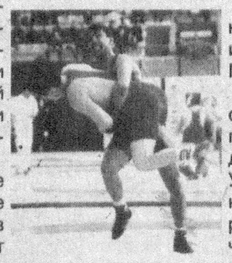

Свое желание приехать в Ташкент подтвердили более 600 борцов из 53 стран. Они разыграют 18 комплектов медалей в 18 весовых категориях.

Судейскую коллегию, в которую войдут 16 самых высококвалифицированных рефери, возглавят инструкторы ФИЛА Ким Ик Джонг из Южной Кореи и Махди Халиди из Ирана.

Среди многочисленных гостей турнира будет и вице-президент ФИЛА Михай Биро.

Кстати, «география» спортсменов, желающих приехать в Ташкент, свидетельствует о том, что Узбекистан сегодня знают действительно в самых разных уголках света — на чемпионат в нашу столицу хотят приехать борцы не только из Америки, России, Швейцарии, но и из Македонии, Южноафриканской Республики, Пуэрто-Рико, прежде никогда не бывавшие в нашей стране, и из других стран.

ПЕРВЫЕ — В ПЕРВОМ

Абсолютным победителем первого чемпионата Узбекистана по гольфу, прошедшего на базе Ташкентского гольф-клуба на озерах, стал сотрудник клуба Евгений Ли. Он опередил 13 других участников первенства (среди которых были три женщины), затратив на прохождение всех 18 полей 79 ударов. Первым с учетом гандикапа был генеральный секретарь Ассоциации гольфа Узбекистана Хатам Абдураимов — 96 очков. Самый длинный удар удался сотруднику стадиона НБУ Руслану Садриеву.

У женщин лучший результат показала домохозяйка Лина Гибайдулина.

НА КУБОК «ЗОЛОТОЙ КОЛОС»

Три подписи — руководителей Минсельводхоза, ГАК «Уздонмахсулот» и Центрального правления физкультурно-спортивного общества профсоюзов — скрепили совместное постановление о проведении в августе — сентябре традиционного республиканского футбольного турнира среди команд сельских коллективов физкультуры «Олтин бошок» («Золотой колос»). Розыгрыш этого кубка становится спортивным салютом в честь завершения сельскими тружениками сбора урожая зерновых. Кроме того, нынче турнир, который пройдет в Самаркандской области, будет посвящен главному событию в жизни страны — десятилетию независимости.

Оргкомитет Кубка «Олтын бошок» возглавил председатель правления ГАК «Уздонмахсулот» И. Нажмиддинов.

СПОРТПЛОЩАДКУ — КАЖДОЙ МАХАЛЛЕ

Подведены итоги участия детско-юношеских футбольных команд Наманганской области в республиканской акции «Футболимиз келажаги» («Будущее нашего футбола»).

В 725 махаллях области было создано свыше 2100 футбольных команд трехвозрастных категорий — от 9 до 16 лет. Соревнования, главными организаторами которых стали областное отделение республиканского благотворительного фонда «Махалля», облспорткомитет, прошли в три этапа.

Во всех трех возрастных категориях самую красивую, зрелищную и техничную игру показали юные футболисты Намангана. Им предстоит защищать честь области на межзональных играх.

По словам председателя областного отдела фонда «Махалля» Р.Акрамова, спортивные площадки имеются уже более чем в ста махаллях области. Их количество увеличивается. Спортплощадки будут открыты во всех махаллях. Такова конечная цель акции, начатой отделением фонда.

К 2500-летию Термеза

ПАМЯТНИК КОКИЛДОР-ОТА

Бытуют различные мнения по поводу того, когда и кем построена молельня Кокилдор-ота в Термезе. На наш взгляд, неважно, какая из этих версий правильна, важнее историческое значение этого памятника. Пройдя через века, он сохранился и не потерял красоты, олицетворяющей мудрость и мастерство наших предков.

Молельный дом состоит из большого центрального холла, из двух прихожих комнат, каждая из которых ведет еще в две другие. Поражают посетителей куполообразные своды над пятигранными нишами на террасе этого дома и порталы, украшенные орнаментальной резьбой по ганчу, а также изображение звезд на высоком потолке. По сведениям, содержащимся в труде Ахмада Устурлоби ас-Согони ат-Термези «Илми ал-Нуджум», автор, пораженный умом принцессы Рухайдаи Даврон из дворца «Кирк киз» («Сорок девушек»), направляет к ней в услужение своего лучшего ученика, известного звездочета Сомона Ашура по прозвищу Хофиз-Кокуллик.

В книгах много написано о том, что легенды древних сказителей в большинстве своем основаны на исторических фактах. Поэтому вполне возможно, что легенда о сорока девушках имеет какую-то связь с памятником Кокилдор-ота.

САМАРКАНД НАКАНУНЕ ПРАЗДНИЧНЫХ ТОРЖЕСТВ

25-30 августа нынешнего года в Самарканде в третий раз будет проводиться музыкальный фестиваль «Шарк тароналари». Этот фестиваль, ставший уже традиционным, является настоящим праздником дружбы и мира, служит развитию национального песенного искусства, культурных связей между народами мира. Он входит в ряд престижных мероприятий ЮНЕСКО.

В эти дни в Самарканде оживленно готовятся к «Шарк тароналари». В городе ведется подготовка пяти сценических площадок. Главная из них установлена на площади Регистан. Сейчас здесь осуществляются работы над программой церемонии открытия музыкального праздника.

На протяжении этого фестиваля в самых прекрасных и оживленных уголках древнего города состоятся встречи зрителей с зарубежными и местными артистами. Участники праздника также выступят с концертами и на окраине города — в Самаркандском и Тайлакском районах. Сейчас создаются условия для достойной встречи и приема гостей, прибывающих на фестиваль. Ведутся ремонтные работы древних архитектурных памятников, мест паломничества.

В рамках фестиваля, который плавно перейдет в торжества по случаю 10-летия независимости нашей страны, состоится международная конференция, посвященная искусству исполнения узбекских макомов. Накануне завершения фестиваля также в Самарканде будет проведен фестиваль мировой эстрады.

(УзА)

БУДЬТЕ ЗДОРОВЫ, РЕБЯТА!

Общественность Ферганы тепло, с добрыми напутствиями проводила группу детворы из Приаралья.

На отдых и оздоровление приезжали сюда 711 мальчиков и девочек из Ходжейлийского, Чимбайского, Тахиаташского и Шуманайского районов, а также из Нукуса.

Ребята, отдохнув и набравшись сил, вернулись домой довольные, переполненные впечатлениями. Теперь они готовятся к школьным занятиям.

Вслед за первой группой из тех же и других районов, переживающих последствия маловодья и экологической катастрофы, приехала вторая — примерно такой же численности. Ребят разместили в тех же детских домах отдыха «Хумэ», «Тонг» и «Нихол». Их руководители, обслуживающий персонал, воспитатели создали детям благоприятные условия для здорового отдыха и развлечений.

Нет сомнения, что и на этот раз школьники из Приаралья покинут благодатную и гостеприимную долину со словами благодарности ферганцам.

Наш корр.

г. Фергана

ПРЕЗЕНТАЦИЯ «УЗБЕКРАКС» В ПАРИЖЕ

Известные балетмейстеры и танцовщицы шестидесяти стран мира являются членами Международного совета танца при ЮНЕСКО. Основной целью совета является привлечение внимания мировой общественности к танцевальному искусству. Национальное танцевальное объединение «Узбекракс» имени Мукаррам Тургунбаевой также стало в этом году членом этой престижной организации.

На очередной ассамблее совета танца, проходившей в главной резиденции ЮНЕСКО в Париже, состоялась презентация объединения «Узбекракс». Генеральный директор объединения Юлдуз Исматова на ассамблее сделала доклад о сегодняшнем развитии танцевального искусства. На мероприятии также состоялась презентация книги «Узбек миллий ракси тарихидан» («Из истории узбекского национального танцевального искусства»).

В БИБЛИОТЕКЕ — ИНТЕРНЕТ

В научно-универсальной библиотеке «Турон» Ташкентской области налажена служба Интернет.

Читатели через современную информационную сеть теперь имеют возможность пользоваться не только литературой этой библиотеки, но и фондами зарубежных библиотек. На состоявшемся недавно республиканском семинаре библиотекарей был изучен этот опыт.

В налаживании службы Интернет помогает Ассоциация библиотек Узбекистана. В настоящее время завершается составление электронных каталогов, комплектация фонда, составление библиографии.

(УзА)

НОВЫЙ ТЕАТР

В столице приступил к работе новый театр-студия «Соглом авлод гунчалари», организованный при международном благотворительном фонде «Соглом авлод учун». Его творческий коллектив поставил перед собой задачу не только пропагандировать театральное, песенное и танцевальное искусство нашего города, но и выявлять талантливых молодых самодеятельных артистов.

Главный редактор Азим СУЮН

ГОЛОС УЗБЕКИСТАНА

ЎЗБЕКИСТОН ОВОЗИ

Учредитель: Центральный Совет Народно-демократической партии Узбекистана.

Адрес редакции: 700000, г. Ташкент, ул. Матбуотчилар, 32.
Наши телефоны: 133-54-55, 136-26-70.

Дежурный Икрам АХМЕТОВ

Газета зарегистрирована в Госкомпечати Республики Узбекистан. Регистрационный № 43. Объём — 2 печ.л. Способ печати — офсетный, формат А2. Заказ Г-2728. Отпечатано в типографии Издательско-полиграфической акционерной компании «Шарк», адрес предприятия: ул. Буюк Турон, д. 41.

Газета «Голос Узбекистана» набрана и сверстана на компьютерной базе редакции

Юмореска

ТОЛСТЫЙ И ТОНКИЙ

Известно, что так называется рассказ Чехова. Тонкий — маленький человек, обремененный семьей, Толстый — чиновник высокого ранга. Встреча проходит для Тонкого в подобострастной суете, а для Толстого в величавой снисходительности. На прощание Толстый подает Тонкому руку. Тонкий пожал три пальца и остался в восторженном бескорыстном умилении от встречи с другом детства — тайным советником.

Недавно я путешествовал на теплоходе. На одной остановке подсел худой и суетливый человек средних лет.

Я засмотрелся на встречную нефтеналивную баржу с надписью на борту: «Не приставать, не швартоваться и не чалиться. Огнеопасно!» Тут плюхнулся рядом со мной на диванчик новый пассажир.

— Порядочки! — с осуждением сказал он. — Билетов третьего класса нет. Очень мне нужен их первый класс!

Он фыркнул и вдруг замолчал. Его взор был направлен на полного человека в дымчатых очках, который прогуливался по палубе.

Я наблюдал их встречу. Оказалось, что они друзья детства, не видались лет тридцать и сразу узнали друг друга.

Сначала встреча шла применительно к рассказу Чехова. Тонкий и Толстый вскрикнули и обнялись. Потом они любовно оглядели один другого, похлопали друг друга по плечу, и Тонкий шутливо сказал:

— Позвольте представиться: старший референт облплана. Еду в столицу за контрольными цифрами. А ты, брат? Небось, до заведующего отделом дослужился? Ты ведь всегда бойким был!

Следуя, в общем, классическому образцу, Толстый отвечал, что он уже начальник главка.

Начиная с этого места, сходство с чеховским рассказом было резко нарушено. Вместо того, чтобы рассыпаться в поклонах и искренне переживать восторг встречи, Тонкий взял Толстого на абордаж и уже не упускал его из поля зрения. Напрасно Толстый прятался от Тонкого в самых укромных уголках теплохода. Тонкий всюду настигал его и наконец выжал из Толстого обещание, что тот устроит его завканцелярией главка и поможет с квартирой.

Но, видимо, этого было мало!..

И хотя Толстый напустил на себя вид нефтеналивной баржи с надписью: «Не приставать, не швартоваться, не чалиться!» — Тонкий и чалился, и приставал. Он просил устроить в министерство жену и перевести в столичный вуз сына.

Когда теплоход пристал к речному вокзалу, Тонкий первым сел в машину, ожидавшую Толстого. Мне показалось, что за два дня Толстый похудел, а Тонкий потолстел.

Сергей ЗВАНЦЕВ

С миру по шутке

Купили Винни-Пух с Пятачком по порции мороженого. И так нализались!

* * *

— Мужики, у меня лошадь пала!

— Как?

— Низко: пьет, курит, жеребцов навела...

* * *

Идет по улице мужик с огромной жабой на руках. Его останавливает милиционер:

— Почему вы с жабой ходите?

И тут жаба человеческим голосом говорит:

— Товарищ милиционер, спасите! Свяжитесь с обществом защиты животных — замучил он меня своими поцелуями.

* * *

Три раза бросал старик в море невод... Да ни разу не попал.

* * *

Звонок в дверь.

— Здравствуйте, я ваш сосед...

— Сверху или снизу?

— Что, вот так сразу?

* * *

Водитель возмущенно спрашивает остановившего его гаишника:

— В чем дело, сержант? Разве тут нет левого поворота?!

— Есть, но он платный...

* * *

На перроне к запыхавшемуся дачнику, из-под носа которого ушла электричка, подходит местный житель и ехидно спрашивает:

— Что, упустил поезд-то?

— Да не упустил — спугнул я его!

* * *

— Ты почему сегодня дома не ночевал?

— Господи, пять лет каждое утро одно и то же...

Кумиры

ПРЕЛЕСТНАЯ ИЗАБЕЛЬ

Ее считают идеалом французской красоты. А между тем в ней нет и капли французской крови. Ее отец — алжирец, а мама — немка. И все же слава кинозвезды из Парижа бежит впереди нее, рождая тысячи новых поклонников.

ВОЗРАСТ

В этом году ей исполняется 46 лет. Французская пресса тактично умолчит об этом в отличие от прессы американской — на прошлый ее день рождения все американские таблоиды вышли с заголовками через всю полосу: «Изабель — 45!»

Многие тогда подумали, что это опечатка. В самом деле, возможно ли, чтобы этой нимфе с запекшимся, таким детским ртом, с жемчужно-розовой кожей стукнуло 45?! Это что же — выходит, что Шарон Стоун моложе ее на три года? Нет, та, конечно, тоже красотка, но, согласитесь, возраст угадывается вполне.

Ровесницы Изабель в недоумении застывали у зеркала. Ну, положим, тут можно подтянуть, там подрезать. Но взгляд! У нее ведь глаза, как у ребенка! Не иначе она ведьма и принимает молодильные ванны.

Ах, вы, милые, пустое дело — тягаться с Изабель. Потому что она — не женщина-правило, а женщина-исключение, редкое явление природы.

КРАСАВИЦА

«Женщина книгу в руке несет. Книга голубая — ей очень идет. Она это знает и не возьмет любую, она обязательно берет голубую». Не помним уж, кто написал это изящное стихотворение, но знаем, это про Изабель, женщину с безупречным вкусом, которая любит читать.

Философа Делеза и Оскара Уайльда она цитирует так, будто беседовала с ними буквально вчера. А на вопросы вроде: «Как вам удается одеваться с таким редким в наше время изяществом?» или «В чем секрет вашей молодости?» — с непередаваемым изяществом парижанки пожимает плечиком — мол, да так, как-то оно само...

Она не играет в эти известные звездные игры: «Я такая же, как вы, у меня тоже волосы на ногах, проблемы с весом и перепады настроения в критические дни».

Хотя сообщаем вам по секрету, что Изабель уже давно является почетным клиентом Института красоты Yves Saint Laurent и регулярно проделывает все процедуры, какие только имеются в прейскуранте этого заведения. Не курит, не ест того, что ей не показано. Дважды в неделю навещает психоаналитика, поэтому в ситуациях, когда другие звезды уходят в запой или обжорство, она уходит в себя. Конечно, ее красота и молодость — это чудо, но в том числе и чудо дисциплины.

СКАНДАЛИСТКА

Правда, не всегда Изабель удается удержаться в равновесии. Ее соседи на улице Прогресса в 13-м квартале помнят, как пару лет назад не могли уснуть, потому что из окон Изабель неслись душераздирающие вопли и падали тяжелые предметы. Чаще других она выкрикивала имя Даниэль.

Даниэль Льюис — отец ее младшего сына и бывший ее любовник. Бывший потому, что в настоящем он муж Ребекки Миллер, дочери драматурга Артура Миллера. Когда он ушел от нее, все говорили: «Бедная Изабель!» Хотя правильнее было бы сказать: «Бедный Льюис!» Такие женщины не каждый день встречаются!

Да, у нее было много мужчин, но Изабель никогда не умела (не хотела?) разыгрывать женскую карту. Ни один из ее любовников не подталкивал ее навстречу успеху.

ВЕДЬМА

У всякой звезды есть фазы спокойного свечения, а есть вспышки. Ролей-вспышек в жизни Изабель было по крайней мере две. Оба раза она играла Маргарит — королеву Марго и Маргариту Готье в «Даме с камелиями».

Есть еще третья Маргарита, булгаковская, которую Изабель мечтает сыграть. С каким небрежным изяществом она бы рассыпала желтые цветы, с какой бы дьявольской энергией громила кабинет критика Латунского, как лихо бы летала на помеле.

Может быть, кто-нибудь догадается предложить ей эту роль? Правда, ей уже 46 лет, но так ведь об этом нипочем не догадаешься.

Хозяйке на заметку

ЦЕНА ВАМ ТОЖЕ ПОНРАВИТСЯ

Полки бесчисленных магазинчиков заставлены красивыми бутылочками кетчупа. А выбор-то — десятки сортов! И реклама сообразняет. Как не попробывать это диво заморское? Только вот цена кусается...

Не огорчайтесь, мы вас научим делать свой фирменный кетчуп. Ничуть не хуже фабричного. Не хотите сознаваться, что на столе «самопал» — говорите, что импортный, никто не догадается. А можете смело заявить, что рецепт ваш собственный и напустите при этом на лицо побольше таинственности...

Все будут есть и нахваливать и выспрашивать подробности. Итак, вот вам

КЕТЧУП

С помощью соковыжималки или более простым и привычным бабушкиным способом — протерев предварительно нарезанные и проваренные в собственном соку помидоры через решето — сделайте обычную заготовку для томата. Главное, добиться однородной массы без семечек и кожицы.

На 3 литра этой томатной массы добавьте 150 граммов сахара, 1 столовую ложку крупной соли (с горкой), по 1 чайной ложке молотого черного и душистого перца, по 1 чайной ложке молотой корицы, гвоздики и имбиря (все это в изобилии есть в продаже на наших базарах). Доведите до кипения и варите на медленном огне в открытой посуде примерно 1 час. После этого влейте полстакана винного уксуса и продолжайте варить еще 10 минут. В стакане кипяченой воды размешайте 3-4 столовые ложки картофельного крахмала и, постоянно помешивая, влейте его тонкой струйкой в будущий кетчуп. Крахмал сыграет роль загустителя. Проварите, помешивая, еще 10 минут и разлейте горячим в заранее подготовленную посуду.

Можно использовать обычные стеклянные банки или бутылки с завинчивающейся пробкой. В последнем случае для надежной укупорки и длительного хранения достаточно залить пробки по краю растопленным парафином от свечки.

Это типовой рецепт. А что сделает этот кетчуп особым, неповторимым, именно вашим? Во-первых, неизбежные колебания в дозировке стандартных ингредиентов. Во-вторых, помимо них вы можете добавить в свой кетчуп любимые ароматические травы (или их молотые семена), болгарский или жгучий перец, чеснок или лук (все должно быть тщательно измельчено). Или, скажем, молотые орехи — что подскажет ваша фантазия. Другие добавки — другой кетчуп.

Вот и весь секрет. Не спешите только расфасовывать весь кетчуп сразу. Оставьте домашним на пробу. И если даже вы не подадите к нему ничего, кроме свежей лепешки — им, без сомнения, понравится.

А если с карандашом в руках вы сравните цену своего конечного продукта с ценами кетчупов в ближайшем магазине — она вам тоже понравится.

Кроссворд

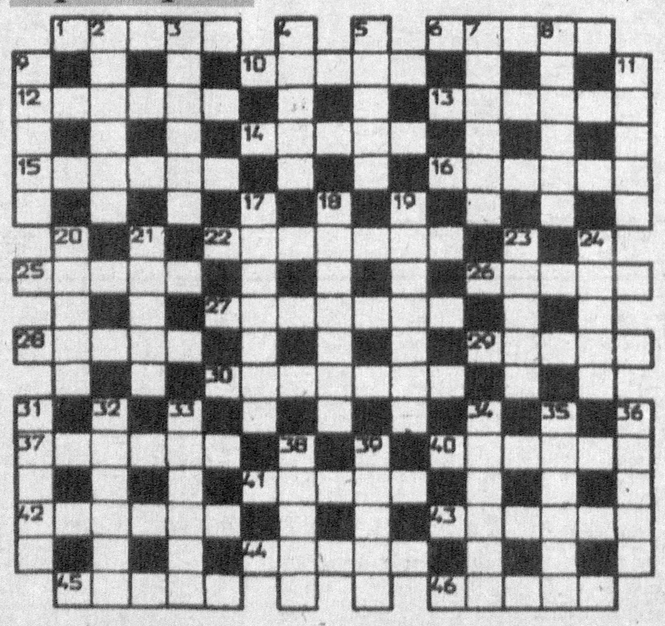

ПО ГОРИЗОНТАЛИ: 1. Модель, предварительный образец. 6. Наиболее высокий горный массив в Греции. 10. Итальянский композитор. 12. Пищевой паек на определенный срок. 13. Обращение денежных средств и товаров для воспроизводства, получения прибыли. 14. Вид сценического искусства. 15. Плоскодонное несамоходное судно, служащее опорой временного моста. 16. Длинная фраза, речь, произносимая в приподнятом тоне. 22. Город в Краснодарском крае. 25. Фильм Э. А. Рязанова. 26. Певческое искусство. 27. Государство в Европе. 28. Финская баня. 29. Геометрическое тело. 30. Временное совместное поселение птиц. 37. Город в Крыму. 40. Актер, снимался в фильме «Третий удар». 41. Нимб, венец. 42. Бухгалтерский термин. 43. Оттиск со столбца типографского набора. 44. Род пальм. 45. В систематике животных: подразделение класса. 46. Горизонтальная горная выработка.

ПО ВЕРТИКАЛИ: 2. Ударение в слове. 3. Летчик-космонавт. 4. Название верхней палаты парламента в ряде государств. 5. Письменное приветствие. 7. Инструмент для узорного выпиливания. 8. Воинское звание. 9. Узкая протоптанная дорожка. 11. Очень сильный испуг. 17. Символ монархической власти. 18. Озеро в Венгрии. 19. Соединение военных кораблей одного или нескольких классов. 20. Камчатский бобр. 21. Река во Франции. 23. Станция московского метро. 24. Сложный, запутанный случай. 31. Трагедия И. Гете. 32. Строфа песни. 33. Мастерская живописца или скульптора. 34. Постановление верховной власти. 35. Спутник Юпитера. 36. Химический элемент, галоген. 38. Картинная галерея в Милане. 39. Пестрая лесная птица.

Ответы на кроссворд, опубликованный 27 июля

ПО ГОРИЗОНТАЛИ: 5. «Кутузовская». 7. «Сильва». 9. Нектар. 11. Нерпа. 12. Патока. 14. Труппа. 16. Светлов. 19. Отвага. 21. Фанера. 23. Ермолова. 24. Пластика. 26. Вокзал. 28. Крокет. 30. Мастика. 31. Диплом. 33. Комета. 34. Терек. 36. Свитер. 37. Родина. 38. Александрит.

ПО ВЕРТИКАЛИ: 1. «Бульба». 2. Буран. 3. Осина. 4. Банкет. 6. Оператор. 8. Икона. 10. Асуан. 13. Антресоли. 15. Парламент. 17. Воевода. 18. Обелиск. 20. «Гроза». 22. Артур. 25. «Катерина». 27. Залив. 29. Онмун. 32. Мотель. 33. Кедрин. 34. Трико. 35. Кредо.