ЭТА ДОРОГАЯ РОДИНА ПРИНАДЛЕЖИТ ВСЕМ НАМ!

ГОЛОС УЗБЕКИСТАНА

ОБЩЕСТВЕННО-ПОЛИТИЧЕСКАЯ ГАЗЕТА

■ 28 МАЯ ■ 2004 ГОД ■ 22 (619) ВЫХОДИТ С 5 МАРТА 1992 ГОДА

СОБЫТИЯ НЕДЕЛИ

● **25 мая состоялась внеочередная сессия Андижанского областного Кенгаша народных депутатов. На ней с речью выступил Президент Республики Узбекистан Ислам Каримов.** На сессии рассмотрен организационный вопрос. Кобилжон Обидов освобожден от обязанностей хокима области в связи с переходом на другую работу. По рекомендации Президента Ислама Каримова хокимом области утвержден Сайдулло Бегалиев, работавший министром сельского и водного хозяйства Республики Узбекистан.

● **Публикуется Указ Президента Республики Узбекистан «О дополнительных мерах по поддержке деятельности Комитета женщин Узбекистана».** Этот документ направлен на повышение эффективности работы Комитета женщин Узбекистана, общественных женских организаций республики по защите прав женщин, обеспечению их полноценного участия в общественно-политической, социально-экономической, культурной жизни страны, духовному и интеллектуальному росту женщин и молодежи.

● **В Агентстве по внешним экономическим связям Узбекистана состоялся семинар, посвященный сотрудничеству в сфере охраны окружающей среды и возобновляемых источников энергии между компаниями США и Узбекистана.** Он был организован совместно с Агентством США по международному развитию (USAID) и Программой «Эколинк». На семинаре состоялся обмен мнениями по вопросам дальнейшего развития международного сотрудничества в данной сфере, разработки и внедрения в нашей стране новых проектов совместно с зарубежными компаниями.

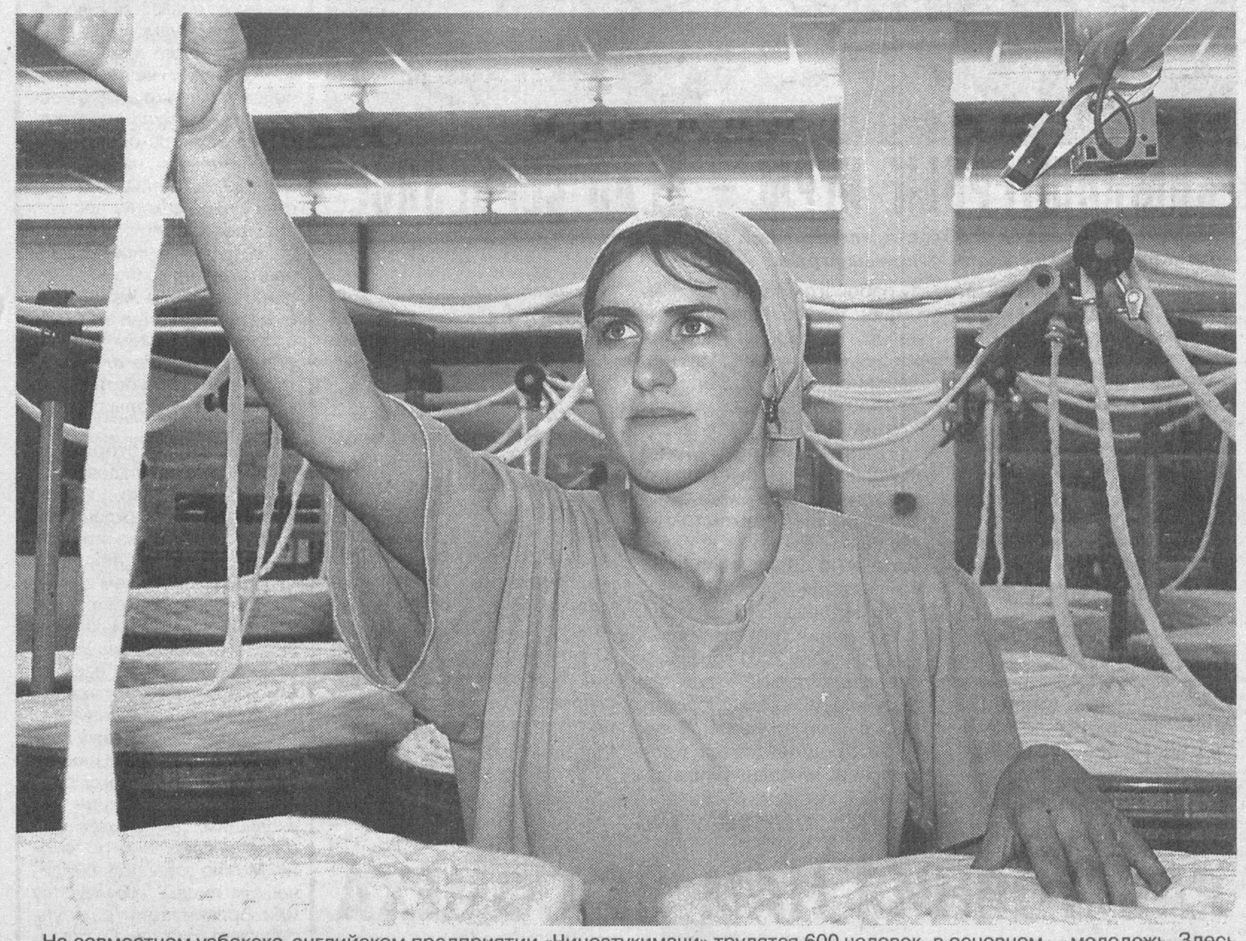

На совместном узбекско-английском предприятии «Чинозтукимачи» трудятся 600 человек, в основном — молодежь. Здесь созданы все условия для их высокопроизводительного труда и полноценного отдыха.

СП выпускает высококачественную пряжу из местного сырья. Продукция предприятия экспортируется более чем в 10 стран, в том числе — в страны СНГ. В этом году заключены договоры на поставку продукции еще с пятью странами.

НА СНИМКЕ: оператор ленточной машины, передовик производства Альбина Хаметшина.

Фото Рахмонали АКБАРАЛИЕВА

Трибуна депутата

ВО ИМЯ МИРА И СОЗИДАНИЯ

С момента завершения работы четырнадцатой сессии Олий Мажлиса Республики Узбекистан второго созыва прошло некоторое время, но вопросы, рассмотренные на ней, продолжают оставаться в центре внимания общественности.

В первую очередь, это оценка ситуации, сложившейся в связи с очередной вылазкой экстремистских сил, упорно пытающихся нарушить стабильность и национальное согласие в нашей стране.

С большим вниманием парламентарии выслушали выступление Президента Республики Узбекистан Ислама Абдуганиевича Каримова. Президент говорил о недавних трагических событиях, происшедших в республике. С чувством глубокой боли и сострадания И.А.Каримов выразил искренние соболезнования родным и близким людей, безвинно погибших в результате преступной вылазки террористов в Ташкенте, Ташкентской и Бухарской областях.

Мы все склоняем головы перед беспримерным мужеством сотрудников правоохранительных органов, отдавших свои жизни во имя защиты мирного населения республики и оградивших людей от еще больших жертв. Их подвиг по праву заслуживает искреннего уважения и вечной памяти.

Действительно, ни один из нас не должен быть сторонним наблюдателем за происходящими событиями, проявлять беспечность, возлагая ответственность за сохранение мира и конституционного порядка в стране лишь на соответствующие государственные органы и спецслужбы. Гражданское общество может и должно защитить себя, проявляя бдительность и нетерпимость к тем, кто вынашивает преступные намерения по отношению к своему народу и стране.

Разделяя обеспокоенность за судьбу своей страны, Олий Мажлис республики обратился к гражданам Узбекистана с призывом занять активную гражданскую позицию, сплотиться в борьбе с терроризмом и организованной преступностью. Нет сомнения в том, что наш народ с пониманием отнесется к этим призывам и осознает свою причастность и ответственность за обеспечение безопасности и стабильности в стране.

Поскольку идет последний год полномочий депутатского корпуса второго созыва, каждый из нас, оглядываясь назад, пытается оценить ту работу, которую удалось осуществить за прошедшее время. А ведь сделано немало. Четырнадцать сессий законодательного органа страны позволили рассмотреть и принять многочисленные законодательные акты, касающиеся практически всех сторон жизни республики. Законотворческая деятельность Олий Мажлиса была направлена на последовательное формирование правовой базы осуществляемых в стране реформ. В первую очередь, следует отметить те законы, принятые парламентариями, которые обеспечивают на создание благоприятных условий для дальнейшего развития экономики, увеличения производственного и технического потенциала, привлечения новых инвестиций в экономику страны, усиления социальной защиты населения.

Мне, как предпринимателю и руководителю предприятия, хочется выделить, не умаляя значимость других законов, те законодательные акты, которые имеют целью создать соответствующие условия для дальнейшего развития малого и среднего бизнеса, частного предпринимательства. Малый и средний бизнес должен стать основной базой современного демократического государства, рыночной экономики и гражданского общества, которые успешно формируются в нашей стране.

Углубление экономических реформ во многом зависит от совершенствования законодательства в данной сфере. В этом плане весьма важными правовыми документами являются Законы «О частном предприятии», «О валютном регулировании», «О банковской тайне», «О государственной статистике» и другие.

Анализируя принятые законы, убеждаешься в том, что в республике взят курс на дальнейшую либерализацию экономической жизни, что, прежде всего, предусматривает ограничение регулирующей роли государства, расширение экономической свободы предприятий и масштабов частной собственности в различных областях экономики, усиление роли и прав собственника.

Вместе с тем, дальнейшее углубление осуществляемых в нашей стране экономических реформ и повышение их эффективности продолжают оставаться актуальными.

Именно на эти цели в первую очередь направлены ресурсы в соответствии с принятым на предыдущей сессии Законом «О Государственном бюджете Республики Узбекистан на 2004 год». Этот документ по праву является основным инструментом осуществляемых в стране рыночных преобразований и определяет объемы и источники финансовых средств, направляемых на решение поставленных задач.

Высоко оценивая значение Государственного бюджета для обеспечения экономического роста и решения важнейших социально-экономических вопросов, Комитет Олий Мажлиса по социальным вопросам и занятости, в работе которого я принимаю участие, уделяет особое внимание реализации основных социально-экономических параметров этого закона.

А в повестку дня четырнадцатой сессии наряду с другими вопросами было включено рассмотрение отчета об исполнении Государственного бюджета Узбекистана за 2003 год. Бюджет исполнен с показателями, отвечающими целям и приоритетам развития экономики и социальной сферы.

На этой же сессии в соответствии с принятой повесткой дня были рассмотрены несколько законопроектов.

Принятый сессией Закон «Об электронном документообороте» позволит сделать еще один шаг в развитии информационных технологий в нашей республике и создаст предпосылки для оперативного решения многих повседневных задач, с которыми сталкиваются практически все предприятия и организации.

С точки зрения предпринимателя представляется очень важным то, что согласно данному закону электронный документ может использоваться для совершения сделок (в том числе заключения договоров), осуществления расчетов, официальной и неофициальной переписки, передачи документов и иной информации. Закон рассматривался во втором чтении, в связи с чем были одобрены и внесенные в него изменения и поправки. А принятый сессией Олий Мажлиса во втором чтении Закон «Об электронной коммерции» из всего разнообразия электронных документов и связанных с ними процедур выделяет в более конкретной форме вопросы, касающиеся коммерческой деятельности предприятий, решение которых стало возможным благодаря внедрению новейших информационных технологий.

Сергей КИМ,
депутат Олий Мажлиса Республики Узбекистан, директор совместного узбекско-американского предприятия «Билдинг Технолоджиз»

Отчеты и выборы в партии

ИМЕТЬ СВОЮ ПОЗИЦИЮ

Первичная партийная организация, являющаяся самым низовым звеном партии, играет важную роль в ее жизни, в завоевании авторитета, повышении имиджа всей партии. Поэтому рост активности ППО, наличие у партийной организации своей позиции по острым социально-политическим вопросам имеет для нее жизненное значение.

Эти вопросы были в центре внимания на отчетно-выборных партийных собраниях, которые прошли в открытом акционерном обществе «Атэк» Бектемирского и ширкатном хозяйстве «Ниязбаш» Янгиюльского районов. На собраниях выступил первый секретарь ЦС НДП Узбекистана Аслиддин Рустамов, который рассказал об итогах XIV сессии Олий Мажлиса, выступлении на этой сессии Президента И.А.Каримова, призвал членов партии внести свой вклад в активизацию работы всех структур партии.

С докладами о деятельности партийных организаций за отчетный период выступили секретари ППО Р.Гаипов и Б.Умурзаков. В прениях приняли участие председатель ОАО «Атэк» К.Акбаев, технический директор А.Акопов, начальник планового отдела А.Шарафутдинова, первый секретарь Бектемирского районного совета партии Х.Розиметов, а на собрании ширкатного хозяйства «Ниязбаш» выступили председатель правления хозяйства А.Юсупов, второй секретарь Ташкентского областного совета партии М.Таиров и первые секретари Янгиюльских городского и районного советов партии А.Махмудханов и Н.Арипов.

Пресс-служба ЦС НДП Узбекистана

Вести НДПУ

ЖЕНЩИНЫ БОЛЬШАЯ СИЛА И В ПОЛИТИЧЕСКОМ ПРОЦЕССЕ

Мировая практика свидетельствует, что в политической, общественной жизни развитых стран велика роль женщин. Вопросам повышения статуса женщин в обществе, защите материнства и детства особое внимание уделено и в Программе НДП Узбекистана. Партия ведет настойчивую борьбу за обеспечение участия женщин в общественных и политических процессах. Главная цель Женского сектора, образованного при Центральном Совете, направлена именно на это.

На днях сектор провел очередную встречу за «круглым столом», посвященную вопросам обеспечения активного участия женщин в предстоящей предвыборной кампании. В ней приняли участие члены сектора, депутаты Олий Мажлиса, активисты партии, ученые, представители общественности. Беседу вела председатель Совета сектора женщин, депутат Олий Мажлиса Гульнара Юлдашева.

Были заслушаны доклады председателя Комитета Олий Мажлиса по социальным вопросам и занятости Машкуры Сафаевой «О Законе «О выборах в Олий Мажлис Республики Узбекистан», секретаря Центрального Совета НДП Узбекистана, политолога Михаила Ельшова о женской политике партии, директора Центра «Ижтимоий фикр» академика Раъно Убайдуллаевой «Женщина и политика».

Участники встречи приняли горячее участие в дискуссии, развернувшейся после выступлений, высказались за всемерную активизацию деятельности женщин-членов НДПУ, обеспечение их достойного участия в предвыборной кампании.

Во встрече принял участие первый секретарь ЦС НДП Узбекистана Аслиддин Рустамов.

Саида ЮЛДАШЕВА

Подписка - 2004

НЕ ТЕРПИТ ОТЛАГАТЕЛЬСТВА

И это действительно так, если учесть, что май на исходе, и для того, чтобы своевременно оформить подписку на второе полугодие, остается один-единственный месяц.

Между тем, как уже отмечала наша газета в предыдущих публикациях, подписную кампанию - 2004 года никак нельзя признать удовлетворительной. И прежде всего потому, что ее девиз «Каждой первичке — партийную газету!» был реализован лишь на одну треть. Да и попытки поправить дело, оформляя подписку с каждого следующего месяца, также не дали желаемого результата. Остается последний шанс — наверстать упущенное во втором полугодии. А для этого, не теряя ни дня, максимально использовать конец мая и начало июня.

— **Какие шаги в этом направлении предпринимают сейчас первичные парторганизации, партийные советы и активисты НДПУ на местах?** — с этим вопросом обращаюсь к первому секретарю Сергелийского райсовета партии **Л.ИСМАТОВОЙ.**

— Стараемся, не дожидаясь наступления июня, уже сейчас проводить необходимую разъяснительную и агитационную работу, чтобы заручиться поддержкой крупных предприятий района, спонсоров, махаллинских советов, — говорит Лола Абдусаматовна.

Особенно активно в этом направлении действуют первички авиаремонтного завода № 243, аэрокомпании «Кетринг НАК ДУК» и автопарка №4, где секретарями первичных парторганизаций Светлана Нормухамедова, Шахноза Ашурова и Тахир Исматов. Оформить подписку на газеты «Узбекистон овози» и «Голос Узбекистана» на второе полугодие нам твердо обещали руководители этих предприятий Анатолий Алексеевич Миндарь, Буран Джумаевич Иргашев и Нариман Ходжаевич Абдуллаходжаев.

Не забываем мы и об организации подписки по месту жительства населения. И здесь нашими активными помощниками являются секретари территориальных парторганизаций и аксакалы махаллей. В частности, активную поддержку нам оказывают председатели махаллинских советов махаллей «Янги хаёт», «Чаш-тепа» А.Каримов и Д.Бекназарова. Думаю, то, что мы не добрали в основное время подписной кампании-2004, удастся хотя бы частично восполнить во втором полугодии.

Владимир ЧЕБОТИН

Напоминаем: наш индекс в Каталоге подписных изданий — 121

ФМТ-1

"Ўзбекистон почтаси" Давлат-Акционерлик компанияси

АБОНЕНТЛИК Газета 121 Нашр индекси

ГОЛОС УЗБЕКИСТАНА

Обуна сони

2004 йил учун (ойлар бўйича)

1	2	3	4	5	6	7	8	9	10	11	12

Қаерга (почта индекси) (манзилгох)

Кимга (Фамилияси. исми ва отасининг исми)

ФМТ-1

п.в Жойи

Нашрга етказиш варақаси

121 Нашр индекси

ГОЛОС УЗБЕКИСТАНА

Обунани янги манзилга юбориш	Бахоси	сўм	обуна сони
	Бахоси	сўм	

2004 йил учун (ойлар бўйича)

1	2	3	4	5	6	7	8	9	10	11	12

Қаерга (почта индекси) (манзилгох)

Кимга

ПЛАНЕТА СЕГОДНЯ

ЗАЯВЛЕНИЕ ДЖОНА КЕРРИ

Противник Джорджа Буша на грядущих президентских выборах, демократ Джон Керри в среду заявил о том, что принял решение не откладывать дату своего официального объявления о намерении баллотироваться. При этом Керри продолжает искать возможности уменьшить финансирование Джорджа Буша. «Мы считаем, что правильным было бы начать кампанию в один день с оппонентом, и мы до сих пор продолжаем исследовать любую возможность лишить республиканцев их пятинедельного преимущества», — заявил он.

ГАЗЕТА ОШИБЛАСЬ

Редакция американской газеты New York Times опубликовала статью, в которой коллектив газеты раскаивается за ошибки, допущенные при освещении военной кампании в Ираке. По мнению журналистов, их газета, считающаяся, по некоторым оценкам, самой престижной газетой США, «недостаточно тщательно» освещала иракские события и в ряде случаев неправильно оценивала обстановку в стране.

ПРИЗВАЛ НАЧАТЬ ПЕРЕГОВОРЫ

Глава Грузии Михаил Саакашвили призвал Абхазию и Южную Осетию начать переговоры по восстановлению связей в составе единого государства. «Мы готовы рассмотреть любые модели государственного устройства с учетом интересов осетин и абхазов для обеспечения их будущего», — заявил президент на торжествах по случаю Дня независимости Грузии. В ответ на это абхазский премьер Рауль Хаджимба заявил журналистам, что о таком объединении «не может быть и речи».

ПОДДЕРЖКА ПАЛЕСТИНЕ

Ливийский лидер Муамар Каддафи выделил 25 миллионов долларов для нужд Палестинской автономии. Деньги поступят из личного фонда Каддафи, созданного для оказания помощи братьям-мусульманам. Решение о финансовой поддержке палестинцев было принято во время саммита Лиги арабских государств в Тунисе. Однако по поводу того, на что конкретно предназначены выделяемые ПА миллионы, никаких подробностей не сообщается.

АРЕСТОВАН ЖУРНАЛИСТ

В среду вечером сотрудники израильской службы безопасности ШАБАК арестовали британского журналиста Питера Хунама. Причины ареста не разглашаются. Питер Хунам известен как ближайший друг израильского «ядерного шпиона» Мордехая Вануну. В октябре 1986 года Вануну, работавший в ядерном центре в Димоне, рассказал бывшему тогда корреспондентом Sunday Times Хунаму о секретной ядерной программе Израиля.

ЛЕТАТЬ ЗАПРЕЩЕНО

Все самолеты, угрожающие олимпийским сооружениям, будут сбивать во время Олимпиады в Греции. С таким заявлением выступил министр общественного порядка страны Гиоргос Вулгаракис в эфире государственного телевидения. Он подчеркнул, что Греция сделает все, чтобы не допустить повторения нью-йоркского сценария 11 сентября.

ОПЕРАЦИЯ «ИКРА»

Органы внутренних дел провели в Москве операцию по изъятию из продажи в крупных торговых сетях недоброкачественной черной икры. По оценкам экспертов, она представляет опасность для жизни людей. Некоторое время назад в УБЭП Москвы поступила оперативная информация о том, что в столице действует организованная преступная группа, которая наладила сбыт недоброкачественной браконьерской черной икры через крупные супермаркеты.

По материалам интернет-сайта Lenta.ru, переданным 27 мая

O'ZBEKISTON XAVO YOLLARI
TOSHKENT XALQARO AEROPORTI

ФАКТЫ, СОБЫТИЯ, ИНФОРМАЦИЯ

Пресс-служба ЦС НДП Узбекистана сообщает:

В партийных организациях

Ташкентский областной совет НДП Узбекистана провел на базе Зангиатинского районного совета партии семинар-совещание руководителей районных и городских партийных организаций. Выступившие на семинаре первые секретари Янгиюльского городского, Ташкентского, Куйичирчикского районных советов партии рассказали о ходе отчетно-выборных собраний, высказываемых на них критических замечаниях и предложениях в адрес местных партийных советов и вышестоящих партийных органов. Они поделились опытом работы, внесли предложения по активизации деятельности партийных организаций. Ответственный работник областного совета партии Л.Кочерга проанализировала ход отчетно-выборных собраний в городах и районах области и подготовки к партийным конференциям. Вел семинар-совещание второй секретарь Ташкентского областного совета партии М.Таиров.

Такой же зональный семинар был проведен этим областным советом НДП Узбекистана на базе **Алмалыкского городского совета партии.** Он был посвящен задачам партийных организаций, вытекающих из итогов XIV сессии Олий Мажлиса, выступления Президента И.А.Каримова на этой сессии. Выступившие на семинаре первые секретари городских и районных советов партии рассказали об организации работы по изучению и пропаганде материалов сессии парламента страны.

Кашкадарьинский областной совет НДП Узбекистана в соответствии с решениями VII пленума ЦС создал общественный Совет женщин. На учредительном собрании выступили — заместитель хокима области, председатель областного комитета женщин Д.Халбаева, заместитель хокима Касбинского района, председатель комитета женщин Б.Пулатова, первый секретарь Гузарского районного совета НДПУ Р.Халманова, а также председатель областного отделения фонда «Нуроний» Я.Иноятов. Они говорили о месте женщин в обществе и о том, что нужно делать для повышения их общественно-политической активности. Был утвержден состав общественного Совета женщин при ОС НДПУ. Заместитель хокима Шахрисябзского района, председатель комитета женщин Ш.Асланова была избрана его председателем.

Хорезмский областной совет НДП Узбекистана провел встречу за «круглым столом» на тему «Формы и методы работы организаций НДП Узбекистана среди населения». Во встрече приняли участие депутаты областного Кенгаша народных депутатов, избранные от НДП, представители общественных организаций, секретари городских и районных советов партии. Выступившие обратили особое внимание на необходимость усиления работы партийных организаций с учащимися учебных заведений, по месту жительства населения, на вопросы, волнующие молодежь и женщин, на укрепление сотрудничества с негосударственными некоммерческими организациями.

Политико-массовые мероприятия, встречи, беседы

Ректор Каршинского инженерно-экономического института **Муродулла Нармурадов** и директор Ургенчского профессионально-технического колледжа **Ибодулла Байджанов,** избранные депутатами Олий Мажлиса Республики Узбекистан от НДПУ, проводят в ряде школ, махаллей и населенных пунктов встречи, посвященные итогам XIV сессии парламента страны. Они рассказывают участникам встреч о значении перехода парламента на двухпалатную систему, изменениях, внесенных в законы о выборах, о сущности и значении всеобщих выборов, которые состоятся в декабре текущего года. Избиратели на встречах поднимают злободневные вопросы, которые их волнуют, просят помочь в решении отдельных проблем. Депутаты отвечают на них, или направляют на рассмотрение различных организаций, берут их на контроль.

В этом же русле прошло мероприятие, организованное по инициативе **Кашкадарьинского областного совета партии** в областной больнице №1. Выступившие на встрече первый секретарь областного совета НДП Узбекистана А.Равшанов, руководитель областного центра по духовности и просветительству М.Раджапов и другие говорили об Обращении парламента страны ко всем гражданам, о большом значении в общественно-политической жизни страны законов и других документов, принятых на сессии.

Встреча, проведенная в Ташкентском финансовом институте администрацией вуза и **Юнусабадским районным советом партии,** была посвящена вопросам борьбы против терроризма, выступлению Президента И.А.Каримова по этому вопросу на XIV сессии Олий Мажлиса. Ректор института академик М.Шарифходжаев, главный имам хатиб города Ташкента Анвар хаджи Турсунов говорили о необходимости доведения до сознания всех юношей и девушек опасности различных экстремистских течений, о формах и методах, используемых ими для вовлечения молодежи в свои грязные дела. Выступившие на встрече первый секретарь Юнусабадского районного совета партии У.Шаимкулов и другие рассказали о борьбе, которая ведется по всей стране против терроризма, об участии НДП Узбекистана в этом общенародном деле.

Жизнь НДПУ

БЕСЕДЫ С МОЛОДЕЖЬЮ

Депутаты Олий Мажлиса Ойниса Мусурмонова и Гуландом Бакиева посетили различные учебные заведения Бухарской области, где встретились с представителями молодежи.

Бухарский государственный университет одно из крупных и авторитетных учебных заведений области. Ежегодно его оканчивают сотни юношей и девушек.

На встрече, которая состоялась здесь, ораторы говорили об итогах XIV сессии Олий Мажлиса, задачах, вытекающих из выступления нашего Президента на сессии, об отличии предстоящих выборов от предыдущих, о двухпалатном парламенте и его значении, о месте политических партий в общественно-политической жизни страны. Выступившие на встрече студенты Буняд Исмаилов, Суръат Саидов, Диловар Хамдамова, Шахноза Насырова, Акила Алимова и Уктам Гулямов говорили о том, что их представления об особенностях предстоящих выборов, об участии в них политических партий, о формировании Сената обогатились, что они никогда не поддадутся влиянию различных экстремистских течений.

Запоминающейся была встреча депутатов и в Бухарском агроэкономическом колледже, где также была проведена содержательная беседа. Гости ознакомились с условиями учебы и жизнью учащихся. Здесь они вступили в дискуссию с учащимися различных курсов и преподавателями. Депутаты рассказали собравшимся о глубоких изменениях, происходящих в общественной жизни страны, о целях и сущности предстоящих выборов в парламент страны и местные Кенгаши народных депутатов, деятельности политических партий, необходимости быть бдительными в отношении терроризма и религиозного экстремизма.

Такие же сердечные встречи состоялись в Гиждуванском, Вабкентском, Бухарском, Каганском районах, а также в Навоийской области.

Во встречах принял участие секретарь Бухарского областного совета партии Бахриддин Мухитдинов, который рассказал о деятельности партийных организаций области.

Давран БАХРАНОВ

Отчеты и выборы в партии

В ОБСТАНОВКЕ ТРЕБОВАТЕЛЬНОСТИ И ПРИНЦИПИАЛЬНОСТИ

В Ташкентской городской партийной организации проходят отчетно-выборные собрания и конференции первичных партийных организаций. В трудовых и учебных коллективах идет принципиальный заинтересованный разговор о роли и месте НДП Узбекистана в проводимых в стране преобразованиях, ее приоритетах и резервах в работе. В докладах и выступлениях членов партии подчеркивается необходимость всемерной активизации участия партии в экономических реформах, создании в трудовых коллективах и по месту жительства населения атмосферы нетерпимого отношения к потребительству, иждивенчеству, социальной пассивности.

Именно эти вопросы были главными на партийной конференции, прошедшей в ГАО «Ташкентское авиационное производственное объединение имени В.Чкалова». В отчетном докладе секретаря исполнительного бюро Г.Исламова, в выступлениях делегатов отмечалось, что происходящие в стране процессы либерализации и демократизации общественной жизни создают хорошие условия для активизации деятельности партии. Много было сказано и о необходимости вовлечения всех членов партии в процессы обновления, идущие на предприятии, в активную борьбу с препятствиями и недостатками на этом пути.

Генеральный директор ГАО «ТАПОиЧ», депутат Олий Мажлиса республики В.Кучеров довел до сведения делегатов конференции программу дальнейшего увеличения объемов производства и расширения экспорта товарной продукции. Он отметил, что для осуществления программы нынешнего года необходимо привлечь дополнительно более двух с половиной тысяч работников и специалистов. Выступивший на конференции первый секретарь Ташгорсовета НДП Узбекистана Л.Гулямов отметил необходимость повышения внутрипартийной дисциплины и ответственности каждого члена партии за положение дел на предприятии, а также проинформировал делегатов конференции о плане действий городской партийной организации в предстоящий предвыборный период.

Наш корр.

Уважаемые предприниматели!

Государственное унитарное предприятие «POYTAXT AUKSION» приносит свои извинения и сообщает об изменении места проведения аукционных торгов, объявленных в газете 21 мая 2004 года. Аукционные торги проводятся по адресу: г.Ташкент, Мирабадский район, ул. Мовараунахр, дом 16 «а», в здании УГКИ г.Ташкента.

Информационные технологии

КОМПЬЮТЕРНЫЕ ИГРЫ – ДЕЛО СЕРЬЕЗНОЕ

Наши специалисты в области электронной вычислительной техники готовятся к чемпионату мира по компьютерным играм.

Сегодня практически во всех районах столицы и других городов республики появилось множество интернет-клубов, где можно с пользой провести время. Среди тех, кто успешно зарекомендовал себя на рынке таких услуг — компания «TransNET», созданная три года назад.

За сравнительно небольшой промежуток времени команда целеустремленных, сплоченных, инициативных и энергичных людей достигла многого. Здесь к делу относятся творчески. Приоритетное значение имеет планирование, которое позволяет эффективно использовать каждую минуту рабочего времени. У специалистов компании, динамично развивающейся на информационном рынке независимого государства, немало новых идей и планов на будущее.

Помимо целого ряда предлагаемых услуг коллектив единомышленников, возглавляемый Рустамом Инамжановым, организует увлекательные соревнования по компьютерным играм с призами и ценными подарками.

В течение трех лет, начиная с декабря 2001 года чемпионаты «TransNET» по компьютерным играм проводились внутри компании. В августе прошлого года прошел первый республиканский чемпионат, а сейчас коллектив готовится к национальным отборочным играм чемпионата мира по компьютерным играм «WCG-2004».

— Любое соревнование — это большая ответственность, — сказал мне Рустам Инамжанов. — Мы участвуем в соревнованиях давно, опыт кое-какой уже накоплен. Сейчас в республике зарегистрировано более 30 команд, две из них представляют «TransNET». После отборочных соревнований финалисты выступят в Лос-Анджелесе. Конечно, мы надеемся на победу — основания для этого у нас есть.

Усман УСМАНОВ

Сотрудничество

РАССТОЯНИЯ НАМ НЕ ПОМЕХА

Динамичное развитие отношений Узбекистана и Украины стало основной темой пресс-конференции Чрезвычайного и Полномочного Посла Украины в нашей стране Анатолия КАСЬЯНЕНКО.

— Поводом к нынешней встрече с журналистами в нашем посольстве стал состоявшийся на этих днях официальный визит в Украину министра иностранных дел Республики Узбекистан Садыка Сафаева, который, на наш взгляд, стал новым шагом на пути углубления украинско-узбекского стратегического партнерства, логическим продолжением постоянной практики обмена визитами на высоком уровне и продемонстрировал неизменную заинтересованность двух стран в дальнейшем расширении взаимовыгодного двустороннего сотрудничества в различных сферах, подтвердил намерения сторон относительно выполнения достигнутых прежде обязательств, — подчеркнул дипломат. — В рамках визита состоялись встречи с Президентом Украины Л.Д.Кучмой, Премьер-министром Украины В.Ф.Януковичем и Председателем Верховной Рады Украины В.М.Литвиным, а также переговоры С.С.Сафаева с министром иностранных дел Украины К.И.Грищенко.

В ходе встреч и переговоров стороны высказали удовлетворение высоким уровнем украинско-узбекских отношений, отметив при этом определяющую роль Президентов Украины и Узбекистана Л.Д.Кучмы и И.А.Каримова в процессе углубления взаимовыгодного политического, торгово-экономического, научно-технического и гуманитарного сотрудничества. Была констатирована общность позиций Украины и Узбекистана по ключевым международным проблемам, отмечена важность объединения усилий наших стран в области борьбы с терроризмом, незаконным оборотом наркотиков. Касаясь актуальных вопросов международной политики, обсуждена ситуация в Ираке и подчеркнута необходимость мирного решения иракской проблемы, усиления роли ООН в процессе формирования политической и конституционной системы этой страны.

Узбекская сторона высоко оценила результаты председательства Украины в Совете глав государств и Совете министров иностранных дел стран-участниц СНГ. Успешно развиваются прямые двусторонние отношения между нашими странами. В ближайшем будущем состоится заседание узбекско-украинской межправительственной комиссии, на котором будут обсуждены конкретные вопросы расширения торгово-экономических связей. Признано также целесообразным углубление сотрудничества в культурно-гуманитарной сфере, в частности, в области образования, науки, здравоохранения. В ходе визита было подписано соглашение между Институтом международных отношений Киевского национального университета имени Т.Г.Шевченко и Университетом мировой экономики и дипломатии Министерства иностранных дел Республики Узбекистан. Украинская сторона с удовлетворением отметила высокий уровень обеспечения культурно-образовательных прав украинской общины в Узбекистане. Был обсужден вопрос о проведении Декады узбекской культуры в Украине в 2004 году.

Особое место в ходе встреч и переговоров отводилось совместному участию наших стран в восстановлении Афганистана. Речь идет в первую очередь о дорогах, энергетических и авиационных сооружениях в этой стране. Безусловно, Узбекистан — мощный плацдарм для осуществления масштабных проектов в Афганистане при поддержке огромного потенциала украинской промышленности. В этом направлении уже есть соответствующие планы, в их числе проведение совместного узбекско-украинско-афганского делового форума в Ташкенте.

Надеемся, сказал А. Касьяненко, что эта встреча состоится в нынешнем году.

Затем руководитель украинской дипломатической миссии рассказал о внутренней и внешней политике своей страны на современном этапе, ее социально-экономическом развитии, участии в борьбе с международным терроризмом и в международной миротворческой деятельности, ответил на вопросы журналистов.

Андрей ОРЛОВ

Вопрос юристу

ПОЛУЧИТЕ НАСЛЕДСТВО

Кто вправе получить наследство по завещанию либо по закону?

Лариса Алексеева, предприниматель, г.Янгиабад, Ташкентская область

На вопрос нашей читательницы отвечает адвокат **Василий СМЕТАНИН**:

— Гражданский кодекс Узбекистана подробно знакомит с наследственным правом. Его 68-я статья специально посвящена завещанию, реализуемому по воле того или иного лица, а также по закону. Наследование по закону может иметь место, когда завещание отсутствует, или оно определяет судьбу не всего наследства. К новому владельцу наследства как по закону, так и по завещанию переходят все права и обязанности, принадлежавшие ранее наследодателю. Если же передаваемое имущество оказывается общей с кем-то собственностью, то владелец такой собственности вправе завещать только свою долю.

Есть лица, которые не имеют права наследовать ни по завещанию, ни по закону. Например, граждане, которые умышленно препятствовали последней воле наследодателя и тем самым способствовали признанию их самих или близких им людей наследниками. Устранение недостойных наследников устанавливается судом по исковому заявлению.

Граждане могут лично завещать все свое имущество или его часть одному лицу либо нескольким лицам, как входящим, так не входящим в круг наследников по закону. Можно завещать юридическим лицам, государству или организации самоуправления граждан. Гражданский кодекс регулирует также права наследования земельного участка, дехканского и фермерского хозяйств.

Первоочередное право на получение наследства по закону в равных долях имеют дети наследодателя (в том числе усыновленные), супруг или супруга, родители (усыновители). Во вторую очередь такое право получают братья и сестры наследодателя, а также дед и бабка со стороны отца и матери. Затем наступает очередь других родственников.

Написанное завещание должно быть подписано заявителем и удостоверено нотариально.

Пестрый мир

СЕКРЕТ ШУМАХЕРА

Команда «Феррари» в этом сезоне пользуется отличным от других команд топливом.

Новая разработка топливной компании Shell позволяет пилотам итальянской команды при той же загрузке топливного бака проезжать не 8, а 10 кругов. Именно этим, по мнению специалистов, объясняется серьезное преимущество «Скудерии из Маранелло» над остальными командами.

ЕСТЬ ЛИ ЖИЗНЬ НА ВЕНЕРЕ?

В облаках Венеры возможно существование жизни.

Такой вывод делают американские ученые, представившие результаты своего исследования в журнале Astrobiology, на который ссылается BBC News.

ЛЕБЕДЬ АТАКУЕТ

Две собаки утонули в пруду в одном из парков английского графства Ноттингемшир после того, как на них напал крупный лебедь.

Последний случай произошел со спаниелем, который бросился в воду, чем и спровоцировал нападение лебедя.

ЖЕВАТЬ РАЗРЕШЕНО

Правительство Сингапура сняло запрет на продажу жевательной резинки, действовавший около 12 лет.

Она появилась в аптеках, где ее могут приобрести зарегистрированные потребители. При каждой покупке сингапурские граждане должны называть свое имя и номер удостоверения личности. В случае нарушения этого правила владельцы аптек могут быть отправлены в тюрьму на срок до двух лет и оштрафованы примерно на три тысячи долларов США.

По материалам зарубежной печати подготовила А.ПЕРЧЕНКО

Взгляд на проблему

КАК ПОЙМАТЬ СОЛНЕЧНЫЙ ВЕТЕР?

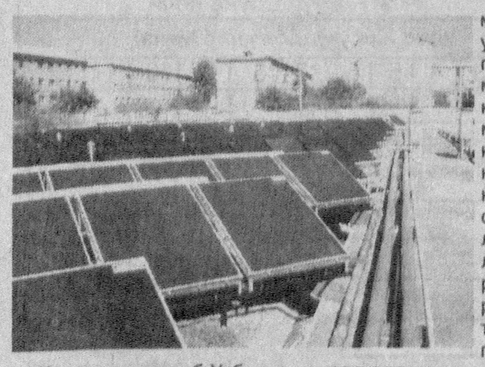

Когда говорят об Узбекистане, то привычно добавляют эпитет «солнечный». Так оно и есть — 260 дней в году здесь ярко светит солнце. Поэтому, естественно, возникает вопрос: почему же до сих пор в полной мере не используется эта неисчерпаемая и экологически чистая энергия?

Справедливости ради отмечу, что в Узбекистане действуют гелиоустановки, но занимают они лишь 30 тысяч квадратных метров. Тогда как во всем мире они уже занимают площадь 65 миллионов квадратных метров. Только в несолнечной Дании гелиосистемы составляют три миллиона квадратных метров. Дело в том, что до сих пор не было подходящих к нашим условиям технологий, сказывалось отсутствие инвестирования в эту малоисследованную отрасль энергетики. Простые расчеты показали, что высокая стоимость транспортировки установок из-за рубежа делает их экономически неэффективными. Выход один — наладить их производство в Узбекистане.

ПРООН и правительство Дании поддержали идею передачи местным производителям технологии выпуска солнечных коллекторов для нагрева воды. Этот проект осуществляется под эгидой совместной программы ПРООН и правительства Узбекистана по защите окружающей среды, выполняемой Госкомитетом по охране природы. Национальным исполнителем является Ташкентский городской хокимят.

На основе тендера были определены два местных предприятия — исполнители проекта. Завод «Фотон» уже разработал первые образцы солнечных панелей. НПП «ЭНКОМ» взял на себя инвестирование средств на закупку местных материалов (стекло, металлические рамы, изоляция) для производства первых солнечных панелей.

Большую заинтересованность в осуществлении проекта проявляет Узбекское агентство «Узкоммунхизмат», которое от его широкого внедрения ожидает совершенствование теплоснабжения жилых домов, снижение расценок за коммунальные услуги и улучшение экологической обстановки. На днях республиканский центр «Узкоммунукувташкилотчи» этого агентства собрал у себя всех, кто имеет отношение к налаживанию в Узбекистане производства солнечных коллекторов и их эксплуатации. Примечательно, что в этом открытом семинаре помимо руководителей проекта и ведущих специалистов предприятий «ЭНКОМ», «Курилишгелиосервис», компании МВВ, «Таштеплоэнерго» участвовали и председатели ряда товариществ собственников жилья.

Так, председатель ТСЖ «Файрлик» в Акмаль-Икрамовском районе столицы Н.А.Тюгай считает, что широкое использование дешевой солнечной энергии позволит в дальнейшем заметно снизить тарифы на снабжение жилых домов теплом и горячей водой.

Поэтому председателей товариществ интересовало буквально все: во что обойдется установка солнечного коллектора на отдельном доме, выгодно ли это, кто его будет устанавливать и обслуживать?

— В последнее время заметно меняется отношение к использованию солнечной энергии, — говорит директор ООО «Курилишгелиосервис» В.В.Ширин. — Наше предприятие ежегодно увеличивает производство гелиосистем на 25-30 процентов. Мы выпускаем их восьми модификаций. Однако, на мой взгляд, скоро потребность в солнечных коллекторах может вырасти в десятки, а возможно, и в сотни раз. Ведь стоимость энергоносителей постоянно растет, а солнечные лучи греют бесплатно. Как сделать гелиосистемы широко доступными для населения? Выход видится в том, чтобы выигрыш, который они приносят в бюджет, частично направлять на развитие производства гелиосистем. Ведь чем больше их у нас будет работать, тем больше будет отдача и тем доступнее они станут населению.

— Оснащая жилые дома гелиоустановками, — рассказывает директор НПП «ЭНКОМ» Ш.И.Исаметдинов, — мы пришли к выводу, что гелиоустановки целесообразно совмещать с центральным отоплением. Днем работает Солнце, ночью тепло поддерживает обычное снабжение горячей водой. При этом достигается большая экономия. Для быстрого и успешного использования альтернативных источников энергии необходима государственная поддержка. Например, в Германии, чтобы заинтересовать семьи в использовании гелиоустановок, выплачивали солидные вознаграждения.

Солнечные коллекторы установлены в жилом массиве «Водник». Здесь гелиоустановки площадью 822 квадратных метра совмещены с действующей котельной. Комплекс вырабатывает до шести кубометров горячей воды и обеспечивает ею три девятиэтажки.

— За счет использования солнечной энергии мы сэкономили за год около 200 тысяч кубометров природного газа, — рассказывает инженер по эксплуатации гелиоустановок на котельной «Водник» ПО «Таштеплоэнерго» Анатолий Ерастов. — Нынешним летом дополнительно будут смонтированы солнечные панели площадью 200 квадратных метров, что позволит нам дать тепло и горячую воду еще большему числу жителей массива.

Возвращаясь из «Водника», я спросил у председателя ТСЖ Н.А.Тюгай, что она думает обо всем услышанном и увиденном. Она ответила:

— Хорошо, что у нас есть такие перспективы использования солнечной энергии. Однако, на мой взгляд, с самого начала нужно поставить дело так, чтобы всем было ясно, что это принесет всем выгоду: потребителям — снижение платы за тепло и горячую воду, государству — экономию энергоносителей, изготовителям — постоянные заказы, и все выиграют от того, что окружающая среда станет чище.

Рафаэль ЗАГРАТДИНОВ

НА СНИМКЕ: так выглядит гелиоустановка ПО «Таштеплоэнерго» в жилом массиве «Водник».

ТЕЛЕВИДЕНИЕ

ПОНЕДЕЛЬНИК, 31

«Ўзбекистон» телеканали

6.00 "Ассалом, Ўзбекистон!"
8.00-8.45 "Тахлилнома".
8,45, 17.55 ТВ маркет.
8.50 "Кусто командасининг сув ости саргузаштлари". Хужжатли телесериал.
9.40 "Бизнес хафта".
10.00,12.00,14.00,18.00 ЯНГИЛИКЛАР
10.05 "Камалак". Болалар учун кинодастур.
11.30 Халқ чолғу оркестрларининг республика фестивали.
12.05 "Кўрсатувдан-кўрсатувгача".
12.25, 12.55 ТВ анонс.
12.30 "Буни умр дерлар".
12.45 "Дастурхон атрофида".
13.00 "Рақснинг сехрли олами".
13.20 "Қисмат". Телесериал.
14.10 "Муносабат".
14.40 Кундузги сеанс: "Учувчининг парвози". Бадиий фильм.
16.05 "Иқтидор". Телеўйин. "Болалар сайёраси":
16.55 1. "Гарийибкентга саёҳат". 2. "Олтин тож". Телевизион ўйин.
18.10 Мумтоз наволар.
18.25 Халқаро кашандаликка қарши кураш кунига. "Сихат-саломатлик".
18.45 "Мулқдор".
19.05 "Ўзингни, ўз уйингни ўзинг асра!".
19.25, 19.55, 20.25, 21.00 ЭЪЛОНЛАР
19.30 "Ахборот" (рус тилида)
20.00 Оқшом эртаклари.
20.15 Биржа ва банк хабарлари.
20.30 "Ахборот".
21.05 2004 йил - Мехр ва мурувват йили. "Химмат".
21.25 "Қўшиғимиз Сизга армуғон".
21.45 "Темур юри". 1-қисм.
22.05 "Бирни кўриб шукур қил". Бадиий фильм.
23.45 "Ахборот-дайжест".
00.05-00.10 Ватан тимсоллари.

«Тошкент» телеканали

17.10 Кўрсатувлар тартиби.
17.20 ТТВда сериал. "Луиза Фернанда".
17.45 "Табриклаймиз-кутлаймиз".
17.55 «Хориж хабарлари».
18.00, 20.40 «Экспресс» телегазетаси.
18.15 «Халқ саломатлиги йўлида».
18.30, 20.00, 20.55, 21.35 «Пойтахт» ахборот дастури.
18.50 «Табриклаймиз-кутлаймиз».
19.20 ТТВда сериал. «Бебиликса пул».
20.20 «Мурувват».
21.15 «Хусусийлаштириш: қадам-қадамда».
21.55 «Бойсунда баҳор».
22.10 «Инсон ва қонун».
22.30 Кинонигоҳ. «Катта пойга».
00.05-00.10 Хайрли тун, шаҳрим!

30-й канал

16.55 – гача профилактика ишлари
16.55 – Открытие программы
17.00 - «Теле-хамкор»
17.30 – «Детский час»
17.50 – Киновечер на «30-м»: «Неглубокая могила», триллер
19.20 – «Ошикона», мусикий дастури
19.50 – «Мур есть мур», сериал
20.50 – «Спокойной ночи малыши»
21.00 - «Теле-хамкор»
21.30 – «Музыкальная пауза»
22.00 - Киновечер на «30-м»: «Жадность», комедия
00.00 - Программа передач

Первый канал

5.00 Телеканал «Доброе утро»
8.00, 11.00, 14.00, 17.00, 4.00 Новости
8.05 Детектив «Исповедь содержанки»
9.50 Документальный детектив.
10.40 Следствие ведет Колобков
11.20 Теннис.Турнир «Ролан Горрос».
11.50 Детектив «Серые волки»
14.20 Сериал «Берег мечты»
15.20 «Угадай мелодию»
15.50 «Большая стирка»
17.20 «Шутка за шуткой».
17.50 Сериал «Клон»
18.50 «Стирка на миллион»
19.00 Жди меня
20.00 Время
20.30 «Улицы разбитых фонарей».
21.40 «Острова из безмолвия».
22.40 Искатели.
23.10 «Фабрика звезд»
23.30 «Сканер»
24.00 «Русский экстрим».
24.30 Боевик «Коррупционер»
2.10 Триллер «Предательство»
4.05 «Китайские монастыри»

Россия

2:00 «Доброе утро, Россия !».
5:45 Комедия «Безумно влюбленный».
7:45, 10.50, 13.25, 16.50, 21.15, 1.45 Вести. Дежурная часть.
8:00, 11.00, 14.00, 17.00 Вести.
8:30, 11.10, 13.40, 17.30 Местное время. Вести-Москва.
8:50 «Что хочет женщина».
9:50 Сериал «Гражданин начальник».
11:30 «Частная жизнь».
12:30 Мелодрама «Ундина».
14:20 Сериал «Инструктор».
15:20 «Комиссар Рекс». Телесериал.
16:20 «Кулагин и партнеры».
17:50 «Спокойной ночи, малыши!».
20:00 «Вести+».
20:20 «Исторические хроники».
21:30 Фильм «Шальная баба».
23:15 «Кинескоп».
0:05 «Дорожный патруль».
0:20 «Агентство одиноких сердец».
0:45 Детектив «Полиция Майами: отдел нравов».
1:30 «Навеки Джулия». Телесериал.

ТВ-3

7.30 «Победоносный голос верующего».
8.00 М/с «Ураганчики».
8.30 Х/ф «Король мамбо».
10.30 Х/ф «Автостоянка».
12.30 Х/ф «Зигзаг удачи».
14.15 Мультфильм «Рекс!».
14.30, 19.00 «Борьба за выживание».
15.00 Х/ф «Снежная королева».
16.45 Х/ф «Пришельцы».
19.30, 2.30 «Великие иллюзии. Истории фокуса».
20.00 Х/ф «Быть вором».
22.00 Х/ф «Порождение ада».
24.00, 3.00 «Кунсткамера».
24.30 Х/ф «Беовульф».

ВТОРНИК, 1

«Ўзбекистон» телеканали

6.00 "Ассалом, Ўзбекистон!"
8.00-8.35 "Ахборот".
8.35, 17.55 ТВ маркет.
8.40 Газеталар шарҳи.
9.00 "Кусто командасининг сув ости саргузаштлари". Хужжатли телесериал.
9.50 Дутор ва танбур тароналари.
10.00, 12.00 ,14.00, 18.00 ЯНГИЛИКЛАР
10.05 "Мулқдор". "Ёзги таътил кунларида":
10.25 "Кичкина табиб". Бадиий фильм.
11.55 ТВ анонс
12.05 2004 йил - Мехр ва мурувват йили. "Химмат".
12.25 "Ўзингни, ўз уйингни ўзинг асра!".
12.45 ТВ клип.
12.55 Халқаро болаларни химоя қилиш кунига. "Тақдир".
13.15 "Борже узуги". Телесериал. "Болалар сайёрасида" байрам:
14.10 1. "Ёш юлдузлар-2004". 2. "Етти денгиз афсонаси". Мультфильм премьераси.
17.00 "Ватанимга хизмат қиламан".
18.10 "Ўзбектелефильм" намойиши: "Бола табассуми". Премьера.
18.20 "Саргузаштлар ороли". Байрам дастури.
18.55 "Остонаси тиллодан".
19.10 "Тафсилот".
19.25, 19.55, 20.25, 21.00 Эълонлар.
19.30 "Ахборот" (рус тилида)
20.00 Оқшом эртаклари.
20.15 FCN "Ўзбекистон янгиликлари" (инглиз тилида).
20.30 "Ахборот".
21.05 "Бола қулса, олам қулади". Мусиқий дастур.
21.45 "Истеъмолчи".
22.05 "Ойижон". Бадиий фильм.
23.20 "Ахборот-дайжест".
23.40-23.45 Ватан тимсоллари.

«Тошкент» телеканали

17.10 Кўрсатувлар тартиби.
17.20 ТТВда сериал. "Луиза Фернанда".
17.45 "Табриклаймиз-кутлаймиз".
17.55 «Хориж хабарлари».
18.00, 20.45 «Экспресс» телегазетаси
18.15 «Билим» телеклуби.
18.30, 20.00, 21.00, 21.50 «Пойтахт» ахборот дастури.
18.50 «Табриклаймиз-кутлаймиз».
19.20 ТТВда сериал. «Бебиликса пул».
20.20 «Биз ва болалар».
21.20 «Туризм ҳақида».
22.10 «Ҳамшаҳарлар».
22.30 Кинонигоҳ. «Матильда».
23.50-23.55 Хайрли тун, шаҳрим!

30-й канал

12.00 – Открытие программы
12.05 - «Теле-хамкор»
12.30 – «Детский час»
13.00 – XXII Благотворительный фестиваль «Ёш юлдузлар-2004».
15.30 – «Ошикона», мусикий дастури
16.00 – «Тайны мира», познавательная передача
17.00 – «Теле-хамкор»
17.30 – «Детский час»
17.50 – Киновечер на «30-м»: «Влюблённый по собственному желанию», комедия
19.20 – «Ошикона», мусикий дастури
19.50 – «Мур есть мур», сериал
20.50 – «Спокойной ночи малыши»
21.00 – «Теле-хамкор»
21.30 – «Музыкальная пауза»
22.00 - Киновечер на «30-м»: «Ко мне, Пинг!», комедия
00.00 - Программа передач

Первый канал

5.00 Телеканал «Доброе утро»
8.00, 11.00, 14.00, 17.00, 4.00 Новости
8.05, 20.30 «Улицы разбитых фонарей».
9.10, 17.50 Сериал «Клон»
10.20, 17.20 «Ералаш»
10.40 Дисней-клуб
11.20 Город женщин
12.20 Фильм «Курьер»
14.20 Сериал «Берег мечты»
15.20 «Угадай мелодию»
15.50 «Большая стирка»
18.50 «Стирка на миллион»
19.00 «Другая жизнь». Фильм. Закл.
20.00 Время
21.40 Документальный фильм
22.30 Ночное «Время»
22.50 «Фабрика звезд»
23.10 «Подводный мир Андрея Макаревича»
23.40 «На футболе»
24.10 «Гении и злодеи»
24.40 Фильм «Оливер Твист»
2.20, 1.05 Фильм «Отвага»

Россия

2:00 «Доброе утро, Россия !».
5:45, 19.00 Сериал «Команда «01».
6:50 «Короткое замыкание».
7:45, 10.50, 13.25, 16.50, 21.15 Вести. Дежурная часть.
8:00, 11.00, 14.00, 17.00 Вести.
8:30, 11.10, 13.40, 17.30 Местное время. Вести-Москва.
8:50 «Что хочет женщина».
9:50, 17.55 Сериал «Гражданин начальник».
11:30 «Частная жизнь».
12:30 Мелодрама «Ундина».
14:20 Сериал «Инструктор».
15:20 «Комиссар Рекс». Телесериал.
16:20 «Кулагин и партнеры».
17:50 «Спокойной ночи, малыши!».
20:00 «Вести+».
20:20 «КГБ. Легенды «Вымпела».
21:30 Боевик «Взять живым или мертвым».
23:35 «Синемания».
0:05 «Дорожный патруль».
0:20 «Агентство одиноких сердец».
0:45 Сериал. «Полиция Майами: отдел нравов».
1:30 «Навеки Джулия». Телесериал.

ТВ-3

7.30 «Победоносный голос верующего».
8.00 М/с «Ураганчики».
8.30 Х/ф «Собака на игре в кегли».
10.30 Х/ф «Короли мамбо».
12.30 Х/ф «Трудоголик».
14.30, 19.00 «Борьба за выживание».
15.00 Х/ф «Похищенный». 1-я серия.
17.00 Х/ф «Паук».
19.30, 2.30 «Великие иллюзии. Истории фокуса».
20.00 Х/ф «Легкие деньги».
22.00 Х/ф «Беовульф».
24.00, 3.00 «Кунсткамера».
24.30 Х/ф «Ночное дежурство».

СРЕДА, 2

«Ўзбекистон» телеканали

6.00 "Ассалом, Ўзбекистон!"
8.00-8.35 "Ахборот".
8.35, 17.55 ТВ маркет.
8.40 Газеталар шарҳи.
9.00 "Кусто командасининг сув ости саргузаштлари". Хужжатли телесериал.
9.50 Мусиқий танаффус.
10.00, 12.00, 14.00, 18.00 ЯНГИЛИКЛАР.
10.05 "Тафсилот". "Ёзги таътил кунларида":
10.20 "Билмасвойнинг ойдаги саёҳати".Мультфильм. 1-қисм.
11.35 "Рангин дунё".
11.55 ТВ анонс.
12.05 "Яхшилик".
12.30 "Бола қулса олам қулади". Мусиқий дастур.
13.10 "Монте Карлодаги цирк фестивали".
14.10 "Истеъмолчи".
14.30 Кундузги сеанс: "Қимматга тушган ҳузурҳаловат".
Бадиий фильм.
15.50 "Остонаси тиллодан".
16.05 "Ягона оилада".
16.35 "Зардўзлик сехри". Аброр Хидоятов номидаги ўзбек давлат драма театрининг спектакли.
12.25 Телетанлов: "Алпомиш авлодлари". Сирдарё вилояти.
12.45 "Сўнгги романс". Бадиий фильм. 1-қисм.
13.50 "Мусиқий мунозара".
14.15 "Сўнгги романс". Бадиий фильм. 2-қисм.
15.20 "Дўстлик" студияси: 1. "Ўзбекистон - умумий уйимиз". 2. "Умид". 3. "Дурдаршан".
16.20 "Мулки борлиқ".
16.40 Болалар учун. "Саргузаштлар ороли".
17.15 "Қалб ҳавфари".
17.35 "Қуйла, ёшлигим". "Болалар сайёраси":
16.55 1. "Қувноқ стартлар".
2. "Қизиқарли учрашувлар".
18.10 "Таълим ва тараққиёт".
18.30 Репортаж.
18.35 "Қуйла, ёшлигим".
18.55 "Стандарт ва сифат".
19.05 "Ҳаёт ва қонун".
19.25, 19.55, 20.25, 21.00 ЭЪЛОНЛАР
19.30 "Ахборот" (рус тилида).
20.00 "Оқшом эртаклари".
20.15 "Юзма-юз".
20.30 "Ахборот".
21.05 "Журналист таҳлили".
21.25 "Ўлмас оҳанглар". К.Жабборов.
21.55 "Темур юри". 2-қисм.
22.15 "Ўзбекистон" телеканалида илк маротаба: "Қисмат". Телесериал. (Япония)
23.00 "Ахборот-дайжест".
23.20-23.25 Ватан тимсоллари.

«Тошкент» телеканали

17.10 Кўрсатувлар тартиби
17.20 ТТВда сериал. «Луиза Фернанда».
17.45 «Табриклаймиз, кутлаймиз».
17.55 «Хориж хабарлари».
18.00, 20.40 «Экспресс» телегазетаси.
18.15 «Мусиқий меҳмонхона».
18.30, 20.00, 20.55, 21.40 «Пойтахт» ахборот дастури.
18.50 «Табриклаймиз-кутлаймиз».
19.20 ТТВда сериал. «Бебиликса пул».
20.20 «Химоя».
21.15 «Меҳридарё». С.Жалилов.
22.00 «Аёл қалби».
22.25 Кинонигоҳ. «Эдгар ва Кристина».
23.50-23.55 Хайрли тун, шаҳрим!

30-й канал

12.00 – Открытие программы
12.05 - «Теле-хамкор»
12.30 - «Детский час»
13.00 – «Мур есть мур», сериал
14.00 - Художественный фильм, «Ко мне, Пинг!», комедия
15.30 – «Спорт-экстрим»
16.00 – «Тайны мира», познавательная передача
17.00 - «Теле-хамкор»
17.30 – «Детский час»
17.50 – Киновечер на «30-м»: «Последнее оскорбление», комедия
19.20 – «Ошикона», мусикий дастури
19.50 – «Мур есть мур», сериал
20.50 – «Спокойной ночи малыши»
21.00 – «Теле-хамкор»
21.30 – «Музыкальная пауза»
22.00 - Киновечер на «30-м»: «Во имя мести», остросюжетный фильм
00.00 - Программа передач

Первый канал

5.00 Телеканал «Доброе утро»
8.00, 11.00, 14.00, 17.00, 4.00 Новости
8.05, 20.30 «Улицы разбитых фонарей».
9.10, 17.50 Сериал «Клон»
10.10 «Ералаш»
10.40 Дисней-клуб
11.20 Город женщин
12.10 Фильм «Трое вышли из леса»
14.20 Сериал «Берег мечты»
15.20 «Угадай мелодию»
15.50 «Большая стирка»
17.20 Премьера. «Эстрада без парада».
18.50 «Стирка на миллион»
19.00 Детектив «Женская логика». 1-я серия
20.00 Время
21.40 Тайны века.
22.30 Ночное «Время»
22.50 Футбол. Матч к 100-летию ФИФА. Сборная России - сборная легионеров
24.20 Боевик «Железный крест»
2.50, 4.05 Остросюжетный фильм «Дэрил»

Россия

2:00 «Доброе утро, Россия !».
5:45, 19.00 Сериал «Команда «01».
6:50 «Короткое замыкание».
7:45, 10.50, 13.25, 16.50, 21.15 Вести. Дежурная часть.
8:00, 11.00, 14.00, 17.00 Вести.
8:30, 11.10, 13.40, 17.30 Местное время. Вести-Москва.
8:50 «Что хочет женщина».
9:50, 17.55 Сериал «Гражданин начальник».
11:30 «Частная жизнь».
12:30 Мелодрама «Ундина».
14:20 Сериал «Инструктор».
15:20 «Комиссар Рекс». Телесериал.
16:20 «Кулагин и партнеры».
17:50 «Спокойной ночи, малыши!».
20:00 «Вести+».
20:20 «Тайна гибели маршала Ахромеева».
21:30 Фильм «Пятая обезьяна».
23:35 «Дорожный патруль».
23:50 «Агентство одиноких сердец».
0:15 Детектив «Полиция Майами: отдел нравов».
1:10 «Навеки Джулия». Телесериал.

ТВ-3

7.30 «Победоносный голос верующего».
8.00 М/с «Ураганчики».
8.30 Х/ф «Похищенный».
10.30 Х/ф «Трудоголик».
12.30 Х/ф «Легкие деньги».
14.30, 19.00 «Борьба за выживание».
15.00 Х/ф «Похищенный».
17.00 Х/ф «Глаз».
19.30, 2.30 «Великие иллюзии. Истории фокуса».
20.00 Х/ф «Собака на игре в кегли».
22.00 Х/ф «Обитель дьявола».
24.00, 3.00 «Кунсткамера».
24.30 Х/ф «Паук».

ЧЕТВЕРГ, 3

«Ўзбекистон» телеканали

6.00 "Ассалом, Ўзбекистон!"
8.00-8.35 "Ахборот".
8.35, 17.55 ТВ маркет
8.40 Газеталар шарҳи. "Болалар сайёраси":
9.00 1. "Қувноқ стартлар". 2. "Қизиқарли учрашувлар".
10.00, 12.00, 14.00, 18.00 ЯНГИЛИКЛАР
10.05 Алифбо сабоқлари. "Ёзги таътил кунларида":
10.25 "Билмасвойнинг ойдаги саёҳати". Мультфильм. 2-қисм.
11.40 "Таълим ва тараққиёт".
12.05 "Ўзбекистон бастакорлари".
12.25 "Ҳаёт ва қонун".
12.45 "КиноТеатр".
13.05 "Харакатда-баракат".
13.20 "Қисмат". Телесериал.
14.10 "Журналист таҳлили".
14.30 Кундузги сеанс: "Камтарин қулингиз".Бадиий фильм.
15.50 "Мувозанат".
16.10 "Парле ву франсэ?"
16.30 ТВ клип. "Болалар сайёраси":
16.40 1. "Болалар спорти".
2. "Цирк, цирк, цирк".
17.40 "Харита". Халқаро шарҳ.
18.10 Бир жуфт қўшиқ.
18.20 "Зийнат".
18.40 "Агар Сиз...."
19.05 "Соғлом она - соғлом бола".
19.25, 19.55, 20.25, 21.00 ЭЪЛОНЛАР
19.30 "Ахборот" (рус тилида)
20.00 "Оқшом эртаклари".
20.15 FCN "Ўзбекистон янгиликлари" (инглиз тилида).
20.30 "Ахборот".
21.05 Телемулоқот.
21.50 Республика Қуролли қучлари Марказий ашула ва рақс ансамблининг концерти.
22.20 "Ўзбекистон" телеканалида илк маротаба: "Қисмат". Телесериал.
23.05 "Ахборот-дайжест"
23.25-23.30 Ватан тимсоллари.

«Тошкент» телеканали

17.10 Кўрсатувлар тартиби
17.20 ТТВда сериал. «Луиза Фернанда».
17.45 «Табриклаймиз, кутлаймиз».
17.55 «Хориж хабарлари».
18.00, 20.40 «Экспресс» телегазетаси.
18.15 «Навнихол».
18.30, 20.00, 20.55, 21.50 «Пойтахт» ахборот дастури.
18.50 «Табриклаймиз-кутлаймиз».
19.20 ТТВда сериал. «Бебиликса пул».
20.20 «Бурч ва масъулият».
21.15 «Янги иқтисод».
22.10 Кинонигоҳ. «Имкон чўққиси».
23.35-23.40 Хайрли тун, шаҳрим!

30-й канал

12.00 – Открытие программы
12.05 - «Теле-хамкор»
12.30 - «Детский час»
13.00 - «Мур есть мур», сериал
14.00 - Художественный фильм, «Во имя мести», остросюжетный фильм
15.30 – «Спорт-экстрим»
16.00 – «Тайны мира», познавательная передача
17.00 - «Теле-хамкор»
17.30 – «Детский час»
17.50 - Киновечер на «30-м»: «Дагон – морское чудовище», фантастика
19.20 – «Ошикона», мусикий дастури
19.50 – «Мур есть мур», сериал
20.50 – «Спокойной ночи малыши»
21.00 - «Теле-хамкор»
21.30 – «Музыкальная пауза»
22.00 - Киновечер на «30-м»: «Чистильщик», остросюжетный фильм
00.00 - Программа передач

Первый канал

5.00 Телеканал «Доброе утро»
8.00, 11.00, 14.00, 17.00, 4.00 Новости
8.05, 20.30 «Улицы разбитых фонарей».
9.10, 17.50 Сериал «Клон»
10.20 Мультсериал «Кошки-мышки»
10.40 Дисней-клуб
11.20 Город женщин
12.20 Фильм «Контрабанда»
14.20 Сериал «Берег мечты»
15.20 «Угадай мелодию»
15.50 «Большая стирка»
17.20 Просто смех!
18.50 «Стирка на миллион»
19.00 Детектив «Женская логика».
20.00 Время
21.40 «Человек и закон»
22.30 Ночное «Время».
22.50 «Фабрика звезд»
23.10 Ударная сила.
23.40 «Идолы».
24.10 «Крылья»
24.40 Комедия «Иштар»
2.40, 4.05 Фильм «Почему дураки влюбляются?»

Россия

2:00 «Доброе утро, Россия !».
5:45, 19.00 Сериал «Команда «01».
6:50 «Короткое замыкание».
7:45, 10.50, 13.25, 16.50, 21.15 Вести. Дежурная часть.
8:00, 11.00, 14.00, 17.00 Вести.
8:30, 11.10, 13.40, 17.30 Местное время. Вести-Москва.
8:50 «Что хочет женщина».
9:50, 17.55 Сериал «Гражданин начальник».
11:30 «Частная жизнь».
12:30 Мелодрама «Ундина».
14:20 Сериал «Инструктор».
15:20 «Комиссар Рекс». Телесериал.
16:20 «Кулагин и партнеры».
17:50 «Спокойной ночи, малыши!».
20:00 «Вести+».
20:20 «Исторические хроники».
21:30 Фильм «Обыкновенный преступник».
23:15 «Горячая десятка».
0:15 Комедия «Веселая Пасха».
2:00 Канал «Евроньюс» на русском языке.

ТВ-3

7.45 Пятый элемент. Спецвыпуск.
8.00 М/с «Ураганчики».
8.30 М/с «Мистер Бамп».
9.00 М/с «Мэри Кейт и Эшли суперагенты».
9.30 М/с «Эволюция».
10.00 М/с «Мумии возвращаются».
10.30 Х/ф «Снежная королева».
12.15 Х/ф «Пришельцы».
14.30, 19.00 «Хвостатые истории».
14.45 Гламурные ведомости.
15.00 Х/ф «Зигзаг удачи».
16.45 Мультфильм «Рекс!».
17.00 Х/ф «Обитель дьявола».
19.30, 2.30 «Дикий молодняк».
20.00 Х/ф «Восточный экспресс».
22.00 Х/ф «Саблезубый».
24.00, 3.00 «Кунсткамера».
24.30 Х/ф «Порождение ада».

ПЯТНИЦА, 4

«Ўзбекистон» телеканали

6.00 "Ассалом, Ўзбекистон!"
8.00 -8.35 "Ахборот".
8.35, 17.55 ТВ маркет.
8.40 Газеталар шарҳи. "Болалар сайёраси":
9.00 1. "Болалар спорти".
2. "Цирк, цирк, цирк".
10.00, 12.00, 14.00, 18.00 ЯНГИЛИКЛАР "Ёзги таътил кунларида":
10.05 "Эрталар - яхшиликка етаклар".
11.05 "Чип ва Дэйл". Мультфильм.
11.40 "Истеъдод".
12.05 "Агар Сиз..."
12.25 "Зийнат".
12.45, 13.15 ТВ анонс.
12.50 "Маком олами".
13.20 "Қисмат". Телесериал.
14.10 Телемулоқот.
14.55 Кундузги сеанс: "Бойвачча Рич". Бадиий фильм.
16.20 "Аския". "Болалар сайёраси":
16.45 1. "Ёш юлдузлар".
2. "Ўйла, Изла, Топ!". Телемусобақа.
17.45 Мусиқий танаффус.
18.10 "Яхшилар ёди".
18.30 "Тафсилот".
18.45 "Маслак ва мақсад".
19.05 "Зиё" студияси намойиш этади: "Эътиқод мустаҳкамлиги йўлида".
19.25, 19.55, 20.25, 21.00 ЭЪЛОНЛАР
19.30 "Ахборот" (рус тилида).
20.00 Оқшом эртаклари.
20.15 "Дастурхон атрофида".
20.30 "Ахборот".
21.05 "Солиқ хизмати хабарлари".
21.10 "Муносабат".
21.40 "Олтин бешик".
22.10 "Ўзбекистон" телеканалида илк маротаба: "Такси-3". Бадиий фильм.
00.05 "Ахборот-дайжест".
00.25-00.30 Ватан тимсоллари

«Тошкент» телеканали

17.10 Кўрсатувлар тартиби
17.20 Болажонлар экрани.
17.45 «Табриклаймиз-кутлаймиз».
17.55 «Эртакларнинг сеҳрли олами».
19.35 «Жаҳон географияси».
20.05 «Шунақа гаплар». Хажвий кўрсатув.
20.20, 21.25 «Экспресс» телегазетаси.
20.35 «Табриклаймиз-кутлаймиз».
21.05 «Эътиқод».
21.40 «Саодат калити».
22.10 «Дугоналар».
22.30 «Тенгдошлар».
23.00 Кинонигоҳ. «Аршин мол-олон».
00.20-00.25 Хайрли тун, шаҳрим!
18.00 - «Теле-хамкор»
18.20 - Киновечер на «30-м»: «Непобедимый», остросюжетный фильм
19.50 - «Ошикона», мусикий дастури
20.20 - «Дальнобойщики», сериал
21.20 – «Теле-хамкор»
21.40 – «Музыкальная пауза»
22.10 - Воскресный киновечер на «30-м» «Водный мир», фантастика
00.00 - Программа передач

Первый канал

5.00, 9.00, 11.00 Новости
5.10, 15.20 «Ералаш»
5.20 Мелодрама «Благородный разбойник Владимир Дубровский»
7.20 Армейский магазин
7.50, 13.00 Дисней-клуб
8.10 «В мире животных»
9.10 «Непутевые заметки»
9.30 Пока все дома
10.00 Премьера. К 100-летию Татьяны Пельтцер.
10.30 «Угадай мелодию»
11.10 Комедия «Собачье дело»
13.20 «Путешествия натуралиста»
13.50 «Дачники»
14.50 «Спасатели». «Экстренный вызов»
15.50 Живая природа.
17.00 Времена
18.00 Боевик «Хищник»
20.00 Время.
20.45 Боевик «Крадущийся тигр, затаившийся дракон»
23.00 Бокс. Оскар Де Ла Хойа - Феликс Штурм
23.50 Триллер «Призрак дома на холме»
1.50 Боевик «Серебряная стрела»
4.00 «Рецепты буддийских монахов»

Россия

2:50 Комедия «Человек-оркестр».
4:15 Фильм «Племянник».
4:45 «Мир на грани».
5:10 «Военная программа».
5:30 «Студия «Здоровье».
6:05 «ТВ Бинго шоу».
6:25 Местное время. Вести-Москва.
7:05 «В Городке». Отчет за май».
7:40 «Сто к одному». Телеигра.
8:30 «Диалоги о животных».
9:20 «Вокруг света».
10:15 «Парламентский час».
11:00 Вести.
11:20 «Земное и небесное. Спаси и Сохрани «.
12:10 «Фитиль N 8».
13:05 «Театр+ТВ».
15:05 «Дорогой Леонид Ильич !».
17:00 Вести недели.
18:00 «Специальный корреспондент».
18:25 Фильм «Не говори ни слова».
20:40 Боевик «Шизофрения».
20:35 Триллер «Нашествие крыс».
22:40 Детектив «Паша».
0:15 «Дорожный патруль».
0:30 «Агентство одиноких сердец».
0:55 Детектив «Полиция Майами: отдел нравов».
1:45 «Навеки Джулия». Телесериал.
2:30 Канал «Евроньюс» на русском языке.

ТВ-3

7.30 «Победоносный голос верующего».
8.00 М/с «Ураганчики».
8.30 Х/ф «Летний лагерь в Бетавиль».
10.30 Х/ф «Угонщики».
12.30 Х/ф «Быть вором».
14.30, 19.00 «Борьба за выживание».
15.00 Х/ф «Волшебный кошелек».
16.30 Х/ф «Пришельцы 2: коридоры времени».
19.30, 2.30 «Великие иллюзии. Истории фокуса».
20.00 Х/ф «Автостоянка».
22.00 Х/ф «Битва за будущее».
24.00, 3.00 «Кунсткамера».
24.30 Х/ф «Глаз».

СУББОТА, 5

«Ўзбекистон» телеканали

6.00 "Ассалом, Ўзбекистон"
8.00-8.35 "Ахборот".
8.35 ТВ анонс.
8.40 Газеталар шарҳи. "Болалар сайёраси":
9.00 1. "Ёш юлдузлар". 2. "Ўйла, Изла, Топ!. Телемусобақа.
10.00 "Зиё" студияси намойиш этади: "Эътиқод мустаҳкамлиги йўлида".
10.20 "Олтин бешик".
10.50 "Оламни асранг!".
11.10 "Ерим кетаман - дейман". Мухамедов қуйлайди".
15.15 "Шов-шув". Хажвий кўрсатув.
15.35 "Дўстлик" студияси: 1. "Рангинкамон". 2. "Дидар". 3. "Айчурэк". 4. "Чинсэн". "Болалар сайёраси":
16.55 1. "Улғайиш поғоналари". 2. "Олтин тож".
17.50 "Портретга чизгилар".
18.05 "Шахсий фикр".
18.35 Бир жуфт қўшиқ.
18.45 "Экран хандаси".
19.10 "Бизнес ҳафта".
19.25, 20.00, 20.25, 21.10 ЭЪЛОНЛАР
19.30 "Таҳлилнома" (рус тилида).
20.05 "Кўрсатувдан-кўрсатувгача".
20.30 "Таҳлилнома".
21.15 "Қўшиғимиз Сизга армуғон".
21.40 2004 йил - Мехр ва мурувват йили."Ободлик кўнгилдадир" "Яккашанба кинозали":
22.05 "Маҳаллада дув-дув гап".Бадиий фильм
23.25-23.30 Ватан тимсоллари.

«Тошкент» телеканали

17.10 Кўрсатувлар тартиби
17.20 Болажонлар экрани.
17.45 «Табриклаймиз-кутлаймиз».
17.55 «Эртакларнинг сеҳрли олами».
19.35 «Жаҳон географияси».
20.05 «Шунақа гаплар». Хажвий кўрсатув.
20.20, 21.25 «Экспресс» телегазетаси.
20.35 «Табриклаймиз-кутлаймиз».
21.05 «Эътиқод».
21.40 «Саодат калити».
22.10 «Дугоналар».
22.30 «Тенгдошлар».
23.00 Кинонигоҳ. «Аршин мол-олон».
00.20-00.25 Хайрли тун, шаҳрим!
11.30 – «Окно в мир» - документальный фильм
12.00 - «Сердце предателя», остросюжетный фильм
13.40 – Звёзды ринга на «30-м»: Лучшие поединки звёзд профессионального и любительского бокса
14.30 - Индийское кино: «Потерять себя»
17.00 – «Пещера золотой розы», сериал
18.00 - «Теле-хамкор»
18.20 - Киновечер на «30-м»: «Подмосковная элегия», мелодрама
19.50 - «Ошикона», мусикий дастури
20.20 - Хит-парад.uz
21.20 - «Теле-хамкор», фойдали газета
21.40 – «Музыкальная пауза»
22.10 - Киновечер на «30-м»: «Ангелы Чарли» остросюжетный фильм
00.00 - «Ночной канал» - «Жилец», триллер

Первый канал

5.00, 9.00, 11.00, 17.00 Новости
5.10 Сериал «Все путешествия команды Кусто».
5.40 Комедия «Ты - мне, я - тебе»
7.20 Играй, гармонь любимая!
8.00 Слово пастыря
8.10 Здоровье
9.10 «Смак»
9.30 «Любовные истории».
10.00 «Интересное кино»
11.10 История с географией.
12.10 Дог-шоу
13.00 Дисней-клуб
13.30 Умницы и умники
14.10 Документальный фильм
14.50 Фильм «Проект «Х»
16.50 Классика Уолта Диснея.
17.10 «КВН - 2004». Премьер-лига.
19.00 «Кто хочет стать миллионером?»
20.00 Время
20.20 «Розыгрыш»
21.40 «Золотой Граммофон»
22.40 Боевик «Красный змей»
24.30 Фильм «Под подозрением»
2.40 Комедия «Макс Дьюган возвращается»

Россия

3:00 Фильм «Зеленый огонек».
4:10 «Кино-истории Глеба Скороходова».
4:25 Мультфильм.
4:45 «Золотой ключ».
5:05 «Русское лото».
5:40 «Большая перемена».
6:05 «Не скуЧАЙ!».
6:55 «Утренняя почта».
7:25 «Сам себе режиссер».
8:20 «Аншлаг».
9:15 «В поисках приключений».
10:15 «Клуб сенаторов».
11:00, 17.00 Вести.
11:20 Детектив «Предварительное расследование».
13:00 Концерт в Государственном Кремлевском дворце.
14:35 Семен Альтов. «Игра слов».
15:00 Комедия «Ас».
17:25 «Зеркало».
17:50 «Честный детектив».
18:20 «Комната смеха».
19:20 Боевик «Двойник».
23:45 Сериал. «Семь дней».
0:35 Канал «Евроньюс» на русском языке.

ТВ-3

7.30 «Жизнь в слове».
8.00 М/с «Ураганчики».
8.30 М/с «Мистер Бамп».
9.00 М/с «Мэри Кейт и Эшли суперагенты».
9.30 М/с «Эволюция».
10.00 М/с «Мумии возвращаются».
10.30 Х/ф «Волшебный кошелек».
12.00 Х/ф «Пришельцы 2: коридоры времени».
14.30 Окно в мир.
15.00 Х/ф «Битва за будущее».
17.00 Х/ф «Восточный экспресс».
19.00 «Хвостатые истории».
19.30, 2.30 «Дикий молодняк».
20.00 Х/ф «Берегись, ла тур!»
22.00 Х/ф «Блуждающая пуля».
24.00, 3.00 «Кунсткамера».
24.30 Х/ф «Саблезубый».

ВОСКРЕСЕНЬЕ, 6

«Ўзбекистон» телеканали

6.00 "Ассалом, Ўзбекистон".
8.00-8.35 "Ахборот".
8.35 "Камалак". Болалар учун кинодастур.
10.00 "Ватанимга хизмат қиламан".
11.00 "Она меҳри".
11.20 "Бу турфа олам".
12.10 "Лаззат сехри".
12.40 "Жиддий ўйин".
13.20 "Онегин". Бадиий фильм.
14.55 "Ўзбектелефильм" намойиши: "Миразиз

ОТКРЫТОЕ АКЦИОНЕРНОЕ ОБЩЕСТВО «РИШТОН ТЕКС»

Сообщение о существенном факте
Порядковый номер сообщения — 03

Сообщает о проведении годового общего собрания акционеров по итогам 2003 года, которое состоится 28 июня 2004 года в 15.00 в здании управления ОАО «Риштон текс» по адресу: г.Риштан, улица Тукимачи, 7.

ПОВЕСТКА ДНЯ:

1. Отчет председателя правления о результатах финансово-хозяйственной деятельности СП «Риштон ЙТФ», итогах выполнения бизнес-плана за 2003 год и утверждение бизнес-плана на 2004 год.
2. Утверждение отчета Ревизионной комиссии, утверждение годового отчета, бухгалтерского баланса, счетов прибылей и убытков за 2003 год.
3. Утверждение заключения независимого аудитора ЁАЖ «MUXOSIB-AUDIT» по результатам деятельности СП «Риштон ЙТФ» за 2003 год.
4. Утверждение аудиторской фирмы на 2004 год.
5. О внесении изменений в Устав ОАО «Риштон текс».
6. О дивидендах по итогам 2003 года.
7. О составе Ревизионной комиссии.
8. О договоре найма на предстоящий год с руководителем ОАО «Риштон текс».
9. Утверждение положений об органах управления общества.

Аудиторская проверка за 2003 год проведена аудиторской фирмой ЗАО «Мухосиб-Аудит», лицензия № АФ 00466 от 12 августа 2002 года.

Спорт

«ПАХТАКОР» СНОВА ВПЕРЕДИ

В десятом туре «Пахтакор» на своем поле померился силами с дебютантом высшей лиги — командой «Локомотив».

В ходе всей игры пахтакоровцы демонстрировали свое превосходство над противником.

Счет был открыт на 16-й минуте встречи. Анвар Солиев, удачно использовавший созданную Бахриддином Вахобовым удобную ситуацию, забил первый гол в ворота «Локомотива».

Во второй половине встречи хозяева поля также делали акцент на нападение. В одной из опасных ситуаций полузащитник «Пахтакора» и Национальной сборной команды Узбекистана Сервер Жепаров во второй раз точно атаковал ворота противника — 2:0.

После десятого тура «Пахтакор», набравший 25 очков, возглавляет турнирную таблицу. «Навбахор», сыгравший на одну игру больше, чем ташкентцы, с таким же количеством очков занимает второе место. За медали чемпионата также ведут борьбу команды «Насаф» и «Нефтчи».

ЗОЛОТО ИХТИЯРА

На международном турнире по вольной борьбе в турецком городе Анкаре достойно защитил честь нашей страны Ихтияр Наврузов из Бухары.

В состязаниях палванов весовой категории до 50 килограммов он вышел в финал, одержав верх над представителями Грузии, Турции, Израиля и России. На последнем этапе, достигнув абсолютной победы над чемпионом мира из Ирана, наш соотечественник стал обладателем золотой медали.

А затем на турнире в турецком городе Мармарис, где выступали около двухсот молодых спортсменов из 15 стран мира, Ихтияр завоевал еще одну золотую медаль.

— Ихтияру недавно исполнилось 15 лет, но он уже четырехкратный чемпион Узбекистана, побеждал в ряде международных турниров за рубежом, — сказал тренер **Латиф ХАЛИМОВ.** — Выполнил нормативы мастера спорта, вольной борьбой занимается с

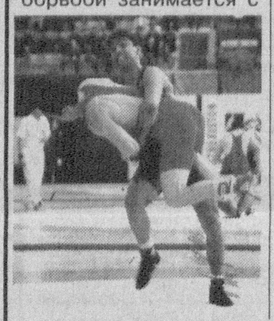

ИНСТИТУТ ДРУЖИТ С МАХАЛЛЕЙ

В прошлом году между Ташкентским институтом текстильной и легкой промышленности и соседней махаллей «Ракат» Яккасарайского района столицы был заключен договор о сотрудничестве в сфере развития физкультуры и спорта среди махаллинских детей, их физического и духовного воспитания.

Документу, подписанному ректором института профессором Х.Алимовой и председателем схода граждан махалли С.Юсупходжаевым, исполнился год. Стороны подвели первые итоги совместной работы и констатировали: условия соглашения соблюдаются и приносят желаемые результаты.

Вот что рассказал сардор махалли **Бахтияр ИСКАНДАРОВ,** отвечающий за развитие физкультуры и спорта среди детей, соблюдение общественного порядка:

— Как и было обещано, спортклуб института «Ешлик» три раза в неделю в определенные дни и часы предоставляет в распоряжение махаллинских детей, подростков и юношей зимние и летние площадки. Здесь раздолье футболистам, этим видом спорта у нас регулярно занимаются около 150 детей. Тренировки проводят представители вуза. Занятия по футболу, например, ведет преподаватель физкультуры Б.Искандаров, занятия по национальной борьбе кураш — Ю.Ли, за таэквандо отвечает специалист Д.Мирбобоев.

По этим и другим видам спорта, как записано в договоре, проводятся соревнования между учащимися академического лицея при институте и махаллинскими командами. Они привлекают множество зрителей. Важно сказать, что институт обеспечил регулярно занимающихся спортом ребят формой.

Соблюдает свои обязательства и махалля. Она ведет широкую пропагандистскую, разъяснительную и организаторскую работу среди взрослых и малышей махалли, чтобы они шире пользовались благоприятными возможностями для занятий спортом, созданными институтом.

Деловая совместная работа дает результаты. «Ракат» вошел в число лучших махаллей столицы по развитию детского спорта. Достаточно сказать, что здешняя футбольная команда завоевала в прошлом году звание чемпиона Ташкента. Успешно выступают махаллинцы и в соревнованиях по другим видам спорта.

Икрам АХМЕТОВ

ПРОШЛИ БЕЗ ЭКЗАМЕНОВ

В Гулистанском спорткомплексе «Алпомыш» прошло первенство республики среди юношей по гандболу.

В результате упорной борьбы победителями стали юные столичные гандболисты. Второе место заняли хозяева турнира, третьими стали юноши из Сурхандарьи.

У чемпионата, а команды были укомплектованы в основном из числа выпускников общеобразовательных школ, была и своя отличительная особенность. Победители — гандболисты из столицы страны получили право без экзаменов стать студентами Узбекского государственного института физической культуры и других вузов, где есть факультеты физвоспитания.

МАСТЕР КОЖАНОЙ ПЕРЧАТКИ

Известный профессиональный боксер Фархад Бакиров 25 мая провел свой очередной бой в Токийском спортивном комплексе «Korakuen Hall».

Наш соотечественник в рейтинговом бою вышел на ринг против представителя Таиланда Петчубола Ситсопа.

Бой начался при преимуществе узбекского мастера кожаной перчатки. Фархаду Бакирову удалось нанести несколько точных и сильных ударов сопернику. Не выдержав его натиска, уже в третьем раунде Петчубол Ситсопа оказался на полу. В результате одержана досрочная победа.

Фархад Бакиров будет вести подготовку к выступлениям на профессиональном ринге в Японии. До сегодняшнего дня наш спортсмен провел двадцать боев на профессиональном ринге, в девятнадцати из них одержал победу. Тринадцать раз он добивался досрочных побед над соперниками и в одном бою была зафиксирована ничья.

СПОР ГРАЦИЙ

Около ста гимнастов приняли участие в чемпионате Узбекистана по художественной гимнастике.

Чемпионкой страны в личном первенстве по многоборью стала столичная гимнастка Олеся Ашаева. Серебряной медали удостоена спортсменка из Навоийской области Анастасия Берестецкая. Еще две представительницы Ташкента — Маргарита Алимова и Екатерина Бабина получили бронзовые награды.

Первое место в общекомандном зачете заняли хозяева соревнований.

ПАПА, МАМА, Я — СПОРТИВНАЯ СЕМЬЯ

По инициативе областных общественных организаций в Бухаре прошли семейные спортивные соревнования. В них приняли участие 150 человек.

Семейные команды из Каракуля стали первыми по легкой атлетике, пешкунцы отличились в шашках, а спортсмены города Бухары оказались лучшими в соревнованиях по волейболу.

Подборка подготовлена по материалам корреспондентов УзА и газеты «Голос Узбекистана»

1 июня — Международный день защиты детей

НЕДЕЛЯ ДОБРОТЫ И МИЛОСЕРДИЯ

В связи с Международным днем защиты детей 24-30 мая в стране под девизом «Любовь и внимание каждому ребенку» будет проведена Неделя доброты и милосердия.

В целях оказания социальной помощи детям-инвалидам в ходе мероприятия намечается организация благотворительной работы, интересных мероприятий в кругу воспитанников домов милосердия и специальных школ-интернатов.

— В рамках Недели планируется проведение в городах и районах различных смотров-конкурсов, — сказал исполнительный директор Каракалпакского отделения Республиканского детского фонда **Джанар ТАНГИРБЕРГАНОВ.** — Среди воспитанников детских садов будут проводиться спортивные состязания, среди учащихся специальных школ-интернатов — конкурс рисунка на асфальте. А в Краеведческом музее Каракалпакстана 24-26 мая организована детская творческая выставка на тему «Люблю тебя, мой край родной».

А.АРТЫКБАЕВ (УзА)

Погода

МАЙ ПЕРЕДАЕТ ЭСТАФЕТУ...

Именно так. И никто не сможет опровергнуть непреложной истины, что май завершает череду весенних месяцев, а июнь открывает благословенное летнее время.

Так каким же он был, самый влюбчивый и шаловливый месяц май? И какая погода ожидает нас на пороге лета?

Эти вопросы мы по традиции адресовали нашему постоянному информатору по делам «небесной канцелярии», главному синоптику Главгидромета **И.ЗАЙЦЕВОЙ.**

— Если давать общую характеристику нынешнему маю, — говорит Ирина Борисовна, — то он, по степени своего непостоянства, продолжал линию поведения своих предшественников — марта и апреля. За примерами далеко ходить не надо. Достаточно вспомнить и жару под сорок градусов, и прохладу, когда столбик термометра опускался до апрельских отметок, и дожди, и грозы. А порывы ветра, которые можно без преувеличения сравнить с ураганными? Все это было, и все мы были свидетелями этих майских капризов.

Если же с эмоциональных высот спуститься к объективной статистике, то по температурным параметрам нынешний май оказался выше нормы за счет очень теплой второй декады. А 14-15 мая температура воздуха в Ташкенте достигла отметки 38,6 градуса, что превысило ее абсолютный максимум для этих дней.

Если же брать сравнительные данные за последнее десятилетие, то майские дни 2002 и 2003 года были весьма холодными и влажными, а в 2000 и 2001 годах, наоборот, теплыми и очень сухими. Что же касается нынешнего мая, то по количеству выпавших осадков в разные его периоды наблюдался довольно значительный разброс, хотя по большей части территории республики их выпало близко к норме, или чуть ниже нормы.

Понимаю, что читателей газеты в данный момент больше всего интересует не то, что уже прошло, а то что будет. Учитывая, что Главгидромет дает прогноз на ближайшую пятидневку, могу сказать, что 29-31 мая в горных и предгорных районах ожидается неустойчивая погода, кратковременные дожди и грозы, местами возможно выпадение града. По остальной территории республики в последние дни мая и 1-2 июня — без осадков. Температура 29-30 мая ночью — 11-16 градусов тепла, днём — 23-28 градусов. 31 мая, 1 и 2 июня — повышение дневной температуры до 32-37 градусов.

Владимир ЧЕБОТИН

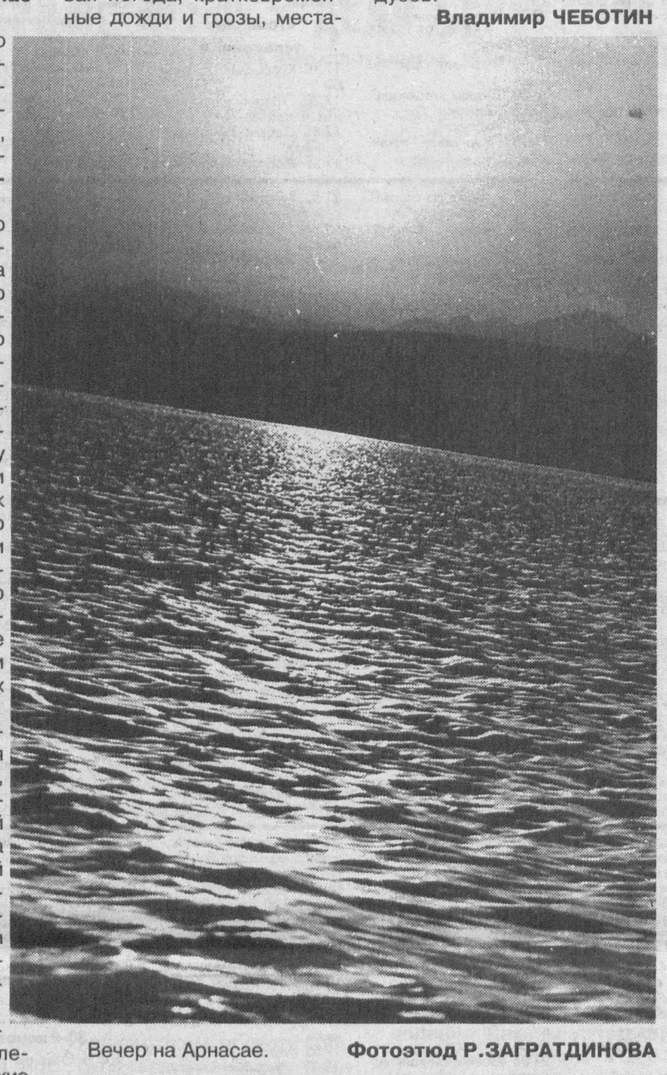

Вечер на Арнасае. **Фотоэтюд Р.ЗАГРАТДИНОВА**

Главный редактор Сафар ОСТАНОВ

Редколлегия:
Абдулла ОРИПОВ
Аслиддин РУСТАМОВ
Азимжон АЮПОВ
Азиз НАСИРОВ
Ашур КАДИРОВ
Бобир АЛИМОВ
Хабиб САГДУЛЛА
Норбобо ШАКАРОВ
(Первый заместитель главного редактора)
Алимкул СУЛТАНОВ
(Заместитель главного редактора)
Андрей ОРЛОВ
(Заместитель главного редактора — «Голос Узбекистана»)
Намаз САГДУЛЛАЕВ
Тулепберген КАИПБЕРГЕНОВ
Абдугани МАМАСАДЫКОВ
(Ответственный секретарь — «Узбекистон овози»)

ГОЛОС УЗБЕКИСТАНА

УЗБЕКИСТОН ОВОЗИ

Учредитель: Центральный Совет Народно-демократической партии Узбекистана. Адрес редакции: 700000, г. Ташкент, ул. Матбуотчилар, 32. Наши телефоны: 133-54-55, 136-26-70.

Газета зарегистрирована в Узбекском агентстве по печати и информации. Регистрационный № 009. Объём — 2 печ.л. Способ печати — офсетный, формат А2. Заказ Г-610. Тираж 3123

Отпечатано в типографии Издательско-полиграфической акционерной компании «Шарк», адрес предприятия: ул. Буюк Турон, д. 41.

Газета «Голос Узбекистана» набрана и сверстана на компьютерной базе редакции

Время подписания в печать по графику — 21.00
Номер подписан в 19.00

Кроссворд

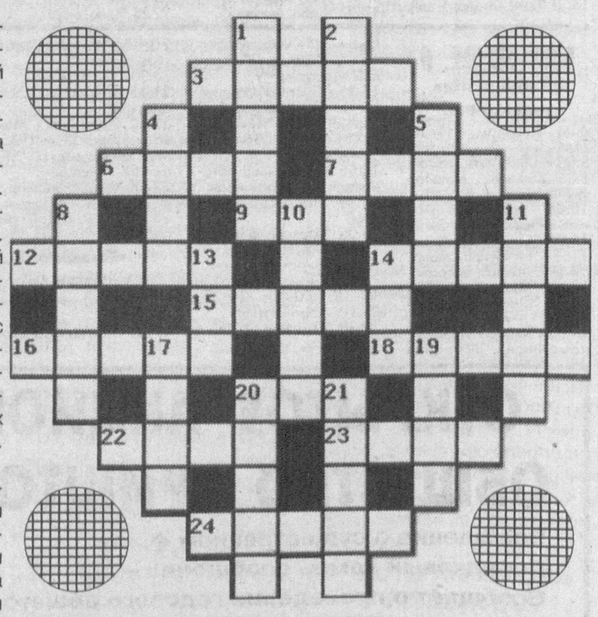

ПО ГОРИЗОНТАЛИ: 3. Улица, не имеющая проезда. 6. Воинская часть. 7. Определенный промежуток времени. 9. Юридическое средство защиты нарушенного, оспариваемого права или охраняемого законом интереса. 12. Спортивная игра в мяч. 14. У первобытных народов: обожествляемое явление природы. 15. Старинный русский народный щипковый инструмент. 16. Густая сплошная масса из какого-нибудь вещества, смешанного с жидкостью. 18. Резкое увеличение быстроты движения. 20. Портовое сооружение. 22. Музыкальное произведение для трех голосов. 23. Время суток. 24. Время уборки трав в России.

ПО ВЕРТИКАЛИ: 1. Промежуток времени. 2. Павильон для мелкой торговли. 4. Стихотворение Маяковского. 5. Спортивная командная игра в мяч верхом на лошадях. 8. Несвязная, неясная речь. 10. Неперебродивший отвар крахмальных и сахаристых веществ, из которого изготовляют пиво. 11. Вид общественного транспорта. 13. Угнетающая, порабощающая сила. 14. Род вечнозеленых хвойных деревьев и кустарников. 17. Кондитерское изделие. 19. Портовое сооружение. 20. Ровно смотанные нитки, пряжа, проволока. 21. Народная картинка, изображение с подписью.

Ответы на кроссворд, опубликованный 21 мая

ПО ГОРИЗОНТАЛИ: 2. Ротмистр. 7. Лето. 8. Ирис. 9. Курс. 10. Белок. 12. Полип. 14. Рококо. 16. Око. 20. Обет. 22. Рулет. 23. Кросс. 24. Горе. 25. Поп. 27. Микроб. 30. Испуг. 32. Курок. 34. Степ. 36. Муму. 37. Обои. 38. Прокурор.

ПО ВЕРТИКАЛИ: 1. Желе. 2. Ротор. 3. Тик. 4. Игрок. 5. Ритор. 6. Типи. 10. Брокколи. 11. Колосс. 13. Поступок. 15. Олег. 17. Окот. 18. Брелок. 19. Клоп. 21. Толк. 26. Тулуп. 28. Исток. 29. Бугор. 31. Стул. 33. Окоп. 35. Пир.

Гороскоп на июнь

НА ПОРОГЕ ЛЕТА

Наступающий месяц потребует от каждого особой отдачи: хотите достичь успеха — приложите усилия. Много радости доставят дети, если вы отдадите им достаточно времени и терпения. Кто не поскупится на моральные и материальные затраты, тот сделает самый надежный вклад в собственное будущее. И, конечно же, обдумывая предстоящие действия, старайтесь принимать разумные и взвешенные решения. Тогда все у вас получится.

К неблагоприятным дням астрологи относят 1, 2, 3, 7, 17 и 25 июня.

Зато вам может повезти 5, 9, 11, 13, 16 и 19 июня.

БЛИЗНЕЦЫ. Конец мая чреват эмоциональными расстройствами, поэтому постарайтесь отнестись к жизни философски. Тем более что первая декада июня сложится более удачно, и вы ощутите себя вполне уверенно. А вот в конце месяца не особо доверяйте многообещающим предложениям — посулы могут и не сбыться.

РАК. Высока возможность получить травму — будьте осторожнее. Первая неделя июня обещает быть нелегкой. Во второй декаде возможны денежные потери, поэтому не увлекайтесь заманчивыми деловыми предложениями и знайте, что время успехов и побед уже не за горами.

ЛЕВ. Начало июня принесет много радостей. Вы определитесь с целями и задачами. Прилив сил и хорошее настроение станут вашими постоянными спутниками, а к середине июня исполнятся многие сокровенные желания. Конец же периода ознаменуется долгожданной покупкой.

ДЕВА. В первые дни июня ситуация значительно улучшится. Поддержка и внимание со стороны близких и коллег, а также перспективные деловые предложения вам обеспечены. После 10 июня и вплоть до конца периода многие вещи предстанут в ином свете, вы откроете в себе новые способности и таланты.

ВЕСЫ. Первые дни июня принесут решение многих пробем, а после 5 числа вы с легкостью реализуете свои творческие планы. До конца второй декады июня могут возродиться прежние романтические увлечения, а самосовершенствование станет вашей главной задачей.

СКОРПИОН. Первые дни июня послужат трамплином для многих жизненных свершений, а в конце месяца возникнут прекрасные шансы для реализации упущенных ранее возможностей. Однако берегитесь в эти дни лишних соблазнов и постарайтесь удержаться от неоправданных денежных трат.

СТРЕЛЕЦ. В начале июня придется изыскать внутренние резервы, но ваши интеллектуальные и творческие способности помогут справиться со всеми трудностями. Укрепятся деловые и партнерские отношения, обнаружатся старые пропажи, наладится атмосфера в семье.

КОЗЕРОГ. В начале июня обстановка уюта и добра вокруг вас восстановится, и вы с головой погрузитесь в весьма кропотливую работу. Во второй декаде июня вы с удивлением обнаружите в себе новые таланты и организационные способности. А затем надо подумать и об отдыхе.

ВОДОЛЕЙ. После 5 июня жизнь станет более спокойной и предсказуемой. Родственники окажут вам неоценимую услугу, а любая созидательная деятельность принесет не только материальные плоды, но и другие приятные неожиданности. В середине месяца можете смело рассчитывать на увлекательные поездки и приятные встречи.

РЫБЫ. Первая декада июня не внесет особой ясности в ваши планы, зато вы преуспеете в делах, требующих изобретательности и пространственного мышления. Родные и близкие поддержат ваши инициативы, но ближе к 21 июня вы ощутите потребность в уединении и чтении философской литературы.

ОВЕН. В начале июня трудности возрастут, их преодоление потребует большой самоотдачи. А вот после 10 числа фортуна снова окажется на вашей стороне, и вы сможете рассчитывать на хорошие творческие и финансовые перспективы. Да и порадоваться успехам родных и близких найдется немало поводов.

ТЕЛЕЦ. Достанет всевозможных проблем на первой неделе июня. А вот начало второй декады принесет приятные изменения. Финансовое положение выправится, проблемы благополучно разрешатся, и впереди вас будут ждать новые знакомства и отдых.

С миру по шутке

— У моей жены сегодня день рождения, а я даже не решил, что ей подарить.

— А ты приди домой трезвым.

— Думаешь? Вообще-то дата не круглая...

***

Стюардесса: «Ну, что вы раскричались, что разнервничались! Подумаешь, тряхануло три раза. Обыкновенная воздушная яма, турбулентная зона. С кем не бывает. Ну, все, все, успокаиваемся... Все хорошо? Ну, и ладненько... Пойду теперь пассажиров успокою».

***

Оценки студентов: ОТЛ — обманул товарища лектора, ХОР — хотел обмануть — разоблачили, УД — удалось договориться, НЕУД — не удалось договориться.

***

Муж недовольным тоном жене:

— Почему брюки поглажены наполовину?

— А сколько тебя еще просить удлинить провод у утюга?

— Ладно, у тебя есть пять минут, чтобы заинтересовать меня.

Хозяйке на заметку

ТОТ НЕ ЗНАЕТ НАСЛАЖДЕНЬЯ

...кто картошки не едал! — Все, кто постарше, наверняка вспомнили эту незатейливую песенку. Между прочим, сейчас самое время вспомнить детство, а заодно побаловать собственных детей и внуков. Разводить костер для этого не потребуется. Все можно сделать комфортнее и гигиеничнее в условиях современной квартиры.

КАРТОФЕЛЬ С КОРОЧКОЙ

Итак, выбираем клубни молодого картофеля, не слишком крупные, ровные, среднего размера. Тщательно моем и очищаем от тонкой кожицы, желательно не срезая, а просто сдирая ее.

Каждую картофелину смазываем слегка растительным маслом, укладываем все вместе на сухой противень, включаем духовку на половину мощности и ставим противень в самый низ.

За время, пока картофель печется, каждую картофелину надо повернуть 2-3 раза, чтобы зарумянилась со всех сторон. На это уйдет минут 15-20. Показателем готовности послужит красивая румяная корочка и то, чта картошка становится мягкой, легко прогибается при нажатии тупым краем ножа.

Разрезав пополам и слегка присолив дымящуюся середину, убедитесь, что она уже хороша. И решите, стоит ли добавлять что-нибудь еще. Добавлять можно что угодно: от сливочного масла и обычной простокваши до зеленого салата и специального соуса.

Салат создается «по вдохновению» из подручных продуктов, главное, чтоб заправка его была острой: из растительного масла и столового уксуса, взбитых с черным перцем и зубчиком тертого чеснока. А специальный соус делается из майонеза пополам со сметаной с добавлением большого количества укропа, тертого зубчика чеснока и нескольких измельченных в ступке грецких орехов.

Впрочем, не исключено что у вас найдется свой «фирменный» вариант приправы. Повторим, основа-то уже хороша. Годится и для семейного ужина, и для дружеской пирушки, и для «царского» приема. Пойдет на «ура», только в этом, последнем случае надо каждую картофелинку, предварительно надрезав, выложить на отдельный листик салата, чтобы ее можно было взять не пачкая пальцев и съесть вместе с «посудой».

Секреты кулинара

- Кетчуп будет лучше вытекать из бутылки, если вначале опустить до самого дна бутылки соломку для коктейлей. Это откроет доступ воздуху, который облегчит вытекание соуса.
- Томатная паста, к сожалению, очень быстро портится в холодильнике, что доставляет неприятности многим хозяйкам. Хранить длительное время ее можно в морозильной камере.
- Если масло приобрело неприятный запах, то лучше его перетопить. При этом положите в кастрюлю кусочек хлеба и оставьте его там до тех пор, пока он не станет золотистого цвета. Хлеб впитает в себя неприятный запах.
- Молодой зеленый горошек сохранит свой цвет, если при варке положить его в кипящую воду без соли.
- Котлеты из рубленного мяса получаются пышными и при этом не разваливаются, если при вымешивании фарша добавить чашку минеральной воды.
- Мясной фарш будет сочным, если его вымешивать с очень холодной водой и маслом.
- Майонез можно заменить сметаной, смешанной с растертым желтком круто сваренного яйца и чайной ложкой горчицы.