БИБЛИОТЕКА ... при ЦК КП Узбекистана

Пролетарии всех стран, соединяйтесь!

ПРАВДА ВОСТОКА

ГАЗЕТА ИЗДАЕТСЯ СО 2 АПРЕЛЯ 1917 ГОДА.

ОРГАН ЦК КОМПАРТИИ УЗБЕКИСТАНА И ВЕРХОВНОГО СОВЕТА УЗБЕКСКОЙ ССР

Выходит 300 раз в году ● №269–270 (22435–22436) ● Воскресенье, 25 ноября 1990 года ● Цена 4 коп.

О проекте нового Союзного договора

Президент СССР М. С. Горбачев направил Верховным Советам союзных республик, Верховным Советам автономных республик, Советам народных депутатов автономных областей и автономных округов проект нового Союзного договора.

Проект представлен Верховному Совету СССР.

Документ подготовлен в итоге консультаций с представителями республик и обсуждения на Совете Федерации, с учетом предложений научных учреждений, трудовых коллективов, общественных организаций и граждан.

(Проект Союзного договора публикуется на 3-й стр.)

Какой быть «Правде Востока» в 1991 году

Нужно ли изобретать порох?

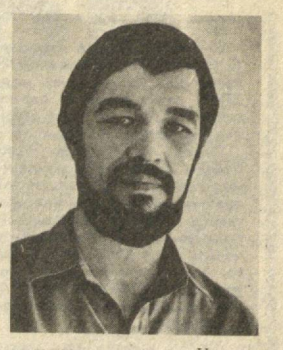

Продолжаем цикл публикаций о том, какой мы видим нашу с тобой, дорогой читатель, газету в ближайшем будущем. Творческими планами и размышлениями делятся ведущие журналисты «Правды Востока». Сразу скажем: свои слова и позиции мы отнюдь не считаем затвердевшей истиной. Мы — ищем, сомневаемся, спорим. И хотим услышать твой отклик, твои оценки и предложения. Приглашаем к разговору — доверительному и серьезному.

В ПИОНЕРЛАГЕРЕ — прощальный костер. Мой выход. Вожатая торопливо поправляет на мне красный галстук, синие шорты и белые гольфы и подталкивает к сцене. И вот я уже выкрикиваю дребезжащим от волнения голосом:

Родина, Республика,
Отчизна!
Выпало мне счастье
здесь родиться!
И вдыхать родную
благодать!
Мало родиной такой
гордиться!
Мало за нее и жизнь
отдать!

...Четверть века прошло, а помню эти строки. В них, бесхитростных, заключена вся мораль тоталитарного государства, называющего себя родиной. Человек изначально должен ему все. Даже жизнь отдать — и то мало. Требовать же не смеет ничего — счастье здесь родиться ему уже выпало.

Перестройка — это и есть попытка восстановить справедливое равновесие в затертой формуле «Человек — обществу, общество — человеку». Государство много задолжало каждому из нас, и настало время погашать долги. Наша газета намерена и дальше самым активным образом содействовать этому.

Мы слишком долго и слишком нудно твердили читателю о его обязанностях. Непомерно большое место в газете занимали рассказы о производственных достижениях и проблемах, призывы лучше работать, экономить, соблюдать дисциплину, своевременно проводить агротехнические мероприятия и так далее.

Не скажу, что всего этого совсем не нужно. Однако думается, что по мере укрепления новых, нормальных производственных отношений наших увещаний потребуется значительно меньше. Газета же переносит центр тяжести на разговор о правах человека.

Как это нам видится?

Во-первых, «Правда Востока» внимательно следит за становлением всех институтов правового государства. Читатели могли увидеть это по многочисленным публикациям о ходе первой в истории республики по-настоящему избирательной кампании. В ней, как и во всяком новом деле, было много ошибок, недостатков, были и злоупотребления, и подтасовки. Газета не обходила эти факты стороной, хотя — видит Бог — каждое критическое выступление вызывало тяжбы и нервотрепку.

В качестве парламентского корреспондента «Правды Востока» мне довелось освещать работу нового Верховного Совета республики с его рождения. Мы — пока в порядке эксперимента — пытались наряду с официальными отчетами о парламентских сессиях давать собственные, окрашенные личной позицией журналиста. Теперь такая форма будет главной.

Парламенты Союза и республики усердно трудятся, создавая нормативную базу реформ. «Правда Востока» постоянно обозначает свою позицию по отношению к важнейшим законопроектам, выносимым на общественное обсуждение. Со скромной гордостью отмечаем, что в докладе на последней сессии, посвященном документу о собственности, прозвучали ссылки на целый ряд наших публикаций. Некоторые из них Верховный Совет признал верными, учел при доработке проекта, с другими — не согласился. Что ж, дискуссия — дело нормальное. Тем более когда речь идет о законах судьбоносного характера.

Сколько уж раз в нашей истории с ликованием вздымалось знамя «Вся власть — Советам!» И столько же раз стыдливо упрятывалось в угол. А между тем сам этот ныне опять модный лозунг в корне неверен. Никому нельзя давать всей власти. И неограниченная диктатура Совета ничуть не привлекательнее диктатуры полковников, царя или партии, что иллюстрируют сообщения из Западной Украины, Прибалтики и Молдовы.

Здесь не надо выдумывать пороха. В мире давно существует разделение власти на законодательную, исполнительную и судебную. Верховный Совет сначала создал впервые в стране, а затем укрепил передачей Кабинета министров президентскую форму исполнительно-распорядительной власти. Жизнь показывает: это правильно. В республике стало больше безопасности и порядка, вопросы решаются оперативнее.

Вместе с тем парламент делегировал сюда и ряд законодательных функций, и вот это вызывает некоторые сомнения, правда, пока теоретического характера.

Что касается судебной власти, то здесь дела значительно хуже. Суды, адвокатура, нотариат и прочие юридические учреждения прозябают в нищете, испытывают такой дефицит кадров и материальных ресурсов, что говорить об их самостоятельности и независимости от местных исполнительных органов не приходится. Так же, как и о качественной правовой защите людей. В одной из публикаций мы приводили цифру: адвокатов на душу населения у нас в республике в шестнадцать раз меньше, чем в США. Словом, «Правда Востока» значительно увеличивает поток публикаций по проблемам юстиции, правозащиты.

Кроме того, регулярными станут сообщения о деятельности милиции, прокуратуры, органов госбезопасности. Мы не намерены скрывать от читателя никакой информации, касающейся преступности и борьбы с ней. Исходим из принципа: граждане должны иметь полную картину того, как обеспечивается их безопасность. И делать соответствующие выводы.

О власти в стране люди судят по власти в районе или кишлаке. Если здесь процветают бюрократия и беспомощность, самый лучший парламент не убедит в том, что общество идет правильным курсом. Недавно принят закон о местном самоуправлении и местных Советах. Им даны значительно большие, чем раньше, полномочия. Как распорядятся ими — за этим наша газета обещает пристально следить. Вообще, нас очень интересует проблема муниципальных служб. Города и села выглядят — да так и есть — бесхозными. Нужно создавать институты мудрого и хозяйственного управления территориями. Этот блок вопросов редакция берет под особый контроль.

И, конечно, нуждается в постоянном общественном внимании такая больная тема, как здравоохранение, защита материнства и детства. Излишне описывать состояние этой сферы, по которой, кстати говоря, можно безошибочно судить о состоянии общества в целом. Да, в последнее время резко увеличены ассигнования в медицину, приняты важные документы и программы улучшения. Но они — эти улучшения — почему-то почти незаметны. Почему же? Может быть, дело в негодной системе управления отраслью, пораженной показухой, валовыми показателями, некомпетентностью? Может быть, следует еще раз вдуматься в понятие бесплатности медицины? Или обратиться к опыту развитых стран и вводить страховое здравоохранение на фоне развитого соцобеспечения слабозащищенных слоев? Есть о чем поговорить на страницах газеты и со специалистами, и с пациентами, коими все мы являемся.

Полгода назад мы ввели новую рубрику «Социальное обозрение». Сегодня уже нетерпима приблизительность наших знаний о самих себе, о состоянии общества. Требуется точная, оперативная и непрерывная информация о том, как живет республика, все социальные слои, о реакции общества на те или иные события и процессы. И снова — взглянем на окружающий мир. Там этими проблемами заняты многочисленные государственные и частные фирмы, газеты, телекомпании. Отношение людей к конфликту на Ближнем Востоке, например, в США вычисляется ежедневно до десятых долей процента. А это помогает политикам избегать рискованных решений.

У нас же социология долго была в загоне. Ведь руководство лучше своего народа знало, что ему, народу, хорошо и что плохо. Теперь — вынуждены опять плестись в хвосте у цивилизованного мира. Словом, пока у нашей газеты нет собственной социологической службы, мы знакомим читателя с теми обследованиями, которые проводят пока немногочисленные группы специалистов, ученых.

...Не хватило бы и всего номера газеты, чтобы обстоятельно рассказать о планах и идеях отдела. Достало бы сил и вашей, дорогие читатели и авторы, помощи, чтобы поднять их. Но есть одна сверхтема, которой мы просто обязаны пронизать каждую страницу «Правды Востока». Это — тема интернационального согласия и мира. Сейчас нет ничего важнее. Перефразируя известное высказывание, мы заявляем: газета должна служить смягчению нравов.

И. ХИСАМОВ.
Заведующий отделом советского строительства «Правды Востока».

ПАНОРАМА «ПВ» — ФАКТЫ, СОБЫТИЯ, КОММЕНТАРИИ

Для рабочего другой партии не надо

Если приедете в Хорезм, обязательно осмотрите в Хиве обиталище хивинских ханов, а потом поезжайте к сельчанам в любой колхоз. И вы увидите, что так называемые ханские дворцы, несмотря на некоторую помпезность, рядом с современным домом колхозника по условиям быта не что иное как жалкие лачуги. Лучше хана живет сейчас большинство хорезмцев. И все понимают, что великие перемены на хорезмскую землю принесли Октябрь, партия, Советская власть. Это маленькое предисловие совершенно необходимо для правильного восприятия следующих строк.

Рабочему ханкинского хлопкозавода Максуду Искандарову в торжественной обстановке вручили партийный билет. Когда его спросили, почему он решил связать свою судьбу с партией в столь трудное для нее время, он ответил:

— Для рабочего другой партии не надо. Я верю, что она сможет укрепить свой авторитет. Лучший пример для меня — мои товарищи по работе, принципиальные, честные. Если такие люди в партии — значит она будет крепкой.

В Ханкинской районной парторганизации вдвое возросприем в партию, в Багатском — втрое, а всего в Хорезме с начала года партийные ряды увеличились на 1289 человек. Это рабочие, колхозники, представители интеллигенции. За такой же период прошлого года в партию было принято на 480 человек меньше.

Есть и потери. С начала года партийная организация лишилась 84 членов. 28 из них выбыли по собственному желанию. Остальные 56 исключены парторганизациями за несоответствие требованиям Устава КПСС.

С. ЦИКАНОВА.
Инструктор Хорезмского обкома партии.

«Молния-1» в полете

Сообщение ТАСС

23 ноября 1990 года в Советском Союзе осуществлен запуск очередного спутника связи «Молния-1». Спутник предназначен для обеспечения эксплуатации системы дальней телефонно-телеграфной радиосвязи, а также передачи программ Центрального телевидения СССР на пункты сети «Орбита».

Спутник выведен ракетой-носителем «Молния» на высокоэллиптическую орбиту с апогеем 40593 километра в северном полушарии и перигеем 654 километра в южном полушарии. Период обращения спутника 12 часов 15 минут, наклонение орбиты 62,9 градуса.

Сеансы связи через спутник «Молния-1» будут проводиться в соответствии с намеченной программой.

ТУРИСТЫ ИЛИ ТОВАРООБМЕНЩИКИ!

БЕЛОРУССКАЯ ССР. Варшавский мост в Бресте — центральные ворота из СССР в Европу. Все здания и сооружения пограничной и таможенной службы здесь были рассчитаны на определенный пассажиропоток. Сегодня он увеличился в десятки раз, а вместо подлинных туристов через границу едут в основном «товарообменщики». Так здесь называют тех, кто везет с собой один товар, а возвращается с другим. На такие незаконные действия людей толкает минимальный валютный обмен, пустые полки наших магазинов. Соответствующим службам приходится ужесточать контроль, прибегать к мерам иного характера.

Недавно на Варшавском мосту открыт скупочный пункт Брестского горпромторга. Около тридцати работников торговли ведут прием товара, который при пересечении границы оказался «лишним». Слишком запасливым от него предлагают освободиться, выплачивая деньги по государственным ценам. После этого дефицит реализуется через торговую сеть города.

Помогают таможенникам рабочие контролеры, их наряды дежурят в каждой смене.

Кроме «мелочей», на Варшавском мосту фиксируются и большие партии контрабанды, изымаются оружие и баллончики со слезоточивым газом. Чтобы работа таможенной службы была эффективнее, необходимо принятие дополнительных мер.

НА СНИМКЕ: какой только товар не пытаются провезти через Варшавский мост в Бресте.

Фото Э. КОБЯКА. (Фотохроника ТАСС).

Развивать дружеские связи

В Узбекистан с официальным визитом прибыла правительственная делегация Синьцзян-Уйгурского автономного района КНР. Ее возглавляет председатель народного правительства СУАР КНР Т. Даваамет.

В Ташкентском аэропорту в честь высоких гостей были подняты государственные флаги КНР и Узбекской ССР.

24 ноября членов делегации принял Президент Узбекской ССР И. А. Каримов.

Гости были подробно ознакомлены с ходом перестройки в Узбекистане, перспективами развития экономики республики в новых условиях. Подчеркивалось важное значение для ускорения этого процесса роста экономического и торгового сотрудничества с зарубежными странами. Открывает новые перспективы укрепление и расширение исторически сложившихся многосторонних связей между Узбекистаном и СУАР. Опыт Китайской Народной Республики по развитию малых предприятий, особенно в сельскохозяйственном производстве, может быть очень полезным для Узбекистана.

С обеих сторон было выражено стремление развивать добрососедские отношения на основе дружбы и взаимной выгоды.

В беседе приняли участие вице-президент Узбекской ССР Ш. Р. Мирсаидов, первый заместитель Председателя Кабинета министров при Президенте Узбекской ССР И. Х. Джурабеков, заместитель Председателя Кабинета министров У. К. Исмаилов, член Президентского совета Узбекской ССР, министр иностранных дел республики С. А. Азимов, председатель Государственного комитета по внешней торговле и зарубежным связям Узбекской ССР А. С. Махмудов.

В этот же день состоялись переговоры в Кабинете министров при Президенте Узбекской ССР. В ходе переговоров был обсужден широкий круг вопросов, представляющих взаимный интерес.

Гости ознакомились с достопримечательностями Ташкента.

(УзТАГ).

НА СНИМКЕ: во время встречи.
Фото Ф. КУРБАНБАЕВА, В. МИЛЕНЬКОГО (УзТАГ).

Лучше знать соседей

С соседями из Чарджоуской области завязали дружбу жители Нишанского района Кашкадарьинской области. И пригласили их в гости. Для друзей в двух музыкальных школах состоялись концерты. Программу из национальных песен и танцев показал ансамбль «Нишони». А в местном парке была заложена аллея Дружбы.

В Нишанском районе проживают представители 48 национальностей. Фольклор многих из этих народов нашел отражение в праздничном представлении, участие в котором приняли и гости. Такие встречи решено проводить регулярно.

Акция милосердия

После выступления с концертами в Самарканде заслуженная артистка Узбекской ССР Насиба Абдуллаева решила пять тысяч рублей заработанного на них гонорара передать в фонд милосердия города. Известен и конкретный адрес этих средств — они пойдут на материальную помощь одиноким и малообеспеченным жителям Багишамальского района.

Известная певица не впервые делает крупные взносы в фонд милосердия. В прошлом году она уже перечислила на благотворительные цели свыше десяти тысяч рублей.

(УзТАГ).

ТОЛЬКО ФАКТ

Потребовали отставки

Выразили недоверие — таков итог встреч с избирателями народного депутата СССР, бывшего первого секретаря Сырдарьинского обкома КП Узбекистана, а ныне работника аппарата ЦК КПСС А. Ф. Клепикова, которые состоялись в Джизаке и Джизакском районе. Избиратели потребовали от депутата отчитаться о том, как исполняются их наказы, но ничего конкретного не услышали.

Встречи деловыми не назовешь. А. Ф. Клепиков информировал собравшихся об обстановке в Союзе, рассказывал о той борьбе, которую ведет КПСС с деструктивными силами. И почти ничего — о депутатской работе. Вот почему, скажем, избиратель Ш. Абдуллаев был категоричен: «Для А. Ф. Клепикова депутатские полномочия стали непосильными. Советую ему отказаться от них».

Не зарастет тропа?

В Джизаке, на главной улице города, носящей имя В. И. Ленина, к искусственному холму у высотной гостиницы «Узбекистан», вновь, как и несколько лет назад, потянулись жители областного центра и его гости.

Тут, в живописном сквере, в начале нынешнего десятилетия был установлен бюст уроженцу здешних мест дважды Герою Социалистического Труда, бывшему первому секретарю ЦК Компартии Узбекистана Ш. Рашидову. Три года назад по решению Политбюро ЦК КПСС бюст был снят. А на днях на месте прежнего постамента появился сваренный из металлического уголка прямоугольный каркас, напоминающий надгробие. Его обернули кумачовым полотном и установили на нем портрет Ш. Рашидова, выполненный мастерами-мебельщиками на деревянном полотне. Местные руководители сообщили, что эту акцию совершили по собственной инициативе молодые жители совхоза, где родился бывший руководитель республики.

К. ИСЛАМОВ.

Реплика

Господа ташкентцы

«Ничто так не прихотливо, как Ташкент, твердо решившийся не выходить из безазбучности и в то же время порастлившийся тонкою примесью цивилизации». В романе «Господа ташкентцы» М. Е. Салтыкова-Щедрина, откуда взята эта цитата, Ташкент — понятие собирательное и отвлеченное, и никакого отношения к нашей славной столице и областному центру не имеет.

И все же что-то заставляет вспомнить великого сатирика, когда читаешь проект программы «стабилизации народного хозяйства Ташкентской области и принципов вхождения в рыночную экономику». Этот объемистый документ, подготовленный в недрах облплана, облфина и где-то еще, занял более половины площади номеров газет «Тошкент хакикати» и «Ташкентская правда» за 14 ноября. Читаем:

«Область будет самостоятельно формировать структуру управления народным хозяйством, создавать систему ценообразования, проводить бюджетную, кредитную, собственную аграрную и жилищную политику, определять систему социальных гарантий населению...

В исключительной собственности области находятся земля, ее недра, территориальные воды, растительный и животный мир, культурные и исторические ценности народов, созданный экономический и научно-технический потенциал, основные и страховые фонды, результаты труда и иное имущество, обеспечивающие материальную основу экономической самостоятельности области».

Стоп. Да ведь земля, ее недра и прочее перечисленное является объектом исключительной собственности Узбекской ССР. Это закреплено законом. Так что же, еще одна колонна выходит на всесоюзный парад суверенитетов? И наша сильная исполнительно - распорядительная власть, о которой мы все в республике столько хлопотали, дает распространиться административно - территориальному сюрреализму, уже парализовавшему матушку Москву?

Значит, и мы доживем до исторических решений райсоветов брать дань с самолетов, пролетающих в исключительно собственном и неотъемлемом районном небе? И сторожевые катера будут бороздить территориальные чирчикские воды, бдительно охраняя их от поползновений сырдарьинских рыбаков. И независимый букинский парламент учредит консульства в Парканте и Париже. И вырастут полосатые столбы и таможни на границе Гузара и Камашей.

Все это отнюдь не так смешно и фантастично, как может показаться. В стране такой опыт уже имеется. И обществу самым срочным образом надо вырабатывать иммунитет против делительной заразы, иначе она погубит всех нас.

Чувство меры необходимо не только обычным людям, но и политикам. Друзья, очнитесь: нет народов Ташкентской области! Есть народы Узбекистана, народы СССР, народы мира. А область, извините, это искусственное образование, учрежденное республикой с единственной целью оптимального управления. И нам, жителям ее, не хочется, чтобы вы создавали собственную систему ценообразования и социальные гарантии. Ведь если это так, то, скажем, союзный закон о пенсиях в Ташобласти уже не будет действовать — областной Совет ведь дает другие гарантии, другой закон. Хотя по Конституции он сам отнесен к местным органам самоуправления и не имеет права издавать законодательные акты.

Несолидно также распорядились и культурными, и историческими ценностями народов. Кто же согласится, чтобы их растащили по областям и районам?

Кажется, все ясно. Только вот что хочется сказать. Власть — это когда ее слушаются. Закон — это когда его выполняют. Покушение же на целостность государства — это как раз тот случай, когда должны быть употреблены и власть, и закон. Иначе надо будет признать, что их у нас нет.

Авторам же обсуждаемого документа хочется предложить не уподобляться тому самому реформатору Порфише из тех самых «Господ ташкентцев», который «придет, старый храм разрушит, нового не возведет и, насоривши, исчезнет, чтобы дать место другому реформатору, который также придет, насорит и уйдет».

Х. ИСКАНДЕР.

Уголок подписчика

Только шесть дней!

Практически именно столько, дорогие читатели, осталось у вас, чтобы успеть подписаться на «Правду Востока» и получать ее домой с начала будущего года.

Подписка на центральные издания уже закончилась. Если вы здесь опоздали — не огорчайтесь. Попробуйте выписать «Правду Востока» на квартал, полгода или год — вы убедитесь, что наша газета во многом восполнит вам информацию о событиях в стране и в мире.

Что же касается республиканских проблем, нашей внутренней информации, вашей связи с жизнью Узбекистана через «Правду Востока» — мы сделаем все, чтобы она была оперативной, полезной, повседневно вам нужной.

Впрочем, не будем навязывать своего мнения о нашей газете. Оно убедительнее, когда высказано самими читателями. Процитируем лишь одно письмо, которое член КПСС с 1953 года, ветеран войны и труда из совхоза «Кенес» Чимбайского района Каракалпакии Имамутдин Зайтов так и назвал — «Моя любимая газета»:

«Почти пятьдесят лет я выписываю «Правду Востока». Читал ее в юности на «гражданке», читал во время службы в рядах Советской Армии. Писал в эту газету заметки позже — о сельских врачах и учителях. Считаю, что газета своевременно сообщает о событиях в республике, в ее отдаленных уголках. Узнаю из «Правды Востока» о событиях за рубежом и в стране. Консультации юристов и специалистов народного хозяйства, новости культуры, спорта, конкурсы шахматистов и любителей кроссвордов — все это я получаю, подписываясь на газету. Считаю ее интересной и содержательной. Ранее нас насильно заставляли «выбирать» газеты для подписки. Сейчас, получив свободу в выборе любимых изданий, можно отказаться от многих, когда-то навязываемых. Я так и сделал. И все же, будучи инвалидом с небольшой пенсией, помогая тому детям, которые учатся в вузах, на «Правду Востока» подписался — не могу представить своей жизни без этой газеты».

Далее наш подписчик-ветеран призывает всех жителей республики, молодых и пожилых, подписаться на «Правду Востока», пока еще есть время — до 1 декабря.

Мы не станем цитировать этот призыв. Каждый волен сам решать, на что ему подписываться. И только хотим выразить огромную благодарность всем, кто так высоко ценит наш труд, хотя во многом такая оценка — аванс на будущее. Мы постоянно помним об этом и не подведем тех, кто выпишет «Правду Востока» в нынешних нелегких, практически рыночных условиях подписной кампании.

После такого письма горько становится от другого, кстати, пришедшего тоже из Каракалпакии, из Кунградского района:

«Пришел я подписываться на «Правду Востока», поскольку узнал, что подписка продлена до 1 декабря, а мне сказали, что для этого нет абонементов. Может, я перечислю 17 рублей 40 копеек в редакцию и вы меня подпишите? Мирбай Юсупов. Кунградский район, станция Каракалпакия, п/о Дальний, д. 6, кв. 3».

Большое недоумение вызвало это письмо. Каких не нашлось абонементов, если заполненный абонемент Мирбай Раджапович прислал в редакцию? Что за порядки в п/о Дальний?

Не надо, уважаемый Мирбай Раджапович, нам перечислять деньги. Время еще есть. Недавно попросили руководителей Министерства связи республики, чтобы они заставили виновных найти вас дома и исправить свою ошибку, оформить вам подписку. А вам мы признательны за настойчивую приверженность газете.

Итак, это один из последних наших «Уголков подписчика». Через 6 дней мы узнаем, сколько десятков или сотен тысяч их выбрали в этой подписной кампании нашу газету.

И постараемся никого из своих подписчиков не подвести в их ожиданиях. Хотя бы потому, что, как пишет нам С. Изтелеуов из Тамдынского района, «ваша газета стала любимой у нас. Желаем редакции успехов в новом году».

Спасибо вам. Но скажем сразу — газета станет интереснее только при вашей помощи, при вашем участии.

Наша газета — это прежде всего ваша газета, дорогие подписчики и все читатели «Правды Востока»!

Продолжаем разговор

ЧИСЛОМ ИЛИ УМЕНИЕМ

ДЕЙСТВОВАТЬ СЕГОДНЯ ПАРТИЙНЫМ РАБОТНИКАМ?

20 октября т. г. в нашей газете была опубликована статья С. Ризаева под заголовком «Менять структуры, а не людей». Размышляя о причинах медленной перестройки в самой КПСС, автор статьи — партийный работник, поделился своей точкой зрения по ряду острых проблем, связанных с обновлением кадровой политики партии на современном этапе.

Первые читательские отклики, поступившие в редакцию, беседы наших корреспондентов с коммунистами, работниками партаппарата свидетельствуют о том, что публикация положила начало заинтересованному разговору на страницах газеты. Палитра высказываемых мнений разнообразна: есть примеры полного единомыслия с автором, есть и категорическое неприятие многих положений статьи. Но важнее всего, что затронутая в ней тема стала актуальной не только для самих работников парийных комитетов, но и для рядовых коммунистов, пенсионеров, партийного актива трудовых коллективов.

— Не могу согласиться с основной мыслью автора статьи о том, что менять нужно не людей, а структуры партийных комитетов, — утверждает в своем письме в редакцию наш ташкентский читатель Э. Ибрагимов. — Это половинчатый подход. Ведь в парташпарате и по сей день немало бездарных, серых людей, которые озабочены не столько решением ее острейших проблем, сколько личным обустройством. И как бы не менялись структуры и функции, они будут крепко держаться за свое место, используя связи, приспосабливаясь к новым условиям.

Такого рода «функционеров», — пишет он, — знаю не понаслышке. Тридцатилетний партийный стаж, работа на выборных должностях не раз сталкивали меня с ними. Поэтому твердо убежден: обновляя партию, нужно менять и структуры, и самих людей. Действовать не числом аппарата, а его знаниями, умением активно влиять на ситуацию. В ходе реорганизации, безусловно, необходима и такая мера, как объявление открытого конкурса на замещение вакантной должности работника партийного комитета любого ранга. Только соблюдение принципов выборности и сменяемости кадров, причем не на словах, а на деле, поможет избавиться от балласта в наших рядах.

— Уверен, что сокращение аппарата партии «под проценты» и из соображений экономии средств не даст положительных результатов, — высказал свое мнение парторганизатор Ферганского обкома партии М. Маматов. Здесь нужны взвешенные, обоснованные подходы, умение ясно видеть перспективу. Прежде чем уменьшать свой кадровый состав, партийный комитет должен твердо определить наиболее оптимальный структурный и численный вариант обновленного аппарата, систему его взаимодействия с выборным активом. В этом деле никак нельзя идти на поводу у ситуации и тем более скатываться к формализму и кампанейщине. Достаточно вспомнить предыдущую «реорганизаторскую» практику, которая только ослабила партийное влияние в трудовых коллективах. Встречи со своими коллегами в горкомах, райкомах партии, изучение ситуации на местах убеждают: без всесторонней организаторской и методической помощи партийных работников «первичкам» пока не обойтись.

— Другой вопрос,— подчеркнул М. Маматов, — уровень компетентности «аппаратчиков». Готов поспорить с автором статьи в том, что он должен быть значительно «выше» их чисто функциональных обязанностей. Ведь общаясь с коммунистами в трудовых коллективах, сегодня уже нельзя говорить инструкциями и рекомендациями только по своему участку работы. Требуются и знание экономических проблем, идеологической ситуации, политический и культурный кругозор. Без этих слагаемых даже самый соответствующий занимаемой функции работник партаппарата не будет авторитетным среди людей.

— Размышления С. Ризаева заставили о многом задуматься и меня самого, — начал свое письмо ветеран партии, пенсионер А. Турунтаев из Галабинского района. — Читая их, невольно сравнивал сегодняшние проблемы парторганизаций с теми, что стояли перед нами в 40—50-е годы. Сложностей и ошибок в кадровой работе и тогда было немало. Но коммунисты-руководители той поры с большей ответственностью брались за дело, меньше говорили с высоких трибун, многое умели делать сами. Поэтому и штатной «прислуги» у них числилось поменьше. Ныне же управленческий аппарат, и не только партийный, несмотря на регулярные «сокращения», разросся до огромных размеров.

— Взять, к примеру, наш колхоз имени Димитрова, — отмечено в письме. — Здесь «управленцы» составляют без малого четвертую часть всех кохозников. «Функций» у каждого из них, надо думать, немало. Но вот будет ли от перестройки толк, если и дальше сохранится принцип: один с сошкой, а семеро с ложкой. Нужна кардинальная и повсеместная реорганизация аппарата, пересмотр его структур, задач и соответственно резкое сокращение численности. Важно добиться главного — чтобы аппаратчики служили делу и людям, а не служивали своих сановных начальников. Тогда и обязанности, и деловые качества у них будут иные. Да и пользы будет побольше.

— Солидарен с автором по многим положениям статьи, — говорит инструктор Сергелийского райкома партии г. Ташкента Р. Курбанов. — Принципиально важно для нас — партийцев: избавиться от формализма и безответственности в кадровой работе. Взять хотя бы такие ее аспекты, как гласное формирование резерва на выдвижение и альтернативные выборы руководящего звена. Сколько на этот счет было написано рекомендаций, принято постановлений и резолюций. Но кандидатуры коммунистов-руководителей зачастую подбираются келейно, не из числа резерва, а со стороны. Вот и получается, что большинство из них, в том числе и в партийном аппарате, оказываются на должности без всякого соперничества с «резервистами», т. е. с тем активом, который выдвинут самими трудовыми коллективами. Спрашивается: зачем тогда нужен такой «бумажный» резерв?

— Для нашего окраинного ташкентского района, — продолжает он, — проблема подбора и воспитания руководящих кадров из числа самих сергелийцев всегда стояла очень остро. А сегодня она все заметнее влияет и на авторитет районной парторганизации. Отсюда: последовательное решение комплекса задач по обновлению системы подбора, выдвижения и воспитания кадров, без сомнения, должно стать для советских и партийных органов важным слагаемым в процессе перестройки и реорганизации своей дальнейшей деятельности.

— Работа коммунистов в духовной сфере приобретает сегодня решающий характер, — высказала свою точку зрения преподаватель истории средней школы № 23 Орджоникидзевского района Л. Панарина. — Обеспокоена утверждением С. Ризаева о том, что в ходе реорганизации партийных комитетов под сокращение нередко попадают партработники, ведающие вопросами идеологии. Считаю, что такое «выравнивание» структуры парташпарата может сильно ослабить позиции партийцев, и прежде всего в народном образовании.

Сегодня много говорят о необходимости деидеологизации общеобразовательной и профессиональной школы, — отметила она. — Не могу согласиться с таким мнением. Ведь настоящий педагог дает детям не только необходимые знания, но и формирует основы их гражданской позиции. Здесь помощь идеологов-профессионалов школе трудно переоценить. Кроме того, считаю партию единственной силой, способной противостоять тому валу бездуховности, очернительства, который все сильнее деформирует мировоззрение наших молодых граждан. Конечно, реорганизация партийных комитетов в новых условиях соперничества с другими общественно-политическими организациями необходима. Но нельзя осуществлять ее, сокращая специалистов на приоритетных направлениях. Ибо потери в таком случае будут весомее выигрыша.

— Главное для парторганизаций в нынешних непростых условиях — найти верное сочетание форм и содержания в своей перспективной работе, не растерять того положительного, что накоплено в течение многих лет, — считает инструктор Хорезмского обкома партии С. Циканова. — Поиску ответов на многие злободневные вопросы, связанные с обновлением деятельности партийных комитетов, совершенствованием их структуры и функций был посвящен недавний зональный семинар, который мы провели в областном комитете партии. В нем приняли участие секретари и работники аппарата райкомов, горкомов партии, занимающиеся организационно-партийной и кадровой работой в нашей области и ККАССР.

— Такой коллективный обмен мнениями и опытом, — считает она, — очень многое дает в понимании непростых проблем кадровой политики, в частности, тех, которые были подняты в статье С. Ризаева. Словом, плодотворные дискуссии, целенаправленная учеба кадров и актива должны стать регулярными в повседневной практике парторганизаций всех уровней. Хотелось бы большей методической помощи, характерных примеров действия и со стороны ЦК Компартии Узбекистана. Поддерживаю автора в том, что ныне от партийных работников требуются более активная разъяснительная работа, выступления в прессе по актуальным проблемам, умение аргументированно отстаивать свою позицию в любой аудитории.

Излагая мнения читателей, редакция не ставит своей задачей комментировать их, приводить к общему знаменателю директивных решений и установок. Нам интересно мнение любого человека, если в основе его гражданская позиция, принципиальность и взвешенность оценок.

Подборку подготовил В. НИКОЛАЕВ.

ЗАКАЗ ДЛЯ АГРОПРОМА

Его ждут ученые и конструкторы

Перевод сельскохозяйственного производства на рельсы интенсификации требует соответствующего вклада ученых и конструкторов. Определенные исследования и разработки в этом направлении ведутся различными научно-исследовательскими институтами и ведомствами, а также вузами республики. Однако большого успеха не добиться без координации и строгой целенаправленности работ.

Возьмем бюджетные организации Академии наук Узбекской ССР. Темы их исследований формулируются и обосновываются чаще всего научными руководителями работ и утверждаются учеными советами этих организаций. Как правило, без участия заинтересованной стороны — агропрома. А потому многие результаты исследований остаются практически не использованными: после их завершения обычно требуется выполнить опытно - конструкторские разработки, а они уже никем не финансируются.

И конструкторские организации, являясь хозрасчетными, вынуждены работать на тех заказчиков, которые обладают соответствующими финансовыми возможностями, но интересы которых весьма далеки от проблем сельского хозяйства. А если среди их заказов и оказываются близкие к нуждам села, то они не доводятся до серийного производства. Так, появились, например, установки для гамма-облучения куриных яиц, для капсулирования семян хлопчатника, для плодонадрезки, сублимационной сушки фруктов и овощей и ряд других. Они изготовлены как опытные, в единичных экземплярах...

АПК, хорошо зная «узкие» места и проблемы сельскохозяйственного производства, не формирует и не ставит перед исследователями и разработчиками конкретные задачи. Отсюда несогласованность усилий научных работников и производственников. То, что исследовано, сконструировано и изготовлено, оказывается неизвестным потенциальному заказчику, а то, что волнует агропромышленный комплекс, что ему необходимо, остается вне поля зрения ученых и инженеров-разработчиков.

А ведь республике предстоит кардинально обновить и создать новые предприятия, состав продукции машиностроения, радиоэлектроники, электротехники. Интенсификацию сельскохозяйственного производства, решение проблем сохранения и переработки продукции вряд ли можно мыслить без солидного приборного обеспечения.

Взять лишь хлопковый комплекс. В соответствующих приборах тут нуждаются и те, кто занят измерением качественных параметров хлопкового волокна, и те, кто выращивает хлопок и перерабатывает его. Но даже на этом, достаточно узком направлении, нет четкой программы. Неизвестно, как будут финансироваться все этапы работ — от исследований до изготовления опытных образцов приборов и организации их серийного производства. Нет соответствующей производственной базы.

Сейчас, правда, появилась надежда на строительство завода, который будет специализироваться по научным приборам. Выделен участок земли в районе Янгибазара Ташкентской области, ведутся проектные работы...

В нынешних условиях, когда идет подготовка к переходу республики к рынку, настало время сосредоточить усилия научных и конструкторских коллективов, занимающихся исследованиями и разработками для агропрома, на решение конкретных назревших проблем. Для этого необходимо создать межведомственную экспертную комиссию из числа ведущих ученых и специалистов Узбекистана, которая должна, на основе глубокого проникновения в суть вопросов, ставить соответствующие цели перед коллективами исследователей и инженерно-технических работников. Лучше всего — в виде конкурсов.

Комиссия, ежегодно отбирая из предложений различных НИИ и КБ наиболее интересные, могущие существенно удешевить производство и улучшить качество продукции, должна решать и вопрос о выделении средств. Тут можно пойти путем создания специализированного фонда научного и прикладного приборостроения республики, стимулирующую роль которого трудно переоценить.

Ш. МАХКАМОВ.
Кандидат технических наук.
А. АЛИМОВ.
Кандидат физико - математических наук.

Добрую славу снискала на андижанском заводе «Коммунар» бригада фрезеровщиков, возглавляемая Дехканбаем Жонбутаевым. Производственные задания бригада выполняет на 100—105 процентов.

НА СНИМКЕ: бригадир Дехканбай Жонбутаев.

Фото Г. КЕЧКИНА.

Общественная экспертиза

ПРИРОДУ НЕ ОБМАНЕШЬ

Авторы концепции решения аральской проблемы («ПВ» за 13 марта) односторонне утверждают, что основной причиной усыхания Аральского моря является действие геологических факторов, изменивших условия стока Амударьи из-за поднятия или опускания отдельных частей территории Приаральского региона. При этом не учитывается, что эти процессы имеют постоянный характер, а скорость и направленность их не претерпевали каких-либо существенных изменений за последние несколько миллионов лет. Это подтверждено многочисленными данными высокоточного нивелирования, проведенного ГУГК (Главным управлением геодезии и картографии) в период с 1928 по 1978 годы, анализом строения рельефа и натуральными наблюдениями.

Действительно, поперечные к руслам рек поднятия «растут» со скоростью до 2 — 3 мм в год (6 — 9 см за 30 лет), что находится в устойчивом равновесии со скоростью эрозии, подтверждая тем самым естественные соотношения между различными природными процессами. При наличии гарантированного стока вод по Амударье и Сырдарье тектонические движения не могут быть причиной катастрофического усыхания Арала. И уж тем более не они, а техногенные воздействия являются основными факторами изменения минерализации и загрязнения грунтовых вод, повышения их уровня и в связи с этим подтопления и заболачивания, подтвержденные многолетними наблюдениями девятью специализированными гидрорежимными станциями ПО «Узбекгидрогеология», охватывающими своими исследованиями всю территорию Узбекистана.

Расчеты, выполненные в институтах САНИГМИ и САНИИРИ показали, что падение уровня Арала связано прежде всего с резким изменением структур его водного баланса. До начала 60-х годов его уровень составлял в среднем 53,3 метра, площадь акватории занимала 67,6 тысяч квадратных километров, а объем водной массы достигал 1.090 кубокилометров. Испарение же с водной поверхности компенсировалось суммарным притоком вод Амударьи и Сырдарьи — 56,0 и 11 кубокилометров. Это соотношение и обеспечивало стабильность уровня моря.

Однако в последующем в регионе начался резкий рост орошаемых площадей, общего водопотребления. Поочередно были введены Каракумский, Амубухарский и Каршинский каналы, отобравшие у Амударьи почти половину объема ее годового стока. Создание же водохранилищ еще на пять кубокилометров воды в год увеличило испарение. Суммарный сток в Арал к 1968 году составил 36,3 кубокилометра. В 1969 году природа решила компенсировать потери Арала и неожиданно подарила ему сразу 80,6 кубокилометра вопреки всем нашим, казалось бы, изученным ее законам и... непрекращающимся тектоническим движениям! Затем наступила фаза длительного маловодья (1970 — 80 гг), в связи с чем Арал недополучил около 120 кубокилометров воды. Наконец, в 1975 году Сырдарья практически прекратила свой сток в море, Амударья продержалась до 1985 года, принося Аралу ежегодно в среднем около 10 кубокилометров. В 1985 году в море по рекам не поступило ни одного кубометра воды, — вся она ушла на орошение сельскохозяйственных площадей.

Таким образом, основной причиной усыхания моря явилась непомерно высокая и не всегда оправданная антропогенная нагрузка на его бассейн, в результате чего поверхностный приток к морю прекратился, а испарение ежегодно понижало его уровень на метр.

Авторы исследований из госцентра «Природа» попросту игнорируют этот факт и пытаются всю вину за усыхание Арала взвалить на геологические процессы.

К сожалению, до сегодняшнего дня ни наука, ни производство не определились в главном по отношению к Аралу: «Кого или что спасать?» Выполнять требования наиболее эмоциональной и менее искушенной части нашего общества и любыми способами восстанавливать море в прежних границах или же имеющиеся объемы воды использовать в низовьях рек для создания искусственно регулируемых водоемов, призванных ослабить влияние солевых выносов и улучшить экономическое и экологическое положение региона?

Есть ли возможность восстановить Аральское море в его прежних границах? Для этого необходимо найти единовременно около 700 кубокилометров воды, затем ежегодно подавать в море для покрытия испарения еще до 60 — 70 кубокилометров, что является нереальным в настоящее время. Это потребовало бы весь сток Амударьи и Сырдарьи в течение многих лет направлять в акваторию моря и преднамеренно лишить питьевой и поливной воды всех жителей и народное хозяйство республик Средней Азии. Где же можно еще позаимствовать такой огромный объем воды?

Авторы концепции предложили подземные источники, проявив при этом неоправданный оптимизм. На первый взгляд, запасы подземных вод с минерализацией до 5 граммов на литр, по нашим расчетам, достигают 2.700 кубокилометров, а с минерализацией более 5 граммов — до 12 тысяч кубокилометров. Казалось, чего же проще — бери их! Но это объемы, подсчитанные с большой долей допущений и условностей. Практическая же реализация отбора большого объема подземных вод является довольно сложным и дорогостоящим делом. Почему?

В гидрогеологическом отношении в регионе имеются грунтовые воды, залегающие в первых от поверхности водосодержащих отложениях и межпластовые, залегающие на больших глубинах под толщей водоупорных слоев. И те и другие обладают различными запасами. Емкостные или как они названы в статье — вековые запасы, представляют объем гравитационной воды, заполняющей поры и трещины пород. Эта вода органически связана со структурой отложений, малоподвижна и, как правило, трудно извлекаема. Восполняемые же запасы или естественные ресурсы — это объемы воды, находящиеся в постоянном движении от области питания к области разгрузки.

Они формируются за счет инфильтрации атмосферных осадков, фильтрационных потерь речных и оросительных вод и составляют в регионе около 58 кубокилометров в год. Это в основном пресные и слабосоленые воды, на базе которых основано водоснабжение и орошение региона. Подсчитано, что без ущерба окружающей среде и народному хозяйству из этих запасов можно взять в год не более 17 кубокилометров.

Подземные же пластовые воды с минерализацией более 5 граммов на литр являются минеральными и термальными, лечебного назначения, в ряде случаев содержат промышленные концентрации ценных компонентов. Их запасы действительно огромны, но восполнимая часть, которую можно брать без серьезного нарушения природного равновесия в год, всего 3,6 кубокилометра. Таким образом, прогнозные эксплуатационные запасы, отбор которых не приведет к серьезным изменениям сложившейся водно-хозяйственной и экологической обстановки, составляют около 20 кубокилометров в год, не более.

Сегодня в Узбекистане работает около 31.200 эксплуатационных скважин, которые отбирают свыше 10 кубокилометров подземных вод в год. Из них питьевое водоснабжение обеспечивают 15 тысяч скважин с суммарным дебитом около 3,6 кубокилометра, для орошения используется около семи тысяч скважин с дебитом чуть больше трех кубокилометров, на вертикальном дренаже — 4,5 тысячи скважин с расходом 2,7 кубометра в год. Остальные скважины дают воду для технических нужд.

Авторы же статьи «Вода для Арала» предлагают ежегодно отбирать в десять раз больше. Но это может привести, во-первых, к нарушению сложившегося равновесия в природе и исчезновению запасов пресных подземных вод по всем крупным месторождениям. Во-вторых, отбор соленых напорных вод глубоких горизонтов и сброс их в русло окончательно загрязнит речные воды и, как следствие этого, выйдут из строя источники водоснабжения в среднем и нижнем течении Амударьи, изменится, если не исчезнет ихтиофауна и животный мир, нарушится структура поливной воды.

Не выдерживает критики и приводимое авторами концепции технико-экономическое обоснование реализации своих предложений. Достаточно сказать, что для получения лишь 30 — 35 кубометров воды потребуется пробурить более 200 тысяч скважин стоимостью более 14 миллиардов рублей. Для получения 100 кубокилометров воды стоимость водозаборных сооружений с инфраструктурой составит более 100 миллиардов рублей, а не 3 — 5, как подсчитали авторы концепции. Конечно, можно заняться элементарными арифметическими подсчетами и показать, что бурение 600 тыс. скважин потребует миллионов тонн стальных труб, сотен тысяч погружных насосов, строительства еще одной Братской ГЭС для обеспечения энергией промышленных производств, отчуждения сотен тысяч гектаров земель и проведения невообразимого объема земляных и строительных работ, что не под силу не только промышленному комплексу республики, но и всего Союза.

Однако главная ошибка этой концепции в другом: спасая таким образом Арал, мы невольно создадим предпосылки аральского синдрома в других районах республики. А природа не прощает ошибок и страшно мстит за нарушение ее законов.

Спасти Аральское море за счет подземных вод — нереально. Кроме всего нужно помнить, что главной, первоочередной задачей в регионе является обеспечение пресной питьевой водой населения и создание необходимых социально-бытовых условий для проживания.

В этом плане «Узбекгеология» давно ведет интенсивную, напряженную работу. Вдвое увеличены ассигнования Приаральской ГГЭ ПО «Узбекгидрогеология». Разработаны и осуществляются планы поисков и разведки пресных подземных вод. Заканчивается переоценка ранее разведанных месторождений с применением методов искусственного восполнения запасов, позволяющих поддерживать качество подземных вод на уровне требований ГОСТа. С помощью гидрогеологов почти на 30 процентов увеличена производительность работы Турткульского, Кегейлийского, Акмангитского водозаборов, на очереди Аликульский и Чимбайский.

И все же нужно признать: гарантированных запасов пресных подземных вод, удовлетворяющих полностью потребности населения в низовьях Амударьи, нет. По всей автономной республике идет планомерное бурение эксплуатационных скважин под опреснительные установки. Большой объем работ выполняет «Аралводстрой» и «Аралсельхозводопровод. строй».

Дополнительные водные ресурсы, конечно, нужно искать, но искать там, где они реально имеются. И в этом плане вопрос о переброске избыточного стока сибирских рек небходимо вновь выносить на повестку дня работы Верховного Совета СССР.

Р. НИЯЗОВ.
Генеральный директор ПО «Узбекгидрогеология».
В. ВОЛКОВ.
Главный геолог объединения.
В. КРАСНИКОВ.
Главный инженер.

ПЕРВЫЙ НОМЕР НОВОГО ЖУРНАЛА

Сдан в набор первый номер нового республиканского общественно-политического журнала «Диалог». Что ждет тех, кто уже подписался и еще до 1 декабря успеет подписаться на это новое издание!

Номер открывается словом редакции к читателям. В передовой раскрываются ближайшие и перспективные планы журнала. Общая направленность его выражена в заголовке: «Диалог — путь к гражданскому миру и национальному согласию».

В разделе «Экономика и жизнь людей», которым открывается первый номер — статья «Узбекистан в условиях рынка» и корреспонденция «На землю возвращается хозяин». В них раскрываются волнующие сегодня людей проблемы, связанные с укреплением экономической самостоятельности республики, переходом к рынку.

Во втором разделе «Политика: диалог, компромисс, согласие» — ряд острых материалов. Корреспонденция из Коканда—о нелегком процессе взаимодействия партийных, советских органов с неформальными общественными организациями. Под рубрикой «За кулисами одного конфликта» публикуются неизвестные широкой общественности документы, отвечающие на вопрос: с чьей подачи и в чьих интересах раздувались так называемые «узбекские хлопковые дела».

Заседание «Дискуссионного клуба «Диалога» посвящено проблемам трудовой дисциплины. Здесь же под заголовком «Козырная карта преступного мира» — анализ юристов такого опасного явления, как рэкет.

В номере публикуется первая часть «Воспоминаний» Н. А. Мухитдинова — бывшего первого секретаря ЦК Компартии Узбекистана, члена Президиума ЦК КПСС.

Волнующим молодое поколение проблемам посвящена беседа с членом Президентского совета, председателем Комитета молодежных организаций республики А. Саидовым.

Большой раздел журнала «Вековые общечеловеческие духовные ценности» знакомит читателя с историей зороастризма, древнейшим письменным памятником человечества.

Завершает журнал «Хурджун» и «Авоська» — это стихи и притчи на злобу дня, юмор разных народов, анекдоты, шутки.

Спешите оформить подписку на «Диалог». Она завершается 1 декабря. Индекс журнала: 75201. Подписная цена на год 7 руб. 20 коп.

К рынку—с новинками

«Запаслись» новинками к новому году в советабадском производственном объединении «Тарандубитель». Коллектив экспериментального цеха подготовил к производству двадцать видов изделий, которые, как ожидается, привлекут внимание покупателей. Среди новинок — дамские, спортивные и хозяйственные сумки, удобные чехлы для очков и ключей, портмоне...

— Мы активно готовимся к переходу на рыночные отношения, — говорит генеральный директор объединения М. Алимов. — Основная наша продукция — школьные портфели и ранцы — пользуется спросом только в июле и августе. Не сидеть же сложа руки все остальное время.

Одна из главных задач объединения — покончить с убытками. Производство по выпуску дубильного экстракта, например, из-за нехватки сырья превратилось в хронического должника. К делу подключились арендаторы. В коллективе — тридцать один человек, это на пятнадцать работников меньше, чем было прежде. Заключили договор с Кувинским консервным заводом на поставку 150 тонн гранатовой шелухи, которая по качеству не уступает традиционному сырью. И таких примеров много. Здесь уже всерьез подумывают о приобретении у государства всего производства.

(УзТАГ).

Андижанская область.

Сессии областных Советов

КАРШИ, 24 ноября (УзТАГ). Сегодня на сессии Кашкадарьинского областного Совета народных депутатов рассмотрены основные параметры экономического и социального развития области в 1991 году в условиях поэтапного перехода к рыночным отношениям, а также ход выполнения плана в 1990 году.

Депутаты обсудили бюджет области на 1991 год и исполнение бюджета за 1989 год. Рассмотрена структура областного Совета народных депутатов.

На сессии выступил председатель областного Совета народных депутатов, первый секретарь Кашкадарьинского обкома партии А. Р. Атаджанов.

* * *

БУХАРА, 23 ноября (УзТАГ). На сессии Бухарского областного Совета народных депутатов рассмотрены меры по стабилизации экономики области и принципы вхождения в рыночные отношения. Депутаты обсудили основные параметры развития области в 1991 году и бюджет на будущий год.

Заслушан отчет о деятельности президиума облсовета народных депутатов. С ним выступил председатель областного Совета народных депутатов, первый секретарь Бухарского обкома партии Д. С. Ядгаров.

Депутаты обсудили другие вопросы.

ПРОЕКТ

СОЮЗНЫЙ ДОГОВОР

Суверенные республики — участники Договора,

выражая волю народов к обновлению своего Союза, исходя из близости исторических судеб, стремясь жить в дружбе, согласии, обеспечивая равноправное сотрудничество;

имея в виду интересы материального благосостояния и духовного развития народов, взаимообогащения национальных культур, обеспечения общей безопасности;

извлекая уроки из прошлого и принимая во внимание изменения в жизни страны и во всем мире;

решили на новых началах построить свои отношения в Союзе Суверенных Советских Республик.

I. Основные принципы

Первое. Каждая республика— участник Договора является суверенным государством и обладает всей полнотой государственной власти на своей территории.

Союз ССР — суверенное федеративное государство, образованное в результате добровольного объединения республик и осуществляющее государственную власть в пределах полномочий, которыми его наделили участники Договора.

Второе. Республики, образующие Союз Суверенных Советских Республик, признают неотчуждаемое право каждого народа на самоопределение и самоуправление, самостоятельное решение всех вопросов своего развития. Они будут решительно выступать против расизма, шовинизма, национализма, любых попыток ограничения прав народов. Участники Договора будут исходить из сочетания общечеловеческих и национальных ценностей.

Третье. Республики признают важнейшим принципом своего объединения приоритет прав человека, провозглашенных во Всеобщей декларации ООН и международных пактах. Гражданам СССР гарантируются возможность изучения и использования родного языка, беспрепятственный доступ к информации, свобода вероисповедания и другие политические и личные свободы.

Четвертое. Республики видят важнейшее условие свободы и благосостояния в формировании и развитии гражданского общества. Они будут стремиться к удовлетворению потребностей людей на основе свободного выбора форм собственности и методов хозяйствования, реализации принципов социальной справедливости и защищенности.

Пятое. Республики самостоятельно определяют свое государственное устройство, административно-территориальное деление, систему органов власти и управления. Они признают общим фундаментальным принципом демократию, основанную на народном представительстве, и стремятся к созданию правового государства, которое служило бы гарантом против любых тенденций к авторитаризму и произволу.

Шестое. Республики считают своей важной задачей сохранение и развитие национальных традиций, государственную поддержку образования, науки и культуры. Они будут содействовать интенсивному обмену и взаимообогащению гуманистическими духовными ценностями народов страны и всего мира.

Седьмое. Республики заявляют, что их главные цели на международной арене — прочный мир, ликвидация ядерного и другого оружия массового уничтожения, сотрудничество государств и солидарность народов в решении всех других глобальных проблем, стоящих перед человечеством.

II. Устройство Союза

Статья 1. **Членство в Союзе**

Членство республик в Союзе ССР является добровольным.

Республики — участники Договора входят в Союз непосредственно либо в составе других республик, что не ущемляет их прав и не освобождает от обязанностей по Договору.

Отношения между республиками, одна из которых входит в состав другой, регулируются договорами и соглашениями между ними.

Члены Союза могут ставить вопрос о прекращении членства в СССР республики, нарушающей условия Договора и принятые ею обязательства.

Статья 2. **Гражданство**

Гражданин республики, входящей в Союз ССР, является одновременно гражданином СССР.

Граждане имеют равные права и обязанности, закрепленные Конституцией, законами и международными договорами СССР.

Статья 3. **Территория**

Территория Союза ССР состоит из территорий всех республик — участников Договора.

Границы между республиками могут изменяться только по согласованию между ними.

Республики гарантируют политические права и возможности социально-экономического и культурного развития всем народам, проживающим на их территории.

Статья 4. **Отношения между республиками**

Республики — участники Договора строят свои взаимоотношения в составе Союза на основе равенства, уважения суверенитета, территориальной целостности, невмешательства во внутренние дела, разрешения всех споров мирными средствами, сотрудничества, взаимопомощи, добросовестного выполнения обязательств по Союзному договору и межреспубликанским соглашениям.

Республики обязуются не допускать размещения на своей территории вооруженных формирований и военных баз иностранных государств, не заключать соглашений, противоречащих целям Союза или направленных против интересов входящих в него республик.

Статья 5. **Полномочия Союза**

Участники Договора наделяют Союз ССР следующими полномочиями:

1) принятие Конституции СССР, внесение в нее изменений и дополнений; обеспечение совместно с республиками основных прав и свобод граждан СССР;

2) защита суверенитета и территориальной целостности Союза; определение и охрана Государственной границы СССР; обеспечение государственной безопасности СССР; организация обороны и руководство Вооруженными Силами СССР; объявление войны и заключение мира;

3) выработка и осуществление внешней политики Союза; заключение международных договоров СССР; представительство Союза в отношениях с другими государствами и в международных организациях; координация внешнеполитической деятельности республик; регулирование внешнеэкономической деятельности СССР и координация внешнеэкономических связей республик; таможенное дело;

4) определение совместно с республиками стратегии экономического развития страны и создание условий для развития общесоюзного рынка; проведение единой финансовой, кредитной и денежной политики, основанной на общей валюте; составление и исполнение союзного бюджета; хранение и согласованное с республиками использование золотого запаса и алмазного фонда; осуществление общесоюзных программ, создание фондов развития, фондов для ликвидации последствий стихийных бедствий и катастроф;

5) совместное с республиками управление единой топливно-энергетической системой страны, железнодорожным, воздушным, морским и магистральным трубопроводным транспортом; управление оборонными предприятиями, космическими исследованиями, союзными системами связи и информации, геодезии, картографии, метрологии и стандартизации; установление основ использования природных ресурсов и охраны окружающей среды, проведение согласованной экологической политики;

6) установление совместно с республиками основ социальной политики, включая вопросы условий труда и его охраны, социального обеспечения и страхования, здравоохранения, заботы о материнстве и детстве;

7) координация межреспубликанского сотрудничества в области культуры и образования, фундаментальных научных исследований и стимулирования научно-технического прогресса;

8) установление основ законодательства по вопросам, согласованным с республиками; координация деятельности по охране общественного порядка и борьбе с преступностью.

Полномочия Союза не могут быть изменены без согласия всех республик

Статья 6. **Участие республик в осуществлении полномочий Союза**

Республики участвуют в осуществлении полномочий Союза ССР посредством совместного формирования союзных органов, создания иных механизмов и процедур согласования интересов и действий.

Каждая республика может путем заключения соглашения с Союзом ССР дополнительно передать ему осуществление отдельных своих полномочий, а Союз с согласия всех республик передать одной или нескольким из них осуществление на их территории отдельных своих полномочий.

Статья 7. **Собственность**

Союз ССР и республики обеспечивают свободное развитие и защиту всех форм собственности, включая собственность граждан и их объединений, государственную собственность.

Республики являются собственниками земли, ее недр и других природных ресурсов на своей территории, а также государственного имущества за исключением той его части, которая необходима для осуществления полномочий Союза ССР.

Регулирование законодательством республик отношений собственности на землю, ее недра и другие природные ресурсы не должно препятствовать реализации полномочий Союза.

Статья 8. **Налоги и сборы**

Республики самостоятельно определяют свой бюджет, устанавливают республиканские налоги и сборы.

Для осуществления полномочий Союза ССР устанавливаются союзные налоги и сборы, определяются совместно с республиками долевые отчисления для реализации общесоюзных программ.

Статья 9. **Законы**

Республиканское законодательство на территории республик имеет верховенство по всем вопросам, за исключением тех, которые отнесены к ведению Союза.

Законы Союза ССР, принятые по вопросам его компетенции, имеют верховенство и обязательны для исполнения на территории всех республик.

Законы Союза по вопросам, отнесенным к совместному ведению Союза и республик, вступают в действие, если против этого не возражает республика, чьи интересы затрагиваются данными законами.

Конституция и законы Союза ССР, конституции и законы республик не должны противоречить положениям настоящего Договора и международным обязательствам СССР и республик.

Республика вправе опротестовать Закон СССР, если он противоречит ее Конституции и выходит за пределы полномочий Союза. Союз вправе опротестовывать законодательные акты республик, если они нарушают настоящий Договор, Конституцию и законы СССР. Споры в обоих случаях решаются посредством согласительных процедур либо передаются в Конституционный суд СССР.

III. Органы власти и управления

Статья 10. **Формирование органов власти и управления**

Союзные органы власти и управления формируются на основе широкого представительства республик и действуют в строгом соответствии с положениями настоящего Договора.

Статья 11. **Верховный Совет СССР**

Законодательную власть Союза осуществляет Верховный Совет СССР.

Верховный Совет СССР имеет две палаты: Совет Союза и Совет Национальностей. Совет Союза избирается населением всей страны по избирательным округам с равной численностью избирателей. Совет Национальностей формируется из делегаций высших представительных органов власти республик и органов власти национально-территориальных образований по согласованным нормам.

Гарантируется представительство в Совете Национальностей всех народов, проживающих в СССР.

Статья 12. **Президент СССР**

Президент СССР — глава союзного государства, обладающий высшей распорядительно-исполнительной властью.

Президент СССР выступает гарантом соблюдения союзного Договора, Конституции и законов СССР; является Главнокомандующим Вооруженными Силами СССР; представляет Союз в отношениях с зарубежными странами, осуществляет контроль за выполнением международных обязательств СССР.

Президент избирается гражданами СССР большинством голосов в целом по Союзу и в большинстве республик.

Статья 13. **Вице-президент СССР**

Вице-президент СССР избирается вместе с Президентом СССР. Вице-президент СССР выполняет по уполномочию Президента СССР отдельные его функции и замещает Президента СССР в случае его отсутствия и невозможности осуществления им своих обязанностей.

Статья 14. **Совет Федерации**

Совет Федерации создается под руководством Президента Союза ССР в составе вице-президента СССР, президентов (глав государств) республик для определения основных направлений внутренней и внешней политики Союза, согласования действий республик.

Совет Федерации осуществляет координацию и согласование деятельности высших органов государственной власти и управления Союза и республик, следит за соблюдением Союзного договора, определяет меры по проведению в жизнь национальной политики Советского государства, обеспечивает участие республик в решении вопросов общесоюзного значения, вырабатывает рекомендации по разрешению споров и урегулированию конфликтных ситуаций в межнациональных отношениях.

Статья 15. **Кабинет Министров СССР**

Кабинет Министров СССР формируется Президентом СССР по согласованию с Верховным Советом СССР в составе Премьер-министра, заместителей Премьер-министра, министров СССР, руководителей других государственных органов СССР.

В состав Кабинета Министров СССР входят по должности главы правительств союзных республик.

Кабинет Министров СССР подчинен Президенту СССР и несет ответственность перед Верховным Советом СССР.

Для согласованного решения вопросов государственного управления в министерствах и ведомствах Союза ССР создаются коллегии, в состав которых входят по должности руководители соответствующих министерств и ведомств республик.

Статья 16. **Конституционный суд СССР**

Конституционный суд СССР осуществляет контроль за соответствием законов СССР и республик Союзному договору и Конституции СССР, разрешает споры между республиками, между Союзом и республикой, если эти споры не удалось урегулировать посредством согласительных процедур.

Статья 17. **Союзные суды**

Союзные суды — Верховный суд СССР, Хозяйственный суд СССР, суды в Вооруженных Силах СССР.

Верховный суд СССР является высшим органом судебной власти Союза. Председатели высших судебных органов республик входят по должности в состав Верховного суда СССР.

Статья 18. **Союзная прокуратура**

Надзор за исполнением законодательных актов СССР осуществляет союзная прокуратура, возглавляемая Генеральным прокурором СССР.

Прокуроры республик входят в состав коллегии Прокуратуры СССР.

Статья 19. **Государственный язык Союза**

Государственным языком СССР участники Договора признают русский язык, ставший средством межнационального общения.

Статья 20. **Столица Союза**

Столицей СССР является город Москва.

Статья 21. **Государственная символика Союза**

Союз ССР имеет свои герб, флаг и гимн.

Статья 22. **Вступление Союзного договора в силу**

Союзный договор вступает в силу с момента его подписания. Для республик, его подписавших, с той же даты считается утратившим силу Договор об образовании СССР 1922 года.

Статья 23. **Изменение Союзного договора**

Союзный договор или отдельные его положения могут быть отменены, изменены или дополнены только с согласия всех государств — членов СССР.

Свое лицо в «едином экономическом пространстве»

РЫНОК И МЕЖНАЦИОНАЛЬНЫЕ ОТНОШЕНИЯ

НЕДАВНО я выступал с лекцией об опыте и проблемах развития межнациональных отношений перед преподавателями - историками в Академии общественных наук при ЦК КПСС. По тому, как мои коллеги искренне, заинтересованно спрашивали о тех или иных деталях давнего и недавнего прошлого народов Узбекистана и всей Средней Азии, о нынешних их социально-экономических, политических и духовных проблемах, я понял: до чего же политический эгоцентризм обеднил межнациональную, межреспубликанскую информацию, если даже те, кто профессионально занимается вопросами истории наций и и межнациональных отношений, не располагают достоверными материалами о жизни братских народов, республик.

Вспомнил я об этом, когда знакомился с различными вариантами перехода страны к рыночной экономике. Ни в правительственной программе, ни в программе Шаталина — Явлинского, отстаивающих в целом интересы центра, ни в программе «500 дней», преимущественно исходящей из интересов России, не учитывается то, что в результате перекосов в общесоюзном разделении труда и размещении производительных сил, в результате диктата центральных органов не все союзные республики имеют одинаковые исходные позиции, необходимые для вступления в рынок.

На октябрьском (1990 г.) Пленуме ЦК КПСС было высказано много разумных суждений о том, сколь важно учитывать при переходе к рынку своеобразие исторических, национальных, экономических и других особенностей. В самом деле, разве можно признать одинаковыми или близкими исходные позиции России (даже при бедственном положении Нечерноземья и ряда других регионов), Украины и Белоруссии и исходные позиции сырьевых баз центра, каковыми и поныне остаются республики Средней Азии и Казахстан?

И хотя на пленуме в докладе В. А. Ивашко было отмечено, что «Союза ни в старом его виде, ни в новом сейчас нет», эгоцентрические подходы к обновлению экономических отношений все-таки сохраняются.

НЕОБХОДИМО всячески поддерживать научно обоснованные программы перехода к рыночной экономике, а это значит, к новым экономическим отношениям, которые разрабатываются в союзных республиках.

К их числу относится и недавно опубликованный проект «Основных направлений стабилизации народного хозяйства Узбекистана и принципы вхождения в рыночную экономику».

О бедственном экономическом, а, следовательно, и политически неравноправном положении Узбекской ССР, в частности, перед центром, уже много десятилетий хорошо знали в центральных органах страны. Знали, но тем не менее продолжали усиливать специализацию республики на производстве, но не на переработке сельскохозяйственного и минерального сырья.

Темпы прироста трудовых ресурсов (в том числе за счет миграции в Узбекистан ежегодно 55—60 тысяч человек из европейской части страны) намного опережали темпы прироста численности рабочих мест. Среднегодовые темпы обновления машин и оборудования в отраслях промышленности, в частности, в легкой, пищевой, текстильной, составляют 6—7 процентов. Крайне неудовлетворительной оставалась политика подготовки специалистов и рабочих массовых профессий, особенно из среды сельской молодежи местных национальностей. А это создавало мнение о якобы происходящем аграрном перенаселении.

При средней величине семьи в 6,1 человека, из них 3—4 иждивенца, среднегодовые реальные доходы на душу населения в Узбекистане оказались намного ниже, чем в среднем по стране.

Незадолго до событий декабря 1986 года в Алма-Ате я писал в ЦК КПСС о некоторых социально-экономических проблемах Узбекистана, отрицательно сказавшихся на социальном и культурном положении народов местных национальностей. В ответ последовала устная благодарность за «информацию». А ведь уже тогда на долю Узбекистана приходилось 5 из 8 самых плотнонаселенных областей Советского Союза!

О многих обострившихся проблемах в республике с предельной откровенностью и озабоченностью говорилось на XXII съезде Компартии Узбекистана. К сожалению, отчет о его работе, опубликованный в «Правде», вместо освещения затронутых проблем был сведен к выяснению отношений собкора этой газеты со своими оппонентами.

Только ценой серьезных попыток партийно-государственного руководства, некоторых общественных деятелей и печати Узбекистана удалось привлечь внимание союзных органов к некоторым проблемам республики (монокультура хлопка, трагедия Арала, детская смертность). Но и при этом отдельные политиканствующие «деятели» из центра или, например, из Прибалтики, выражали, мягко говоря, ненаучные и далекие от интернационализма суждения о тех или иных событиях в республике, о природе проблем народов Узбекистана. Сейчас, когда усиливаются центробежные, сепаратистские тенденции — и не только в Прибалтике, когда набирают силы антисоциалистические, антисоветские группы, организации и фронты, именно республики Средней Азии и Казахстана, коренные народы которых совсем недавно обвиняли в националистических устремлениях, вместе с рядом других республик выступают за создание Союза суверенных государств.

НО ПУТЬ к этому пролегает через национальное возрождение, через достижение государственного суверенитета, экономической самостоятельности и самоуправляемости свободных от диктата и вмешательства центра национальных республик.

Рассчитывать же, что в той или иной общегосударственной программе перехода к рынку будут учтены такие, например, проблемы, как наличие в Узбекистане почти такого же числа безработных, что и в Великобритании, что в республике уже сейчас из 20 миллионов человек населения 9 миллионов живут за чертой бедности, а с переходом к рыночной экономике их станет много больше, что население Узбекистана по потреблению основных продуктов питания отстает от всех республик, опережая их только по потреблению хлебобулочных изделий и растительного масла, вряд ли можно. Хотя на октябрьском (1990 г.) Пленуме ЦК КПСС подчеркивалось, что переход к новым экономическим отношениям следует осуществлять не путем навязывания, а на основе свободного выбора, тем не менее концепция центральных органов сводится к одновременному и на общих принципах переходу всех республик к рынку.

Цель, в общем-то, благородная: попытаться создать во всех республиках экономические связи, которые послужат основой Союза суверенных государств. Но при этом вновь превалирует понятие «единое». Говорится, например, о необходимости создать «единое экономическое пространство». Возникает мысль, что, соглашаясь со стремлением республик к экономической самостоятельности и государственному суверенитету, центр все-таки намерен сохранить за собой определенные директивные рычаги. Хотя Узбекистан и без того готов делегировать ему определенную их часть.

Учитывая все эти и многие перипетии, нюансы в большой, но скоротечной работе по подготовке перехода огромной многонациональной страны к рыночным отношениям, считаю не только оправданной, но и исторически необходимой разработку республиканских и региональных программ на этот счет.

ИМЕННО такой программой являются «Основные направления стабилизации народного хозяйства Узбекистана и принципы вхождения в рыночную экономику». Отмечу прежде всего, что структура и положения этого документа свидетельствуют о добротном методологическом подходе его разработчиков к определению перспектив улучшения жизненных условий всех наций и народностей Узбекистана. Какими средствами? Это прежде всего рациональное и самостоятельное распоряжение национальными природными, трудовыми ресурсами, интеллектуальным потенциалом, твердый и оправданный отказ от введения частной собственности на землю, установление и развитие равноправных экономических и прочих общественных связей с народами других суверенных республик и зарубежных государств.

Размеры газетной статьи не позволяют развернуто охарактеризовать этот документ. Поэтому выскажу свои суждения лишь по ряду разделов «Основных направлений...»

В вводной части, которая должна быть более лаконичной, предлагаю снять данные о позитивных сдвигах в развитии народного хозяйства, но четче обозначить наметившиеся тенденции. Там, где идет речь о суверенитете республики, стоит хотя бы кратко выразить стремление правительства УзССР к восстановлению всех прав и льгот, которыми должна располагать Каракалпакская АССР.

Предлагаю выделить в разделе «Перестройка отношений собственности» характеристику качественных различий в намеченных к осуществлению мерах на каждом этапе перехода к рынку. Считаю целесообразным уже на первом этапе, а не на втором, возродить промысловую кооперацию, индивидуальные и артельные предприятия ремесленного профиля (особенно на селе) и народного художественного творчества, в том числе посредством организации народного производства.

В разделе «Разгосударствление и приватизация» необходимо, на мой взгляд, провозгласить государственную монополию УзССР на все внешнеэкономические операции предприятий и отдельных лиц, затрагивающие интересы республики, а также право государства на владение контрольным пакетом акций акционерных обществ.

В разделе «Занятость населения» полезно было бы вменить в обязанность службе занятости и другим министерствам, ведомствам создание в густонаселенных районах, отдельных хозяйствах профтехучилищ, курсов по подготовке кадров индустриальных рабочих, а также техминимумов для подготовки специалистов среднего звена, уделяя при этом внимание и районам компактного проживания тех или иных национальных групп. Предусмотреть также порядок компенсации или платы за использование рабочей силы, организованно направляемой из Узбекистана в другие регионы страны. В этом разделе не отражены подходы правительства УзССР к миграционной политике, а ведь это одна из серьезных проблем не только демографии, но и рыночных отношений.

Не делая реверансов в чью-либо сторону, отмечу, что проект «Основных направлений...» носит весьма основательный характер и интернационалистскую направленность, характерную, кстати, для всего психологического склада народов Узбекистана.

ГРЯДУЩИЙ рынок вызывает и надежды, и тревогу. И чтобы люди могли обо всем этом судить сознательно, необходимо, не ограничиваясь обсуждением проекта «Основных направлений...» в печати, организовать добросовестное разъяснение всех их положений среди населения республики.

Нельзя забывать и о том, что рынок на первых порах может стимулировать республики и регионы на первоочередное решение собственных экономических и социальных проблем, в ущерб федеральным задачам. Что делать? Слишком уж настрадались республики, в том числе и Узбекистан, в условиях неравноправного внутрисоюзного товарообмена, из-за односторонней, уродливой специализации в рамках общесоюзного разделения труда.

Чтобы такая тенденция не нарушила исторически сложившиеся отношения между нациями и народностями различных республик и регионов Союза, необходимо устанавливать новое по характеру и содержанию экономическое и культурное сотрудничество между республиками, особенно на региональном уровне, которое сейчас налаживается между республиками Средней Азии и Казахстаном. Необходимы и совместные меры по расширению информации о жизни и проблемах республик. Словом, рынок должен укреплять межнациональные связи в стране, а не разобщать людей.

Ф. ИСХАКОВ.
Доктор исторических наук.

ТАШКЕНТСКАЯ ОБЛАСТЬ. Большим покупательским спросом не только в республике, но и за пределами, пользуется продукция колхоза-комбината «Лимонарий» Орджоникидзевского района. В настоящее время его плантации занимают около 40 гектаров. Ведутся работы по расширению площадей. Цитрусоводы нынче рассчитывают поставить на стол горожанам свыше тысячи тонн лимонов.

Основал это хозяйство, которому нынче исполнилось 30 лет, известный в стране селекционер, почетный академик АН Узбекской ССР, заслуженный агроном республики Зайнутдин Фахрутдинов. За свою многолетнюю деятельность он вывел несколько сортов лимонов.

НА СНИМКЕ: сбор лимонов.

Фото Р. ДЖУМАНИЯЗОВА (УзТАГ).

РОЖДЕНИЕ КОНЦЕРНА

«Концерн» — один из видов капиталистических монополий...» Опускаю довольно обширную трактовку, которую издавна дает «Словарь иностранных слов», и приведу лишь концовку: «В концерне особенно наглядно проявляется сращивание промышленного и банковского капитала, свойственное эпохе империализма.

Так мы представляли до недавнего времени эти самые империалистические концерны, напоминающие гигантских спрутов, сосущих кровь из несчастных пролетариев.

Однако меняются времена, меняется и мышление, и вот мы сами создаем новый в республике Узбекский государственный концерн по научно-техническому обеспечению хлопкоперерабатывающей промышленности. И хотя в названии этого пока что необычного объединения достаточно четко определены его задачи и цели, процитирую два абзаца из проекта его устава: концерн является производственно - хозяйственным комплексом, объединяющим на добровольной основе научно-производственные, производственные и другие объединения, предприятия и организации и осуществляющим в интересах государства и его участников совместную деятельность на принципах хозяйственного расчета, самофинансирования и самоуправления. И еще: концерн создает условия для значительного увеличения масштабов переработки хлопковолокна в готовую продукцию и поставок за пределы Узбекской ССР, в том числе на экспорт, готовых текстильных товаров.

Как видим, ничего «империалистического» в концерне нет. И то, что он займется проблемами хлопкоперерабатывающей промышленности, для республики очень важно: пора из производителя сырья становиться производителем готовой продукции.

Кто же вошел в состав концерна? Прежде всего, НПО «Узбекхлопкопром» — мозговой центр, разрабатывающий стратегию и тактику хлопкоперерабатывающей промышленности. Далее идет ПО «Узбектекстильмаш» — фирма, имеющая большой авторитет не только у нас, но и за рубежом. ПО «Узбекхлопкомаш» — хорошо известное в республике объединение, занимающееся конкретными проблемами хлопкопереработки. ГПИ-4 разрабатывает проекты промпредприятий отрасли. Янгиюльский хлопкоочистительный завод станет экспериментальной базой концерна. Ташкентский филиал НИИ химических продуктов Казанского НПО имени В. И. Ленина обеспечит текстильщиков синтетическими волокнами. И, наконец, «Узгорпромсервис» будет осуществлять внешнеэкономическую деятельность.

Логично было бы добавить еще несколько звеньев. Прежде всего концерн должен иметь своих хлопкопроизводителей—два-три хлопкосеющих хозяйства, чтобы отрабатывать наиболее эффективную стыковку между производителями и переработчиками. Пока что это одно из наиболее уязвимых мест в нашем хлопковом комплексе. И в завершение, как мне кажется, хорошо бы подключить хотя бы одно текстильное предприятие. Тогда получится единый завершенный цикл.

Хорошей приметой времени можно считать и предварительное совещание руководителей пяти первых организаций (хлопкозавод и агросервис вошли в концерн позже), которые не только разработали и обсудили проект устава, но и решили между собой наиболее щекотливый вопрос — кто будет стоять во главе концерна. Они хорошо знают друг друга, постоянно находятся в деловых контактах. Старейший из них — Ахмеджан Нурматов, директор ГПИ-4, выразил общее мнение, что поскольку концерн создан для научно-технического обеспечения хлопкоперерабатывающей промышленности, то и возглавлять его должен ученый. В данном случае — генеральный директор НПО «Узбекхлопкопром», доктор технических наук, профессор Иркин Максудов, проработавший здесь 25 лет почти сразу же после окончания института. И научный багаж у него большой, и организаторский опыт солидный, и возраст самый подходящий — нет и пятидесяти. Еще один не менее важный аргумент в пользу этой кандидатуры — нет необходимости создавать большой управленческий аппарат — в НПО существуют многие структурные подразделения и есть необходимые кадры специалистов. Само НПО станет в какой-то мере головным объединением, хотя все организации и предприятия, входящие в концерн, имеют полную хозяйственную независимость. Тем более, что все жизненно важные вопросы будут решаться коллегиально советом концерна, куда войдут руководители объединений и предприятий. И то, что все это было обсуждено коллегиально и принято единодушно — хорошая примета.

Думается, если согласиться с этим решением, то и демократический принцип будет соблюден, и голову не нужно ломать—кому стать председателем концерна.

В конце концов работать-то совместно предстоит этим людям. И должность председателя осуществляется по совместительству.

Остается пожелать республиканскому концерну удачной деятельности.

И. ЛОПАТИН.
Корр. «Правды Востока».

Панорама Джизакской области

Растут ряды коммунистов

Не проходит практически ни одного заседания партийного комитета совхоза имени Ленина Джизакского района, на котором бы не рассматривали заявления о вступлении в партию. Недавно членом КПСС стал рабочий бригады Абдурашид Маматов. А на столе секретаря — заявления о приеме в партию бригадира арендного коллектива Гайбуллы Маматова и начальника отдела капитального строительства хозяйства Абдураззака Абжалова.

Сегодня в партийной организации совхоза 127 членов и кандидатов в члены КПСС.

Передовики автопарка совхоза Султана Сигизбаева Мирзачульского района Джизакской области шофер Турсунбай Керимкулов, завгар Басимбек Сулеев и шофер Хамза Батирбеков. Фото Н. МУХАМЕДЖАНОВА.

Похоже, «раскачались»

О строительстве нового известкового завода в области говорят давно. И кто только не писал о нем в последние два года. А джизакцы до сих пор страдают от вредных выбросов городского комбината стройматериалов № 2. Ежемесячно его трубы выбрасывают в атмосферу до сотни тонн пыли, которая оседает белесым налетом на огромной территории города.

Новый завод строят в горах. Добавим, долгостроевскими темпами. Однако, похоже, у джизакцев появилась надежда. Во всяком случае, рабочие управления механизации строительства треста «Мирзачульсовхозстрой» досрочно справились с планом десяти месяцев года. А до начала нового совместно с субподрядными организациями они освоят почти полтора миллиона рублей капитальных вложений.

Полмиллиона за отходы

получили швейники Джизакского трикотажного объединения имени XXV съезда КПСС.

Прежде отходы трикотажа сжигали или в лучшем случае использовали в качестве ветоши. Купив новое оборудование, объединение стало производить из отходов трикотажный ватин. Его охотно покупают мебельщики, авиационники. Только до сегодняшнего времени объединение продало ватина на 315 тысяч рублей. До конца года эта сумма увеличится на 150 тысяч.

Второй год коллектив объединения работает на самофинансировании и самоокупаемости. Перестроили структуру цехов — вырос объем продукции, улучшилось качество трикотажных изделий. Продукция объединения поступает более чем на шестьдесят торговых баз республики, и в нынешнем году не было ни одной рекламации.

По итогам прошлого года прибыль швейников области составила почти пять миллионов рублей — в два раза больше планировавшейся. Не меньше, по подсчетам специалистов, будет и в нынешнем году.

Позаботились о заводчанах

Пахтакорский хлопкоочистительный завод и Ташкентский институт грудной хирургии недавно подписали соглашение, согласно которому медики в двухлетний срок обследуют рабочих и служащих завода, помогут тем, кто болеет. Уже сегодня пять заводчан проходят стационарное лечение в клинике института.

«На посошок» — пиалу чая

Есть где теперь передохнуть проезжающим дальними рейсами через райцентр Зарбдар. Недалеко от торговых рядов здесь открыта новая чайхана. Строители трестов «Мирзачульсовхозстрой» и «Джизакирмонтаж» построили ее раньше намеченного срока. Замысловатые узоры по дереву и ганчу мастеров из Ургута и Намангана придали новой чайхане традиционный колорит, легкость и красоту.

Зарбдарский район.

Выше доходы и зарплата

Самая высокая заработная плата среди животноводов Зарбдарского района у работников фермы совхоза имени Ю. Курбанова. В среднем она составляет 260 рублей в месяц.

Годовой план сдачи молока государству коллектив фермы выполнил еще в сентябре. Сверх намеченного сдано еще почти три десятка тонн. Своевременно позаботились здесь о кормах. В рационе животных — сочная свекла и пахучая люцерна. И зимой животноводы хозяйства намерены не снижать свои показатели. Значит, есть реальная возможность еще раз повысить заработную плату.

Зарбдарский район.

Хозяева — дети

Почти двухкилометровая железнодорожная ветка стянула кольцом подножие горы Етимтаг, что на берегу реки Санзар. Хозяевами узкоколейки в детском парке стали джизакские ребята.

Эта детская железная дорога — вторая в республике.

Первыми провели состав по открывшемуся маршруту машинист П. Кабилов из кооператива «Железнодорожник» и школьники А. Фурцев и К. Гусев.

По инициативе спортивно-технического клуба ДОСААФ в парке построили и автодром для картингистов.

Джизак.

Многоязычная «Куктепа»

С новой программой выступил вокально - инструментальный ансамбль «Куктепа» из совхоза «Чимкурган» Фаришского района. Казахские, киргизские, узбекские и русские народные песни прозвучали в современной музыкальной обработке.

Солисток ансамбля Бибигуль Туткабаеву и Джамилю Колдарову сегодня знают и любят не только в районе. Молодые музыканты стали желанными гостями у чабанов на дальних отгонных пастбищах. А недавно их пригласили выступить по республиканскому телевидению.

Джизак

ПАМЯТНИКИ — ВСЕОБЩЕЕ ДОСТОЯНИЕ

В Ташкенте состоялось расширенное заседание президиума правления Общества охраны памятников истории и культуры Узбекистана.

Его участники рассмотрели дополнения и изменения в уставе общества и Законе Узбекской ССР об охране и использовании памятников истории и культуры, наметили меры по дальнейшему совершенствованию работы общества. Принято решение провести очередной съезд общества в будущем году.

(УзТАГ).

«СОС» — языком плаката

В Ташкентском театрально-художественном институте имени М. Уйгура завершился традиционный республиканский конкурс плакатов студентов художественных вузов и учащихся средних учебных заведений.

В конкурсе, посвященном 65-летию Общества Красного Полумесяца Узбекистана, участвовало около 40 молодых художников, выставивших 60 плакатов. Добавим, многие из них появились на выставке благодаря обществам Красного Креста Бухарской, Джизакской, Самаркандской, Ташкентской областей и Каракалпакии.

Работы предыдущих победителей выставлялись на международных и всесоюзных конкурсах плакатистов. И получали высокую оценку специалистов. Как, скажем, плакат Равиля Хасаншина «Стреляя в природу — убиваем себя».

Для победителей завершившегося конкурса было учреждено 14 премий. Первую жюри присудило студенту театрально-художественного института Курбанбаю Матмурадову за плакат «СОС». Он — о превращении хлопка в монокультуру, командно-административном руководстве, республиканской бюрократии.

А. ЯКУБХОДЖАЕВ.

«Будущее Советского Союза — одна из самых актуальных сегодня тем. Она обсуждается в парламентах, среди простых людей. Мнения слышишь самые противоречивые и, порой, теряешься в догадках, какое из них ближе к истине. Поэтому прошу разъяснить, проводились ли объективные исследования ученых среди населения страны о том, как сами советские граждане оценивают перспективы существования Союза!»

А. ГРИГОРЬЕВ, строитель.

ТАСС: актуальное интервью

ДАВАЙТЕ ВЫЯСНИМ БУДУЩЕЕ

— Да, такие опросы организуются регулярно, — сказал корреспонденту ТАСС, отвечая на это письмо, социолог, кандидат философских наук А. А. Хохлов. — Они проводятся разными организациями и позволяют достаточно объективно оценить господствующие настроения.

— Все чаще, к примеру, в обществе дискутируется проблема национальной государственности, суверенитета республик. Насколько серьезно овладела она умами?

— Когда сотрудники Академии общественных наук при ЦК КПСС спросили группу граждан, за какое будущее они выступают, прозвучали неоднозначные ответы. 15 процентов высказались за сохранение такого государства, какое было. В пользу обновленной федерации союзных республик высказались 25 процентов опрошенных. За полную экономическую и политическую самостоятельность республик, объединенных новым Союзным договором, выступили 56 процентов. Остальные затруднились ответить на этот вопрос.

И вот что любопытно: как явствует из полученных данных, люди стремятся к суверенитету, несмотря на то, что понимают негативные последствия такого шага для себя лично. Так, 29 процентов из них даже убеждены в том, что выход союзных республик из состава СССР отрицательно повлияет на их жизнь.

— Всех волнует накаленность межнациональных отношений в ряде регионов. Что думают о них в стране?

— Если обратиться к опросам населения, то из них следует: население достаточно пессимистично оценивает возможность достижения национального согласия.

— А именно?

— Лишь 15 процентов участников всесоюзного опроса — 400 партийных, советских работников и журналистов — рассчитывают на то, что в ближайшие один-два года произойдут положительные сдвиги в межнациональных отношениях, 36 процентов из них сомневаются, а 28 процентов уверены, что этого не случится. При этом эксперты, которых опрашивали специалисты Института социологии Академии наук СССР, одобряют предоставление союзным республикам права свободного выхода из СССР. На соответствующий вопрос получено 45 процентов положительных ответов. Отрицательно высказались 24 процента опрошенных. Одновременно 56 процентов из них (против 35) считают целесообразным закрепить в Конституции страны и союзных республик право свободного выхода автономной республики из союзной и вхождения ее в состав другой. В Удмуртии к такой возможности склоняются 84 процента участников опроса, в Хакасии — 82, в Башкирии и Дагестане — 77, Чечено-Ингушетии — 75, Татарии — 74.

— А что думают эксперты по поводу отношения коренного населения к идее создания на территории их республики административно-национальных образований?

— Они считают, что население настроено в этом вопросе таким образом: 35 процентов — большинство положительно, 24 — большинство безразлично, 23 — большинство отрицательно. Как видите, разброс суждений достаточно велик.

— Знаем, что в ходе этого опроса выяснялось мнение экспертов по поводу закона «О свободном национальном развитии граждан СССР, проживающих за пределами своих национально - государственных образований или не имеющих их на территории СССР». Что же он показал?

— Похоже, многие считают, что закон носит половинчатый характер. Во всяком случае только 13 процентов опрошенных делают вывод, что он способствует снижению напряженности в межнациональных отношениях, в то время как 49 процентов считают, что отчасти способствует, а 17 процентов дают его роли отрицательную оценку. При таком отношении к этому акту большинство, однако, полагает, что соблюдение Закона о свободном национальном развитии граждан СССР в определенной степени способствовало бы снижению напряженности в межнациональных отношениях в республиках. В Якутии об этом заявили 70, в Хакасии — 79, Башкирии — 80 процентов опрошенных. В то же время отсутствие надежного механизма исполнения этого закона практически сводит на нет действенность заложенных в нем позиций, считают многие из тех, кто попал в поле зрения исследователей.

— С национальными и межнациональными проблемами тесно связаны вопросы установления в стране гражданского мира. Удалось ли выявить мнения советских людей по этой проблеме?

— Эта тема находится под пристальным вниманием социологов. Причем, как видно из данных, полученных в ходе анкетирования, проведенного Центром социологических исследований Академии общественных наук при ЦК КПСС, в обществе доминируют тревога, озабоченность растущей напряженностью и безысходность, возникающая при оценках перспектив. В сравнении с началом года число опрошенных, отметивших рост напряженности, возросло в два раза. Большинство связывают происходящее с обострением борьбы за политическую власть в стране, республике, городе. Судя по итогам анкетирования, ситуация вызывает тревогу 43 процентов населения, в то время как 26 процентов эту борьбу оценивают положительно, а 18 процентов — отрицательно. Примерно треть опрошенных не рассчитывают, что в ближайшие один-два года произойдут положительные сдвиги в охране прав и безопасности граждан, а 36 процентов сомневаются в этом.

— Чего же опасаются люди?

— Людей остро заботит возможность перерастания политической борьбы в столкновения насильственного характера. Причем образ главного врага, виновного в конфликтах и беспорядках, уже сформирован.

— Кто это? «Неформалы», уголовники, националисты, масоны?

— Отнюдь нет. По предположениям участников опроса, это — продажная часть управленческого аппарата (так считают 60 процентов опрошенных) и те, кто теряет власть, — таково мнение 51 процента заполнивших анкеты.

— А каким видится людям состав наиболее вероятных «противников» КПСС в борьбе за политическую власть?

— На эту тему в октябре 1990 года был проведен опрос участников Всесоюзного идеологического совещания. Получены разные оценки по РСФСР и другим союзным республикам. В новых социалистических партиях видят будущих оппонентов КПСС 38 процентов опрошенных россиян и 29 процентов ответивших на анкету из других республик.

Примерно треть экспертов в целом по стране назвали возможными политическими контрагентами КПСС партии антикоммунистической ориентации. 33 процента участников опроса в России и 60 процентов в иных союзных республиках полагают, что соперниками Компартии являются национальные фронты и движения. Партиям либерально - буржуазного типа «отдают» голоса соответственно 18 и 9 процентов опрошенных.

В любом случае к нарождающимся движениям отношение у людей серьезное, в них видят определенную силу.

СССР: взгляд изнутри и извне

ПОЧЕМУ ОНИ НАМ НЕ ДОВЕРЯЮТ

● В многоголосье мировой прессы, комментировавшей итоги недавней поездки советского Президента в Германию, звучали и признания, подобные тому, которое довела до своих телезрителей американская компания Эн-би-си: «В чем действительно нуждается Горбачев, так это не в аплодисментах, а в деньгах, но он их не получил».

Разумеется, наш Президент ездил в объединенную Германию не за дополнительной помощью. Но признание телекомпании отнюдь не случайное. За ним — озабоченность и сомнения тех, кто хочет, но пока не всегда может с нами без риска сотрудничать. Эту озабоченность недвусмысленно выразила, в частности, газета «Вашингтон пост»: «Лидеры западного делового мира, наблюдая картину разваливающегося Советского Союза, говорят, что, даже если они и хотели бы заключить сделки, они просто не знают, с кем их сейчас можно подписывать, — с Москвой, или с различными республиками».

Печальная растерянность. Ни им, ни нам она не на пользу. Похоже, чем дальше, тем меньше надежд вообще на какую-либо пользу.

Вспоминается удивительно точно, образно выраженная мысль, которая содержалась в одном из читательских писем: много ль добился бы Иван Калита, если бы призывал к самоопределению удельных княжеств?

У нас, глотнувших полной грудью столь долгожданной свободы, до сих пор кружится голова от суверенитетов, которым уже несть числа и границ и которые порой выходят за рамки здравого смысла. Головокружение от успехов? Болезни роста? Учебный процесс демократии? Но нельзя же вечно болеть и вечно учиться. Пора и протрезветь, научиться находить ту разумную золотую середину, в которой только и могут гармонично, в здоровом сочетании соединиться интересы каждого и всех.

Человеку недалекому может показаться, что, потянув одеяло на себя, он сможет надежно согреться. Невдомек ему, что озябший сосед — уже не партнер и не помощник ему. Ну а если сам сосед дернет то же одеяло посильнее?

Так вот и дергаем, вызывая горечь у людей серьезных, готовых заинтересованно вовлечь нас в деловое партнерство, включить в живые мирохозяйственные связи. Увы, гаснет та заинтересованность, ибо люди серьезные не могут строить отношения без гарантий. Кто же для них будет гарантом надежного вложения капитала — советское государство, на глазах распадающееся на самоизолированные удельные регионы, или же сами слабеющие в экономическом (да, если разобраться, и в политическом) отношении, раздираемые противоречиями республики, края, районы, которые с наивной самоуверенностью взывают к миру: стройте отношения только с нами, не верьте нашему «нехорошему центру»!

Но мир, особенно мир деловой, в отличие от нас, верит рынку, а не безумному базару. Удивительное, не укладывающееся в логические рамки дело: Запад сейчас кровно заинтересован в нашей стабильности и прочности, мы же всеми бессмысленными способами рубим — нет, не сук, а ствол того матерого древа, на ветвях которого сидим и точим колуны. Казалось бы: не так выросло дерево, не те плоды пожинаем — так перепривить его на новой основе, сформировать новую крону, где каждая ветвь обрела бы возможность цвести и плодоносить. Ан нет — топором по стволу. До основанья...

Вот эта злая истовость и пугает тех, кто привык мыслить и действовать трезво. Уже южнокорейская корпорация «Хендэ», разобравшись в непростых наших междуособных процессах, спешит внести коррективы в характер наметившихся ее отношений с российским правительством. Корпорация уточнила: она готова действовать только в плане намерений. Что касается конкретных дел, то их корейские бизнесмены предпочитают вести все-таки с Советским государством, а не с той или иной республикой. Считают: так надежней. Да и политически этичней, что ли.

Они, на Западе и на Востоке, вообще искренне многого не понимают. Они делают круглые глаза, когда наблюдают, как заместитель московского городского головы, удалившись на шесть часовых поясов к Востоку от вверенной ему территории, лихо превращает в предмет коробейничества не Химки-Ховрино или Маросейку с Солянкой, а разбросанные россыпью в далеком Тихом океане Курильские острова.

Они, впрочем, отлично понимают, что с круглыми глазами деловое партнерство не наладишь. Не построишь его с теми, кто идет к тебе с протянутой рукой. У нас становится позорной модой, объявив о региональной самостоятельности, без устали носиться по миру с кличем: «Помогите, мы — за демократию!»

Ну положат раз-другой в протянутую руку, а дальше что? Ведь на Западе расценивают такие благотворительные акции однозначно, как писала, например, «Нью-Йорк таймс»: «Делегация парламента Российской республики недавно ездила по нашей стране и передавала сигналы «СОС»... Сигналы не дошли до очень многих американцев». Газета откровенно признается: «Все разговоры на всех встречах в верхах о том, как Запад будет помогать советской экономике, были театрализованным представлением». Почему?

Да потому, что они сейчас толком не знают, с кем конкретно можно иметь надежные отношения. Потому, что, как писала 12 ноября «Вашингтон таймс», налицо «свидетельства продвижения Советского Союза к развалу». Какие же новые факты американская газета рассматривает в качестве подобных свидетельств? Вот дословная их интерпретация: «Верховные Советы Российской и Украинской республик провозгласили, что, прежде чем советские законы будут вступать в силу на их территории, необходимо их одобрение».

Резонно в этой связи «Нью-Йорк таймс» спрашивает: «Каковы будут шансы на стабильность у системы, состоящей из десяти, а, возможно, и 20 или 30 государств? Смогут ли они жить в мире друг с другом или же, что вероятнее, начнут враждовать, и не окажутся ли другие втянутыми в эти войны, что станет новым серьезным источником нестабильности?»

Как видим, их волнует наша нестабильность. Мы же, ослепленные погоней за бесконечными региональными свободами, продолжаем наивно уповать на то, что «Запад нам поможет». Не поможет. До тех пор, пока не поймем, что помогать прежде всего должны сами себе. Помогать утверждением здравого смысла.

В. ПЕТРУНЯ.
Обозреватель ТАСС.

Вести из-за рубежа

● США

«БОЛЬШАЯ ТРОЙКА» ЗАКРЫВАЕТ ЗАВОДЫ

НЬЮ-ЙОРК. (ТАСС). Три крупнейшие автомобилестроительные корпорации США — «Дженерал моторс», «Форд мотор» и «Крайслер» планируют в течение ближайших нескольких недель закрыть 14 заводов в США и Канаде. Об этом сообщила в пятницу газета «Уолл-стрит джорнэл» — орган деловых кругов Америки.

Решение «большой тройки» означает увольнение в двух странах накануне рождественских праздников более 40 тыс. рабочих и служащих.

Как указывают специалисты, закрытие заводов вызвано стремлением корпораций избежать затоваривания в условиях явно наметившегося в экономике США спада и обусловленного этим снижения покупательной способности населения. С ноября прошлого года с конвейеров страны сошло в общей сложности более 5,5 млн. автомобилей. Это на 11 проц. меньше показателя предыдущего года.

Производство автомобилей на предприятиях крупнейшей в мире автомобилестроительной корпорации «Дженерал моторс» сократилось за минувший год на 15 проц., «Форда» — на 18 проц., «Крайслер» — на 22 процента. В то же время в США заметно возрос выпуск автомобилей японских компаний. Так, например, «Тоета» увеличила производство на 57 проц., а «Хонда» — на 20 процентов.

То ли позируя перед фотообъективом, то ли... соскучившись «по настоящему делу», солдаты танкового полка Британской Рейнской армии (дислоцированной в Германии) восторженно приветствуют известие об их отправке в район Персидского залива.

Наращивание мощи многонациональных сил призвано наказать агрессора, освободить захваченное им суверенное государство. Однако мирное политическое решение острейшего кризиса, грозящего так или иначе затронуть подавляющее большинство стран, — это наиболее верный и достойный способ ликвидации ситуации, которая чревата кровавой бойней и неисчислимыми людскими бедами...

Фото ДПА — ТАСС.

● ПОЛЬША

ВОЗОБНОВИЛИ ЗАБАСТОВКУ

ВАРШАВА, (ТАСС). Транспортники Гданьска 23 ноября возобновили забастовку, приостановленную два дня назад, сообщило Польское агентство печати (ПАП).

Сессия городского совета, созванная накануне специально для обсуждения требований забастовочного комитета, не согласилась предоставить кредит в размере 20 млрд. злотых для развития и модернизации транспортной службы. Это — главное требование бастующих.

В другом сообщении ПАП, из Островца, говорится, что прекратили забастовку водители автобусов этого города. Городские власти отчасти удовлетворили их требования.

Четвертые сутки проводят голодовку протеста 16 горняков шахты «Казимеж-юлющ» Силезско-Домбровского угольного бассейна. Они требуют полной реорганизации отрасли, повышения зарплаты и цены на добываемый уголь.

ПРОРИЦАТЕЛЬНИЦА ИЗ МЮЗЕНБЕРГА

Какой мы представляем себе Южную Африку! Для одних это — «государство апартеида», «расизм», «сегрегация». Для других ЮАР — страна чудес с ее алмазами и золотом, слонами и дельфинами. Но и это не все: как и положено загадочному Черному континенту, здесь, на его юге, есть свои ведьмы и лешие, свидетели явлений полтергейста и НЛО...

В городе Мюзенберге, что на Капском полуострове, живет знаменитая прорицательница Беверли Родс. Коротко остриженные черные волосы, удивительно правильные черты лица, темные таинственные глаза, длинные нервные пальцы... Такой она выглядит на обложке только что вышедшей книги «Как найти вашу связь с космосом».

Обычный рабочий день Беверли перегружен: тут и несколько астральных путешествий, анализ ауры многочисленных клиентов, одна-две телепатические беседы, визит ангела-хранителя, с десяток предсказаний и, если повезет, погружение в «прошлую жизнь».

— Многие люди считают, что в прошлой жизни они непременно были выдающимися деятелями, например Наполеоном или Клеопатрой, — говорит Беверли. — На самом деле за все годы работы я никого из великих не встретила — в прошлой жизни большинство моих клиентов были такими же обычными людьми.

Среди тех, кто пользуется ее услугами, — полицейские и министры, психологи и бизнесмены. Нередко она по срочному вызову вылетает в Нью-Йорк или Брюссель, чтобы помочь бизнесмену заключить удачную сделку или избежать убытков. Два министра без ее духовных советов не напишут ни одной своей речи. Высокие полицейские чины обращаются к миссис Родс, когда сами не в силах найти преступника, а в случае успеха полиция выплачивает прорицательнице вознаграждение — по ставке осведомителя.

Но дар Беверли Родс — оружие обоюдоострое, и не раз он оборачивался для нее самой душевными драмами. В предисловии к своей книге прорицательница пишет:

«Мой дар стоил мне друзей и даже семьи... Я прирожденная неудачница, и ответила на неспособность вписаться в жизнь тем, что замкнулась в своей раковине, уверенная в том, что меня никто не поймет».

Еще ребенком Беверли нередко попадала в трудные ситуации: ведь маленькая девочка увидела у людей ауры еще до того, как научилась говорить:

— Я думала, что это все видят. Но родители, перепугавшись, отвели меня к окулисту. К счастью, не зная как объяснить мои способности, он отказался от лечения. Я всегда вижу 2—3 цветовых слоя вокруг людей. Это как облако — около метра в ширину с обеих сторон тела.

В школе Беверли пришлось туго.

— Я всегда предупреждала своих однокашников о грядущих несчастьях, а они не слушали, а когда предсказание сбывалось, то меня обвиняли в том, что я «накаркала», наложила заклятье.

Сейчас прорицательница более осторожна: «Многие люди сами не хотят знать о своих будущих несчастьях».

Из исторических событий Беверли Родс заранее «видела» катастрофу самолета, в котором погиб бывший президент Мозамбика Самора Машел, попытку покушения на Рональда Рейгана. Обо всех подобных случаях она предупреждает соответствующие власти — ведь ее дар позволяет лишь знать о том, что произойдет в будущем, а предотвратить несчастье уже не в ее силах. Так оно случилось и с ней самой: зная о скором крушении своих двух замужеств, прорицательница все равно пошла под венец.

В чем загадка необычных способностей Беверли Родс? Сама она считает, что все дело в наследственности — среди ее предков была знаменитая колдунья Де ла Роуз, которую сожгли на костре в средние века. Верить ли этому?

— Самое трудное в жизни человека, обладающего необычными способностями, — это когда ему не верят, — отвечает прорицательница из Мюзенберга.

А. ДУБРОВСКИЙ. (ИАН).

Кейптаун-Хараре.

НЕДЕЛЯ ГОЛУБОГО ЭКРАНА

26 ноября — 2 декабря

ПОНЕДЕЛЬНИК

26 НОЯБРЯ

ЦТ I

7.00 «120 минут». 9.00 «Ночь рождения». Мультфильм. 9.15 «Жизнь Клима Самгина». 11-я серия. 10.30. «Времена года». Ноябрь. 11.30 Концерт. 12.15 Премьера телевизионного документального фильма «Николай Грицюк... художник, не нужный народу...» 12.50 Коллаж. 13.00 «Время». 13.40 Фестивали, конкурсы, концерты. 16.15 Монгольский праздник «Цам». 16.45 «Фольклорные ансамбли Монголии». Документальный фильм. 17.05 Педагогика для всех. 17.35 Детский час (с уроком французского языка). 18.35 Мы и экономика. 19.05 Премьера телевизионного документально-публицистического фильма «Албания. Июль-90». 19.55 «Крестьянский портрет с липой», «О том, как возродить хозяина на селе». 20.15 «Жизнь Клима Самгина». 11-я серия. 21.30 «Время». 22.00 Коллаж. 22.05 Авторское телевидение. 01.05 ТСН.

ЦТ II

9.00 Утренняя гимнастика. Учебная программа. 9.15 Научно-популярный альманах. 9.35, 10.35 Литература. 9-й класс. «Горе от ума». Передача 2-я. 10.05 Итальянский язык. 11.05 «Наш сад». 11.35, 12.35 История. 6-й класс. Культура Древней Индии. 12.05 Библиофика. Передача 6-я. 13.05 «Кольцо старого шейха». Художественный телефильм. 17.35 «Ялта-91». 17.45 Программа Башкирского телевидения. 18.35 «Маленький рыжик». Мультфильм. 2-я серия. 18.55 Коллаж. 19.00 «Время» (с сурдопереводом). 19.30 «Телевизионный музыкальный абонемент». 20.30 «Спокойной ночи, малыши!» 20.45 Премьера документального фильма «Эпитафия». 21.05 Б. Чичибабин. «Никогда не чувствовал себя поэтом». 22.10 «Письмо». Премьера художественного телефильма.

УзТВ I

11.25 Программа. 11.30 Биология. Доказательства эволюции органического мира. 12.00 Телефильм. 12.30 География. Почва и ее значение. 13.00 «Войди в мой дом». Художественный фильм. 18.00 Программа. 18.05 Новости. 18.10 Мультфильмы. 18.40 «Власть в руках Советов». 19.10 «В течение всей жизни». Телефильм. 19.30 «Ахборот» (рус.) 19.45 «Ешлик окшоми». 20.30 «Ахборот». 20.50 Выступает ансамбль «Танавор». Новая программа. 21.30 «Время». 22.00 «Человек и закон». 22.40 «Шантажист». Художественный фильм. 00.10 Программа.

УзТВ II

19.00 Программа. 19.05 «Ассалому алейкум». Информационно-музыкальная программа (повтор.) 20.05 «Спринт» (рус.) 20.20 «Приглашаем к разговору». На вопросы телезрителей Ленинского района г. Ташкента отвечают работники райжилуправления. 21.20 «В интересах пассажиров». **Показывает Душанбе:** 21.30 «Время». 22.00 Художественный фильм «Дикарь».

ВТОРНИК

27 НОЯБРЯ

ЦТ I

7.00 «120 минут». 9.00 «Леопольд и золотая рыбка», «Месть кота Леопольда». Мультфильмы. 9.25 «Жизнь Клима Самгина». 12-я серия. 10.35 Концерт. 10.55 «Вокруг света». Альманах. 11.55 Детский час (с уроком французского языка). 12.55 Коллаж. 13.00 «Время». 13.40 На чемпионате мира по шахматам. 13.55 Концерт. 16.10 «Мы идем искать». Из цикла «Как мы отдыхаем». 16.40 «Неуловимый Фунтик». Мультфильм. 1-я — 4-я серии. 17.20 Премьера документальных фильмов о селе. 18.00 «Югославия: момент истины». 20.00 «Ходжа Насреддин». Мультфильм. 20.20 «Жизнь Клима Самгина». 12-я серия. 21.30 «Время». 22.00 Концерт. 20.20 На чемпионате мира по шахматам. 22.35 Парламентский вестник России. 22.50 «Слово». Литературно - художественная программа. 00.50 ТСН.

ЦТ II

9.00 Утренняя гимнастика. Учебная программа. 9.15, 10.05 «Секреты природы». Научно-популярный альманах. 9.35 Французский язык. 1-й год обучения. 10.25 «Нижегородские лошкари». Фильм-концерт для детей. 10.55 Маленький концерт. 11.10 Сеанс повторного телефильма «Дом для наших детей». 1я и 2-я серии — «Новый год», «Дочери». 17.25 «1374 км — дистанция Франкфурт-на-Майне — Минск». 18.45 «Серая цапля». Документальный телефильм. 18.55 Коллаж. 19.00 «Время». (с сурдопереводом). 19.30 Премьера документального телефильма «Что наша жизнь?» О П. И. Чайковском. 20.30 «Спокойной ночи, малыши!» 20.45 «Сарматские сокровища». Документальный телефильм. 21.15 Телефильм. 21.25 На сессии Верховного Совета СССР.

УзТВ I

11.25 Программа. 11.30 Основы Советского государства и права. Государственная власть и органы управления. 12.00 Телефильмы. 12.30 Основы информатики и вычислительной техники. Система чисел. 13.00 «Семейные тайны». Художественный фильм. 18.00 Программа. 18.05 Новости. 18.10 Мультфильм. 18.20 «Изучаем узбекский язык» (повтор.) 18.50 Перспективы развития приусадебных участков. 19.30 «Ахборот» (рус.) 19.50 «Арал должен жить». 20.30 «Ахборот». 20.50 «Байрам тароналари». Художественно-музыкальная программа. 21.30 «Время». 22.00 Продолжение художественно - музыкальной программы «Байрам тароналари». 23.20 Программа.

УзТВ II

19.00 Программа. 19.05 «Сегодня вечером». 21.15 Телефильм. **Показывает Душанбе:** 21.30 «Время». 22.00 Навстречу 50-летию академического театра оперы и балета имени С. Айни. Поет народный артист Таджикской ССР Рафоэл Толмасов. 23.00 Телевизионный художественный фильм «Игорь Ильинский. Урок жизни» (рус.)

СРЕДА

28 НОЯБРЯ

ЦТ I

7.00 «120 минут». 9.00 «Мы не рабы...» Документальный телефильм. 9.30 Концерт. 10.30 К. Симонов. «20 дней без войны». Отрывки из повести читает автор. 11.00 «Слово». Литературно-художественная программа. 13.00 «Время». 13.40 «Мой Чайковский». Рассказывает М. И. Прудкин. 16.10 «Музыкальная сокровищница». 16.55 Детский час (с уроком английского языка). 17.55 «Это было... было...» 18.20 Политические диалоги. «Вот моя деревня». Алтайский край. 19.10 «Помоги себе сам». Методика саморегуляции. Х. М. Алиев. 19.55 «Кинопанорама». 21.25 Коллаж. 21.30 «Время». 22.00 Футбол. Кубок УЕФА, 1/8 финала. «Торпедо» (Москва) — «Монако» (Франция). 23.40 Вечер памяти Лидии Руслановой в Колонном зале Дома союзов (в записи от 27 октября). 00.55 ТСН.

ЦТ II

9.00 Утренняя гимнастика. Учебная программа. 9.15 «Секреты природы». Научно-популярный альманах». 9.35, 10.35 Физика. 9-й класс. Невесомость и перегрузки. 10.05 Немецкий язык. 1-й год обучения. 11.05 Немецкий язык. 2-й год обучения. 11.35, 12.35 Общая биология. 10-й класс. Главные направления эволюции. 12.05 Педагогика для всех. Кинокласс. Каким быть историческому образованию. Часть 1-я. 13.05 «Принадлежа к сословию свободных земледельцев». Документальный телефильм. 13.25 «Дом для наших детей». 3-я серия — «В конце зимы». 14.25 Чемпионат мира по академической гребле. 17.25 «Дама с собачкой». Фильм-балет. 18.15 Телевизионный короткометражный художественный фильм для детей «Деревенские каникулы». 18.40 Концерт. 18.55 Коллаж. 19.00 «Время» (с сурдопереводом). 19.30 Мультфильм. 19.35 «Я не утратил прежний свет... А. Блок». Документальный телефильм. 20.30 «Спокойной ночи, малыши!» 20.45 Эстрадный концерт. 21.15 Телефильм. 21.25 На сессии Верховного Совета СССР. 22.25 «Возвращение святого Луки». Художественный фильм. 23.55 Телефильм. 00.25 «Земные тропы космонавта Волкова». Документальный фильм. 00.35 П. И. Чайковский. «100 романсов». 00.55 Фотоконкурс «Земля — наш общий дом». 01.00 Баскетбол. Отборочный матч чемпионата Европы. Мужчины. Сборная СССР — сборная Чехословакии. 2-й тайм.

УзТВ I

11.25 Программа. 11.30 Химия. Ряд галогенов. Хлор. 12.00 Телефильм. 12.30 «Шантажист». Художественный фильм. 18.00 Программа. 18.05 Новости. 18.10 Мультфильм. 18.20 «Песня-песенка». 19.00 «Экран народного контроля» 19.30 «Ахборот» (рус.) 19.50 «Встреча». VI семинар молодых писателей республики. 20.25 Коммерческий вестник. 20.30 «Ахборот». 20.50 Узбекские классические песни и мелодии. 21.30 «Время». 22.00 Дневник съезда Ленинского комсомола Узбекистана. 22.20 «На вес золота». Художественный фильм. 23.35 Программа.

УзТВ II

19.00 Программа. 19.05 «Мир искусств». 9.35 Телефильм 22.00 Информационный выпуск. 20.10 «Хроника одной ночи». 20.55 «Мелодии друзей». Концерт. **Показывает Душанбе:** 21.30 «Время». 22.00 «Ашки зиндаги». Премьера видеофильма-спектакля. 23.00 Художественный телефильм «Пикирующий зяблик» (рус.)

ЧЕТВЕРГ

29 НОЯБРЯ

ЦТ I

7.00 «120 минут». 9.00 «Жизнь Клима Самгина». 13-я серия. 10.15 Футбол. Кубок УЕФА. 1/8 финала. «Торпедо» (Москва) — «Монако» (Франция). 11.55 Детский час (с уроком английского языка). 12.55 Коллаж. 13.00 «Время». 13.40 На чемпионате мира по шахматам. 13.55 Баскетбол. Отборочный матч чемпионата Европы. Мужчины. Сборная СССР — сборная Чехословакии. 2-й тайм. 16.05 Концерт. 16.25 Премьера документального телефильма «Журавлята». 16.45 Страницы истории. «Вехи». Н. М. Карамзин. 17.30 «Мишка, малыш и другие». Фильмы 1-й и 2-й. 18.20 «Контакт-форум». 18.50 Актуальное интервью. 19.00 «Время». 19.30 «...До 16 и старше». 20.15 «Жизнь Клима Самгина». 13-я серия. 21.30 «Время». 22.00 На чемпионате мира по шахматам. 22.15 Музыка в эфире. В перерыве (23.00) — фотоконкурс «Земля — наш общий дом». 00.20 ТСН.

ЦТ II

9.00 Утренняя гимнастика. Учебная программа. 9.15 «Секреты природы». Научно-популярный альманах. 9.35, 10.35 Природоведение. 5-й класс. Погода и ее прогнозирование. 9.55, 10.55 «Мастер и Маргарита...» Свободный перевод с испанского. Научно-популярный фильм. 10.05 Испанский язык. 1-й год обучения. 11.35, 12.35 Физика. 8-й класс. Работает электрический ток. 12.05 Педагогика для всех. Кинокласс. Каким быть историческому образованию. Часть 2-я. 13.05 Концерт. 13.15 «Дом для наших детей». 4-я серия. — «Экзамены». 14.20 Ритмическая гимнастика. 14.50 Поет В. Готовцева. 17.25 Встреча с Вахтангом Кикабидзе. 18.55 Коллаж. 19.00 «Время» (с сурдопереводом). 19.30 Концерт. 20.25 «Спокойной ночи, малыши!» 20.40 Премьера документального фильма «Летописец». 21.15 Телефильм. 21.25 На сессии Верховного Совета СССР. 21.55 «Разоблачение». Художественный фильм. 23.15 «Песни степей и гор». Фильм-концерт. 00.05 Хоккей. Чемпионат СССР. «Динамо» (Москва) — ЦСКА. 2-й и 3-й периоды.

УзТВ I

11.25 Программа. 11.30 «Работа мастера славит». Кинопрограмма. 12.30 Биология. Растительная клетка. 13.00 «Игра без ничьей». Художественный фильм. 18.00 Программа. 18.05 Новости. 18.10 Мультфильм. 18.25 Концерт для детей. 18.55 «Алифбо сабоклари». 19.30 «Ахборот» (рус.) 19.45 «На страже правопорядка». 20.00 Концерт ансамбля дутаристок Узгостелерадио. 20.30 «Ахборот». 20.50 Проблемы перехода к рыночной экономике. 21.30 «Время». 22.00 Дневник съезда Ленинского комсомола Узбекистана. 22.20 Иззат Султон. «Имон». Видеоспектакль. 00.20 Программа.

УзТВ II

19.00 Программа. 19.05 «Цирк, цирк, цирк!» 19.50 «Музыкальная прогулка». 20.20 «Баллада о белогривой». Художественный телефильм. **Показывает Душанбе:** 21.30 «Время». 22.00 «Дилафруз». Программа для женщин. 23.00 Художественный фильм. «Два берега».

ПЯТНИЦА

30 НОЯБРЯ

ЦТ I

7.00 «120 минут». 9.00 Мультфильм. 9.10 «Жизнь Клима Самгина». 14-я серия. 10.15 «...До 16 и старше». 11.00 Музыка в эфире. 13.00 «Время». 13.40 Премьера документального фильма «Чревовещательница». 13.55 Хоккей. Чемпионат СССР. «Динамо» (Москва) — ЦСКА. 2-й и 3-й периоды. 16.20 «Мертвая зыбь». Документальный телефильм. 16.50 «Дорога к храму». Концерт-очерк. 17.10 «ТелеЭКО». Журнал. 17.40 «Рок-урок». Музыкальная программа для подростков. 18.25 Политические диалоги. «Галерея». 19.25 «Жизнь Клима Самгина». 14-я серия. 20.30 «Вид» представляет: «Программа — 500», «Капитал-шоу». «Поле чудес». 21.30 «Время». 22.00 Коллаж. 22.05 По сводкам МВД. 22.20 «Это было... было...» (по страницам фестиваля «Песня года»). 22.40 «Вид» представляет: «Взгляд», «Веди», «Синематограф», «Эм ти ви». В перерыве (00.20) — ТСН.

ЦТ II

9.00 Утренняя гимнастика. Учебная программа. 9.15 «Секреты природы». Научно-популярный альманах. 9.35, 10.35 История. 5-й класс. Ленин — основатель Коммунистической партии. 10.05 Английский язык. 1-й год обучения. 11.05 Английский язык. 2-й год обучения. 11.35, 12.35 География. 6-й класс. Горы и равнины. 12.05 Научно-популярный фильм. 13.05 Мультфильм. 13.15 «Дом для наших детей». 5-я серия — «Грустный мужчина». 14.15 «Ваш выход, артист». Любовь и Виктор Анисимовы. 14.35 «Свой дом строим сами». Жилье к 2000 году. 17.25 «Время штормов». 18.25 «Ключ к мировому рынку». «Бизнес-конгресс-90». 18.55 Коллаж. 19.00 «Время» (с сурдопереводом». 19.30 Фигурное катание. Международные соревнования. Парное катание. Произвольная программа. 20.15 «Спорт для всех». 20.30 «Спокойной ночи, малыши!» 20.45 «О вечном и преходящем». Белоруссия и Украина. Межнациональное общение. 21.15 Телефильм. 21.25 Документальный телефильм. «Плясуны». 21.55 На сессии Верховного Совета СССР. 22.25 «Человек-амфибия». Художественный фильм.

УзТВ I

11.25 Программа. 11.30 Фильм-концерт. 12.00 «На вес золота». Художественный фильм. 18.00 Программа. 18.05 Новости. 18.10 Мультфильм. 18.20 «Почему зима бывает?» Фильм-концерт для детей. 18.50 Чемпионат республики по бадминтону. 19.15 Актуальное интервью. 19.30 «Ахборот» (рус.) 19.45 «Мир вокруг нас». Кинопутешествие. 20.30 «Ахборот». 20.50 Лауреаты премии Ленинского комсомола Узбекистана. Махмуд Азимов, Мухаммад Юсуф. 21.30 «Время». 22.00 Дневник съезда Ленинского комсомола Узбекистана. 22.20 «Шах королеве бриллиантов». Художественный фильм. 23.50 Программа.

УзТВ II

19.00 Программа. 19.05 «Сегодня вечером» (рус.) 20.00 «Пульс». Информационный выпуск (рус.) 20.10 «Сегодня вечером» (продолжение). **Показывает Душанбе:** 21.30 «Время». 22.00 Концерт. 23.00 Художественный фильм «Аэлита, не приставай к мужчинам» (рус.)

СУББОТА

1 ДЕКАБРЯ

ЦТ I

7.00 «120 минут». 9.00 «Наш сад». 9.30 «Партнер». Коммерческий вестник. 10.00 «Человек. Земля. Вселенная». 11.00 «От манежа до манежа». 11.10 «В мире животных». 12.10 «Ступень к Парнасу». 12.25 Кинопрограмма «XX век. Хроника тревожного времени». Премьера художественно-публицистического фильма «О слезы на глазах» (к вопросу о секретных протоколах). 14.00 К Всемирному дню борьбы со СПИДом. Телемост. 15.30 Фильмы режиссера И. Селезневой. «Всем — спасибо». 17.05 Концерт. 17.25 «Международная панорама». 18.15 Художественный фильм «Из жизни Федора Кузькина». 1-я и 2-я серии. 21.20 В правительстве СССР. 21.30 «Время». 22.05 Парламентский вестник России. 22.20 «Ангажемент», «Борис Рубашкин в Москве». 23.45 ТСН. 24.00 Джазовые портреты.

ЦТ II

8.30 Утренняя гимнастика. 8.50 «Играй, гармонь». 10.05 Премьера документального фильма «Вызов». 10.30 Фигурное катание. Международные соревнования. Мужчины. Произвольная программа. 11.15 «ТВ» о «ТВ». Выпуск 11-й. 12.15 Видеоканал Узбекского телевидения «Дустлик». 14.45 «На склонах древнего вулкана». Документальный телефильм. 15.00 Народные мелодии. 15.15 Телефильм. 15.25 Премьера документального телефильма «Протопоп Аввакум» из цикла «Великие имена» России». 15.50 Телепрограмма «Семья». 16.50 «Водоворот». Песни А. Барыкина в исполнении автора. 17.15 «Цыган». Худ. фильм. 18.35 «Народный артист СССР Анатолий Соловьяненко». Телефильм. 19.25 Лицом к лицу. «Любите автомобилиста». 20.00 «Контакт-форум». 20.30 «Спокойной ночи, малыши!» 20.45 Телестудии городов РСФСР. «Память о маршале Г. К. Жукове». 21.15 Телефильм. 21.25 Коллаж. 21.30 «Время» (с сурдопереводом). 22.00 На сессии Верховного Совета СССР. 22.30 «Только одна встреча». Песни Ю. Антонова. 23.15 Фигурное катание. Международные соревнования. Женщины. Произвольная программа. Ночной сеанс. 24.00 «Показания потерпевшего». Из цикла «Телефон полиции 110».

УзТВ I

8.00 «Ассалому алайкум». Информационно - музыкальная программа.

Уважаемые телезрители, творческий коллектив молодежной редакции Узбекского телевидения приглашает вас посмотреть молодежный видеоканал. Начало в 9.00. 18.00 Программа. 18.05 Мультфильм. 18.15 Для юношества. «Тенгдошлар». 19.00 «Изучаем узбекский язык». 19.30 «Ахборот» (рус.) 19.45 Отаёр. «Диёр мадхи». Телекомпозиция. 20.15 «Окшом эртаклари». 20.30 «Хафтанома». 21.30 «Время». 22.05 Съезду ЛКСМ Узбекистана посвящается «Камолот-90». Заключительный концерт участников конкурса молодых исполнителей. В записи из Дворца дружбы народов СССР им. В. И. Ленина. 00.05 Программа передач.

УзТВ II

Показывает Душанбе: 9.00 Литературно - музыкальная передача. 9.55 «Потомки». Телеспектакль. 12.55 Художественный фильм. «Аэлита, не приставай к мужчинам» (рус.) 18.05 Программа. 18.10 Светофор. 18.40 «Ключи к успеху». Премьера документального телефильма. 19.00 «Новости». 19.20 Литературно-музыкальная программа. 20.30 «Ахбор». 20.50 Песни о Таджикистане. 21.30 «Время». 22.00 Фильмы Б. Кимягарова. ««Хасан-арбакеш» (рус.)

ВОСКРЕСЕНЬЕ

2 ДЕКАБРЯ

ЦТ I

8.30 «Спорт для всех». 8.45 Ритмическая гимнастика. 9.15 Тираж «Спортлото». 9.30 «С утра пораньше». 10.30 «На службе Отечеству». 11.30 Утренняя развлекательная программа. 12.00 «Клуб путешественников». 13.00 «Музыкальный киоск». 13.30 «Лаос: путь в будущее». 14.00 Концерт. 14.30 Кинопрограмма «XX век. Хроника тревожного времени». Премьера художественно-публицистического фильма «Век мой, зверь мой» (К вопросу о секретных протоколах). 16.15 «Сельский час». Панорама. 17.15 В мире сказок и приключений. «Госпожа метелица». 18.25 Воскресный променад-концерт ЦТ I. 20.15 Телевизионный пятисерийный художественный фильм «Вариант «Омега». 1-я серия. 21.30 «Время». 22.00 О простом и вечном. 22.15 Коллаж. 22.20 На чемпионате мира по шахматам. 22.40 Премьера телевизионного многосерийного кукольного фильма-концерта «Маппет-шоу». 17-я и 18-я серии. 23.30 Футбольное обозрение. 24.00 Программа «А». Телемост «Москва»—Белград».

ЦТ II

8.30 На зарядку становись! 8.50 Мультфильмы: «Пластилиновый ежик», «Подземный переход». 9.20 «На экране служба «01». Фильмы о пожарной безопасности. 9.50 Концерт. 10.00 «Клуб путешественников» (с сурдопереводом). 11.00 Фигурное катание. Международные соревнования. Произвольный танец. 12.00 «Белый олень тундры». Художественный телефильм. 13.10 «Если вам за...» 13.55 Концерт. 14.15 Видеоканал Узбекского телевидения «Дустлик». 16.45 «Планета». 17.45 Концерт. 20.00 «Мне люди песню подарили». Документальный телефильм. 20.30 «Спокойной ночи, малыши!» 20.45 Баскетбол. Отборочный матч чемпионата Европы. Мужчины. Сборная Израиля — сборная СССР. 2-й тайм. 21.30 «Время» (с сурдопереводом). 22.00 У нас в студии Андрей Гридчук и Людмила Берлинская. 22.15 Фигурное катание. Международные соревнования. Показательные выступления. 24.00 Фильмы кинодраматурга Б. Добродеева. «Девять дней и вся жизнь». «Воспоминания о Павловске».

УзТВ I

8.00 «Хафтанома» (повтор.) 9.00 «Утро без отметок». Художественный фильм. 10.10 Для школьников. «Светофор». 10.50 «Гости нашей столицы». Индийские музыканты. 11.15 «За столом деловых встреч». 12.05 «Алифбо сабоклари» (повтор.) 12.40 «Народное творчество». Концерт ансамбля «Чанковуз» Шурчинского района Сурхандарьинской области. 13.40 «Дехкон ва замин». 18.00 Программа. 18.05 Мультфильм. 18.15 Для школьников «Санъат гунчалари». 18.45 Телетеатр «Романтика». Юлдаш Хусанов. «Пашшахурда». 19.30 «Ахборот» (рус.) 19.50 Концерт народного артиста УзССР Нуриддина Хамракулова. 20.30 «Ахборот». 20.50 Продолжение концерта народного артиста УзССР Нуриддина Хамракулова. 21.30 «Время». 22.00 «Мерос». Кинопередача, посвященная 80-летию народного артиста СССР Р. Хамраева. 23.00 «Мама, я жив». Художественный фильм. 00.05 Программа.

УзТВ II

Показывает Душанбе: 9.00 «Сапеда». Информационно-музыкальная программа. 10.05 Реклама «Каждому и всем». 10.15 «Манук». Телеспектакль для детей. 10.40 Художественный фильм «Золотая голова мстителя». 11.55 Фильм-концерт «Жизнь в танце». 17.20 Программа. 17.25 Художественный телефильм «Провинциалки» (рус.) 18.55 «Как дышится, Душанбе?» Премьера документального телефильма. 19.15 «Мерос». Сотрудничество фонда культуры Таджикистана с Ираном. 20.00 «Хафта». Информационная программа. 20.30 «Армугон». Концертная программа. 21.30 «Время». 22.00 Художественный фильм «Золотая голова мстителя». 23.15 «Спутник телезрителя».

КРОССВОРД

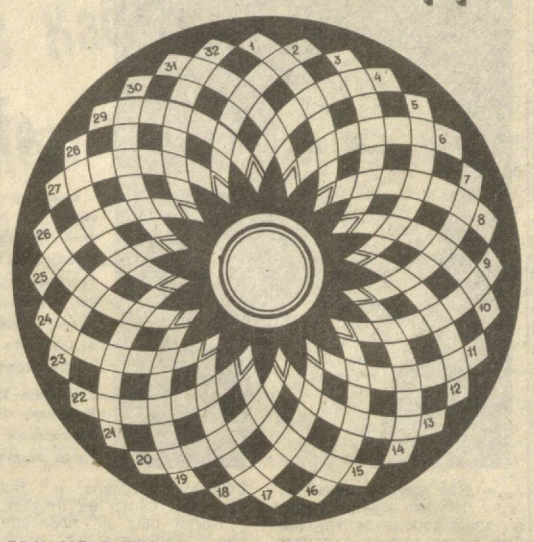

ПО ЧАСОВОЙ СТРЕЛКЕ:
1. Редкая, ценная вещь. 3. Блюдо узбекской кухни. 5. Минерал, островной силикат. 7. Ряд вьючных животных, перевозящих грузы и людей по степям и пустыням. 9. Ташкентский шахматист, чемпион Узбекистана 1989 года. 11. Хищная птица семейства соколиных. 13. Советский государственный и партийный деятель, один из организаторов Коммунистической партии Узбекистана. 15. Растение, произрастающее на субальпийских лугах Средней Азии. 17. Историческая область в Средней Азии по среднему и верхнему течению Амударьи. 19. Мусульманское среднее и высшее учебное заведение. 21. Сорт винограда. 23. Самоходная машина для тяги сельскохозяйственных и иных орудий. 25. Художник, автор бронзовой настольной медали, посвященной 2000-летию Ташкента. 27. Балет А. Козловского. 29. Птица семейства вьюрковых. 31. Русский философ.

ПРОТИВ ЧАСОВОЙ СТРЕЛКИ:
2. Город в Туркмении. 4. Райцентр в Бухарской области. 6. Ледник. 8. Место проведения XIV зимних Олимпийских игр. 10. Предмет — символ монархической власти. 12. Вид деревьев рода ильм. 14. Птица отряда воробьиных, истребитель саранчи. 16. Райцентр в Каракалпакской АССР. 18. Народный артист Узбекской ССР, художественный руководитель известного эстрадного коллектива. 20. Тип издания. 22. Горючее для тракторов. 24. Город в Кзыл-Ординской области. 26. Одно из древних названий столицы Узбекистана. 28. Народный художник Узбекистана, график. 30. Театр-студия в Карши. 32. Страстный любитель музыки.

Составил Г. ПЕТУХОВ.
Кировская обл.

ОТ РЕДАКЦИИ:

Любители кроссвордов, наверное, уже обратили внимание на работы Геннадия Петухова. Житель Кировской области, он старается использовать понятия, имена, названия, термины, близкие читателям нашей газеты. Судьба свела его в свое время с Узбекистаном, он хранит о нем самые теплые воспоминания, а также — посвященную ему литературу. Это видно из приводимого списка использованных изданий, в котором, кстати, немалое место занимает наша газета. Геннадий Георгиевич — постоянный подписчик «Правды Востока», не изменивший ей и в нынешние трудные времена.

ОТВЕТЫ
на кроссворд, опубликованный в № за 3 ноября:

ПО ГОРИЗОНТАЛИ: 5. Фирдоуси. 7. Кривонос. 9. «Волна». 10. Сплавина. 13. Ополе. 18. Женева. 19. Облиго. 20. Рабфак. 21. Икрамов. 22. Анадырь. 25. Гаврин. 26. Статут. 27. Иванов. 28. Редан. 30. Мозамбик. 34. Минск. 35. Крупская. 36. Алимджан.

ПО ВЕРТИКАЛИ: 1. Адыча. 2. Кумыс. 3. Вирта. 4. Рондо. 5. Федосеев. 6. Идол. 7. Кюри. 8. Стельмах. 11. Пароходство. 12. Наполнители. 14. Гранаткин. 15. Народники. 16. Пескарь. 17. Абордаж. 23. Чапаевск. 24. Молескин. 29. Нерпа. 30. Манко. 31. «Заря». 32. Бора. 33. Карим. 34. «Млада».

ИТОГИ
читательского конкурса по кроссворду в № за 27 октября: Атаевы, Н. Багманова, А. Вирц, А. Воронов, В. Капустянская, В. Козлов, Л. Косенкова, С. Кравченко, Т. Красовская, Н. Лавина, Ламшины, В. Лобанов, М. Лобанов, семья Мельник. Д. Рабин, семья Розенберг, П. Свинарь, А. Сейидов, В. Усова, В. Храпов, семья Шварцбург, Шмелевы, семья Эмм, Ф. Яковенко, Д. Яркин — 26. С. Банн, Н. Войнова, И. Каримов, А. Семенов, С. Сингилеев, Ю. Торочкин, Р. Шамсутдинов — 25, В. Медведев, В. Самотоенко, С. Санников, А. Шестеров — 24, Дарчиевы, Г. Ким — 23. А. Камаров, М. Любинер, М. Юсупов — 21. И. Шабалина — 20. Х. Халмирзаев — 19. А. Пиржанов, Р. Сабиров — 18. Е. Жайлаубаев — 17. Е. Конищева, А. Пермяков, Г. Терентьев — 16. В. Кузовкин — 11. М. Акельева и Л. Домрачев. В. Якупова — 10. Ж. Дубираев — 8.

РАРИТЕТ ИЩЕТ ПРОПИСКУ

В Самаркандском музее истории культуры и искусства Узбекистана открылась выставка рукописей Древнего Востока.

В центре экспозиции — Коран-гигант, 104 на 156 сантиметров, исполненный переписчиком Мулло Мухаммадом Хасаном Самарканди по велению эмира Насруллы в 1854—1855 годах в дар мечети Биби-ханым. Украшенный художественными заставками, растительным и геометрическим орнаментом, он использовался только в торжественных случаях и был передан музею полвека назад. Тут же рядом — Кораны-талисманы, два на три сантиметра.

Все экспонаты представлены по разделам: история, медицина, философия, поэзия и проза, наука, богословие, законоведение и, наконец, атрибуты переписчика.

В историческом разделе особый интерес, как отметил мой гид, один из организаторов выставки, заведующий сектором рукописи и эпиграфики музея Мирхамза Турсунов, представляют «Салимова летопись» и «Сахарная книга». Первая повествует об истории Бухарского эмирата, вторая — Самарканда. Не менее ценны по своему содержанию и книги из раздела медицины, в которых даются всевозможные рецепты из лекарственных трав.

Поэзия и проза представлены диваном и «Хамсой» А. Навои, переписанными и перепечатанными в середине XIX века. Экспонируется и «Хамса» Низави Ранджавий с десятью миниатюрами, росписью позолотой. Здесь же один из первых диванов А. Навои «Бадоеъ ул-бидоя», переписанный еще в 1511 году, при жизни поэта.

Интересна как по своей значимости, так и по исполнению книга Закариё бин Махмуда ал-Казвиний «Чудеса сотворенного и редкости существующего», датированная XVI веком. Она посвящена космографии, географии, биологии, зоологии, привлекает внимание 212-ю красочными миниатюрами. Музейные работники нашли ее в частной коллекции и приобрели за 18 тысяч рублей.

Что ни экземпляр, то редкость, раритет. Большинство посетителей считают, что давно следовало бы их выставить. А вот специалисты выражают опасение за сохранность этих уникальных экспонатов. Десятилетиями скрытые в специальных хранилищах книги впервые увидели свет — хорошо это или плохо?

Через шесть лет музей будет официально отмечать свой вековой юбилей. Говорят, правда, он старше. Но не в этом суть. Все эти годы здесь собирались древние рукописи, и теперь собрание — одно из самых богатых в Среднеазиатском регионе страны. Что-то люди сами приносили в музей, поиск и приобретение других редких изданий стоил больших усилий. И можно понять тех, кто сразу же после регистрации, движимый одной мыслью — сохранить, сберечь для потомков, прятал свою находку в полутемные помещения хранилищ.

Но для каких потомков? Ведь и мы можем с полным правом причислить себя к ним. И нам интересно взглянуть на уникальные творения далеких предков. И не просто взглянуть — разобраться, понять, оценить. А задача музейных работников как раз и состоит в том, чтобы демонстрировать экспонаты, а не держать их в заточении.

Что они и рискнули сегодня сделать. Почему же все-таки у создателей экспозиции такое неоднозначное отношение к ней: они вроде бы и «за» выставку, но...

Музей — капитальное сооружение, с огромной полезной площадью. А для выставки раритетов, которым, конечно, нужны определенные условия, смогли отвести лишь небольшой зал (кстати, выставлена лишь двадцать пятая часть того, чем располагают фонды). Десять лет назад музей, на строительство которого затрачены огромные средства, сдавался в спешке, с массой существенных недоделок. Подвальное помещение — более двух тысяч квадратных метров, в принципе предназначалось для хранения, в том числе и редких книг. Но в помещение временами пробиваются грунтовые воды, здесь становится сыро, стены местами «цветут». Можно ли хранить рукописи в таких условиях? Когда порча книг стала уже не просто угрозой, а реальностью, их срочно эвакуировали в краеведческий музей.

Заведующая документальным сектором этого музея Мелия Ибрагимовна Исмаилова говорит: все вроде бы хорошо, но вот в соседней комнате кровля начала протекать, как бы сырость не проникла к книгам. Так что и здесь уникальная библиотека, собиравшаяся сто, а может, и больше лет, не нашла надежного приюта.

Между тем в крыле, где разместилось книгохранилище, находится еще и дирекция, бухгалтерия и отдел кадров Госмузея-заповедника — так называется объединение всех музейных объектов Самарканда, в котором музей истории культуры и искусства — головной. Так и напрашивается предложение — передать все эти помещения книгохранилищу. Тогда здесь можно будет оборудовать зал для постоянно действующей экспозиции.

— Согласен, — говорит генеральный директор объединения Ш. Ф. Файзиев. — Но прежде надо провести реконструкцию головного музея — тогда и переселим наши службы.

О реконструкции головного музея говорят уже давно. Более того, есть проект реконструкции, выполненный ленинградским «Гипрокино». За художественное оформление берется Ленинградский комбинат живописно-оформительского искусства. А основные работы готова осуществить югославская фирма «Ленрад». Оплата — любой приемлемый для нас вариант: валютой, рублями, бартерными операциями. Кажется, что еще? А еще — главное: кто выделит эти средства?

Говорят, представители Госмузея и Ассоциации по внешнеэкономическим связям при облисполкоме выехали в Ленинград для подписания договора с югославами. Лед тронулся? Не будем спешить. Договор пока не подписан. А слово к делу не пришьешь.

В. КАРИМОВ.
Соб. корр. «Правды Востока».
г. Самарканд.

НА СНИМКЕ: гигантский Коран.

Фото Р. ГАФУРОВА (УзТАГ)

«Па де де» в честь Чайковского

С 27 ноября по 2 декабря в Ташкенте впервые пройдет Всесоюзный фестиваль балета. Он посвящен 150-летию со дня рождения П. Чайковского. Организаторы — союзы театральных деятелей СССР и Узбекистана, министерства культуры СССР и республики.

— Инициатива исходила от нас, — говорит секретарь правления СТД Узбекистана Тахир Юлдашев. — Это второй всесоюзный фестиваль, который берет на себя Узбекистан. За последние годы союз проводил также мероприятия регионального характера, стараясь при этом охватить все жанры искусства. Но праздника балета у нас еще не было. Цель фестиваля — пропаганда хореографического искусства страны, развитие балета в республике, возрождение интереса к нему зрителей.

Добавим, СТД Узбекистана взял на себя и самую большую долю расходов.

Приглашены известные солисты театров оперы и балета Москвы, Киева, Перми, Минска, Уфы, Алма-Аты, Красноярска. Приезжают музыкальный театр Ленинградской консерватории имени Римского-Корсакова, музыкальный театр Якутии. С нашей стороны, помимо солистов, выступит классический балет Узбекистана.

Во время фестиваля, приуроченного к международному году П. Чайковского, будут показаны балеты великого русского композитора «Лебединое озеро», «Спящая красавица», одноактные — «Гамлет», «Ромео и Джульетта», «Франческа да Римини».

Программа же заключительных гала-концертов не ограничена именем одного композитора. Заявки, сделанные участниками фестиваля на гала-концерты, нередко повторяются. А значит, зрители увидят в исполнении разных артистов глубоко индивидуальное прочтение и осмысление тех или иных образов, балетных отрывков. И это внесет в фестиваль (по замыслу организаторов — не конкурс, а только праздник) элемент состязательности, творческий азарт.

Журнал «Советский балет» проведет в рамках фестиваля «круглый стол» с участием зарубежных критиков, редакторов ведущих балетных изданий мира. Планируется также просмотр советских и зарубежных видеофильмов.

Н. БАЙКАБУЛОВА.

Встреча с интересным человеком

Михаил ЖВАНЕЦКИЙ:

«В ТАШКЕНТЕ, КАК В ОДЕССЕ»

Искрометный, задиристый, почти забияка на сцене и в литературе, вне своего амплуа Михаил Жванецкий удивительно деликатный и печальный человек. Предпочитает слушать, а не говорить, отвечать на вопросы не поспешно, а подумав и взвесив каждое слово. Знакомые всей стране (и не только) интонации появляются у него разве что в момент рождения экспромтов.

Позади три гастрольных дня в Ташкенте. Впереди, через несколько часов — самолет. Жванецкий, уютно устроившись на диване, готов отвечать на вопросы.

— Как вам Ташкент?

— Ну что можно понять в таком городе за три дня! Тем более, успел я увидеть лишь то, что было за окнами нашего автобуса, побывать на рынке, повидать старых друзей и встретиться с активистами Ташкентского еврейского культурного центра. Тем не менее могу сказать: в Ташкенте, как в Одессе: во-первых, юг, во-вторых, много улыбающихся лиц, и все еще большое количество еды. Очень важно, когда есть что поесть, по нынешним временам это надо отмечать как достижение. В Одессе до сих пор буйствует Привоз, и ташкентский базар не отстает.

Когда был в последний раз в Ташкенте лет десять назад, город был торжественный, помпезный. Сейчас люди стали посвободней, это чувствовалось и на концертах, по публике.

— А ваше самое первое знакомство с Ташкентом?

— В семь лет. Война, эвакуация. Мать работала зубным врачом в ремесленном училище, отец — в госпитале. До сих пор помню номер эвакогоспиталя — 36—63. Там я кормился вместе с ранеными. Помню этих раненых — они бродили по Ташкенту безногие, безрукие, в белье, халатах больничных. Помню ТЮЗ, куда нас водили из школы. И еще пионерский лагерь.

— Недавно вы избраны президентом Всемирного клуба одесситов...

— Да, это имело место быть. Создан такой клуб, по этому поводу были торжества в Одессе, была большая пресса. Девиз клуба: «Одесситы всех стран, соединяйтесь!». Мы готовы принимать в клуб одесситов не только по рождению, но и по духу. К слову, первый филиал клуба создан в Ташкенте. После одного из концертов ко мне подошел ташкентский одессит Петя Галин, мы перекинулись несколькими словами, а дальше — как цепная реакция. Так что если кто из одесситов прочтет эти строчки — милости просим! Думаю, следующий наш филиал появится в Москве, на очереди — Лос-Анджелес, есть заявки и из других городов СССР, США, Германии, Австрии, Израиля...

— В нашей стране вашим выступлениям везде сопутствует аншлаг. А за рубежом?

— Как где. Скажем, в Тель-Авиве, где много выходцев из СССР, зал был переполнен. А в Вене бывшие соотечественники говорили так: «А, Жванецкий! Знаем — поет под гитару. Это на любителя». Выступал и в США. Количество публики здесь и там на концертах соотносится как рубли и доллар на черном рынке.

— Многие деятели литературы и искусства сейчас ударились в политику. А вас это не привлекает?

— Вот избрали меня президентом Всемирного клуба одесситов, думаю, этим мои политические амбиции исчерпались. Внимательно слежу за работой нашего родного парламента. По количеству смеха у населения после своих выступлений некоторые парламентарии уже давно обставили и меня, и всех остальных юмористов. Впрочем, недавно одна киевская газета, не известив меня, напечатала программу Жванецкого, который якобы выставил свою кандидатуру на пост мэра этого славного города. Программу, разумеется, пародийную, составленную из фрагментов моих выступлений. Совершенно неожиданно для себя стал получать из Киева письма от людей, которые восприняли этот газетный розыгрыш на полном серьезе: мол, тебя еще только у нас не хватало. И вообще, если собираешься стать мэром, не худо было бы встретиться с киевлянами!

— У нас вы выступали вместе с Карцевым и Ильченко. Как давно родилось ваше творческое содружество?

— Еще когда мы были студентами Одесского института инженеров морского флота. Начинали в институтской самодеятельности. Время было очень знаменательное — оттепель. Казалось, все самое худшее позади. Как, впрочем, и теперь кажется.

— Что дала вам перестройка?

— Прежде всего — свободу слова. Это вначале нам казалось, что просто гласность, — нет, это уже свобода слова. Когда-то думал: вот если прочту изданных у нас Солженицына, Оруэлла, Замятина, то все — дальше будет только прекрасное. Прочел. Ну и что? Свобода слова на пустой желудок все-таки не впечатляет. И очень печалит массовый отъезд из страны прекрасных умов, умелых рук. Ряды редеют просто на глазах. Это больно, но и понятно: людям надоело ждать.

Если судить по моей родной Одессе, то перестройка всколыхнула творческие силы. Появились какие-то театральные студии, поэтические кафе — как в двадцатые годы. Председателем одного из райсоветов города избран Гурвиц — мало того, что беспартийный и еврей, так еще и кооператор. Когда такое было возможным? Трудное и интересное время, и дай нам Бог выйти из него обновленными.

— Михаил Михайлович, ваше авторитетное мнение: что такое чувство юмора?

— Свойство умного человека. И больше ничего.

Интервью взял Г. ПЛЕТИНСКИЙ.

Фото А. КАРАВАЕВА.

ТАБИБ И ЭЛЕКТРОНИКА — ПРОТИВ ХВОРЕЙ

● Центр восточной медицины открыт в Намангане. Здесь работает народный лекарь Мухитдин Умаров, который обладает уникальной способностью ставить диагноз по пульсу.

В небольшой комнате, где принимает лекарь, поликлинику напоминают лишь белые халаты и кушетка в углу. Здесь же стоит персональный компьютер с распечатывающим устройством. На время становлюсь пациентом... На запястье моей правой руки трижды прикладывается датчик. Затем на экране дисплея появляется моя пульсограмма. Графическое изображение распечатывается на лист бумаги.

Мухитдин-ака внимательно «читает» пульсограмму. Называет хвори, которые меня беспокоят.

...Пятнадцатилетним мальчишкой Мухитдин попал в автокатастрофу. Врачи признали его безнадежным, и тогда отец повез сына в Джалалабад — к табибу по имени Абдулхаким-охун. За 17 дней тот поставил парнишку на ноги. Тогда и стал Мухитдин учеником табиба.

Долго не мог найти официального применения своим способностям. Познакомился с учеными из лаборатории «Дистанционная диагностика» Института общей физики Академии наук СССР, которая размещается в Намангане. Там заинтересовались способностями Умарова и предложили обучить этим способностям... электронику.

— Мы создали высокочувствительные датчики, улавливающие ритмы работы сердца, которые «слышит» Умаров. Научили приборы изображать пульсограмму графически, — говорит руководитель лаборатории Махмуджан Мамадалиев. — Но «читать» ее пока может только Умаров. Обучим компьютер и диагностике, а потом и лечению. Наша цель — создать электронную модель Мухитдина, вернее, его способностей.

— Каждый больной, каждая болезнь требуют индивидуального подхода, — говорит Мухитдин-ака. — Многое зависит от состояния организма, его способности сопротивляться болезни. Например, за 6 месяцев мне удалось вылечить детский церебральный паралич. Могу остановить гепатит в начальной стадии. Курс лечения в зависимости от состояния больного может длиться от месяца до 4—5 лет. Берусь лечить лейкемию — в горах всегда были места с высоким уровнем радиации, поэтому табибы умели ее исцелять. Использую травы, минералы, сырье животного происхождения. В одном лекарственном сборе может быть до полусотни компонентов.

— Знаете ли вы других табибов, использующих метод пульсодиагностики? — спрашиваю его.

— Знаю, но нас мало. Надеемся собрать всех народных лекарей, создать ассоциацию табибов, передать свое умение ученикам. У меня их десять — не только в Узбекистане, но и в Москве, на Украине. Они обладают необходимыми способностями — хорошей памятью, чувствительностью пальцев. Ученик должен также хорошо знать геометрию, астрономию, законы физики, химии.

В Наманганском центре восточной медицины переплелись искусство древнего врачевания и современные науки — медицина, физика, электроника... Одна из последних работ этого необычного союза — экспресс-диагностика СПИДа. Исследования подтвердили: эта болезнь дает характерное изменение в пульсограмме. В Институте эпидемиологии Минздрава СССР проведена клиническая апробация.

...Выхожу из этого необычного то ли медицинского учреждения, то ли научной лаборатории. У дверей его ожидают приема люди.

Б. ХАСАНОВ,
Корр. УзТАГ.

Ау, лунатики!

Что такое «лунатизм»? На этот вопрос, несмотря на все достижения научной мысли, ответить не так-то просто в связи с огромным количеством «темных пятен» в этой области. Однако ученые США не оставляют попыток проникнуть в тайны ночного светила и механизм его воздействия на психику человека.

Так, американский научно-популярный журнал «Скай» поместил недавно статью, посвященную невидимым взаимосвязям между Луной и человеком. Пристального внимания в этой области заслуживают исследования, которые проводил в течение нескольких лет психиатр Арнольд Либер в графствах Дэйд и Кайяхога (штаты Флорида и Огайо). В частности, он пришел к выводу о том, что в отличие от Солнца, которое оказывает преимущественное воздействие на земную флору, Луна активно вмешивается в жизнь водной среды. В связи с этим лунные импульсы оказывают гораздо большее влияние на кору человеческого мозга именно в районах, близких к побережьям морей и океанов. Наблюдения Либера показали, что во время морских приливов учащаются приступы сомнамбулизма, которые ослабевают с отливами. Интересные выводы были сделаны также при сравнении последовательности лунных фаз и статистики. Оказалось, что в полнолуние, а также перед и сразу после новолуния резко увеличивается число убийств и насилий с применением оружия, учащаются дорожно-транспортные происшествия и случаи тяжелого производственного и бытового травматизма. Более того, именно в эти периоды наблюдаются обострения у находящихся в стационарах психически больных, у которых усиливаются навязчивые идеи, проявляются повышенное возбуждение и агрессивность. Однако ученому до сих пор не удалось выяснить, какая именно фаза — полнолуние или первая четверть — наиболее активно воздействует на человеческий организм. Доктор Либер говорит также, что Луна влияет на земную фауну независимо от времени суток.

Американские ученые связывают разгадку феномена сомнамбулизма не только с изучением самой Луны, но также с дальнейшим проникновением в тайны сновидений. Сновидения и лунные импульсы безусловно взаимосвязаны, считают специалисты. Возможно, что соединение данных исследований в этих двух областях объяснит ученым и простым людям, кто же такие лунатики...

Фотохроника ТАСС.

СПРАВКИ

ХОРЕЗМСКИЙ ГОСУДАРСТВЕННЫЙ ПЕДАГОГИЧЕСКИЙ ИНСТИТУТ имени В. И. ЛЕНИНА

ОБЪЯВЛЯЕТ КОНКУРС

НА ЗАМЕЩЕНИЕ ВАКАНТНЫХ ДОЛЖНОСТЕЙ:

по кафедрам:

профессора узбекского языкознания;

старшего преподавателя иностранных языков (по специальности «немецкий язык»);

преподавателей: физвоспитания, общетехнических дисциплин, методики преподавания русского языка и литературы (2).

Срок конкурса — месяц со дня опубликования объявления.

Обращаться: г. Ургенч, ул. Х. Алимджана.

К СВЕДЕНИЮ РУКОВОДИТЕЛЕЙ ПРЕДПРИЯТИЙ, ОРГАНИЗАЦИЙ, УЧРЕЖДЕНИЙ И КООПЕРАТИВОВ!

Ташкентский филиал «ТЕХНЕЗИС-ИНФО» совместного советско-британского предприятия «Урал»

ПОСТАВЛЯЕТ

по сниженным ценам на 10 % программно - технические комплексы на базе ПК I BM PC/XT/AT.

Заказчик может предварительно ознакомиться с возможностями ПТК в г. Ташкенте. Поставка — в течение 24 часов после оплаты.

Справки по телефонам — 67-25-57 с 9 до 18.00; 98-62-27, 97-37-63 — круглосуточно.

К СВЕДЕНИЮ РУКОВОДИТЕЛЕЙ ОРГАНИЗАЦИЙ И ПРЕДПРИЯТИЙ!

УПРАВЛЕНИЕ РАБОЧЕГО СНАБЖЕНИЯ Минпромстройматериалов Узбекской ССР

ПРЕОБРАЗОВАНО В УЗБЕКСКОЕ ПРОИЗВОДСТВЕННО - ТОРГОВОЕ ОБЪЕДИНЕНИЕ РАБОЧЕГО СНАБЖЕНИЯ И ФИРМЕННОЙ ТОРГОВЛИ

Минпромстройматериалов Узбекской ССР.

Претензии принимаются в **течение месяца со дня опубликования объявления** по адресу: 700070, г. Ташкент, ул. Миракилова, 68 «а».

ВНИМАНИЕ!

В связи с вводом с 1 января 1990 г. новых тарифов прейскуранта 09-01 ранее заключенные договоры с предприятиями, учреждениями, организациями и сельскохозяйственными потребителями на пользование электрической и тепловой энергией

СТИТАЮТСЯ НЕДЕИСТВИТЕЛЬНЫМИ.

Просим потребителей электрической и тепловой энергии в срок до 1 декабря 1990 г. заключить с энергоснабжающими организациями новые договоры.

Производственное предприятие государственного энергетического надзора «Энергонадзор».

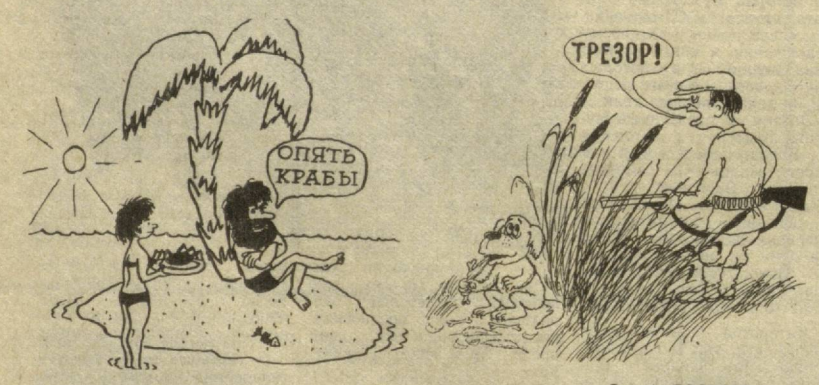

Рис. А. СОСЕДОВА.

«СОВПЛАСТИТАЛ» ПОКОРЯЕТ СТОЛИЦУ

Еще один фирменный магазин «Совпластитала» готовится к приему посетителей. Он разместился в бывшем здании «Детского мира» в Бабушкинском районе Москвы.

Реконструкция преобразила и старый дом, и прилегающую к нему территорию. Она проведена по оригинальному проекту, разработанному в персональной творческой мастерской Союза архитекторов РСФСР под руководством В. Захарова.

Фасад и интерьер нового магазина выдержаны в современном стиле. Предполагаемый торговый оборот магазина — около 20 миллионов рублей в год. (УзТАГ).

● ПОГОДА И ЗДОРОВЬЕ

КАК САМОЧУВСТВИЕ?

26 НОЯБРЯ — 2 ДЕКАБРЯ

По сведениям Гидрометцентра УзССР, в первой половине недели на территории Узбекистана местами пройдут небольшие дожди, в ночные и утренние часы — туманы. Температура воздуха понизится ночью до 0—5 градусов, днем до 5—10 градусов тепла. На севере республики ночью 6—11 градусов мороза, днем до 0 градусов. Во второй половине недели температура воздуха будет постепенно повышаться. Средняя температура воздуха за неделю ожидается на 1—3 градуса выше нормы.

По мнению специалистов Центра медицинского метеопрогноза и метеопрофилактики НИИ медицинского метеопрогноза и физиотерапии имени Н. А. Семашко, ожидаемые изменения погоды будут оказывать на метеолабильных лиц спастический тонизирующий эффект, который соответствует неблагоприятному типу погоды. При этом возможно ухудшение самочувствия больных с ишемической болезнью сердца, сосудистыми и воспалительными заболеваниями головного мозга, суставов, периферической нервной, бронхо-легочной системы. У больных гипертонической болезнью возможно повышение артериального давления. В целях профилактики больным с сердечно-сосудистыми заболеваниями по рекомендации лечащих врачей необходимо употреблять корригирующие артериальное давление лекарства и антиспастические препараты. Больным с заболеванием суставов и периферической нервной системы необходимы противоболевые препараты в соответствующих комбинациях. Всем метеолабильным больным рекомендуем препарат антиваэоспастин, способствующий повышению стойкости организма к неблагоприятным условиям погоды.

Спортивный меридиан

♣ ВЕЛОСПОРТ

Австралиец Дэнни Кларк и Роланд Гюнтер из Германии лидируют в шестидневной велогонке на треке бельгийского города Гент. Москвич Константин Храбцов и Марат Ганеев из Куйбышева — на пятом месте.

♣ ВАТЕРПОЛО

Сборная СССР выиграла у австралийцев — 11:6 — во второй день проходящих в Будапеште соревнований за «Кубок Тунгсрама». Наша команда набрала 4 очка и делит лидерство со сборной США, победившей французов — 14:8.

«СПОРТПРОГНОЗ»

Подведены итоги 46-го тиража, состоявшегося 17—18 ноября 1990 года. По Узбекскому республиканскому предприятию допущен 111.901 вариант.

Угадано: 13 исходов — нет, 12—3 по 1.141 руб., 11—31 по 374 руб.

Выплата выигрышей будет проводиться с 8 декабря 1990 года по 8 января 1991 года.

ПРОДАВЕЦ-«ИЗОБРЕТАТЕЛЬ»

Магазину № 46 ОРСа ремонтно-механического завода города Навои выделили вагон отборного картофеля. Продавец О. Рузиев за короткое время реализовал населению качественный товар. Но ему очень хотелось сделать «легкие» деньги. И он поехал за город, где на свалке нашел сгнившую картошку. Загрузив ее в машину, привез в ОРС. В бухгалтерии всю сгнившую картошку в количестве 5,5 тонны списали как испорченный товар. Таким образом, «изобретатель» О. Рузиев положил в свой карман 2.725 рублей. Дельца одними из первых «поздравили» работники БХСС Навоийского горотдела внутренних дел.

(УзТАГ).

Коллектив постоянного представительства Кабинета министров Узбекской ССР при Совете Министров СССР с глубоким прискорбием извещает о кончине ведущего специалиста **ДЖАЛАЛОВА Маузера Ариповича** и выражает искреннее соболезнование родным и близким покойного.

Ректорат и общественные организации Ташкентского института народного хозяйства с глубоким прискорбием извещают о кончине старейшего работника института, доцента кафедры политической экономии **ПОПОВА Андрея Николаевича** и выражают глубокое соболезнование родным и близким покойного.

Коллектив Госкоопкомсельхоза Узбекской ССР выражает глубокое соболезнование директору гостиницы «Хосилот» Госкоопкомсельхоза УзССР К. И. Исакову по поводу смерти его отца **АБУБАКИРОВА Исхака Абубакировича.**

Коллектив Всесоюзного научно-исследовательского института хлопководства НПО «Союзхлопок» выражает искреннее соболезнование старшему научному сотруднику Т. У. Каракузиеву по поводу кончины его отца **ТУЛАКОВА Каракузи.**

Коллектив объединения «Узстроймеханизация» Минстроя Узбекской ССР выражает искреннее соболезнование начальнику управления механизации А. М. Миражанову по поводу смерти его матери **АХМАДЖАНОВОЙ Нишанбу.**

Правление и коллектив Союза художников Узбекистана выражают глубокое соболезнование народному художнику Узбекской ССР Л. Абдуллаеву по поводу кончины его жены **АБДУЛЛАЕВОЙ Фарохат.**

ВОСКРЕСНЫЕ ШАХМАТНЫЕ ВЕЧЕРА

РАЗДЕЛ ВЕДЕТ КАНДИДАТ В МАСТЕРА У. ЭЛЬБЕКОВ

МАТЧ ВЕКА ВЗГЛЯДОМ ЧЕМПИОНОВ

Нью-Йорк при ничейном счете 6:6 передал шахматную эстафету французскому городу Лиону. Здесь позавчера стартовала вторая решающая половина сражений между Гарри Каспаровым и Анатолием Карповым. Редакция попросила многократных чемпионов Узбекистана ответить на вопросы: как вы оцениваете нью-йоркские встречи? Какими вам видятся поединки в Лионе?

ГЕОРГИЙ БОРИСЕНКО: Внимательно слежу за мировым первенством с 1934 года. В памяти хорошо сохранились матчи Александра Алехина с Ефимом Боголюбовым и Максом Эйве, Михаила Ботвинника с Давидом Бронштейном, Василием Смысловым, Михаилом Талем, Тиграном Петросяном... Каждый новый матч — для меня праздник. Не исключение и нынешний. Встречи в Нью-Йорке скорее напоминали разведку боем. Отсюда — множество ничейных партий. Иначе пройдут поединки в Лионе. Интерес подогревается и тем, что в Нью-Йорке симпатии многочисленных зрителей были на стороне Гарри Каспарова, французы же давние поклонники Анатолия Карлова. Интригует предматчевое заявление чемпиона, в котором он заранее предопределил легкую победу, заверив, что в предстоящих встречах продемонстрирует, насколько увеличилась разница в классе между ним и соперником. Пока «блицриг» у бакинца не получился.

ЕВГЕНИЯ МУХИН: Мне как тренеру сборной Узбекистана особенно близки волнения претендентов. Разработка сценария — не дань моде, а трудная, кропотливая работа. Оба претендента в нью-йоркских встречах показали разностороннюю и многообразную домашнюю подготовку, применили ряд новинок. Как и прежде, бакинец предпочитал излюбленную испанскую партию, москвич — староиндийскую защиту. В дебюте сильнее был чемпион, в эндшпиле — экс-чемпион. Упорство и умение в защите взяли верх над атакой. Высокая темпераментность, помноженная на остроту игры, позволят Гарри Каспарову с помощью своих тренеров сохранить звание чемпиона.

СЕРГЕЙ ПИНЧУК: Первой половиной матча в Нью-Йорке разочарован. Чувствовалась нервозность. Соперники допускали просчеты, а в цейтноте — непростительные ошибки. В Лионе ожидаю высокую результативность. С незначительным перевесом победу одержит Гарри Каспаров.

ДМИТРИЙ КАЮМОВ: Во встречах в Нью-Йорке сенсации не произошло. Прогнозы, сулившие заметный перевес чемпиону, не оправдались. Бакинец был ярче в дебюте, но по дороге терял позиционное преимущество, в середине партии определенный психологический перевес был на стороне москвича. В итоге вполне закономерная ничья — лишь на старте соперники блеснули красивыми победами. Думаю, что шахматисты еще не раскрыли своих замыслов, дебютных новинок. Лион порадует красивыми партиями, в которых мы увидим новизну атак, неожиданные жертвы, умение защищаться. Мои прогнозы — Гарри Каспаров вновь сохранит чемпионский титул.

СВЕТЛАНА ПИНЧУК: Предпочитаю яркую, атакующую игру. Ею в совершенстве владеет Гарри Каспаров. У него самый высокий рейтинг — 2.800. В моей домашней библиотеке — все партии, сыгранные бакинцем. Как педагог и тренер на его богатом опыте воспитываю юных шахматистов. Ничейный результат в Нью-Йорке — признак того, что в Лионе чемпион прибавит скорость, одержит досрочную победу.

...Продолжаем пресс-анкету клуба знатоков. Ждем ваших ответов на вопросы: с каким счетом и в чью пользу закончится вторая половина матча? Какое количество результативных партий будет сыграно в Лионе? Кто из соперников первым одержит победу и в каком туре? Сколько раз будут праздновать победу черные фигуры? Назовите по годам всех чемпионов мира.

ЗАДАНИЯ ДВАДЦАТЬ ДЕВЯТОГО ТУРА

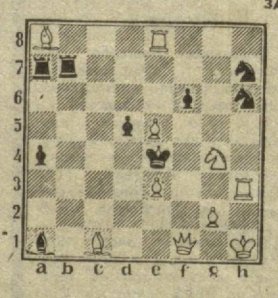

Мат в два хода

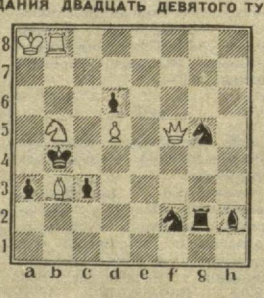

Мат в три хода

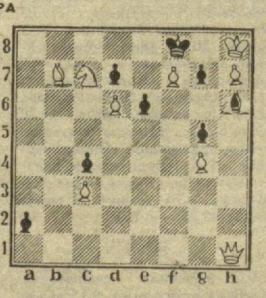

Мат в четыре хода

Главный редактор Р. А. САФАРОВ.
Редакционная коллегия: В. Г. АЛТУНИН (зам. главного редактора), В. П. ДЕГТЯРЕВ (ответственный секретарь), Л. Б. КАБИРОВ, С. Ф. СОКОЛОВА, Ю. С. СТЕПАНЕНКО, Г. М. ФИГЛИН, О. Ю. ФИЛИМОНОВ, И. А. ХИСАМОВ, В. В. ШАПОВАЛОВ (зам. главного редактора).

НАШ АДРЕС: 700083, Ташкент, ул. Ленинградская, 32, редакция газеты «Правда Востока».

Отделы: партийной жизни — 33-41-47; советского строительства — 33-43-64; коммунистического воспитания и народного образования — 33-14-75; агропромышленный — 33-16-38; индустриально - экономический — 33-67-56; писем — 33-15-20; культуры — 33-58-90; новостей и спорта — 33-81-29; прием объявлений — 33-81-42.

Собственные корреспонденты: в Андижане — 6-62-00; Бухаре — 5-69-00; Гулистане — 2-07-36; Джизаке — 3-22-72; Карши — 3-25-79; Намангане — 6-54-11; Нукусе — 3-24-18; Самарканде — 33-31-94; Ташкенте — 33-42-92; Термезе — 2-76-92; Ургенче — 6-30-73; Фергане — 6-03-70.

Ордена Трудового Красного Знамени типография издательства ЦК Компартии Узбекистана. 700083, Ташкент, ул. Ленинградская 32.
Способ печати — офсетный, формат A_2, объем 2 п. л.
Время подписания в печать по графику 21.30, номер подписан в 21.00

Индекс 64572. Изд. № Б-270. 1 2 3 4 5 6 7 8 9 10 11 12