ГОЛОС УЗБЕКИСТАНА

Эта дорогая Родина принадлежит всем нам!

18 января 2002 года

№ 3 (497)

Цена свободная

Выходит с 5 марта 1992 года

Общественно-политическая газета Народно-демократической партии Узбекистана

СОБЫТИЯ НЕДЕЛИ

• **15 января Президент Республики Узбекистан Ислам Каримов принял в резиденции Оксарой специального посланника Премьер-министра Японии, бывшего руководителя правительства этой страны Йоширо Мори.** В ходе встречи состоялся обмен мнениями по актуальным вопросам двусторонних отношений и международной обстановки.

• **В столичном Дворце дружбы народов состоялось торжественное собрание, посвященное 10-летию образования Республиканского интернационального культурного центра.** Поздравление его участникам направил Президент страны Ислам Каримов. Указом Президента республики группа активистов национально-культурных центров отмечена почетными званиями, орденами и медалями.

• **15 января в городе Мазари-Шарифе Афганистана открыто Генеральное консульство Республики Узбекистан.** Это событие будет иметь важное значение во внешней деятельности двух соседних и дружественных государств.

Год защиты интересов старшего поколения

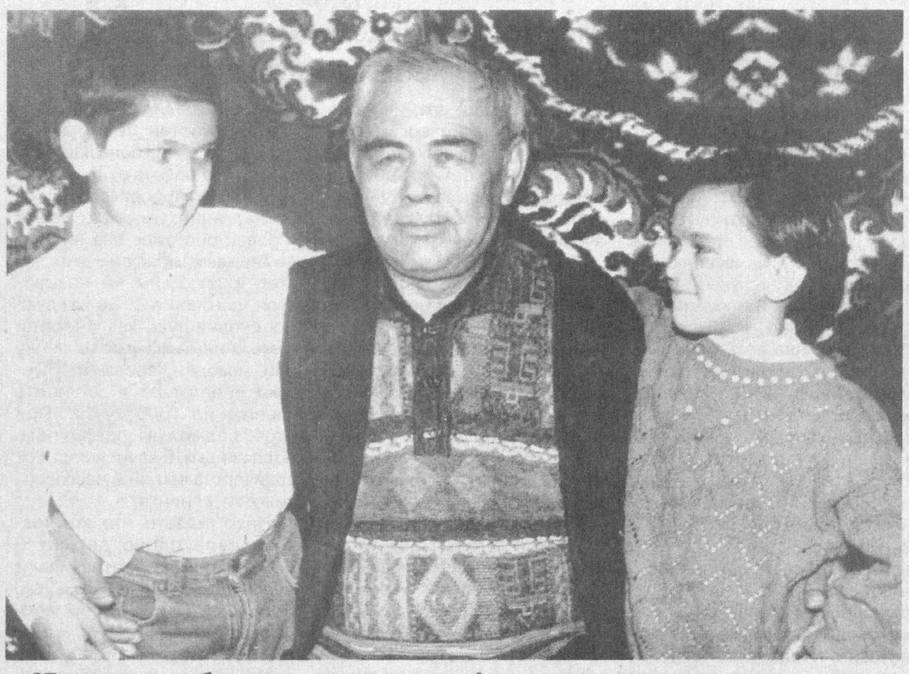

37 лет крутил баранку грузовика, разъезжая по дорогам столичной области Ташкенбай Абдураззаков. Зарекомендовал себя опытным, дисциплинированным водителем, активным общественником в коллективе своего автопредприятия. Минуло четыре года, как коллеги торжественно проводили его на заслуженный отдых. Однако пенсионер не пожелал сидеть дома без дела.

Его, наставника молодежи, не забывают на родном предприятии, и он часто приходит туда. А в махалле «Ватан» Акмаль-Икрамовского района Ташкента, где он живет, специально для него учреждена должность советника махаллинского комитета, разумеется, на общественных началах. Абдураззаков гордится ею, считает немаловажной.

— Ни одно мероприятие у нас не обходится без участия Ташкенбая Абдураззакова, — тепло отзывается о нем председатель махаллинского комитета О. Ризаев. — Ветеран-общественник пользуется авторитетом среди населения, он всегда готов придти на помощь людям в трудные минуты. Особенно много хлопот у него в эти дни в связи с предстоящим всенародным референдумом. Он разъясняет людям суть и значение референдума, участвует в решении других вопросов, связанных с его подготовкой и проведением.

Зосим СОКОЛОВ,
наш общественный корреспондент

НА СНИМКЕ: Т. Абдураззаков с внуками.

Фото автора

ДОБРЫЕ ДЕЛА В «ДОМЕ МИЛОСЕРДИЯ»

В Доме милосердия города Ферганы проводятся работы по реконструкции здания. По предварительным подсчетам, оказываемая спонсорами помощь составила 450 миллионов сумов.

— Проживающие здесь 200 пожилых людей всегда находятся в центре нашего внимания, — говорит заместитель начальника Главного управления труда и социальной защиты населения Ферганской области А. ОХУНЖОНОВ. — В прошлом году им оказана материальная помощь на более чем 22 миллиона сумов.

Кроме этого, проживающие в нашей области инвалиды преклонного возраста в минувшем году были обеспечены необходимыми инвалидными колясками и слуховыми аппаратами. Более двух тысяч человек по бесплатным путевкам восстановили свое здоровье в санаториях страны.

Почитание старших свойственно нашему народу. Объявление 2002 года Президентом Узбекистана Годом защиты интересов старшего поколения в условиях нового времени стало основой для того, чтобы придать этой славной традиции еще большую значимость. В области проживают более 215 тысяч пенсионеров. Для оказания всестронней помощи одиноким старикам, нуждающимся в уходе, 370 сотрудников будут постоянно посещать их. (УзА)

ФАКТОРЫ УСПЕХА

Животноводческая ферма ширкатного хозяйства «Заркент», что в Ташлакском районе Ферганской области, вот уже несколько лет специализируется на выращивании овец породы «Саража».

Выбор ее был не случайным. Привлекали такие характеристики, как высокая продуктивность, выносливость и отменное качество шерсти.

Для примера приведем такие цифры: овца породы «Саража» достигает веса 80 — 100 килограммов, выход шерсти по сравнению с обычными породами овец выше на 1 — 2 кг. Хозяйство поставляет ее на местные текстильные предприятия, в ковровые цеха. Выгода обоюдная: хозяйству прибыль, а предприятиям фронт работы. Интерес к разведению овец саражинской породы проявляют многие фермерские хозяйства области. Поэтому здесь большое внимание уделяют племенной работе. В прошлом году заркентцы продали местным фермерам свыше 70 голов овцематок. Сейчас в «Заркенте» на откорме содержится свыше 2 160 голов овец, из которых 1 050 — овцематки. По весне здесь намереваются получить от каждой сотни овцематок по 103 ягненка.

— Выращивание племенных овец требует особого внимания, соблюдения норм зооветеринарии, разработки научно обоснованного рациона питания молодняка, взрослых овец, — рассказывает заведующий овцеводческой фермой Келдибай БОЙМУРАДОВ. — Оно и понятно, ведь только здоровая овцематка может дать здоровое потомство. Все здесь взаимосвязано, и наши чабаны это хорошо понимают. (УзА)

УВЕРЕННЫЙ СТАРТ

Узбекско-украинское совместное предприятие «Камесса» экспортировало в Россию первую партию хлопчатобумажных технологических перчаток.

— Потребность в этой продукции в России большая: она используется на АЭС, предприятиях военно-промышленного комплекса и ряда других отраслей, — сказал в интервью корреспонденту НИА «Туркистон-пресс» генеральный директор СП Б. САИДОВ. — Чтобы удовлетворить ее, необходимо ежегодно выпускать не менее 10 миллионов пар изделий. Когда будет пущена в эксплуатацию вторая очередь «Камессы», СП выйдет на проектную мощность 1 миллион пар перчаток в месяц, а общая численность работающих достигнет 200 человек. Как сообщил Б. Саидов, в марте нынешнего года из Украины поступит дополнительно еще 319 единиц оборудовния.

СП «Камесса» создано при финансовой поддержке Бухарского филиала ГАБ «Замин», выделившего кредит на сумму 20 миллионов сумов. Создание СП позволило организовать 74 новых рабочих места.

В городе Коканде создано узбекско-корейское совместное предприятие «Кокандтекс». Оно будет оснащено современным оборудованием, изготовленным машиностроителями Японии и Германии.

КОКАНДСКОЕ «ХАКИ»

По соглашению между Ассоциацией легкой промышленности Узбекистана и корейской компанией «Дайнонг корпорейшн» работы на предприятии будут вестись по технологии безотходного производства. Здесь из хлопкового волокна будут изготавливаться изящные ткани «хаки», отвечающие международным стандартам. 80 процентов продукции с кокандским товарным знаком будет экспортироваться в зарубежные страны. (УзА)

ЭФФЕКТИВНОЕ ПАРТНЕРСТВО

Частным предприятием «Дамир» в Джизаке установлены взаимовыгодные связи с зарубежными партнерами. На совместном предприятии, созданном с вьетнамской фирмой «Авиасилк корпорейшн», занимаются получением нитей из коконов. Специалисты возлагают большие надежды на предприятие, которое с нового года начало производить продукцию.

А узбекско-германское совместное предприятие «ЛРС ПЛАСТ», начавшее действовать с осени прошлого года, заготовило продукции на 186,1 миллиона сумов и с нового года приступило к производству газо- и водопроводных труб различного диаметра.

Любить и защищать Родину

РАСТУТ В КЛУБЕ МАСТЕРА

В Узбекистане завершился месячник оборонно-массовой работы, в котором активно участвовали все учреждения, организации, предприятия республики.

В проведении этого важного мероприятия тон задавали те, кто имеет непосредственное отношение к обеспечению обороноспособности страны и подготовке допризывников к службе в армии. В их числе и Организация содействия обороне Узбекистана «Ватанпарвар». В этот период структуры оборонного общества организовали для молодежи сотни интересных экскурсий в музеи боевой славы, посещений воинских частей, встреч с ветеранами войны и труда, увлекательных спортивных состязаний по техническим и военно-прикладным видам спорта. Словом, каждый постарался максимально реализовать свои способности и возможности в совершенствовании военно-патриотического воспитания подрастающего поколения.

Так, хорошим завершающим аккордом на финише месячника в Хамзинском районе столицы стал спортивный праздник, организованный Хамзинским районным советом ОСО «Ватанпарвар» и его спортивно-техническим клубом для учащихся школ района и молодых жителей близлежащих махаллей. В нем приняли участие заместитель хокима района Шавкат Сардорович Жавлонов, председатели районных отделений фондов «Нуроний» — Анвар Икрамович Каримов, «Махалля» — Исроил Исмаилович Зиямухамедов, инспектор-методист районо по военно-патриотической подготовке допризывников Омон Чулпонович Мамасалиев, ветераны войны Джуман-ата Холматов и Николай Иванович Олейник.

Во время спортивного праздника в тире спортклуба шло финальное состязание в стрельбе из пневматического оружия, в котором право называться самыми меткими оспаривали учащиеся шести школ района. То есть, сборные команды тех школ, которые пробились в финал в районном соревновании по стрельбе, организованном во время месячника.

Победителям состязания были присвоены спортивные разряды, вручены памятные дипломы и призы. Лучшим в личном зачете стал Зухритдин Исломов, второе место занял Хикмат Холисов (оба — учащиеся школы №206), третьим был Фарход Сирожов из школы №230. В итоге первое командное место заняли учащиеся школы №206, второе — школы №230, третье — школы №216.

В спортивно-техническом клубе, помимо стрельбы, хорошее развитие получили картинг, летний биатлон и авиамоделирование, которое, кстати, представлено двумя классами — свободно-летающими и радиоуправляемыми моделями. По итогам прошлого года Хамзинский спортивно-технический клуб за высокие достижения в развитии технических и прикладных видов спорта признан одним из лучших среди клубов оборонного общества. Не случайно в десятку лучших спортсменов столицы прошедшего года вошли сразу трое хамзинцев — чемпионы Узбекистана по картингу Владимир Плесневич, Давид Акопян и Александр Литвиненко, а их тренер Виктор Сабиров признан лучшим тренером года. Команда картингистов клуба в 2001 году завоевала в республике все самые высокие титулы и призы. Она стала чемпионом Ташкента, столичной области и Узбекистана, а также обладательницей Кубка Узбекистана в этом виде спорта. Сегодня в секции клуба занимаются 15 ребят, которые своими силами собрали десять карт.

Команда авиамоделистов в классе радиоуправляемых моделей, которую тренирует А. Г. Веселов, в прошедшем сезоне стала серебряным призером чемпионата Узбекистана и заняла второе место в розыгрыше Кубка Узбекистана. Эти результаты, если учесть быстрорастущую конкуренцию в данном виде спорта, достаточно высоки. Однако хамзинцы нацелены на высшие достижения и сейчас готовятся к новому сезону с удвоенной энергией.

Результаты, которых они добиваются, удивляют даже зарубежных специалистов. Например, в американском специализированном авиамодельном журнале не так давно была опубликована заметка со снимками, рассказывающая об авиамоделисте из ТАПОиЧ мастере спорта В. Е. Кульчицком.

В дни месячника спортсмены клуба широко демонстрировали работу своих секций перед молодыми жителями района, пропагандируя технические виды спорта, привлекая молодежь к занятиям ими.

— Чем больше ребят будут заниматься спортом, — говорит председатель Хамзинского райсовета ОСО «Ватанпарвар» Гайрат Рашидович РАШИДОВ, — тем больше появится талантливых спортсменов, которые порадуют нас высокими достижениями. Считаю, что путь к мастерству лежит через массовость. Сейчас думаем о том, чтобы обновить и усилить материально-техническую базу секций летнего биатлона, стрельбы, картинга, авиамоделирования. Словом, месячник оборонно-массовой работы дал нам мощный импульс для усиления военно-патриотического воспитания молодежи, привлечения ее к занятиям техническими видами спорта.

Рафаэль ЗАГРАТДИНОВ

Трибуна депутата

ИНТЕРЕСЫ НАРОДА ПРЕВЫШЕ ВСЕГО

Со времени, когда состоялась седьмая сессия Олий Мажлиса Республики Узбекистан, прошло уже больше месяца, а вопросы, которые обсуждались на ней, продолжают оставаться в центре внимания нашего общества. На днях наш корреспондент встретился с депутатом Олий Мажлиса, директором СП «Билдинг Технолоджиз» С. С. КИМОМ и попросил его ответить на ряд вопросов, связанных с его депутатской и производственной деятельностью.

— Прежде всего, Сергей Сергеевич, разрешите поздравить вас с Новым годом и пожелать успехов и благоденствия лично вам и вашей фирме.

— Спасибо.

— Коль скоро разговор коснулся возглавляемого вами СП «Билдинг Технолоджиз», с какими достижениями вы пришли к финишу 2001 года?

— Говоря о нашем предприятии, хотелось бы прежде всего отметить, что оно относится к числу постоянно и активно работающих. В декабре 2001 года СП «Билдинг Технолоджиз» исполнилось пять лет. И только благодаря большой работе, проведенной за эти годы, предприятие достигло того, чего оно достигло.

Никакие достижения не могут придти сами собой. За каждым из них стоит многогранная напряженная работа всех структурных подразделений, ведущих менеджеров, всего нашего немногочисленного коллектива. Это и позволяет нам поддерживать тот рабочий ритм, который способствует успешному осуществлению намеченных планов.

Предприятие в течение ряда лет является непосредственным участником республиканской Инвестиционной программы. Мы освоили производство нескольких видов строительной отделочной продукции, которая по своим потребительским характеристикам не уступает лучшим зарубежным образцам, а потому является импортозамещающей и ориентированной на экспорт. Эту продукцию мы поставляем на все наиболее крупные и престижные стройки Ташкента и других городов республики. Причем СП не просто поставляет ее своим потребителям, но и непосредственно участвует в строительстве, используя свои отделочные материалы.

Вкладывая в развитие производства исключительно собственные средства и при этом не привлекая никаких государственных капитальных вложений, предприятие решает важную социальную задачу, создавая новые рабочие места.

Достаточно сказать, что сегодня «Билдинг Технолоджиз» не просто СП, а по существу холдинг, в который, наряду с головным предприятием, входит еще несколько подразделений, а общая численность работающих увеличилась на 50 человек. Тем не менее, мы по-прежнему стараемся решать все производственные и другие задачи, в первую очередь, не числом, а умением. Именно благодаря этому наше предприятие уверенно вышло на рынок строительных услуг, заняло в нем свое достойное место и продолжает расти и развиваться.

— В декабре минувшего года состоялась седьмая сессия Олий Мажлиса Республики Узбекистан, в которой вы как депутат парламента принимали участие. Наверное, не случайно первым в повестке дня сессии стоял вопрос о борьбе с международным терроризмом. Именно ему была посвящена речь Президента Ислама Каримова, после чего парламент страны принял Обращение к народу Узбекистана. Какие мысли и чувства испытывали вы, голосуя за этот документ?

— Вы правильно отметили, что вопрос о борьбе с международным терроризмом занял на сессии особое место. Все мы хорошо понимали, что бороться против этого зла нужно, объединяя усилия всех цивилизованных государств. Об этом не раз говорил на различных международных форумах наш Президент. А Олий Мажлис в августе 2000 года принял Обращение, призывающее все государства объединиться в борьбе с международным терроризмом.

Инициативы Президента Республики Узбекистан Ислама Абдуганиевича Каримова и призыв высшего законодательного органа нашей страны были по-настоящему услышаны лишь после трагических событий 11 сентября 2001 года в Нью-Йорке и Вашингтоне, унесших тысячи человеческих жизней.

Разумеется, наша республика не могла остаться в стороне от активной борьбы с «чумой XXI века», которая грозит всему человечеству. Голосуя за Обращение Олий Мажлиса к народу Узбекистана, я, как и другие депутаты, испытывал гордость за свою страну и настоящее удовлетворение от той решимости и твердости, с которыми наше государство, рука об руку со странами антитеррористической коалиции, готово бороться против международного терроризма — до полной ликвидации его очагов во всем мире.

— Вы участвовали в работе всех семи сессий Олий Мажлиса второго созыва. Как вы оцениваете законотворческую деятельность парламента республики за этот период и, в частности, Комитета, членом которого вы являетесь?

— За это время высшим законодательным органом республики проделана большая работа, приняты многочисленные законодательные акты. Мне, как депутату, не хотелось бы, да и не удобно давать оценку законотворческой деятельности парламента в целом и, в частности, Комитета по социальным вопросам и занятости, членом которого я являюсь. Могу лишь отметить, что законотворческой деятельностью в Олий Мажлисе занимаются высококвалифицированные специалисты самых различных профилей: политологи, социологи, юристы, представители многих других профессий, имеющие богатый жизненный опыт и хорошо знающие ситуацию в республике.

В конечном счете, оценку этой деятельности дадут граждане нашей страны, наши избиратели. Если законы, разработанные с учетом мирового опыта и принятые парламентом, будут работать и способствовать дальнейшему динамичному развитию экономики нашего государства, подъему благосостояния народа, успешному решению социальных задач, можно быть уверенным, что люди достойно оценят работу парламента в целом и каждого народного избранника в отдельности.

— А какой из законов, принятых за последнее время, в наибольшей степени способствовал развитию предпринимательской деятельности в республике и улучшению ее инвестиционного климата? И что, на ваш взгляд, тормозит сегодня эти процессы?

— Отвечая на ваш вопрос, хочу заметить, что из всего многообразия принятых парламентом законов невозможно выделить один или несколько, которые в наибольшей степени способствуют развитию предпринимательской деятельности в республике и улучшению ее инвестиционного климата. Только весь комплекс законодательных, а также и подзаконных и нормативных актов, соответствующих действующему законодательству, способен создать благоприятные условия для дальнейшего развития нашей экономики и заинтересованности людей в том, чтобы заниматься предпринимательской деятельностью.

Если же говорить об основополагающем законодательном акте, касающемся данного вопроса и принятом Олий Мажлисом нынешнего созыва, то следует назвать Закон Республики Узбекистан от 25 мая 2000 года «О гарантиях свободы предпринимательской деятельности». В этом Законе дано четкое понятие самой предпринимательской деятельности и приводятся критерии, определяющие отношение хозяйствующих субъектов к категорям малого, среднего или крупного предпринимательства. В Законе приводятся конституционные гарантии свободы предпринимательской деятельности, а также основные положения государственной поддержки этой деятельности.

К сказанному следует добавить, что до недавнего времени действовали отдельные подзаконные акты, не способствующие, к примеру, развитию внешнеэкономической деятельности и увеличению экспорта продукции, производимой предприятиями малого и среднего бизнеса. Поэтому товаропроизводители и предприниматели с большим удовлетворением восприняли постановление Кабинета Министров Республики Узбекистан от 22 июня 2001 года «О мерах по дальнейшей либерализации валютного рынка». Сделан еще один очень серьезный шаг, стимулирующий развитие внешнеэкономической деятельности хозяйствующих субъектов малого и среднего бизнеса.

Из проблем, не способствующих развитию предпринимательства, следует отметить многочисленные и не всегда оправданные проверки деятельности субъектов предпринимательства, осуществляемые самыми различными контролирующими и правоохранительными органами. Хотя для упорядочения таких проверок сделано уже немало, пока нельзя сказать, что этот вопрос решен до конца.

— Нынешний 2002-й год объявлен Президентом страны Годом защиты интересов старшего поколения. Не знаю, есть ли в вашем СП сотрудники, подпадающие под эту категорию, но думаю, что «Билдинг Технолоджиз» найдет пути и средства, чтобы не остаться в стороне от этого благородного дела, не так ли?

— Могу заверить, что СП «Билдинг Технолоджиз», поддерживая инициативу Президента Узбекистана об объявлении 2002 года Годом защиты интересов старшего поколения, внесет свой вклад. И хотя в основном наши сотрудники достаточно молоды, предприятие найдет формы и средства поддержки тех, кто все свои силы и лучшие годы жизни отдал служению своей стране.

Думаю, здесь будет уместно напомнить, что в декабре минувшего года Олий Мажлис одобрил Программу адресной поддержки социально уязвимых слоев населения на 2002-2003 годы, представленную Кабинетом Министров республики. Многие ее положения напрямую затрагивают интересы старшего поколения, нацелены на повышение социальной защиты пожилых людей. Так что в этом направлении всем нам есть над чем подумать и поработать.

Что же касается краеугольного принципа, которым мы должны руководствоваться при принятии решений государственной важности, то его, на мой взгляд, очень точно и четко сформулировал глава нашего государства в своем выступлении перед депутатами Олий Мажлиса: «Для нас нет иной цели, кроме интересов нашего народа, нашей Родины».

— В заключение, Сергей Сергеевич, хотелось бы вместе с Мирабадским райсоветом НДП Узбекистана, от души поблагодарить вас за ту поддержку, которую вы оказали нашей газете в ходе нынешней подписной кампании.

— Мы вместе с вами будем рады, если те, кто подписался на газету «Голос Узбекистана», найдут в ней интересного и приятного собеседника.

Владимир ЧЕБОТИН

НАША СЛАВА И ГОРДОСТЬ

Нет на свете задачи более почетной, чем защита Родины. Это священный долг каждого гражданина перед народом, страной, независимо от его национальности и социального происхождения. Вот почему наши воины окружены постоянным вниманием и заботой.

10-летие создания Вооруженных Сил Республики Узбекистан и День защитников Родины отмечались повсеместно с большим подъемом. Этим датам была посвящена также торжественная встреча в одной из воинских частей Министерства обороны страны, организованная Центральным Советом НДП Узбекистана и Ташкентским областным советом партии. Называлась она «Наши Вооруженные Силы — наша слава и гордость».

Секретарь Центрального Совета Аслиддин Рустамов тепло поздравил воинов с их профессиональным праздником. Он отметил, что беречь Родину — это не только обязанность Вооруженных Сил и государства, но и почетный долг общественных организаций, политических партий, каждого гражданина.

Встреча завершилась выступлениями ансамбля «Семь красавиц», певца Анвара Санаева и членов молодежного клуба «Истиклбол».

Наш корр.

Вести НДПУ

В ЭТИ ДНИ

Состоялся V пленум Кашкадарьинского областного совета НДП Узбекистана. В его работе участвовали секретари районных советов, депутаты, избранные от партии, секретари крупных первичных парторганизаций, партийные активисты, представители средств массовой информации.

С докладом о задачах партийных организаций на данном этапе реформ выступил первый секретарь областного совета партии, депутат Олий Мажлиса Ф. Омонов.

В обсуждении доклада приняли участие первый секретарь Яккабагского районного совета партии Ш. Музаффаров, директор школы № 34 г. Карши М. Кадырова, управляющий Шахрисабзским районным отделением Национального банка А. Каримов и другие. Наряду с этим была заслушана информация депутата Кашкадарьинского областного Совета народных депутатов, руководителя предприятия «Шуртаннефтегаз» О. Мурадова о его депутатской деятельности.

* * *

Прошла встреча избирателей хозяйства имени Мели Рахманова Гузарского района с депутатом Олий Мажлиса Республики Узбекистан и Кашкадарьинского областного Совета народных депутатов, руководителем предприятия «Шуртаннефтегаз» О. Мурадовым. Депутат подробно рассказал об итогах VII сессии Олий Мажлиса, о сути и значении предстоящей парламентской реформы.

* * *

Самаркандский областной совет НДПУ и областной хокимият действуют в тесном сотрудничестве. Приступили к работе пропагандистские группы, сформированные из их представителей. Одна из таких групп, возглавляемая первым секретарем данного совета, провела в ряде махаллей Пахтачийского района собрания жителей.

Участвовавшие в них редактор газеты «Зарафшан» Ф. Тошев, декан финансово-кредитного факультета кооперативного института Р. Абдурахманов, работник областной прокуратуры О. Мирзаев, представитель областного управления внутренних дел М. Каршиев, нотариус Р. Нураллиев ответили на вопросы жителей.

* * *

На базе территориальной партийной организации «Гамбай» Бешарыкского района проведено показательное открытое партсобрание. В его работе участвовали секретари первичных партийных организаций, члены исполнительного бюро райсовета, представители общественных организаций.

В повестку дня был включен вопрос «О задачах, стоящих перед партийными организациями в связи с изучением и разъяснением среди населения решений VII сессии Олий Мажлиса Республики Узбекистан». С докладом выступил первый секретарь Бешарыкского районного совета партии А. Якубов.

* * *

Ташлакский районный совет НДПУ совместно с районным отделением фонда «Нуроний» провели культурно-просветительное мероприятие, посвященное Году защиты интересов старшего поколения. Депутат Олий Мажлиса Республики Узбекистан, хоким района С. Мирзаев рассказал ветеранам о вопросах, рассмотренных на VII сессии парламента, принятых на ней решениях.

Член исполнительного бюро Ферганского областного совета партии, председатель областного отделения фонда «Нуроний» У. Бегматов посвятил свое выступление роли ветеранов в воспитании подрастающего поколения.

В завершение встречи ветеранам были вручены памятные подарки, а народный ансамбль «Райхон» выступил перед ними с концертной программой.

* * *

В Гулистанском городском совете НДПУ проведен семинар секретарей первичных партийных организаций на тему «Парламентская реформа — новая ступень в демократическом развитии Узбекистана».

Первый секретарь городского совета партии К. Юсупалиев рассказал собравшимся о значении реформирования парламента.

* * *

В связи с Годом защиты интересов старшего поколения хорошую инициативу проявили первичная партийная организация и администрация акционерного общества «Кувасайчинниси». Они решили взять шефство над Домом престарелых в г. Фергане и оказывать ему регулярную материальную поддержку.

Кроме того, в программе предприятия, посвященной Году защиты интересов старшего поколения, предусмотрено выплачивать ежемесячно каждому работающему пенсионеру определенную сумму в качестве прибавки к его государственной пенсии. За счет доходов АО учреждены денежные пособия для нескольких малообеспеченных семей Кувасая.

* * *

Руководитель частной фирмы «Шомурод-ота», активист Народно-демократической партии Ж. Алламурадов из Касанского района значительную часть доходов тратит на благотворительность. Ста учащимся он платит стипендии. Ежемесячно около 80 малообеспеченных семей получают продукцию фирмы. Кроме того, за счет средств предприятия были отремонтированы и покрыты асфальтом дороги в кишлаках Гувалак, Оксалла, Ушоктепа.

* * *

Хамзинский районный совет НДП совместно с АО «Базар авиастроителей» провел в школе №206 культурно-просветительное мероприятие, посвященное встрече нового года. В программу было включено праздничное представление, школьникам вручены подарки.

* * *

Сергелийский районный совет партии и районный отдел здравоохранения устроили для малышей новогоднюю елку при участии группы актеров Театра юного зрителя. Наряду с этим более трехсот детей района при спонсорстве совместного предприятия «Туфин» были приглашены на спектакли театра.

Пресс-служба ЦС НДП Узбекистана

УСПЕХИ «БАХРАМАНДА»

Промышленно-торговое предприятие «Бахраманд», функционирующее на территории кишлака Баландчайла Камашинского района, хорошо знают во всей Кашкадарьинской области. На этом предприятии шьют куртки, пальто, шубы, жилеты, мужские и женские головные уборы различных фасонов из каракуля, шкур крупного рогатого скота, меха и кожи.

— На нашем предприятии трудятся более 40 человек из числа сельской молодежи, — сказал руководитель коллектива **Олим ЧУЛИЕВ.** — Мы закупаем у населения и хозяйств сырье, обрабатываем его, а затем изготавливаем из него продукцию. Часть ее отправляем на экспорт.

Часть доходов предприятия, постоянно работающего с прибылью, расходуется на благоустройство района. Многопрофильный комплекс торгово-бытового обслуживания и чайхана «Антика», построенные на средства предприятия, приумножили красоту Камаши. Кроме того, «Бахраманд» спонсирует ремонт больниц района, поощрение лучших старшеклассников школ.

Эффективная работа предприятия позволяет ему не только увеличивать свои доходы, но и расширять сферу деятельности, внедрять в производство современную зарубежную технологию. В результате создаются новые рабочие места в Камашинском районе, где возник избыток рабочей силы. Одним словом, «Бахрамандом» довольны и работники, и местные жители. (УзА)

Взгляд на проблему

СУМКИ – В ЗУБЫ, ГОСПОДА!

Сегодня железнодорожный вокзал «Ташкент» предлагает минимум удобств для пассажиров и максимум простора для жуликов

Вход на перрон заблокирован, на первый взгляд, надежно. Металлическая ограда, представительного вида мужчины в сине-серой и зеленой форме преграждают путь каждому, кто пытается проникнуть на платформу, не имея на руках проездных документов.

Есть ли в этой мере смысл? Первоначально, возможно, и был. Предполагалось, видимо, что это позволит избавиться от потенциальных безбилетников, обеспечит стопроцентное прохождение багажа через таможенный досмотр, усилит безопасность.

Но, увы... стоит только начаться посадке на поезда, в особенности дальнего следования, как платформы заполняются неизвестно откуда взявшимися желающими сэкономить на билетах и отправиться в поездку за полцены, договорившись с проводниками или даже бригадирами. Причем эти ловкачи, как правило, обременены многочисленными объемистыми сумками, которыми впоследствии и заполняются все еще не «освоенные» самими проводниками пустоты вагонов. И очень уж сомнительно, что их поклажу осмотрели представители таможенной службы.

Зато вот провожающие полностью лишены возможности помочь своим отъезжающим друзьям и родственникам доставить багаж до вагонов. А ведь среди них немало пожилых людей, больных, инвалидов и просто хрупких женщин, которым не под силу тащить чемоданы, заталкивать их на багажные полки в купе...

Впрочем, и встречающие не в лучшем положении. Неужели канули в Лету те времена, когда любящий супруг мог войти в купе с цветами в руках, поздравить свою жену с возвращением, помочь управиться с чемоданами, в конце концов, подать ей руку при выходе на платформу?

К сожалению, теперь он должен вместе с другими дядями и тетями, братьями и сестрами, сыновьями и племянниками высматривать из-за решетки как его, не отличающаяся атлетическим сложением вторая половина, одной рукой схватив ребенка, другой держась за ручку чемодана, вынуждена чуть ли не в зубах тащить сумки и узлы.

Зато к услугам прибывших пассажиров небольшой, но оснащенный весьма вместительными тележками отряд носильщиков, наперебой предлагающих доставить багаж до зала таможенного контроля. Да только вот носильщики плату за доставку назначают такую, что она многократно превышает истинную стоимость услуги.

Так, одно место в тележке стоит 550 сумов. Если учесть, что каждый пассажир везет с собой, как правило, 3-4 различных чемодана, сумки, рюкзаки, то в какую же космическую сумму обойдется ему доставка багажа, хотя при этом от поездов, стоящих на первом перроне (а именно сюда, в основном, и прибывают эшелоны дальнего следования) рукой подать до стойки таможенника. От самого дальнего вагона не более пятидесяти метров.

Ну, а что делать, если пассажир в пути поиздержался и просто не в состоянии уплатить такие деньги? Остается только одно: чемоданы — в руки, а сумки — в зубы.

Но не одни вокзальные носильщики желают поживиться за счет прибывших пассажиров. Возле каждого выхода из вагона мельтешат группки мужчин всевозможных возрастов и обличий, предлагающих наперебой свои услуги. Спрашивается: как они проникли на платформу? Ведь везде написано, что на перрон без проездных билетов выходить нельзя. Или они покупают билеты стоимостью более 100 тысяч сумов для того, чтобы покрутиться возле поезда? Что-то в это верится с трудом.

Между тем, перечень предлагаемых ими услуг гораздо шире, чем у «официальных» носильщиков. Они готовы не только донести ваши вещи до стойки таможенного контроля, но и обеспечить прохождение всех, связанных с досмотром формальностей без очереди (она здесь очень большая, учитывая, что работают лишь две установки, «просвечивающие» багаж), а в отдельных случаях и вовсе обойтись без них.

Твердых тарифов у этих деятелей нет. Цены, что называется, договорные. За каждую, проскочившую без очереди таможенный контроль сумку или чемодан, вновь прибывшим предлагается заплатить «всего» по 1000 сумов. При этом возможны различного рода скидки, в зависимости от количества вещей и несговорчивости клиента.

Надо сказать, что эти ловкачи свое слово держат и действительно протаскивают без очереди сумки и баулы. Впрочем, из желающих воспользоваться их услугами тоже образуется очередь, и в результате те, кто пробираются к таможне на «общих» основаниях, оказываются как бы уже даже не на втором, а на третьем плане. Таким образом, прохождение таможенного контроля превращается во вредную для здоровья граждан процедуру, ибо последние вынуждены отстаивать свое право на справедливость чуть ли не с кулаками, не говоря уже о постоянно вспыхивающих словесных перебранках.

Не удивительно, что в этой обстановке значительное количество багажа остается без досмотра.

Нельзя сказать, что этого всего не замечают работники соответствующих служб вокзала, работающие здесь представители правоохранительных органов или те же таможенники. Нет. Они все знают, видят и... молчат. Хотя на вопрос автора этих строк: «Что же за безобразие здесь творится?» и те и другие отреагировали немедленно: «Что? Где? Кто? Да мы их сейчас, только покажите».

Полноте! Они перед самым вашим носом. Крутятся здесь каждый день. Видны невооруженным глазом. Вот только хотите ли вы их разглядеть?

Александр АРИСТОВ

Курсом реформ

ТЕЛЕФОННЫЙ ДРУГ И СОВЕТЧИК

Ряд читателей адресовали нашей редакции вопросы о том, что из себя представляет Ташкентская городская телефонная сеть, насколько эффективно она действует в интересах своих абонентов, каковы перспективы ее развития с учетом современных достижений научно-технического прогресса — ведь многие еще хотели бы иметь свой квартирный телефон.

На эти и другие волнующие многих вопросы сегодня отвечает генеральный директор «Тошкент шахар телефон тармоги» (ТШТТ), входящей в состав Акционерной компании «Узбектелеком», кандидат технических наук Саидакбар Агзамович АГЗАМОВ:

— Телефон в Ташкенте появился в 1887 году. Первая установка соединила квартиру начальника почтово-телеграфного округа с его конторой. Первая телефонная станция на 200 номеров общего пользования введена в 1904 году. Первый телефон-автомат появился в 1914 году. В 1932 году вошла в строй первая автоматическая телефонная станция — АТС-33 на 500 номеров. А недавно, в 1996 году на месте АТС-33 заработала первая электронная цифровая АТС-133 емкостью 21 тысяча номеров.

Таковы этапы развития ташкентского телефона. Городская телефонная сеть сейчас состоит из 71 телефонной станции, из них — 22 электронных. В городе в составе ТШТТ 6 филиалов по предоставлению услуг абонентам, один филиал межстанционной связи, городской радиоузел. В столице насчитывается 512 тысяч работающих круглосуточно телефонов. На сто горожан приходится 24 телефона, на сто семей — их 75. По этому показателю Ташкент занимает пятое место среди столиц стран СНГ. При этом надо иметь в виду, что кроме того в городе действуют еще телефоны шести сотовых компаний, СП «Бустон» и ряд ведомственных сетей.

Удобные телефонные павильоны таксофонов размещены в оживленных пунктах города — на базарах, в местах размещения общежитий. Между Ташкентом и Самаркандом налажена даже видеосвязь.

Сегодня в Ташкенте нет ни одного предприятия, организации, учреждения, структур малого и среднего бизнеса, частного предпринимательства без телефона.

Плодотворным в развитии телефонной сети был прошедший год, о чем свидетельствуют следующие факты. На массиве Куйлюк-7 введена в строй цифровая АТС на 1024 номера. Дополнительная станция такой же мощности смонтирована для обслуживания жителей массива Лисунова в здании здешней АТС-96. На массиве Ибн-Сино проходят предпусковые испытания АТС-118 на 10 тысяч номеров. В центре Кибрайского района задействована сельская АТС на 500 номеров от АТС-60 г. Ташкента.

Все цифровые электронные АТС соединены волоконно-оптическим кабелем общей протяженностью 250 километров.

У телефона много возможностей и большие перспективы. Уже сейчас цифровые АТС предоставляют ташкентцам полтора десятка новых видов услуг. Десятки тысяч абонентов имеют доступ к мировой информационной системе Интернет. Два года на АТС-137, построенной при участии германской фирмы «Сименс», действует оборудование, с помощью которого предоставляются так называемые интеллектуальные услуги. В таких услугах прежде всего заинтересованы предприниматели, зарубежные фирмы и представительства иностранных государств.

Мы располагаем программой дальнейшего развития и расширения телефонной сети столицы. Делается это на базе цифрового электронного оборудования, за счет расширения емкостей действующих АТС путем их модернизации. Получит дальнейшее развитие Интернет.

Сказанное вовсе не означает, что городская сеть действует безупречно. Ежедневно к нам обращаются до двух тысяч абонентов с просьбами устранить те или иные помехи в работе телефона. Около 98 процентов заявок выполняются в течение суток. Из двух тысяч поврежденний примерно 350 приходятся на квартирные телефоны.

Еще в 1998 году число неудовлетворенных заявок на установку телефонов составляло более 83 тысяч. Сейчас же их всего 6,5 тысячи. Только в 2001 году было установлено 27 тысяч новых телефонов. Верим, что наступит время, когда очереди на установку совсем иссякнут.

Сообщаем абонентам, что Узбекское агентство почты и телекоммуникаций по согласованию с Минфином республики издало приказ о снижении с 1 февраля 2002 года тарифа за одну справку, выдаваемую справочной службой, и установило его в размере 11 сумов. Это шаг навстречу пожеланиям горожан.

Наш справочно-информационный цех (СИЦ), дающий справки после набора номеров 09 (народнохозяйственный сектор), 009 (квартирный сектор), 064 (дополнительные справочные услуги), работает круглосуточно, в выходные и праздничные дни. СИЦ, возглавляемый опытным специалистом Р.Якубовой, ежедневно обслуживает до 15 тысяч абонентов. Каждая телефонистка отвечает за смену на 350-400 вопросов ташкентцев и гостей столицы. Намечено увеличить число предоставляемых справочных услуг с выдачей, например, справок о прогнозе погоды, точном времени, репертуаре театров, расписании движения самолетов и поездов и др.

Хочу заверить наших абонентов, всех читателей газеты «Голос Узбекистана», что Ташкентская городская телефонная сеть с ее более чем вековой историей и впредь будет развиваться в интересах граждан, предприятий, организаций и учреждений на основе новейших технологий. Мы работаем над тем, чтобы обеспечить вас комфортным общением с миром по телефону, видеосистемам, через Интернет.

Записал Икрам АХМЕТОВ

ПРОДУКЦИЮ — НА ЭКСПОРТ

Готовую продукцию из хлопчатобумажной ткани — мужские брюки, сорочки, костюмы, детскую и женскую одежду — начал поставлять на экспорт коллектив акционерного общества «Антекс», действующий в Шахриханском районе Андижанской области. Ранее предприятие экспортировало только пряжу и ткани из хлопка.

В цехах швейной фабрики этого текстильного комплекса установлено современное оборудование из США, Германии и Италии. А местные специалисты прошли курс обучения в учебных центрах Ташкента, Бухары, Карши, на ряде совместных предприятий легкой промышленности Узбекистана. Выпускаемая здесь одежда пользуется повышенным спросом у покупателей.

Сейчас АО «Антекс» ведет переговоры с партнерами из США, Германии, Южной Кореи и Китая о поставках крупных партий готовой продукции.

НИА «Туркистон-пресс»

Криминальные истории

НА ЗАВИСТЬ БЕНДЕРУ

В практике Хамзинского районного суда по уголовным делам такое случалось не часто. Подсудимый 23-летний Евгений Шмидт полностью признал себя виновным во всех пяти преступлениях, в которых обвинялся: в мошенничестве, вымогательстве, лжепредпринимательстве, сокрытии и уничтожении документов, злоупотреблении своими должностными полномочиями. На вопросы председательствующей на процессе судьи Н. Таджибаевой, как ему это удавалось, ответил:

— Без особого труда обманывал доверчивых людей, которые, между прочим, сами норовили решить житейские проблемы в обход закона.

На скамье подсудимых он демонстративно бравировал лихостью, хотя, безусловно, сознавал, что его ожидает. Его признания на суде были, как он пояснил, чистосердечными. Они служили для суда дополнительным доказательством виновности Е. Шмидта.

Новоявленный комбинатор Евгений Шмидт, надо признать, обладал уникальной способностью входить в доверие к людям, особенно молодым женщинам. Этому способствовали его привлекательный внешний облик, умение красиво говорить и убеждать.

Так, очень быстро ему доверилась жительница Хамзинского района столицы С. Правдина и уполномочила Евгения быть посредником в сделке купли-продажи ее квартиры. Приобрести жилье согласился С. Саитов, который выложил 1050 долларов США. Деньги для передачи Правдиной он вручил Шмидту, после чего след «доверенного лица» затерялся.

Удача окрылила ташкентского последователя Остапа Бендера. Впрочем, великий комбинатор мог бы даже позавидовать Е. Шмидту. Очередной жертвой стала С. Витяева, которая увидела в молодом Евгении Леонидовиче делового человека редчайших качеств, умеющего доставать окольным путем все, что душе угодно. В том числе автомобиль по дешевке. Например, если Витяева согласна, то он сразу пригонит почти новые «Жигули». Получив «добро» и 150 тысяч сумов задатка, Шмидт уехал за покупкой. Витяева его так и не дождалась.

А он тем временем нашел в том же районе И. Никифорова, жаждущего поработать за границей и вернуться домой с кучей валюты. Шмидт клятвенно заверил простака, что только он в состоянии быстро оформить необходимые документы в любую страну и торжественно проводить до трапа «Боинга». Переговоры проходили один на один в квартире Никифорова и завершились для мошенника блестяще: он покинул гостеприимный дом с дорогими телевизором и магнитофоном, с наличными в размере 70 тысяч сумов, не считая расходов за счет клиента на обмывание удачной сделки. По скромным подсчетам, доверчивый Никифоров потерял не меньше 445 тысяч сумов.

Неутомимый Шмидт орудовал на ниве мошенничества без выходных, если не считать времени, потраченного на кутежи. А даровые деньги он не жалел. Такси, например, нанимал на целый день, разъезжая по столице и заглядывая в различные чиновничьи конторы. Каждый раз пускал в ход свой дар производить впечатление делового человека, имеющего связи в высоких инстанциях.

Доходы преступника исчислялись сотнями тысяч сумов. Со временем он расширил границы криминальной деятельности, охватил другие районы большого города, в том числе Сергелийский. Ущерб, причиненный здесь гражданину Д. Игонину, которого он запугал и шантажировал, превысил 2 миллиона сумов.

А время шло... Неуловимому аферисту надоело однообразие, и он сменил «специализацию», переключившись на предпринимательство, а вернее лжепредпринимательство. Ему удалось зарегистрировать на свое имя в Чиланзарском районе частную фирму «Парвоз бизнес», что можно перевести как «Высоко парящий бизнес». Действительно, директор фирмы Е. Шмидт, исполнявший также обязанности бухгалтера и снабженца, взлетел высоко. Под вывеской фирмы он с легкостью злоупотреблял своим служебным положением. Многие финансовые операции, поступавшие деньги не отражались в бухгалтерских документах, утаивались от налогообложения. Личные доходы лжепредпринимателя росли день ото дня.

Хамзинский районный суд поставил точку в этом деле, приговорив Е. Шмидта к 11 годам лишения свободы с содержанием в колонии строгого режима. А вот как быть с возмещением ущерба, нанесенного им жертвам обмана? Они исчисляются миллионами сумов. Суд постановил возместить все до тийина за счет осужденного. Реально ли это? Вряд ли. Даже если личное имущество Е. Шмидта будет конфисковано и распродано, как решил суд, денег хватит лишь для возмещения весьма скромной части ущерба.

Конечно, обманутых людей жалко, хотя пострадали они по собственной вине. Не следовало искать окольных путей, решая свои проблемы, не надо было доверяться привлекательному молодому человеку, обещавшему златые горы при выгодных сделках. Увы, жизнь еще раз подтвердила, что бесплатный сыр бывает только в мышеловке.

И. КРАМОВ

РАННИЕ ОВОЩИ

Зимние месяцы для дехкан Сурханского оазиса также считаются временем активной работы.

Ими накоплен большой опыт по выращиванию ранних овощей. Овощеводы регулярно поставляют на рынки страны продукцию, выращенную на открытых площадях, даже в холодное время.

Овощеводы, в середине осени прошлого года посеявшие лук на 328 гектарах, капусту — на 34 гектарах, уже отправили на рынки свой первый урожай. Также на 75 из запланированных 400 гектаров площадей уже посажен картофель. (УзА)

Зарубежный калейдоскоп

ОСТОРОЖНО: РЕКЛАМА!

Призывая нас глотать некоторые таблетки, не запивая их водой, реклама подвергает нашу жизнь серьезной опасности.

Не каждый человек способен просто так проглотить таблетку. Например, в прошлом году в США 63 американца подавились и умерли из-за того, что пытались быстро проглотить витамины всухую. Учтите и не рискуйте.

ЕХАЛА ВАЗА В КЕПКЕ

Британскому школьнику его собственные одноклассники из озорства умудрились надеть на голову вазу из-под цветов.

Снять ее не удалось никому, и в школу была срочно вызвана мама пострадавшего, которая повезла сына к врачу. Ехать пришлось в автобусе, и мать, сгорая от стыда под недоуменными взглядами пассажиров, решила хотя бы как-то придать своему сыну более нормальный вид. На вазу, покачивавшуюся на хрупких плечах мальчика, она натянула кепку...

ЛЕТ ДО СТА РАСТИ?

85 лет — на такую продолжительность жизни могут рассчитывать младенцы, родившиеся в третьем тысячелетии.

Так считает американский ученый Джей Ольшански. На протяжении XX века продолжительность жизни гомо сапиенс увеличилась на три десятилетия. Это потрясающий прогресс! Но рассчитывать на такую же «прибавку» и в нынешнем тысячелетии, по мнению Ольшански, не приходится. По его расчетам, к средней продолжительности жизни — 85 лет — Франция придет к 2033-му году, Япония — к 2035-му, а Соединенные Штаты — к 2182-му году. Потом, глядишь, и остальные подтянутся.

ТРАНСГЕННЫЕ СИГАРЕТЫ

В нынешнем году британская табачная индустрия обещает выпустить новинку.

Речь идет о принципиально новых табачных изделиях — сигаретах с генетически измененным табаком. По утверждениям создателей, трансгенный табак не содержит никотина и, следовательно, абсолютно безвреден. Они надеются, что благодаря их творению сбудутся мечты и чаяния сотен тысяч курильщиков, которые смогут наконец навсегда избавиться от вредной порабощающей привычки.

По материалам печати подготовила А. ПЕРЧЕНКО

ГДЕ ЖЕ ВЫ, УДАЧЛИВЫЕ ПРЕДПРИНИМАТЕЛИ?

В Самаркандском областном реабилитационном центре налажено производство протезов. Но количество выпускаемой ортопедической продукции не удовлетворяет всей потребности области.

— Раньше в республике подобные протезы можно было приобрести лишь в Ташкенте, а при крайней необходимости их приходилось заказывать даже в России, — сообщила корреспонденту НИА «Туркистон-пресс» директор центра **М.УРИНОВА.** — Там их стоимость порой достигает нескольких десятков долларов. Протезы же изготовляемые в мастерской реабилитационного центра в несколько раз дешевле, при этом они не уступают в качестве своим российским аналогам.

Сейчас в области насчитывается около двух тысяч человек, нуждающихся в специальной ортопедической технике. Для удовлетворения их потребностей областное управление социального обеспечения выделило кредит в 1,5 миллиона сумов. Но этих денег хватило лишь на создание небольшой мастерской.

Решением Самаркандского областного хокимията за реабилитационным центром было закреплено около 30 различных предприятий, фирм, организаций, которые должны оказать центру посильную финансовую поддержку. Но, видимо, дела у предпринимателей идут настолько плохо, что при всем их желании они ничем не могут помочь.

ТЕЛЕВИДЕНИЕ

ПОНЕДЕЛЬНИК, 21

Телеканал «Ўзбекистон»

6.00 «Ассалом, Ўзбекистон!»
8.00-8.45 «Тахлилнома».
8.45, 17.55 ТВ-маркет.
8.50 «Камалак». Кинопрограмма для детей.
9.25, 11.35 ТВ-метео.
9.30 «Четвертая власть».
9.50 «Ўзбектелефильм» представляет...
10.00, 12.00, 14.00, 18.00 Новости
10.05 «За спичками». Художественный фильм.
11.40 «Рангин дунё».
12.05 Концерт.
12.30 «Яккама якка жанг». Спортивная программа.
12.50, 13.55, 16.00 ТВ анонс.
12.55 «Балли, раислар». Телесоревнования.
14.10 «Олтин тож». Телевизионная игра.
14.35 Дневной сеанс: «Странствующий рыцарь». Художественный фильм. 1-я серия.
16.05 «Бир зумда».
16.15 Мультфильм.
16.25 «Ягона оилада».
16.55 ТВ-театр. «Согинч».
17.10 «Бу ажиб фасл». Телеальманах.
17.35 Для детей. «Фламинго».
18.10 «Оппок олам кўшиклари».
18.45 «Счастливый случай». Телелотерея.
19.25, 19.55, 20.25 , 21.00, 22.15 Реклама
19.30 «Ахборот» (рус.)
20.00 Вечерние сказки.
20.15 Биржевые и банковские вести.
20.30 «Ахборот».
21.05 Концерт.
21.35 2002 год - Год почитания пожилых людей. «Париси бор уй».
22.05 «Спорт, спорт, спорт».
22.20 «Под углом 23,5 градусов». Премьера телесериала. 60-я серия.
22.45 «Ахборот - дайджест».
23.05-23.10 Символы Родины.

Уз ТВ II

В связи с профилактикой на канале «Ёшлар» в понедельник, 21 января трансляция передач телеканала начнется в 15.00 часов.

15.00 Программа передач.
15.05 «Давр. Обзор недели».
15.35 «Третья планета». Образовательная программа.
16.25 «Автосалтанат».
16.40 «Зинама-зина».
17.10 Спортивный еженедельник.
17.25 Программа передач.
17.30 Почта «Нового поколения».
18.00 «Сказки братьев Гримм». Мультсериал. 5-я серия.
18.25 Вечерние мелодии.
18.35 Ўзбегим кураши.
18.55, 21.55 Иклим.
19.00 «Давр». Информационная программа.
19.30 «Экономика-news».
19.35 ТВ-анонс.
19.40 «Тафаккур ёлқинлари». Ўзбекистон республикасининг референдуми олдидан.
20.00 Бир жуфт қўшиқ.
20.10 Голос молодежи.
20.30, 21.20, 22.35 Реклама
20.35 «Асрга тенгдош хотиралар». Художественный фильм. 1-я серия.
21.25 Поэзия XX века. Ойбек.
21.30 Кишлокдаги тенгдошим.
21.50 Золотое наследие.
22.00 «Давр». Информационная программа.
22.30 «Экономика-news».
22.40 «Муҳаббат қаҳваси». Телесериал.
23.05 Спорт на телеканале «Ёшлар»: Интерфутбол. В перерыве: 23.50 «Давр». Информационная программа.
00.50-00.55 Спокойной ночи!

Уз ТВ III

17.15 Программа передач.
17.20 Экран-детям. «Галгамет». 1-я серия.
18.10 Мультфильмы.
18.30, 20.00, 21.35, 22.30 «Пойтахт». Информационная программа.
18.45 Сериал на ТТВ. «Селеста, только Селеста».
19.10 «Прогулки с динозаврами». Документальный фильм. 3-я серия.
19.35, 21.05, 22.15 Телегазета «Экспресс».
19.50 «Авто-news».
20.20 Сериал на ТТВ. «Дерзкие и бесстрашные».
21.20 «Молодежный карнавал».
21.50 Кинопрезент.
22.50 Кинооко. «Есения». 1-я серия.
24.00-00.05 «Спокойной ночи, мой город!»

Международный телеканал

17.00 Программа передач.
17.05 «Вести».
17.30 «Каменская». Сериал.
18.20 «Сегодня в мире». Информационная программа.
19.00 «Жди меня».
20.00 «Кто хочет стать миллионером?»
21.00 «Время».
21.40 «Крылья любви». Сериал.
22.20 «Немецкая волна на ТВ-4».
22.40 Дни французского кино: «Момо». Художественный фильм.
00.10 «Ахборот» (рус.)
00.35 «Спокойной ночи!»

30-канал

До 16.55 профилактические работы

17.00 Программа передач.
17.05 Документальное кино на 30 м «Человек и море»
17.45 «Теле-хамкор»
18.10 «Мелочи жизни», телесериал.
19.00 «Киновечер на 30 м»: «Красавчик Джо», мелодрама. В гл. роли Шерон Стоун.
20.35 «Ошикона», музыкальная программа.
20 45 «Спокойной ночи, малыши!»
21.00 «Теле-хамкор»
21.30 «Киновечер на 30 м»: «С меня хватит», триллер. В гл.роли: Майкл Дуглас.
23.15 «Скорая помощь», телесериал.
24.00 Спорт в полночь.

ОРТ

15.00 Новости (с субтитрами)
15.15 «Ералаш»
15.25 Страна чудес. Ударный автопробег в комедии «Эх, прокачу!»
17.00 Большая стирка
18.00 Вечерние новости (с субтитрами)
18.30 «С легким паром!» В гостях у Михаила Евдокимова
19.00 Жди меня
20.00 «Кто хочет стать миллионером?» Телеигра
21.00 Время
21.40 Многосерийный фильм «Граница. Таежный роман». 5-я серия
20.45 Независимое расследование
23.30 Ночное «Время»
23.50 «На футболе» с Виктором Гусевым
00.20 «Ночная смена» Дмитрия Диброва

РТР

11.43 Уважаемые телезрители. Приносим свои извинения за технический перерыв до 11.45 (моск.вр.)

11.45 «Санта-Барбара». Телесериал (США)
12.30 ВЕСТИ НЕДЕЛИ
13.30 «Что хочет женщина». Ток-шоу с Кларой Новиковой и Еленой Яковлевой
14.00 ВЕСТИ
14.30 «Крылья любви». Телесериал (Аргентина)
15.25 «Дикий ангел». Телесериал (Аргентина)
16.20 «FM и ребята». Молодежный сериал
17.00 ВЕСТИ
17.30 Олег Жаков, Николай Пеньков и Эдуард Марцевич в детективе «Ипподром». 1979г
19.00 Кэтрин Зета-Джонс в фильме «Титаник» (Канада-США). 1996г
20.00 ВЕСТИ
20.35 МЕСТНОЕ ВРЕМЯ. ВЕСТИ-МОСКВА
20.55 ПРЕМЬЕРА. Светлана Чуйкина, Александр Балуев, Николай Добрынин и Виктор Раков в телесериале «Нина. Расплата за любовь»
21.55 ВЕЧЕРНИЙ СЕАНС. Дэвид Суше в детективе «Пуаро Агаты Кристи Приключения кухарки из Кэнгхема» (Великобритания). 1989г
23.00 ВЕСТИ
23.15 МЕСТНОЕ ВРЕМЯ. ВЕСТИ-МОСКВА
23.30 ПОСЛЕДНИЙ СЕАНС. ПРЕМЬЕРА. Леонид Мозговой и Мария Кузнецова в фильме Александра Сокурова «Телец». 2000г
1.25 Прогноз погоды

ТВ 3

10.00 «Победоносный голос верующего». Религиозная передача.
10.30 «МИСТЕР РЕВНОСТЬ». США, 1997.
12.30 «МАРАБУНТА». США, 1997.
14.30 «УВИДИМСЯ НА ТАИТИ».
16.30 «АНКОР, ЕЩЕ АНКОР!» Россия, 1992.
18.30 Канал QP.
18.50 Проекция «Х».
19.00 «ПАДЕНИЕ». США, 1997.
21.00 «Восток - Запад». Тематическая неделя на ТВ3! «ДОСПЕХИ БОГА 1». США, 1987.
23.00 «Восток - Запад». Тематическая неделя на ТВ3! «ВОЗДУШНЫЙ ОХОТНИК». США, 1999.
1.00 Канал QP.
1.30 «НАЕДИНЕ С УБИЙЦЕЙ». США, 1997.

ВТОРНИК, 22

Телеканал «Ўзбекистон»

6.00 «Ассалом, Ўзбекистон!»
8.00 - 8.35 «Ахборот».
8.35, 17.55 ТВ-маркет.
8.40 Обзор газет.
8.55 «Ўзбектелефильм» представляет...
9.35, 10.35 ТВ - метео.
9.40 «Мир музыки».
10.00, 12.00, 14.00, 18.00 Новости
10.05 Уроки алфавита.
10.25 Биржевые и банковские вести.
10.40 «Дикие лебеди». Художественный фильм.
12.05 «Париси бор уй».
12.35, 13.55 , 16.20 ТВ анонс.
12.40 «Ўйла, Изла, Топ». Телесоревнования.
13.20 «Под углом 23,5 градуса». Телесериал. 60-серия.
13.45 «Спорт, спорт, спорт».
14.10 «Сельская жизнь».
14.30 Дневной сеанс: «Странствующий рыцарь». Художественный фильм. 2-я серия.
15.20 Эстрадные мелодии.
15.40 «Ифтихор».
16.00 Мультфильм.
16.25 Концерт.
16.55 «Родине служу».
18.10 Для детей. «Саньат гунчалари».
18.30 «Мечта нового поколения».
18.45 «Человек и закон».
19.05 «Мулк».
19.25, 19.55, 20.25 , 21.00, 21.55 Реклама
19.30 «Ахборот» (рус.)
20.00 Вечерние сказки.
20.15 FCN «Новости Узбекистана» (англ.)
20.30 «Ахборот».
21.05 27 января - Всенародный референдум. «В мире политики».
21.25 Концерт.
22.00 Впервые на телеканале «Узбекистан»: «Ошин». Премьера телесериала (Япония)
22.30 «Мувозанат».
23.00 «Ахборот - дайджест».
23.20 - 23.25 Символы Родины.

Уз ТВ II

8.55 Программа передач.
9.00 «Давр». Информационная программа.
9.15 «Сказки братьев Гримм». Мультсериал. 5-я серия.
9.40 Почта «Нового поколения».
10.10 «Бизнес-академия».
10.25 Музыкальные минуты.
10.35 Секреты здоровья.
10.55 Голос молодежи.
11.15 «Асрга тенгдош хотиралар». Художественный фильм. 1-я серия.
12.00 Лицом к лицу с огнем.
12.15 Интерфутбол.
13.50 «Мультгомоша».
14.05 «Подводная одиссея команды Кусто». Телесериал.
14.50 ТВ-путешествие.
15.10 «Женское танго». Художественный фильм.
16.30 Қуёшли юрт одамлари.
16.40 Программа передач.
16.45 Студия «Новое поколение»...
17.15 «Сказки братьев Гримм». Мультсериал. 6-я серия.
17.40 Опора.
17.55 Золотое наследие.
18.00 Пейзажи о Родине.
18.20 Автопатруль.
18.40 Вечерние мелодии.
18.55, 21.55 Иклим.
19.00 «Давр». Информационная программа.
19.30 «Экономика-news».
19.35 ТВ-анонс.
19.40 Давр-интервью.
19.55 Мелодии молодости.
20.10 Марду майдон.
20.30, 21.20, 22.35 Реклама
20.35 «Асрга тенгдош хотиралар». Художественный фильм. 2-я серия.
21.25 Поэзия XXI века.
21.30 Голос молодежи.
21.50 Золотое наследие.
22.00 «Давр». Информационная программа.
22.30 «Экономика-news».
22.40 «Муҳаббат қаҳваси». Телесериал.
23.05 Спорт на телеканале «Ёшлар».
23.45 «Давр». Информационная программа.
24.00 - 00.05 Спокойной ночи!

Уз ТВ III

17.15 Программа передач.
17.20 Экран-детям. «Галгамет». 2-я серия.
18.05 Мультфильм.
18.30, 20.00, 22.00, 22.45 «Пойтахт». Информационная программа.
18.45 Сериал на ТТВ. «Селеста, только Селеста».
19.10 «Прогулки с динозаврами». Документальный фильм. 4-я серия.
19.35, 21.05, 22.30 Телегазета «Экспресс».
19.50 «Дурдона».
20.20 Сериал на ТТВ. «Дерзкие и бесстрашные».
21.20 «12 ворот Ташкента». Прямой эфир.
22.15 «Интерспорт».
23.05 Кинооко. «Есения». 2-я серия.
00.05-00.10 «Спокойной ночи, мой город!»

Международный телеканал

ОРТ 7.30.-9.00
17.00 Программа передач.
17.05 «Вести».
17.30 «Каменская». Сериал.
18.20 «Сегодня в мире». Информационная программа.
18.30 «Смехопанорама».
19.05 «Земля любви». Сериал.
20.05 «Слабое звено». Шоу игра.
21.00 «Время».
21.35 «Крылья любви». Сериал.
22.15 «Япония сегодня».
22.35 Дни французского кино: «Фан-фан тюльпан». Художественный фильм.
00.05 «Ахборот» (рус.)
00.30 «Спокойной ночи!»

30-канал

09.00 Программа передач
09.05 «Теле-хамкор».
09.30 Детский час..
10.25 «Мурашки», сериал.
10.50 «Мир боевых искусств», спортивная программа.
11.20 «Чертенок», телесериал
12.00 "Шерлок Холмс и доктор Ватсон", фильм 3-й, "Охота на тигра".
13.30 "Майами Сендс", телесериал.
14.15 Детский час.
15.10 "Дневной кинозал". "Любовь с незнакомцем", мелодрама.
16.50 "Симпсоны" , мультсериал.
17.15 Документальное кино на 30 м: «Таймслот», документальный сериал.
17.45 «Теле-хамкор».
18.10 «Мелочи жизни» , телесериал.
19.00 «Киновечер на 30 м»: «Приговор времени», фантаст. боевик в гл. роли Эрик Робертс
20.35 «Ошикона», музыкальная программа
20 45 «Спокойной ночи, малыши!».
21.00 «Теле-хамкор».
21.30 «Киновечер на 30 м»: «Перекресток», худ. фильм. В ролях: Л. Ярмольник.
23.15 "Скорая помощь", телесериал.
24.00 Спорт в полночь.

ОРТ

6.00 Телеканал «Доброе утро»
9.00 Новости
9.15 «Земля любви». Сериал
10.10 «С легким паром!» В гостях у Михаила Евдокимова
10.40 «Кто хочет стать миллионером?» Телеигра
11.35 «Непутевые заметки» с Дм.Крыловым
11.50 Библиомания
12.00 Новости
12.15 Независимое расследование
12.55 Русский экстрим
13.25 Детектив братьев Вайнеров «На темной стороне Луны». 1-я серия
14.35 Дисней-клуб: «Любимчик»
15.00 Новости (с субтитрами)
15.15 Что да как
15.35 Царь горы
16.00 Многосерийный фильм «Граница. Таежный роман». 5-я серия
17.00 Большая стирка
18.00 Вечерние новости (с субтитрами)
18.15 Однако
18.30 Смехопанорама Евгения Петросяна
19.05 «Земля любви». Сериал
20.05 «Слабое звено». Игровое шоу
21.00 Время
21.35 Многосерийный фильм «Граница. Таежный роман». 6-я серия
22.40 Как это было. «Ракета над Черным морем». 2001 год
23.30 Ночное «Время»
24.00 Цивилизация
00.30 «Ночная смена» Дмитрия Диброва

РТР

5.50 6:50 7:50 8:50 ВЕСТИ-МОСКВА
6.00 7:00 8:00 9:00 ВЕСТИ
6.15 «Селеста, всегда Селеста». Телесериал (Аргентина)
6.45 «Православный календарь»
7.15 «Экспертиза РТР»
7.30 АФИША
7.40 СЕМЕЙНЫЕ НОВОСТИ
8.15 «Национальный доход»
8.20 «Змей на чердаке». «Лягушка Пипа». Мультфильмы
8.35 «Экспертиза РТР»
9.15 Жаклин Биссет, Максимилиан Шелл и Питер О'Тул в фильме «Жанна Д'Арк» (Канада). 1999г
10.05 «Два рояля». Музыкально-развлекательная программа
11.00 ВЕСТИ
11.30 «Санта-Барбара». Телесериал (США)
12.30 Ток-шоу Татьяны Веденеевой «Рядом с тобой»
13.30 «Что хочет женщина». Ток-шоу с Кларой Новиковой и Еленой Яковлевой
14.00 ВЕСТИ
14.30 «Крылья любви». Телесериал (Аргентина)
15.25 «Дикий ангел». Телесериал (Аргентина)
16.20 «Простые истины». Телесериал
17.00 ВЕСТИ
17.30 Евгений Леонов, Зинаида Дехтярова и Лев Прыгунов в комедии «Меж высоких хлебов». 1970г
19.00 Кэтрин Зета-Джонс в фильме «Титаник» (Канада-США). 1996г
20.00 ВЕСТИ
20.35 МЕСТНОЕ ВРЕМЯ. ВЕСТИ-МОСКВА
20.55 ПРЕМЬЕРА. Светлана Чуйкина, Александр Балуев, Николай Добрынин и Виктор Раков в телесериале «Нина. Расплата за любовь»
21.55 ВЕЧЕРНИЙ СЕАНС. Дэвид Суше в детективе «Пуаро Агаты Кристи Убийство в Мьюзе» (Великобритания). 1989г
23.00 ВЕСТИ
23.15 МЕСТНОЕ ВРЕМЯ. ВЕСТИ-МОСКВА
23.30 ПОСЛЕДНИЙ СЕАНС. Марк Дакаскос в остросюжетном фильме «Бугги-бой» (США). 1997г
1.20 Прогноз погоды

ТВ 3

10.00 «Победоносный голос верующего». Религиозная передача.
10.30 «УВИДИМСЯ НА ТАИТИ».
12.30 «СТРАСТЬ И РАЙ». США - Англия - Австралия, 1992. 1-я серия.
14.30 «ВОЗДУШНЫЙ ОХОТНИК». США, 1999.
16.30 «СЧИТАННЫЕ ДНИ». США, 1994.
18.30 С благодарностью госпоже Любе.
18.50 Проекция «Х».
19.00 «МИСТЕР РЕВНОСТЬ». США, 1997.
21.00 «Восток - Запад». Тематическая неделя на ТВ3! «ДОСПЕХИ БОГА 2». США, 1990 Режиссер Джеки Чан. В главной роли Джеки Чан.
23.00 «Восток - Запад». Тематическая неделя на ТВ3! «БИТВА ДРАКОНОВ». США, 1998.
1.00 Канал QP.
1.30 «ДОСПЕХИ БОГА 1». США, 1987.

СРЕДА, 23

Телеканал «Ўзбекистон»

6.00 «Ассалом, Ўзбекистон!»
8.00-8.35 «Ахборот».
8.35, 17.55 ТВ-маркет.
8.40 Обзор газет.
8.55 «Соз сехри».
9.15 ТВ-метео.
9.20 «Ўзбектелефильм» представляет: «Хонабад».
9.30 «В мире политики».
9.50 Шаги медицины.
10.00, 12.00, 14.00, 18.00 Новости
10.05 «Мулк».
10.25 «Нокдаун». Художественный фильм.
11.35 Для детей. «Саньат гунчалари».
11.55, 14.35, 16.00 ТВ анонс.
12.05 «Человек и закон».
12.25 «Сказки ведут к добру».
13.15 «Мечта нового поколения».
13.30 «Ошин». Телесериал.
14.10 «Остонаси тиллодан».
14.40 Дневной сеанс: «Странствующий рыцарь». Художественный фильм. 3-я серия.
15.30 «Веселый городок». Телеигра.
16.05 «Ягона оилада».
16.35 «Узбекистан: молодежь XXI века».
16.55 «Мувозанат».
17.25 Концерт.
18.10 «Ёшлик шиддати». Спортивная программа.
18.30 «Аёл - дунёни тебратар». Художественно-публицистическая передача.
18.45 «Ўмрлар бўладики».
19.05 «Подробности».
19.25, 19.55, 20.25, 21.00, 21.55 Реклама
19.30 «Ахборот» (рус.)
20.00 Вечерние сказки.
20.15 «Бир жуфт қўшиқ».
20.30 «Ахборот».
21.05 27 января - Всенародный референдум. «Парламентский час».
21.25 «Ўзбекистон - Ватаним маним».
22.00 «Спорт, спорт, спорт».
22.10 «Ошин». Премьера телесериала.
22.40 «ТВ-клуб».
23.05 «Ахборот-дайджест».
23.25 - 23.30 Символы Родины.

Уз ТВ II

8.55 Программа передач.
9.00 «Давр». Информационная программа.
9.15 Студия «Новое поколение»...
9.45 «Сказки братьев Гримм». Мультсериал. 6-я серия.
10.10 Давр-интервью.
10.25 Голос молодежи.
10.45 Опора.
11.00 «Асрга тенгдош хотиралар». Художественный фильм. 2-я серия.
11.45 Музыкальные минуты.
11.50 Ҳайрат.
12.10 Детский экран: «Полет навигатора».
13.35 Фестиваль цирка в Монте-Карло. 1-я часть.
14.25 Спорт на телеканале «Ёшлар»: Теннис.
15.05 «Подводная одиссея команды Кусто». Телесериал.
15.50 Автопатруль.
16.10 «Голубые горы или неправдоподобная история». Художественный фильм.
17.35 Программа передач.
17.40 Ўйна, болажон, ўйна.
17.55 Студия «Новое поколение».
18.20 Факт и обозрение. Ўзбекистон республикасининг референдуми олдидан.
18.35 Вечерние мелодии.
18.45 Каталог.
18.55, 21.55 Иклим.
19.00 «Давр». Информационная программа.
19.30 Экономика-news.
19.35 ТВ-анонс.
19.40 Сийрат.
20.00 Спорт-лото.
20.10 Очил дастурхон.
20.30 Музыкальные минуты.
20.40 «Дневник жизни». Мутал Бурхонов. 1-я серия.
20.25, 22.35 Реклама
21.00 «Третья планета». Образовательная программа.
21.30 Чемпион сирлари.
21.50 Золотое наследие.
22.00 «Давр». Информационная программа.
22.30 Экономика-news.
22.40 «Муҳаббат қаҳваси». Телесериал.
23.05 Спорт на телеканале «Ёшлар»: Интерфутбол. В перерыве - 23.50 «Давр». Информационная программа.
00.50-00.55 Спокойной ночи!

Уз ТВ III

17.15 Программа передач.
17.20 Сериал на ТТВ. «Санта-Барбара».
18.00 Экран-детям. «Морские псы». 5-я серия.
18.25 Мультфильм.
18.30, 20.00, 21.35, 22.35 «Пойтахт». Информационная программа.
18.45 Сериал на ТТВ. «Селеста, только Селеста».
19.10 «Прогулки с динозаврами». Документальный фильм. 5-я серия.
19.35, 21.05, 22.20 Телегазета «Экспресс».
19.50 Мультфильм.
20.20 Сериал на ТТВ. «Дерзкие и бесстрашные».
21.50 «О туризме».
22.55 Кинооко. «По семейным обстоятельствам». 1-я серия.
24.00-00.05 «Спокойной ночи, мой город!»

Международный телеканал

ОРТ 7.30.-9.00
17.00 Программа передач.
17.05 «Вести».
17.30 «Каменская». Сериал.
18.20 «Сегодня в мире». Информационная программа.
18.30 Кумиры.
19.00 «Земля любви». Сериал.
19.55 «Последний герой». Телеигра.
21.00 «Время».
21.35 «Крылья любви». Сериал.
22.15 «CNN-шоу».
22.30 Дни французского кино: «Непосильная любовь». Художественный фильм.
24.00 «Ахборот» (рус.)
00.25 «Спокойной ночи!»

30-канал

09.00 Программа передач
09.10 «Теле-хамкор».
09.30 Детский час.
10.25 «Мурашки», сериал.
10.50 «Яхши қайфият», музыкально-развлекательная программа.
11.20 «Чертенок», телесериал.
12.00 "Шерлок Холмс и доктор Ватсон", фильм-4, 1-серия, "Собака Баскервилей".
13.30 "Майами Сендс", телесериал.
14.15 Детский час.
15.10 "Дневной кинозал". "Руки незнакомца", 1-я серия детектив.
16.50 "Симпсоны", мультсериал.
17.15 «Ноу-хау-шоу», познавательная передача.
17.45 «Теле-хамкор».
18.10 «Мелочи жизни» , телесериал
19.00 «Киновечер на 30 м»: «Сеть», остр. фильм. В гл. роли Сандра Баллок.
20.35 «Ошикона», музыкальная программа
20.45 «Спокойной ночи, малыши!»
21.00 «Теле-хамкор».
21.30 «Киновечер на 30 м»: «Кузен», триллер.
23.15 "Скорая помощь", телесериал.
24.00 Спорт в полночь.

ОРТ

6.00 Телеканал «Доброе утро»
9.00 Новости
9.15 «Земля любви». Сериал
10.15 Смехопанорама Евгения Петросяна
10.45 «Слабое звено». Игровое шоу
11.35 «Непутевые заметки» с Дм.Крыловым
11.50 Библиомания
12.00 Новости
12.15 Как это было. «Ракета над Черным морем». 2001 год
13.00 40 лет шутя. КВН. Фрагменты биографии
13.50 Детектив братьев Вайнеров «На темной стороне Луны». 2-я серия
15.00 Новости (с субтитрами)
15.15 Семь бед - один ответ
15.35 Программа «100%»
16.05 Многосерийный фильм «Граница. Таежный роман». 6-я серия
17.05 Большая стирка
18.00 Вечерние новости (с субтитрами)
18.15 Однако
18.30 Кумиры. Испытание славой. Владимир Трошин
19.00 «Земля любви». Сериал
19.55 «Последний герой». «Жертвоприношение»
21.00 Время
21.35 Многосерийный фильм «Граница. Таежный роман». 7-я серия
22.40 Человек и закон
23.30 Ночное «Время»
24.00 Русский экстрим
00.30 «Ночная смена» Дмитрия Диброва

РТР

5.50 6:50 7:50 8:50 ВЕСТИ-МОСКВА
6.00 7:00 8:00 9:00 ВЕСТИ
6.15 «Селеста, всегда Селеста». Телесериал (Аргентина)
6.45 «Православный календарь»
7.15 «Экспертиза РТР»
7.30 АФИША
7.40 СЕМЕЙНЫЕ НОВОСТИ
8.15 «Национальный доход»
8.20 «Змей на чердаке». «Лягушка Пипа». Мультфильмы
8.35 «Экспертиза РТР»
9.15 Жаклин Биссет, Максимилиан Шелл и Питер О'Тул в фильме «Жанна Д'Арк» (Канада). 1999г
10.05 «Два рояля». Музыкально-развлекательная программа
11.00 ВЕСТИ
11.30 «Санта-Барбара». Телесериал (США)
12.30 МОЯ СЕМЬЯ
13.30 «Что хочет женщина». Ток-шоу с Кларой Новиковой и Еленой Яковлевой
14.00 ВЕСТИ
14.30 «Крылья любви». Телесериал (Аргентина)
15.25 «Дикий ангел». Телесериал (Аргентина)
16.20 «Простые истины». Телесериал
17.00 ВЕСТИ
17.30 БОЛЬШОЙ РЕПОРТАЖ РТР. «Время года - полярная ночь»
18.00 «Мужчина и женщина». И. Моисеев
19.00 Кэтрин Зета-Джонс в фильме «Титаник» (Канада-США). 1996г
20.00 ВЕСТИ
20.35 МЕСТНОЕ ВРЕМЯ. ВЕСТИ-МОСКВА
20.55 ПРЕМЬЕРА. Светлана Чуйкина, Александр Балуев, Николай Добрынин и Виктор Раков в телесериале «Нина. Расплата за любовь»
21.55 ВЕЧЕРНИЙ СЕАНС. Дэвид Суше в детективе «Пуаро Агаты Кристи Приключения Джонни Взйверли» (Великобритания). 1989г
23.00 ВЕСТИ
23.15 МЕСТНОЕ ВРЕМЯ. ВЕСТИ-МОСКВА
23.30 ПОСЛЕДНИЙ СЕАНС. Руттер Хауэр в остросюжетном фильме «Считанные секунды» (Великобритания - США). 1992г
1.05 СОЮЗ БЫВШИХ. Документальный фильм Алексея Денисова «Таджикистан»
1.55 Прогноз погоды

ТВ 3

10.00 «Победоносный голос верующего». Религиозная передача.
10.30 «СЧИТАННЫЕ ДНИ». США, 1994.
12.30 «СТРАСТЬ И РАЙ». США - Англия - Австралия, 1992. 2-я серия.
14.30 «БИТВА ДРАКОНОВ». США, 1998.
16.30 «СТРАСТЬ И РАЙ». США - Англия - Австралия, 1992 1-я серия.
18.30 Канал QP.
18.50 Проекция «Х».
19.00 «ЛЮБИТЬ ПО-РУССКИ-1». Россия, 1995.
21.00 «Восток - Запад». Тематическая неделя на ТВ3! «ЗАКУСОЧНАЯ НА КОЛЕСАХ». США, 1996.
23.00 «Восток - Запад». Тематическая неделя на ТВ3! «В ЗАПАДНЕ». США, 2000.
1.00 Канал QP.
1.30 «ДОСПЕХИ БОГА 2». США, 1990.

ЧЕТВЕРГ, 24

Телеканал «Ўзбекистон»

6.00 «Ассалом, Ўзбекистон!»
8.00-8.35 «Ахборот».
8.35, 17.55 ТВ-маркет.
8.40 Обзор газет.
8.55 «Ўзбектелефильм» представляет: «Бухара».
9.10, 11.30 ТВ-метео.
9.15 «ТВ-клуб».
9.40 «Ёшлик шиддати». Спортивная программа.
10.00, 12.00, 14.00, 18.00 Новости
10.05 «Когда сдают тормоза». Художественный фильм.
11.15 «Аёл - дунёни тебратар». Художественно-публицистическая передача.
11.35 Мультфильм.
11.55, 12.30, 17.00 ТВ-анонс.
12.05 Для детей. «Қўшиғим - жон қўшиғим».
12.35 «Ўмрлар бўладики».
12.55 «Спорт, спорт, спорт».
13.05 «Театр и музыка».
13.30 «Ошин». Телесериал.
14.10 «Ринг». Спортивная программа.
14.30 Дневной сеанс: «Странствующий рыцарь». Художественный фильм. 4-я серия.
15.20 «Зеленый свет». Телесоревнования.
15.50 «Подробности».
16.10 «Экспедиция». Телесериал. 29-я серия.
17.05 «Композиторы Узбекистана».
17.30 Мультфильм.
17.40 «Карта». Международное обозрение.
18.10 «Бешбармоқ». Тележурнал.
18.30 «Яхши ният». Телелотерея.
19.05 «Человек и закон».
19.25, 19.55, 20.25, 21.00, 21.55 Реклама
19.30 «Ахборот» (рус.)
20.00 Вечерние сказки.
20.15 FCN «Новости Узбекистана» (англ.)
20.30 «Ахборот».
21.05 27 января - Всенародный референдум. «Бугуннинг гапи».
21.25 «Қўшиғимиз сизга армуғон».
22.00 «Руҳият маннзаралари».
22.40 «Под углом 23,5 градуса». Премьера телесериала. 61-я серия.
23.05 «Ахборот-дайджест».
23.25- 23.30 Символы Родины.

Уз ТВ II

8.55 Программа передач.
9.00 «Давр». Информационная программа.
9.15 Студия «Новое поколение»...
9.45 «Мультгомоша».
10.00 Спорт-континент.
10.30 Твое время.
10.50 География мира.
11.40 Факт и обозрение. Ўзбекистон республикасининг референдуми олдидан.
11.55 Музыкальные минуты.
12.05 Интерфутбол.
13.40 Сийрат.
14.00 Фестиваль цирка в Монте-Карло. 2-я часть.
14.50 Пейзажи о Родине.
15.10 Золотое наследие.
15.15 «Подводная одиссея команды Кусто». Телесериал.
16.00 «Жемчужины Узбекистана». Самарканд.
16.10 Пайарик ёшлари.
16.20 «Третья планета».
17.10 Программа передач.
17.15 Студия «Новое поколение»...
17.40 «Сказки братьев Гримм». Мультсериал. 7-я серия.
18.05 Голос молодежи.
18.25 В мире медицины.
18.45 Вечерние мелодии.
18.55, 21.55 Иклим.
19.00 «Давр». Информационная программа.
19.30 Экономика-news.
19.35 ТВ-анонс.
19.40 «Давр»- интервью.
19.55 Музыкальные минуты.
20.00 Профиль века. Узбекистон Республикасининг референдуми олдидан.
20.20 «Дневник жизни». Мутал Бурхонов. 3-я серия.
20.35, 21.25, 22.35 Реклама
20.40 «Асрга тенгдош хотиралар». Художественный фильм. 4-я серия.
21.30 Письма солдата.
21.50 Золотое наследие.
22.00 «Давр». Информационная программа.
22.30 Экономика-news.
22.40 «Муҳаббат қаҳваси». Телесериал.
23.05 Спорт на телеканале «Ёшлар»: Интерфутбол. В перерыве - 23.50 «Давр». Информационная программа.
00.50-00.55 Спокойной ночи!

Уз ТВ III

17.15 Программа передач.
17.20 Сериал на ТТВ. «Санта-Барбара».
18.00 Экран-детям. «Морские псы». 6-я серия.
18.25 Мультфильм.
18.30, 20.00, 21.50, 22.35 «Пойтахт». Информационная программа.
18.45 Сериал на ТТВ. «Селеста, только Селеста».
19.10 «Прогулки с динозаврами». Документальный фильм. 6-я серия.
19.35, 21.05, 22.20 Телегазета «Экспресс».
19.50 Мультфильм.
20.20 Сериал на ТТВ. «Дерзкие и бесстрашные».
21.20 «Қўшиқ». Телеклуб.
21.50 «Туризм».
22.55 Кинооко. «По семейным обстоятельствам». 2-я серия.
24.00-00.05 «Спокойной ночи, мой город!»

Международный телеканал

ОРТ 7.30.-9.00
17.00 Программа передач.
17.05 «Вести».
17.30 «Каменская». Сериал.
18.20 «Сегодня в мире». Информационная программа.
18.30 «Смехопанорама».
19.05 «Земля любви». Сериал.
20.05 «Слабое звено». Шоу игра.
21.00 «Время».
21.35 «Крылья любви». Сериал.
22.15 «Япония сегодня».
22.35 Дни французского кино: «Фан-фан тюльпан». Художественный фильм.
00.05 «Ахборот» (рус.)
00.30 «Спокойной ночи!»

30-канал

09.00 Программа передач
09.05 «Теле-хамкор».
09.30 Детский час..
10.25 «Мурашки», сериал.
10.50 «Мир боевых искусств», спортивная программа.
11.20 «Чертенок», телесериал
12.00 "Шерлок Холмс и доктор Ватсон", фильм-4, 2-серия, " Собака Баскервилей".
13.30 "Майами Сендс", телесериал.
14.15 Детский час.
15.10 "Дневной киносеанс". "Место преступления", детектив..
16.50 "Симпсоны", мультсериал.
17.15 «Кино, кино, кино»
17.40 «Теле-хамкор».
18.10 «Мелочи жизни», телесериал
19.00 «Киновечер на 30 м»: «Вестсайдский вальс», триллер, мелодрама.
20.35 «Ошикона», музыкальная программа
20.45 «Спокойной ночи, малыши!»
21.00 «Теле-хамкор».
21.30 «Киновечер на 30 м»: «Герой-одиночка», боевик. В гл. роли Брюс Уиллис.
23.15 "Скорая помощь", телесериал.
24.00 Спорт в полночь.

ОРТ

6.00 Телеканал «Доброе утро»
9.00 Новости
9.15 «Земля любви». Сериал
10.10 Кумиры. Испытание славой. Владимир Трошин
10.40 «Кто хочет стать миллионером?» Телеигра
11.35 «Непутевые заметки» с Дм.Крыловым
11.50 Библиомания
12.00 Новости
12.15 Человек и закон
13.00 «Серебряный шар». Рина Зеленая. Ведущий-В.Вульф
13.50 Детектив братьев Вайнеров «На темной стороне Луны». 3-я серия
15.00 Новости (с субтитрами)
15.15 «Все псы попадают в рай». Мультсериал
15.40 «Мультазбука». Дайджест
16.00 Многосерийный фильм «Граница. Таежный роман». 7-я серия
17.00 Большая стирка
18.00 Вечерние новости (с субтитрами)
18.15 Однако
18.35 Юмористическая программа «Сами с усами»
19.05 «Земля любви». Сериал
20.05 «Слабое звено». Игровое шоу
21.00 Время
21.35 Многосерийный фильм «Граница. Таежный роман». 8-я серия (Заключительная)
22.40 «Граница. Таежный роман». Послесловие
23.30 Ночное «Время»
24.00 «На футболе» с Виктором Гусевым. «Кубок чемпионов Содружества-2002»
00.30 «Ночная смена» Дмитрия Диброва

РТР

5.50 6:50 7:50 8:50 ВЕСТИ-МОСКВА
6.00 7:00 8:00 9:00 ВЕСТИ
6.15 «Селеста, всегда Селеста». Телесериал (Аргентина)
6.45 «Православный календарь»
7.15 «Экспертиза РТР»
7.30 АФИША
7.40 СЕМЕЙНЫЕ НОВОСТИ
8.15 «Национальный доход»
8.20 «Открытая таможня»
8.35 «Экспертиза РТР»
9.15 Жаклин Биссет, Максимилиан Шелл и Питер О'Тул в фильме «Жанна Д'Арк» (Канада). 1999г
10.05 САМ СЕБЕ РЕЖИССЕР
11.00 ВЕСТИ
11.30 «Санта-Барбара». Телесериал (США)
12.30 МОЯ СЕМЬЯ
13.30 «Что хочет женщина». Ток-шоу с Кларой Новиковой и Еленой Яковлевой
14.00 ВЕСТИ
14.30 «Крылья любви». Телесериал (Аргентина)
15.25 «Дикий ангел». Телесериал (Аргентина)
16.20 «Простые истины». Телесериал
17.00 ВЕСТИ
17.30 Татьяна Скороходова, Валерий

Спортивная хроника

ОЛИМПИЙЦЕВ — ШЕСТЕРО

За месяц до начала XIX зимних Олимпийских игр в американском Солт-Лейк-Сити Национальный олимпийский комитет Узбекистана получил официальный факс из штаб-квартиры МОК, подтверждающий, что вместе с уже имевшими олимпийские лицензии фигуристами Татьяной Малининой, Романом Скорняковым, Натальей Пономаревой и Евгением Свиридовым право принять участие в Играх предоставлено нашим горнолыжникам Камилю и Эльмире Урумбаевым. Они выступят в соревнованиях по слалому.

НА СТАРТЕ ВСТРЕЧАЮТСЯ

В Федерации футбола Узбекистана была проведена жеребьевка XI чемпионата страны среди коллективов высшей лиги и Кубка Узбекистана. Чемпионат начнется 16 марта играми «Трактор» — «Пахтакор», «Самарканд» — «Машъал», «Бухара» — «Навбахор», «Согдиана» — «Андижан», «Зарафшан» — «Металлург», «Темирйулчи» — «Кызылкум», «Насаф» — «Нефтчи» и «Дустлик» — «Академия».

Финал Кубка назначен на 26 июня. А до того «Дустлик» и «Пахтакор» выявят четвертого четвертьфиналиста (10 и 27 марта), 10 апреля и 1 мая пройдут четвертьфиналы в парах «Академия» — победитель названной дуэли 1/8, «Темирйулчи» — «Насаф», «Андижан» — «Кызылкум», «Нефтчи — «Зарафшан» и полуфиналы — 22 мая и 5 июня.

ЦЕЛЬ — ЗДОРОВОЕ ПОКОЛЕНИЕ

С первых дней независимости одним из приоритетных направлений политики нашего государства стало воспитание преданного своей Родине, свободно мыслящего, здорового, гармонично развитого поколения. На эти благородные цели направлены также и коренные реформы, проводящиеся в стране в сфере образования. Под руководством Президента Ислама Каримова у нас создана эффективная система физического воспитания и спорта, которая служит всестороннему развитию молодежи.

Структура этой системы, соответствующей требованиям Национальной программы по подготовке кадров, состоит из ряда звеньев. Первое звено — это спортивные соревнования «Умид нихоллари», которые с большим энтузиазмом проводятся в настоящее время.

Заслуживает внимания то, что в эти соревнования привлекаются учащиеся всех школ страны с тем, чтобы спорт стал неотъемлемой частью повседневной жизни молодежи.

Второе звено — спортивные игры «Баркамол авлод», которые проводятся среди учащихся академических лицеев и профессиональных колледжей раз в два года. Третье звено системы — спортивные игры «Универсиада», которые также проводятся раз в два года среди студентов вузов.

По мнению специалистов, во многих странах среди учащихся и студентов проводятся спортивные соревнования различных уровней. Между тем, на практике такая хорошо продуманная и непрерывная система массового привлечения к физической культуре и спорту подростков и молодежи, как в нашей стране, еще не наблюдалась. Стоит отметить и то, что данная система вызывает большой интерес во многих зарубежных странах.

БУХАРА СТАНОВИТСЯ КРАШЕ

В мае этого года в Бухаре состоятся соревнования «Универсиада-2002» среди молодежи и студентов.

В настоящее время город готовится к встрече участников соревнований и гостей. К проводимому месячнику озеленения и благоустройства привлечены все предприятия и организации, учащиеся и студенты. Во время общенародного хашара на улицах и придорожных площадях планируется посадить более 13 тысяч саженцев декоративных и 8 750 фруктовых деревьев, а также около 40 тысяч кустов различных цветов.

Короткой строкой

Спринтерскими эстафетами в Норвегии завершился предолимпийский этап Кубка мира по лыжным гонкам. Россиянки Ю. Чепалова в паре с О. Медведевой выиграли на дистанции, которая состояла из шести этапов по 1,5 километра. В эстафете у мужчин победу одержали итальянцы Май и Швинбахер.

* * *

Австриец М. Прок стал чемпионом Европы в немецком Альтенберге, выиграв турнир на одноместных санях с результатом 1 минута 49,610 секунды. «Серебро» получил немец Д. Гепперт, «бронза» у итальянца А. Цоггелера.

* * *

Шестой этап Кубка мира в Голландии стал последним стартом конькобежцев перед Олимпиадой. У мужчин на дистанции 5000 метров первенствовал немец Карл Верхейджен, финишировавший с результатом 6 минут 28,26 секунды.

* * *

В Лозанне стартовал чемпионат Европы по фигурному катанию. Это единственный город мира, где огромные плакаты с пятью переплетенными олимпийскими кольцами попадаются буквально на каждом шагу. Здесь же и надпись, объясняющая причину такого пристрастия к олимпизму — «Лозанна — олимпийская столица».

* * *

Юношеская сборная России по футболу, победив в финальном матче сборную Литвы, стала победителем 14-го Мемориала Валентина Гранаткина.

Зимний этюд

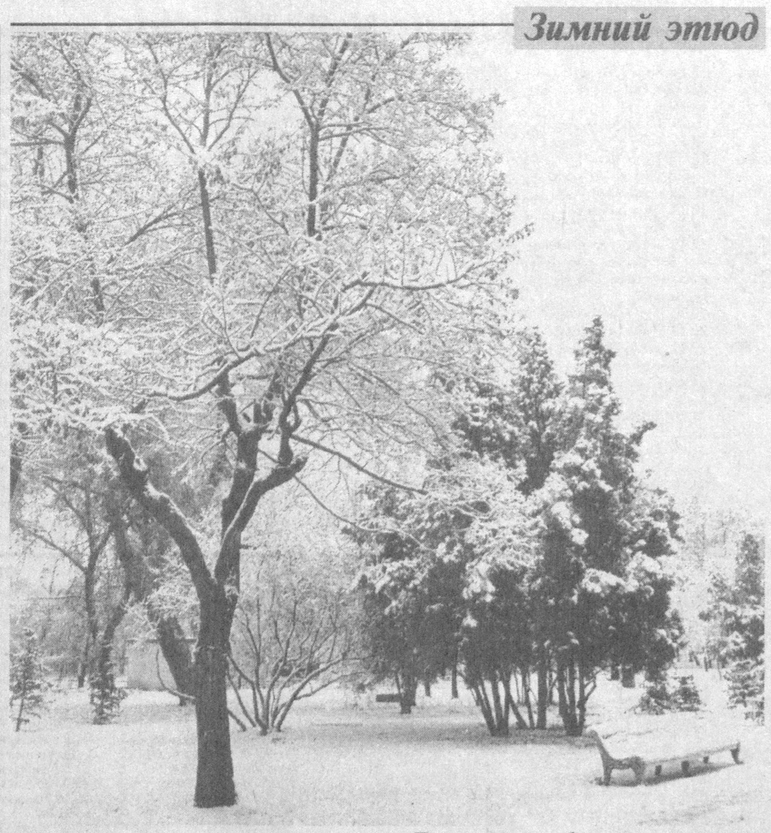

Сижу я, на жизнь свою сетую
у самого края небес.
Но грусть моя — светлая-светлая,
как зимний березовый лес.

Пусть в жизни бывало по-разному
и нету дороги назад,
душа моя — ясная-ясная,
как этот январский закат.

Людмила ОРЛОВА

МЕТОДОМ ХАШАРА

В Мархаматском районе Андижанской области вступил в строй современный центр экстренной медицинской помощи на 30 коек. Он был построен методом хашара.

Центр оснащен самым современным диагностическим и лечебным оборудованием. Средства на их закупку были выделены акционерными обществами «Ип йигирув ва тукув», «Электротехнический завод», производственными фирмами «Усто», «Ижод», фермерскими хозяйствами «Шухрат», «Фарход», а также ширкатными хозяйствами района.

НАУЧНЫЙ ЦЕНТР

Начал действовать Ферганский научный центр Академии наук Узбекистана. Центр будет проводить исследования, научно-практическую работу в сельскохозяйственной, химической, водной, экологической, энергетической сферах Ферганской области.

Основой деятельности центра станет поддержка талантливой молодежи, работающей в сфере науки, широкое привлечение в науку и производство современных технологий, расширение масштабов международных научных связей, обмен опытом, организация издательского дела.

НОВЫЙ СУПЕРМАРКЕТ

В Куве сдан в эксплуатацию новый супермаркет. В нем реализуется более 850 видов товаров. На прилавках желающим предлагаются промышленные, хозяйственные, бытовые товары, по нескольку сортов мяса, рыбы, кондитерская, макаронная и другая продовольственная продукция. Самое главное — качество товаров гарантируется.

Также при супермаркете сдан в эксплуатацию цех, специализированный на производстве хлебо-булочной продукции. В нем ежедневно изготавливается более двух тонн хлеба и булок, кондитерских изделий.

Главный редактор Азим СУЮН

Редколлегия:
Абдулла ОРИПОВ
Абдулхафиз ДЖАЛАЛОВ
Азимжон АЮПОВ
Азиз НАСИРОВ
Ашур КАДИРОВ
Бобир АЛИМОВ
Норбобо ШАКАРОВ (Первый заместитель главного редактора)
Алимкул СУЛТАНОВ (Заместитель главного редактора)
Андрей ОРЛОВ (Заместитель главного редактора — «Голос Узбекистана»)
Бахтияр ХАМИДОВ (Ответственный секретарь)
Рахима ХАКИМОВА
Тулепберген КАИПБЕРГЕНОВ
Фармон ОМОНОВ
Махкамбой ОМАР оглы

ГОЛОС УЗБЕКИСТАНА

ЎЗБЕКИСТОН ОВОЗИ

Учредитель: Центральный Совет Народно-демократической партии Узбекистана.

Адрес редакции: 700000, г. Ташкент, ул. Матбуотчилар, 32.
Наши телефоны: 133-54-55, 136-26-70.

Дежурный редактор Константин МЕНЯЛКИН

Газета зарегистрирована в Госкомпечати Республики Узбекистан.

Регистрационный № 43.
Объём — 2 печ.л.
Способ печати — офсетный, формат А2.
Заказ Г-14.
Отпечатано в типографии Издательско-полиграфической акционерной компании «Шарк», адрес предприятия: ул. Буюк Турон, д. 41.

Газета «Голос Узбекистана» набрана и сверстана на компьютерной базе редакции

Кумиры

ОДИНОКАЯ, РЫЖАЯ, БЕЗЛОШАДНАЯ

Многие ее соотечественники полагают, что именно Милен Фармер, а вовсе не Летиция Каста достойна быть лицом Франции

Что и говорить, судьба иной раз не прочь пошутить над нами. Маленькая Милен мечтала стать ветеринаром. Чтобы жить на какой-нибудь ферме вдали от города, чтобы вокруг было много лошадей. А потом Милен выросла и стала самой известной певицей во Франции.

ФОБИИ И МАНИИ «ЧОКНУТОЙ МИЛЕН»

Она не любит говорить о своем детстве. Однако есть люди, которые прекрасно помнят маленькую, рыжую, как морковка, дочь Фармеров. Девчонка уродилась со странностями. Людей сторонилась, даже родных отца с матерью. Бывало, месяцами молчит, как немая. Воды боялась. Не поверите — в ванную ее силком затаскивали.

Доктор посоветовал положить девочку в больницу. Мать плакала, отец заливал горе кальвадосом. Никто из них тогда даже предположить не мог, что все эти, мягко говоря, «странности» Милен послужат отправной точкой ее успеха.

МЕНЯЮ БЕЛЫЙ ХАЛАТ НА МАНТИЮ

В 16 лет она удрала из дома. Устроилась санитаркой в клинику для рожениц. Не по каким-то там гуманистическим соображениям, а потому, что надо было что-то есть. Не проработав и полгода, она по счастливой случайности опрокинула ведро грязной воды под ноги беременной мадам Шатло.

Мадам Шатло работала фотографом в модельном агентстве, и чувство прекрасного у нее было развито гораздо сильнее ничтожных амбиций по поводу заляпанных туфель. Поэтому, вместо того, чтобы накатать жалобу на неловкую красавицу санитарку, она пригласила ее на работу. Милен здорово удивилась. Сама-то она сроду не считала себя даже хорошенькой. Однако согласилась, ибо по большому счету ей было абсолютно все равно, чем заниматься.

Я ВАМ СПОЮ ЕЩЕ НА «БИС»...

Именно в модельном агентстве и состоялась судьбоносная встреча с Лоран Бутонна, молодым эпатажным композитором. Бледненькое личико Милен, с огромными, как у Бемби, глазами и одновременно порочным, кроваво-красным ртом впечатлило композитора, и он пригласил ее на прослушивание. Через два месяца Милен Фармер стала звездой.

Парижаночки, маленькие бестии, искательницы приключений, что вечно таскают в своих сумках изящные шпильки на всякий парижский случай, желали походить на Милен. В моду вошли рыжие волосы.

Две обезьянки, Лулу и Жужу, неотлучно сопровождают Милен во всех ее гастролях. Гастролирует она много. В 2001 году Милен снова была признана во Франции лучшей певицей года.

По каналу М-6 крутили ее новый клип. Парижские домохозяйки вздыхали: «Сорок лет, и никакого намека на целлюлит!» В магазинах раскупили краску для волос тона «аржантен». Все хотят быть похожими на Милен, при том что сама Милен не имеет и половины того, что есть у них, обычных женщин: ни любимого, ни детей, ни друзей. Даже лошади и той нет. Хотя от лошади она бы, пожалуй, и не отказалась...

Мир увлечений

ДРУГ НА ВСЮ ЖИЗНЬ

Животных Улугбек Турсунов любил всегда, сколько себя помнит. Еще учась в школе, он начал серьезно заниматься собаками, воспитывал дома овчарок. Но собачий век, увы, недолог. Пришло время, и его любимый пес однажды заснул навсегда.

После его смерти Улугбек в безутешной тоске твердил: «такой собаки у меня больше не будет». Однако жизнь взяла свое, и он решил вновь завести щенка. Но какого?

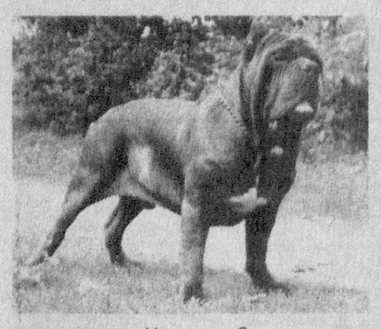

Как-то Улугбек увидел на выставке собаку редкой для наших краев породы — мастино наполетано. Его бархатная морщинистая морда, пластичная походка, напоминающая львиную, уверенность в себе и по-человечески мудрый взгляд буквально поразили Турсунова. Он узнал, что при своей силе и внешне очень грозном виде, эти собаки вежливы, снисходительны к детям и уважительны к хозяевам. Конечно, в случае опасности мастино будет преданно защищать от врагов территорию, где он живет вместе с людьми.

Под многочисленными складками на голове скрыт высокий интеллект. Единственное, чего он не выносит, это смену владельца: он грустит и страдает даже из-за кратковременного отсутствия хозяина.

Мастино наполетано, или неаполитанский мастиф, сегодня пользуется большой популярностью у собаководов. Этот тип собак известен много веков. Некоторые специалисты утверждают, что о нем упоминалось в древних античных работах еще 5 тысяч лет назад, а в Древнем Риме устраивали состязания «больших собак».

В середине прошлого века порода оказалась на грани исчезновения, но была спасена. Вскоре после второй мировой войны, 12 октября 1946 года на первой выставке собак в Неаполе несколько мастино были показаны зрителям. Затем началось второе пришествие мастино, покорившего сердца множества любителей животных во всем мире.

— Ну уж если брать щенка, то породистого, с хорошей родословной, — с этой мыслью ташкентский инженер Улугбек Турсунов обратился за советом в Кинологическую федерацию Узбекистана, членом которой уже состоял. Здесь, как обычно, подошли к вопросу со всем вниманием. Республиканская федерация ведь заинтересована в развитии собаководства, занимается улучшением пород, заботится о том, чтобы в нашу страну привозили породистых собак, чтобы происходило вливание свежей крови.

В результате поисков щенок нашелся в... Алма-Ате. Туда Улугбек и отправился на разведку. И не прогадал. Родословная у малыша оказалась действительно прекрасной. Его отец — чемпион Казахстана, дедушка по матери — чемпион России. В них и пошел Джеро-Арсилон-Квиеро — таково полное имя молодого мастино по родословной, а по-домашнему просто Джеро.

— Чем кормите вашего четвероногого друга? — спрашиваю У. Турсунова.

— Когда он был совсем маленьким, то кормить его приходилось словно человеческого младенца — творог, немного нежирного мяса, разваренные субпродукты, любые натертые овощи — кроме редьки и редиса, гречневая или рисовая каша. По мере роста щенка прибавлял в рацион мясо, минеральные подкормки, а затем и сухие корма Педигри.

Щенок быстро вырос, превратился во взрослую и, как мне кажется, очень красивую собаку. У него уравновешенный характер — возле морды могут прыгать дети, а он и не шелохнется.

Хотя фамильярности или угроз в свой адрес он не допустит. Вот как-то были мы с ним в гостях. И он разыгрался вместе с детьми, носился по двору, по клумбам. Один из взрослых хотел утихомирить пса и, взяв в руки палку, пригрозил ему. Джеро тут же занял оборонительную позицию: мол, ни ребятишек, ни меня — не тронь! Пришлось мужчине тихонечко положить палку и отойти в сторонку. Джеро проводил его взглядом и как ни в чем не бывало продолжил игры.

Сейчас Джеро около трех лет. У него уже есть свои дети — отличные щенки.

В Кинологической федерации Узбекистана состоят и другие владельцы мастино наполетано. Например, одной из лучших представительниц породы Ульяной-Бони владеет жительница столицы Т. Иванова.

Сейчас собаководы готовятся к очередной весенней выставке. Когда придете на этот праздник любителей животных, обратите внимание на мастино — это верный друг, на которого можно положиться всегда и во всем.

Н. АНДРЕЕВ

ОТКРЫЛСЯ МУЗЕЙ

В андижанской объединенной технической школе Общества содействия обороне «Ватанпарвар» открылся Музей истории Родины. Прекрасно оформленная экспозиция охватывает обширный период отечественной истории. Каждой эпохе посвящены отдельные разделы. Новейшая история представлена в разделе «Ислам Каримов — глава независимого Узбекистана». Наряду с андижанцами — героями второй мировой войны — музей рассказывает и о славных сыновьях Отечества, отдавших свои жизни в борьбе с международным терроризмом. Имеются экспозиции, отражающие летопись оборонной организации и объединенной технической школы.

С миру по шутке

Жена будит мужа:
— Что с тобой? Почему кричишь?
— Мне приснилось, что Маруся тонет.
— Что еще за Маруся?
— Да ты ее не знаешь, мы с ней во сне познакомились.

* * *

Комары гораздо гуманнее некоторых женщин. Уж если комар пьет твою кровь, он по крайней мере перестает жужжать.

* * *

На почте в Нью-Йорке задержали араба с белым порошком. Проверка показала, что в нем нет спор сибирской язвы. Перед арабом извинились, и он пошел дальше... торговать своим героином.

* * *

Новый русский приехал домой на такси и протянул шоферу 100 рублей.
— Извините, но ваш сын вчера дал мне 100 баксов.
— Ну так у моего сына отец — миллионер, а я-то — сирота...

* * *

Недавно поспорил сам с собой, что курить брошу.
— Ну и что?
— Что, что? На пиво попал.

* * *

Жена с маленьким сыном возвращаются с курорта. Жена рассказывает мужу:
— Там такие интересные люди, один даже герой...
Сынишка бормочет:
— Герой, герой, а один спать боится.

ОБЪЯВЛЕН КОНКУРС

По распоряжению хокима Джизакской области с начала текущего года в области объявлен смотр-конкурс «За самый образцовый район, сход граждан, улицу». Конкурс будет проходить в течение года. Его итоги компетентное жюри подведет и объявит в канун Дня Конституции страны. Благодаря спонсорам за первые места выделены солидные призы. Победители в первой номинации «За самый образцовый район» получат машину «Волга», а за последующие — «За самый образцовый сход граждан» — автомобиль марки «Тико», «За самую образцовую улицу» — мотоцикл с коляской.

Хозяйке на заметку

СЕМЬ ПОЛЕЗНЫХ СЕКРЕТОВ

Как говорится, праздники кончаются, а кушать хочется всегда — вкусно, сытно и, по возможности, недорого. Самое подходящее блюдо для этого борщ. Во-первых, хороший борщ не надоедает, и во-вторых, это еда минимум на два дня, поскольку свой настоящий, полный вкус борщ набирает и проявляет только на вторые сутки.

Те, кто считает, что это слишком просто, дочитав до сего места, могут разочарованно отложить газету. Не спешите. Не зря говорят, что у каждой хозяйки свой борщ. И не исключено, что в нашем рецепте найдутся такие секреты и тонкости, которых вы до сих пор не знали. Итак,

КУБАНСКИЙ БОРЩ

Почему именно кубанский? Потому что все то, что готовится и подается повсюду как борщ, чаще всего этого высокого звания не заслуживает, поскольку готовится без свеклы. Борщ без свеклы — попросту щи. Тоже хорошее, но — другое блюдо.

Настоящий борщ лучше всех делают кубанские казачки. Вооружившись их секретами, попробуем и мы, тем более, что все необходимое для хорошего борща на наших базарах имеется круглый год.

Первым делом выберем кастрюлю побольше — литров эдак на 4-5, с расчетом, чтобы всем хватило и на завтра «суточного» осталось. Из полукилограммовой, хорошо разрубленной сахарной косточки варим костный бульон. Именно он, а не мясной, вопреки расхожему мнению, лучше всего подходит для борща. На очень медленном огне оставляем кость кипеть часа полтора-два. Это можно сделать с вечера, заранее. Тогда назавтра приготовление борща займет у вас всего 40-45 минут.

Если борщ предполагается все же с мясом, добавьте к косточке еще 400-500 г грудинки. Если мяса нет, — еще одну такую же по весу косточку. Это обойдется совсем недорого, а костный бульон выйдет на удивление наваристым и вкус блюда в целом не пострадает.

Секрет первый. Кости и мясо кладите не в холодную воду, а в кипяток. И со всеми остальными компонентами впредь поступайте так же.

За полчаса до завершения варки бульона положите в него 1 полную, с горкой столовую ложку крупной соли, 1 большую луковицу, надрезанную крестом, по 2-3 корешка петрушки и сельдерея, 5-6 раздавленных горошин черного перца и 3-4 лавровых листика. Когда бульон будет готов, все это следует удалить.

Секрет второй. Никогда не разводите бульон. От этого вкус портится. Лучше сразу налейте побольше воды с расчетом, что часть ее выкипит.

В готовый, кипящий бульон положите нарезанные кубиками 4-5 крупных картофелин и одну поменьше — целиком. Пока картофель варится (бульон при этом должен лишь слегка булькать, а не кипеть ключом), приготовим заправку. Одну крупную свеклу (примерно на полкилограмма) нарежем тонкой соломкой и отправим в глубокую сковороду тушиться в масле, непременно под крышкой.

Покупая свеклу, обратите внимание на цвет: чем он гуще и темнее, тем красивее и вкуснее будет ваш борщ. К свекле добавьте порезанную так же, соломкой морковь (1-2 штуки) и болгарский перец (не более 2 штук. Зимой можно использовать консервированный). Протушите минут 10-15 и влейте 1 полный стакан томата. Продержите под крышкой еще 5 минут.

Если используете томат-пасту, возьмите полстакана, добавьте столько же бульона из кастрюли и, размешав, вылейте в заправку.

Секрет третий. Когда заправка будет почти готова (но до томата) посыпьте ее одной столовой ложкой сахара.

Как только картошка сварится, выложите содержимое сковороды в кастрюлю. И займитесь капустой. Приготовьте вилок весом около килограмма и весь его пошинкуйте тонкой соломкой.

Секрет четвертый. Не забудьте про одну целую картофелину. Она уже готова. Выньте ее, растолките в пюре и загрузите обратно.

Как только борщ с заправкой начнет кипеть и на поверхности появится пенка, кладите туда капусту. Делайте это не спеша, порциями. Если все до сих пор шло правильно, то вы обнаружите, что вошла только половина капусты, а кастрюля уже полна с краями. Так и должно быть.

Секрет пятый. Кастрюля все время должна быть полной.

Конечно, вода, которой вы залили кости и мясо, за полтора часа частично выкипит. Но, положив картошку, вы восполните «недостачу» объема. Потом точно так же восполните ее заправкой. А перед закладкой капусты отлейте в отдельную посуду примерно 1 литр уже «зарумянившегося» от свеклы бульона. Потом пригодится.

Итак, капуста вся в кастрюле. Дайте ей закипеть и повариться всего 2-3 минуты. После чего накройте крышкой и оставьте на полчаса — сама дойдет.

Секрет шестой. Поставьте посреди кастрюли ложку.

Это не шутка, это тест. Недаром говорят, что в хорошем борще ложка стоять должна. Борщ относится к так называемым густым супам, способным заменить собой сразу два блюда: и первое, и второе.

После того, как каждый из членов вашей семьи зачерпнет из кастрюли тарелочку-другую, можете вылить туда ранее отлитый навар. И у вас снова — полная кастрюля.

Если борщ варился без мяса, его можно улучшить, украсить и обогатить фасолью. Фасоль тоже «мясо» — только растительное. При этом учтите, что варится фасоль долго и ставить ее на огонь лучше одновременно с бульоном.

Секрет седьмой. Варите фасоль до готовности отдельно и закладывайте ее в борщ в конце, вместе с капустой.

И последнее: пусть не пугают вас длиннота и подробность этого рассказа. На самом деле готовка займет не так уж много сил и времени.

Кроссворд

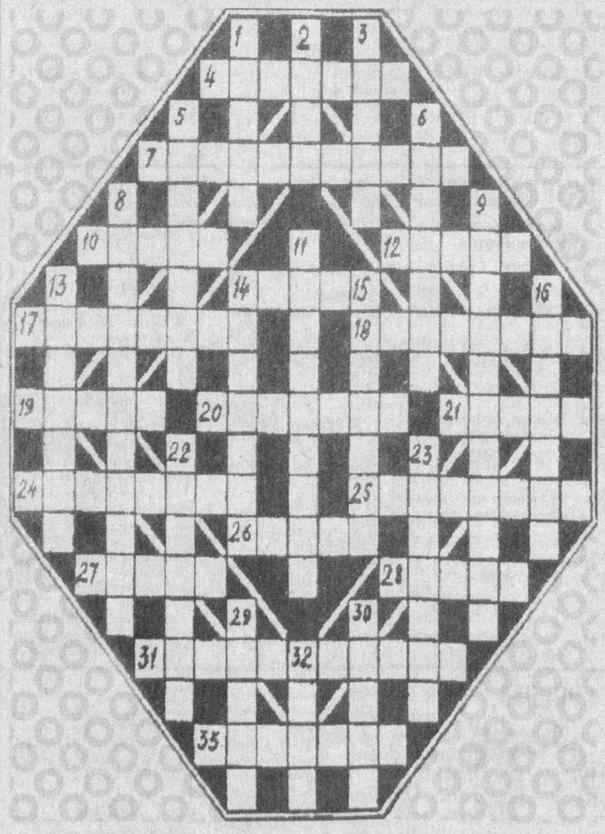

ПО ГОРИЗОНТАЛИ: 4. Французский композитор, дирижер (1803 — 1869 гг.), автор оперы «Троянцы». 7. Перевод экономики страны после окончания войны на производство гражданской продукции. 10. Часть суток. 12. Цитрусовый плод. 14. Млекопитающее семейства беличьих. 17. Тот, кто занимается наукой или искусством без специальной подготовки, поверхностно. 18. Женское платье для верховой езды. 19. Вид сценического искусства. 20. Зодиакальное созвездие. 21. Итальянский футбольный клуб. 24. Мнение, мысль, резко расходящаяся с общепринятыми взглядами. 25. Химический элемент. 26. Сырье для получения соды. 27. Большой и исключительно яркий метеор. 28. В ряде стран мусульманского Востока: титул верховного правителя. 31. Совещание представителей каких-либо государств, организаций. 33. Небольшая железнодорожная тележка.

ПО ВЕРТИКАЛИ: 1. Одно из четырех времен года. 2. Постройка для домашнего скота. 3. Ядовитая змея. 5. Выборный или назначенный представитель для участия в переговорах, съездах. 6. Штат на севере США. 8. Агрегат, утилизирующий теплоту отходящих газов теплотехнических систем. 9. Съедобный гриб. 11. Заместитель ректора. 13. Высочайшая горная система земного шара. 14. В театре: лицо, исполняющее второстепенные роли без слов. 15. Птица семейства дроздовых. 16. Воображаемая линия, разделяющая земной шар на два полушария. 22. Видеоконтрольное устройство. 23. Название политической полиции в Греции. 29. Вид гравюры. 30. Предварительное объявление о спектакле. 32. Верхняя одежда священника во время богослужения.

Ответы на кроссчайнворд, опубликованный 11 января

1. Торговля. 2. Ямайка. 3. Анаграмма. 4. Ажиотаж. 5. Жако. 6. Оранжевая. 7. Яхонт. 8. Триумвират. 9. Точка. 10. Адресант. 11. Теща. 12. Антарес. 13. Сертификат. 14. Тугрик. 15. Карфаген. 16. Наличник. 17. Купюра. 18. Авлос. 19. Сбыт. 20. Тесло. 21. Опала. 22. Арифметика. 23. Аноним. 24. Маузер. 25. Ранчо. 26. Омут.