RESPUBLIKASI MILLIY KUTUB PALATASI
INV №

Эта дорогая Родина принадлежит всем нам!

ГОЛОС УЗБЕКИСТАНА

8 февраля 2002 года
№ 6 (500)
Цена свободная
Выходит с 5 марта 1992 года

Общественно-политическая газета Народно-демократической партии Узбекистана

СОБЫТИЯ НЕДЕЛИ

- **На очередном заседании Кенгаша Олий Мажлиса рассмотрены итоги референдума, проведенного 27 января 2002 года по вопросам избрания в следующем созыве двухпалатного парламента и изменения конституционного срока полномочий Президента Республики Узбекистан с пятилетнего на семилетний.** Принято решение итоги референдума внести на рассмотрение очередной сессии Олий Мажлиса. Кенгаш рассмотрел и другие вопросы, входящие в его компетенцию.
- **Роль средств массовой информации в поддержке Всемирного движения в интересах детей (ВДИД) была рассмотрена на заседании «круглого стола» в Ташкенте.** Организаторами встречи выступили представительство ЮНИСЕФ в Узбекистане и ВДИД.
- **На студии «Узбектелефильм» завершена работа над новым документальным кинофильмом «Ташкент — за годы независимости».** В ленте, созданной режиссером Н.Кулдашевым и оператором Б.Гадойбаевым, раскрывается новый облик столицы республики, который она обрела за последние годы.

ИНФОРМАЦИЯ

Центральной избирательной комиссии об итогах референдума Республики Узбекистан, проведенного 27 января 2002 года

Центральная избирательная комиссия подвела итоги референдума Республики Узбекистан, проведенного 27 января. Отмечено, что всенародное голосование проведено на широкой демократической основе, открыто и гласно, с участием представителей широкой общественности, наблюдателей от иностранных государств, международных организаций, средств массовой информации, инициативных групп граждан. Участникам референдума были предоставлены все возможности для свободного волеизъявления. Из 13 266 602 граждан, включенных в списки голосующих, в референдуме приняли участие 12 113 070 граждан, что составляет 91,58 процента.

Центральная избирательная комиссия утвердила Протокол об итогах референдума Республики Узбекистан. В соответствии с Протоколом по первому вопросу «Согласны ли Вы с избранием в следующем созыве двухпалатного парламента Республики Узбекистан?» проголосовали «за» 11 344 242 человека, или 93,65 процента от числа граждан, принявших участие в голосовании, «против» подано 768 828 голосов, или 6,35 процента.

По второму вопросу «Согласны ли Вы с изменением конституционного срока полномочий Президента Республики Узбекистан с пятилетнего на семилетний?» проголосовали «за» 11 117 841 человек, или 91,78 процента от числа граждан, принявших участие в голосовании, «против» подано 995 229 голосов, или 8,22 процента.

Центральная избирательная комиссия приняла решение о том, что референдум Республики Узбекистан состоялся и вопросы, вынесенные на всенародное голосование, получили одобрение граждан.

Татьяна МАЛИНИНА

ФЛАГ УЗБЕКИСТАНА НА БЕЛОЙ ОЛИМПИАДЕ

Завтра в американском городе Солт-Лейк-Сити состоится торжественное открытие зимних Олимпийских игр 2002 года

Олимпиада-2002 — грандиозный спортивный праздник, к которому в эти дни будет приковано внимание сотен миллионов людей. В их числе и спортсмены, и специалисты, и множество рядовых зрителей. Для нас, узбекистанцев, это еще и возможность поболеть за своих прекрасных спортсменов.

У нас — солнечная республика, но уже есть олимпийские чемпионы в зимних видах спорта. Для узбекистанцев это третья Белая Олимпиада. Дебют в Лиллихаммере (Норвегия) в 1994 году был наиболее удачным. Ташкентка Лина Черязова стала первой «зимней» олимпийской чемпионкой в соревнованиях по лыжной акробатике — фристайлу.

6 февраля в олимпийской деревне Солт-Лейк-Сити состоялась торжественная церемония поднятия флага Республики Узбекистан на зимних Играх-2002.

Спортивная делегация Узбекистана, которую возглавляет председатель НОК республики Собиржан Рузиев, сравнительно небольшая — 12 спортсменов и тренеров, включая и официальных лиц. Наши земляки завоевали шесть лицензий, дающих право выступать на зимних Играх-2002. С кем из них специалисты связывают особые надежды? Безусловный лидер — Татьяна Малинина. Она самая опытная фигуристка. Была четвертой на чемпионате мира-99, чемпионка зимних Азиатских игр, занимала первое место на одном из этапов Гран-при, в ее коллекции золотая медаль чемпионата четырех континентов. На предыдущей зимней Олимпиаде в Нагано (Япония) Малинина заняла восьмое место — лучший результат среди узбекистанцев.

В одиночном катании выступает и Роман Скорняков. В дни проведения состязаний фигуристов ему исполнится 26 лет (17 февраля). Возраст зрелого мастера. В рейтинге азиатских фигуристов — на втором месте.

Достойно должна представить узбекскую школу фигурного катания и спортивная пара: Наталья Пономарева — Евгений Свиридов. Мастера спорта международного класса были третьими на Асиаде-99 и оказались на подступах к пьедесталу почета на международном турнире в Загребе — 4-е место. Тренируясь в Америке, обрели немало поклонников и даже «фанов», которые будут болеть за них в Солт-Лейк-Сити. Отметим, в штат Юта получили путевки только 20 сильнейших спортивных пар мира, и то, что Наталья и Евгений попали в эту когорту, — уже достижение.

Горнолыжники, брат и сестра Урунбаевы, вот уже несколько сезонов являются сильнейшими в республике. Имеют немалый опыт международных встреч. Последние победы были в Турции. Причем стали первыми в двух видах программы — в слаломе и слаломе-гиганте. В Играх-2002 стартуют только в слаломе.

В олимпийской деревне проживают 3500 спортсменов, тренеров и официальных лиц. Здесь — тренажерный центр, кинотеатр, ночной клуб, часовня. 365 врачей разных специальностей готовы оказать любую помощь спортсменам в круглосуточно действующей поликлинике. На главной улице — ресторан, почтовое отделение и парикмахерские. Конечно же, предусмотрены беспрецедентные меры безопасности.

Итак, сегодня зажжется олимпийский огонь, и зимние Игры 2002 года начнутся. Мы от души желаем удачи нашим узбекистанским спортсменам, будем болеть за них и надеемся встретить с победой!

9 февраля отмечается день рождения Алишера Навои

ДЕНЬ РОЖДЕНИЯ АЛИШЕРА НАВОИ

К этому дню приурочены многие события, проходящие в нашей стране — литературные навоийские чтения, встречи с крупными современными поэтами и писателями, деятелями культуры и искусства. Издательско-полиграфическая компания «Шарк» совместно с Академией наук выпустила альбом «Миниатюры к произведениям Алишера Навои».

Накануне обретения независимости 11 лет назад Узбекистан широко отмечал 550-летие Алишера Навои. Проведением юбилейных торжеств лично руководил Президент Ислам Каримов. Он также стал инициатором создания в столице парка Навои и сооружения в честь поэта величественного памятника.

В рамках юбилейных мероприятий было начато издание полного 20-томного собрания сочинений Навои. Сейчас издательство «Фан» совместно с Институтом языка и литературы имени Алишера Навои выпустило семнадцатый том этого собрания сочинений.

Интервью в номер

ГЛАВГИДРОМЕТ СООБЩАЕТ...

Вне всяких сомнений, это февральское утро запомнится многим. Ведь за минувшие месяцы нынешней зимы мы еще ни разу не видели такого ослепительно белого снега под лучами не по-зимнему яркого солнца. И наверное, не одному мне в это утро пришли на память вдохновенные пушкинские строки: «Мороз и солнце, день чудесный!..»

Примерно в таком же ключе начался наш разговор с главным синоптиком Главгидромета республики Ириной Борисовной ЗАЙЦЕВОЙ, у которой я, прежде чем приступить к вопросам по существу, поинтересовался:

— Как вам нравится такая погода?

— Прекрасная погода. И лично мне она очень даже по душе...

— А не получится так, что пока наше интервью дойдет до газетной полосы, от сегодняшнего снега останутся одни воспоминания?

— Вполне возможно, что так и будет. Ведь уже сегодня дневная температура близка к нулю. Хотя ночью ожидается ее понижение до 3-8 градусов мороза. А к концу недели температура повысится, и снег, если не полностью, то большей частью сойдет.

— А что можно ожидать от погоды февраля в целом?

— В наших широтах этот месяц отличается ярко выраженной неустойчивостью погоды. По данным регулярных наблюдений, которые ведутся у нас с 1881 года, колебания дневной и ночной температуры в феврале бывали от плюс 20 до минус 20 градусов. В связи с этим, наверное, будет интересно отметить, что последние пять лет эти зимние месяцы у нас были по преимуществу теплыми. Например, в феврале 1999 года температура ночью не опускалась ниже нуля, а днем поднималась до плюс 15 градусов. Так что и в нынешнем феврале возможны любые капризы погоды.

К слову сказать, за январь и первые числа февраля в целом по республике, в зависимости от регионов, выпало от 15 до 25 процентов годовой нормы осадков.

— Не за горами ваш, женский праздник 8 марта, который «небесная канцелярия» почему-то имеет обыкновение «отмечать» то дождем, то снегом. Как, по вашим прогнозам, будет в этом году?

— Сразу скажу, что такие долгосрочные прогнозы в разбивке на сутки мы не делаем и в средства массовой информации не даем. Что же касается общей картины, то среднемесячная температура в марте ожидается в пределах нормы — плюс 6-11 градусов.

— А какая перспектива ожидает нас в этом году с водным балансом, если учесть, что последнее время нас терзает жестокое маловодье?

— Ничего обнадеживающего на этот счет сказать пока не могу. Ведь пополнение воды в наших реках идет в основном за счет таяния снега в горах. А теплая и почти бесснежная зима отнюдь не способствовала его накоплению. Так что, если в ближайшие месяц-полтора ситуация с этим не изменится, то летом мы снова можем столкнуться с таким же дефицитом влаги на полях.

— Что и говорить, прогноз неутешительный. Но в заключение давайте еще раз на минуту вернемся к тем прогнозам, которые в газетах идут под рубрикой «От Главгидромета». Как ваши сотрудники реагируют на те шутки, которые выдают на счет прогнозов погоды «записные» юмористы и устное народное творчество? Не задевают они самолюбие?

— Нет, мы уже привыкли к этому. Адаптировались. Хотя, конечно же, приятного в этом ничего нет. Но нас утешает то, что эти «приколы» рождаются в основном на бытовом уровне. Что же касается специалистов, которые пользуются нашими прогнозами в своей работе, то они оценивают наш труд по достоинству. Ведь что ни говорите, а абсолютное большинство наших предсказаний сбываются. Если быть более точными, то в цифрах это составляет 91-92 процента в зимний период и 95-96 процентов — в летний. К слову сказать, и снегопад на 4-5 февраля мы предсказали безошибочно.

— Ну что ж, Ирина Борисовна, желаю вашей службе и всему коллективу Главгидромета таких же точных прогнозов на все последующие дни и годы.

— Спасибо.

Интервью вел Владимир ЧЕБОТИН

На Андижанском областном предприятии элетрических сетей создан совет ветеранов. Его возглавили опытные энергетики, много сил и знаний вложившие в развитие этой сферы.

ДЕЙСТВУЕТ СОВЕТ ВЕТЕРАНОВ

— На нашем предприятии числится около 400 пенсионеров, — говорит председатель профсоюзного комитета **А. МАННАПОВ.** — Есть и такие, кто вышел на пенсию в результате производственной травмы. У совета ветеранов есть свой расчетный счет в банке, администрация предприятия выделила помещение, предоставила легковой автомобиль. Инициаторы создания совета ветеранов и профсоюзный комитет не забудут никого, чьим трудом вписано немало хорошего в летопись предприятия. Объявление 2002 года Годом защиты интересов старшего поколения придало новый импульс деятельности совета. В планах ветеранов — создание подсобного хозяйства на неиспользуемых площадях одного из районных подразделений предприятия. (УзА)

МЯГКАЯ ПРОДУКЦИЯ

На имеющихся площадях СП «Баркат-Альфа» в Сергелийском районе г. Ташкента будет организован выпуск 4000 тонн гигроскопической ваты в год, в том числе ваты в кипах в объеме 2200 тонн, ватных пакетов типа «зиг-заг» — 1200 тонн и ватных рулончиков — 600 тонн, которые полностью отправляются на экспорт.

НИА «Туркистон-пресс»

ГДЕ ПОИСК — ТАМ РЕЗУЛЬТАТ

Изыскания ученых всегда относили к разведке будущего. То, что стало сегодняшним завоеванием в нашем народнохозяйственном комплексе, было прежде всего достижением исследователей — с мировыми именами и только начинающими свой путь в лабораториях, на опытных участках, в лучших хозяйствах страны.

Именно так обстоят дела и у наших ученых-аграрников. За десять лет, прошедших со дня обретения независимости Узбекистаном, они совершили в своей сфере заметный рывок. В профильных НИИ идут исследования, направленные на выведение новых продуктивных сортов хлопчатника, к которым можно смело отнести «Акдарья-5», «Аккурган-2», «Наманган-77», «Хорезм-126» и ряд других. Попутно решаются проблемы продовольственной безопасности страны, в связи с чем продолжаются исследования в области овощеводства, зерноводства и животноводства.

Наряду с созданием новых лабораторий и производственно-опытных комплексов («Слинслаб», «Фитотрон» и других) естествоиспытатели, водники и ирригаторы Узбекистана разрабатывают новые методы ухода за культурами, их орошения, значительно более экономные по их стоимости, нежели ранее применявшиеся.

Что касается животноводства, здесь также происходят разительные перемены, особенно в применении новых методологий вскармливания молодняка и ухода за ним, сохранения и улучшения генофонда наиболее продуктивных пород скота, а значит, и увеличения его поголовья. Это прямая заслуга ученых и специалистов НИИ животноводства Республики Узбекистан. (УзА)

Подписка — 2002

2002 год уже идет, но подписка не завершилась. Чтобы получать нашу газету дома, а не разыскивать нужный вам номер по киоскам, куда они поступают в ограниченном количестве, советуем вам незамедлительно оформить подписку. Если вы сделаете это сейчас, то уже со следующего месяца «Голос Узбкистана» начнет поступать к вам.

Напоминаем наш индекс в каталоге: 121.

Обратная связь

НАШ 500-й НОМЕР

Дорогие читатели!

Номер, который вы сейчас держите в руках, особый — 500-й номер нашей газеты. Это значит, что «Голос Узбекистана» уже в пятисотый раз приходит в ваши дома.

У нас, редакционного коллектива, сегодня праздничное настроение. И мы хотим, чтобы и вы разделили с нами радость по поводу нашего газетного юбилея. Тем более, что совсем скоро — 5 марта 2002 года «Голосу Узбекистана» исполнится 10 лет. Эта дата для нас очень важна — ведь наша газета родилась вскоре после того, как Узбекистан обрел независимость. Можно сказать, наша газета — дитя независимости. И вот этот малыш подрос, и в свои 10 лет уверенно шагает вперед вместе со всей страной.

Надо отметить, что внимательные читатели заметили приближение 500-го номера «Голоса Узбекистана» и заранее поздравили с ним газетчиков. Несколько ваших откликов мы сегодня публикуем. Спасибо вам за добрые слова!

Дорогая редакция!

Вот уже третий год я регулярно читаю «Голос Узбекистана» и жалею лишь о том, что не знал о нем раньше. Взяв недавно очередную газету, увидел, что ее номер — 498, значит скоро выйдет 500-й! Вот и решил написать вам, чтобы поздравить с юбилейным номером.

Вся наша семья читает вашу газету. Особенно нам нравится то, что многие статьи направлены на защиту наших интересов: покупателей, пассажиров, пациентов, в общем — потребителей товаров и услуг. Острая принципиальная критика, конструктивные предложения и советы помогут нам скорее избавиться от недостатков, сделать нашу жизнь светлее и лучше.

Позвольте пожелать вам удачи в вашем благородном, ответственном, нелегком, но очень нужном всем нам труде!

Валерий НИКОЛАЕВ, студент

* * *

Скажу откровенно и без преувеличения: каждый номер вашей газеты для меня словно глоток свежего воздуха. «Голос Узбекистана» для нашей семьи всегда желанный друг и советчик. Не скрою, как правило, начинаю чтение с материалов под рубрикой «Криминальные истории». Бывает, содержание некоторых таких публикаций бурно обсуждаем с мужем. Мы поддерживаем газету, которая довольно часто обращается к данной теме, ставшей, по нашему мнению, весьма злободневной. Ни одно преступление не должно оставаться нераскрытым, безнаказанным.

Нравится мне и всем членам семьи почти все то, что печатается на четвертой странице, очень разнообразной по тематике. Здесь есть все, что душе угодно — рассказы, стихи, шутки, кроссворд, гороскоп. И непременно рецепты кулинарии, которые всегда кстати. Оказывается, можно приготовить вкусные и сытные блюда, даже обходясь без дорогих продуктов.

Нередко выходит так, что мы чаще отдыхаем за чтением вашей газеты, чем у телевизора.

Желаем газете и дальше привлекать и радовать своих читателей!

Аграфена СОКОЛОВА, пенсионерка

* * *

«Больше пишите о людях». Такое пожелание высказал сотрудникам нашей редакции ветеран труда **Н. А. КРАВЧЕНКО.** Сам Николай Афанасьевич был в числе тех, кто создавал первичную парторганизацию управления железной дороги, был ее секретарем, а в последние годы является заместителем секретаря.

— В своей работе, — говорит он, — мы постоянно используем материалы на партийные темы, которые публикуются на страницах «Голоса Узбекистана». И здесь нам неоценимую помощь оказывают выступления секретарей первичных организаций, где рассказывается об опыте идейно-воспитательной и массово-политической работы на местах. Многое из того, о чем мы узнали из этих публикаций, в дальнейшем было использовано в нашей практической деятельности.

С большим интересом у нас были также встречены рубрика «Твои люди, НДПУ», рассказы об активистах партии. Читая эти материалы, мы для себя делаем вывод, на кого равняться, занимаясь далеко не простой и не легкой работой партийного секретаря, пропагандиста, руководителя — члена НДПУ или депутата, избранного от нашей партии в представительный орган власти.

В связи с этим хотелось бы высказать пожелание, чтобы такие публикации появлялись на страницах газеты как можно чаще. Думаю, польза от этого будет обоюдная. Партийные работники и активисты НДПУ, обмениваясь опытом, будут обогащать и совершенствовать деятельность парторганизаций. А газета обретет для себя новых читателей и подписчиков.

ФМТ-1

"Ўзбекистон почтаси" Давлат-Акционерлик компанияси

АБОНЕНТЛИК Газета 121 Нашр индекси

ГОЛОС УЗБЕКИСТАНА

Обуна сони

2002 йил учун (ойлар бўйича)

1	2	3	4	5	6	7	8	9	10	11	12

Қаерга (почта индекси) (манзилгоҳ)

Кимга (Фамилияси, исми ва отасининг исми)

ФМТ-1

Нашрга етказиш варақаси

121 Нашр индекси

п.в Жойи

ГОЛОС УЗБЕКИСТАНА

Обунани янги манзилга юбориш	Баҳоси	сўм	обуна сони
	Баҳоси	сўм	

2002 йил учун (ойлар бўйича)

1	2	3	4	5	6	7	8	9	10	11	12

Қаерга (почта индекси) (манзилгоҳ)

Кимга

СООБЩАЮТ ПРЕСС-СЛУЖБА ЦС НДПУ И КОРРЕСПОНДЕНТЫ «ГОЛОСА УЗБЕКИСТАНА»

Многочисленные информации, поступающие из региональных советов НДП Узбекистана и от корреспондентов газет, свидетельствуют о многогранной деятельности местных партийных организаций. Вот некоторые примеры.

Пожилым почет и уважение

В связи с тем, что по инициативе Президента республики И.А.Каримова 2002 год в нашей стране объявлен Годом защиты интересов старшего поколения, организации НДП Узбекистана разработали и начали осуществлять свои программы участия в этом важном общенародном деле.

Так, Бекабадский городской совет партии определил конкретные меры по обеспечению участия членов НДПУ во всех мероприятиях, проводимых в рамках данного Года. Специальное совещание по этому вопросу проведено в Бувайдинском райсовете партии, на которое были приглашены секретари всех первичных партийных организаций и активисты. На совещании намечены основные направления деятельности районной партийной организации в рамках Года защиты интересов старшего поколения. В завершение состоялось награждение группы активистов партии, внесших большой влад в пропаганду и претворение в жизнь программных целей НДП Узбекистана.

Активно включился в проведение культурно-просветительских и социальных мероприятий, посвященных Году защиты интересов старшего поколения, Шараф-Рашидовский районный партийный совет, который наряду с другими формами работы с ветеранами практикует проведение встреч и бесед с ними на тему «Уважение к человеку». В ходе этих мероприятий, проводимых в сотрудничестве с местными отделениями фондов «Нуроний» и «Махалля», воздается должное самоотверженному труду аксакалов, наиболее активным вручают сувениры и т.д.

Уйчинский райсовет НДПУ выступил инициатором проведения встречи ветеранов-учителей района за чашкой чая и приложил немало усилий для организации соревнований по волейболу памяти кызилраватца Абдуфаттаха Шерматова.

На местах проводятся чествования работников партийных организаций, отдавших немалую часть своей сознательной жизни делу укрепления и развития НДПУ. Например, в г.Гулистане общественность торжественно отметила 60-летие со дня рождения первого секретаря городского совета партии К.Юсупалиева, а в Фергане такой же круглой дате в жизни руководителя группы парламентской работы и развития партии облсовета НДП Узбекистана К.Касымова был посвящен юбилейный вечер. На эти вечера, кроме активистов партии, родных и близких юбиляров, приглашают представителей местной молодежи.

Внимание деятельности депутатов

Хорезмский областной совет НДПУ провел семинар-практикум по вопросам совершенствования парламентской работы партийных организаций. Его участники – народные избранники от НДПУ и партийные активисты ознакомились с опытом работы депутата Олий Мажлиса, директора Ургенчского строительного техникума И.Байджанова по выполнению своих депутатских обязанностей. Их вниманию также была представлена информация о работе Багатского районного совета партии с избранными в местные Кенгаши народных депутатов по спискам НДПУ. На семинаре выступил первый секретарь областного совета партии Г.Машарипов.

О добрых делах депутатов от НДПУ, их тесном взаимодействии с местными партийными организациями можно говорить и на примере деятельности народных избранников в Каракалпакстане. Благодаря их совместным усилиям недавно пришел природный газ в 120 домов аулов имени Ерпулата Джирова и Бексийык, которые расположены на территории 72-го Кегейлийского избирательного округа. Выступившие на митинге по этому случаю хоким района Д.Кучкарбаев, первый секретарь Каракалпакского рессовета НДПУ, депутат Жукаргы Кенеса Республики Каракалпакстан А.Асанов и другие отмечали, что совместные действия органов государственной власти, депутатов и общественных организаций всегда дают хорошие результаты.

На заседании исполбюро Ферганского облсовета НДПУ выступил депутат Олий Мажлиса от партии по 102-му Вадильскому избирательному округу М.Мамаджанов. Он рассказал о том, как выполняет свои депутатские обязанности, решает вопросы, поднятые избирателями, помогает в ремонте и обеспечении техникой и оборудованием медицинских учреждений, способствует устранению имеющихся недостатков в снабжении населения природным газом и доброкачественной питьевой водой. Облсовет партии одобрил деятельность депутата и рекомендовал всем организациям НДПУ усилить взаимодействие с народными избранниками.

Такой же вопрос стал предметом рассмотрения и на исполбюро Самаркандского облсовета НДП Узбекистана. Информировал партийный актив о своей депутатской деятельности избранный от партии в областной Кенгаш народных депутатов по 6-му Сюзангаранскому избирательному округу директор фирмы «Умар» О.Раджабов. На заседании была одобрена его деятельность и рекомендовано всем подразделениям партии усилить информационно-организационную помощь всем депутатам, обратив особое внимание на работу депутатских клубов, созданных при советах НДПУ.

Партия и молодежь

Внесение достойного вклада в работу по воспитанию молодого поколения в духе идеологии национальной независимости – одна из программных задач НДП Узбекистана. Исходя из этого, местные организации партии усиливают внимание к проблемам молодежи, активно сотрудничают в их решении с государственными структурами и общественными формированиями. К примеру, по сообщениям из Намангана и Китаба эти городской и районный партийные советы совместно с местными отделениями молодежного движения «Камолот» и других общественных организаций, приняли непосредственное участие в проведении среди студентов профессионально-технических колледжей конкурсов «Веселых и находчивых». А в Мингбулакском районе при их участии состоялся смотр-конкурс учащихся общеобразовательных школ на тему «Знаете ли вы историю?» Конкурс не только выявил лучших знатоков истории нашего народа, но и способствовал расширению кругозора его многочисленных участников.

Думается, что к работе среди молодежи имеет отношение и состоявшийся в Пскентском районе конкурс молодых воспитательниц детских садов на звание «Лучшая воспитательница года». Одним из инициаторов этого увлекательного массового мероприятия стал райсовет партии, который учредил почетные грамоты и призы для награждения победителей смотра. Примечательно, что после завершения конкурса группа молодых воспитательниц детских садов №№ 7 и 18 изъявила желание вступить в ряды Народно-демократической партии Узбекистана.

Проблемы воспитания у молодых людей таких качеств, как любовь к Родине, стремление самоотверженно трудиться во имя ее процветания, готовность к ее защите от террористов и других враждебных сил, были затронуты в ходе беседы за «круглым столом», организованной Шахрисабзским районным советом НДПУ, районным отделением общественного движения молодежи «Камолот», местной Палатой предпринимателей и правоохранительными органами. В ней приняли участие многие представители молодежи района.

След на земле

КОГДА ДЕРЕВО ПОЕТ

Наверное, многие, кто впервые переступил порог этого гостеприимного дома, испытали такое же чувство, что и я. Как будто в музей попадал. Настолько высок уровень художественного вкуса и мастерства, с которым выполнены находящиеся здесь вазы, шкатулки, картины...

Впрочем, впечатления музейных экспонатов они не производят. Они создают какой-то особый уют и тепло в доме. Ведь все вещи здесь — от небольшой шкатулки до полутораметровой напольной вазы, мебель и домашняя утварь — были сработаны в разные годы главой семьи Исааком Христофоровичем Каравасилиди, которого, увы, сегодня уже нет в живых. Но все время, пока вы находитесь здесь, не покидает чувство, что он где-то рядом, может, только на минутку вышел в соседнюю комнату. Столь сильна энергетика, переданная им своим творениям. Ведь в каждое из них Мастер вложил частичку своей души.

Именно так, Мастером с большой буквы хочется назвать человека, оставившего такой прекрасный след и в своем доме, и далеко за его пределами. Ведь за тридцать лет работы на деревообрабатывающем заводе Главташкентстроя столяр-краснодеревщик Исаак Христофорович Каравасилиди изготовил для новостроек Ташкента множество элементов интерьера, мебели и еще столько всего, что одно их перечисление заняло бы немало страниц.

Изделия, выполненные руками мастера, украшают интерьеры Ташкентского цирка, гостиницы «Турон», Дома быта «Узбекистан», кинотеатров столицы... Его работы неоднократно экспонировались на областных и республиканских выставках народного творчества. А в 1977 году, после того, как выставка работ И. Каравасилиди с триумфом прошла в Ташкенте, экспонаты были отправлены в Минск и местные газеты писали: «Аналога этим работам мы не видели».

Со своей женой Исаак Христофорович счастливо, душа в душу прожили до золотой свадьбы. И все эти годы у них была удивительно дружная, хлебосольная семья.

— Но не подумайте, что дом моих родителей был всегда «полной чашей», — говорит дочь мастера Елена Исааковна, и на глаза ее набегает печаль. — В молодые годы отец испытал и незаслуженную несправедливость, и нужду. Родился он в 1915 году в селе Кулановка, недалеко от Нового Афона в Абхазии, в крестьянской семье. Учился в художественной школе в Сухуми, потом постигал столярное ремесло в мастерских при Новоафонском монастыре у столяра-краснодеревщика. Но в 1949 году понтийских греков выслали в Казахстан. Так наша семья оказалась в селе Славянка Южноказахстанской области. Из всего имущества отцу удалось взять с собой только столярный инструмент. Своим ремеслом он и продолжал заниматься на новом месте. А мама учительствовала в местной школе, где из детей греков, немцев, карачаевцев образовали сборный класс. Для этих ребятишек она в полном смысле стала и мамкой, и нянькой, приносила им в школу бутерброды, поила чаем, и даже подстригала...

В 1963 году семья переехала в Ташкент, и здесь отец до конца дней занимался любимым делом — днем на заводе, а по вечерам — дома, создавая все то, что сейчас у вас перед глазами.

Своим ученикам по столярному ремеслу он любил повторять: «Чтоб из дерева получилась красивая вещь, его надо почувствовать, душу его понять. И свою вложить. Тогда дерево запоет. А изделия из него долго будут радовать глаз...»

— Помню, в семидесятые годы, — говорит Елена Исааковна, — работы отца хотели отправить на выставку в Москву. Женщина-искусствовед, отбиравшая экспонаты, неожиданно для нас посоветовала запатентовать изделия. «Иначе, — пояснила она, — мы не можем гарантировать их сохранность». Отец был очень удивлен и спросил: «Зачем патент? Мои работы и без того не имеют аналогов. Пусть кто-нибудь другой сделает то же самое. Я буду только рад...»

Каждое из творений мастера — именное, со своей историей. Вот эта шкатулка — подарок супруге. Эта — дочери. Эти вазы Исаак Христофорович изготовил к рождению внука и внучек.

Некоторые из своих работ мастер презентовал греческому клубу, что располагается на Педагогической улице в Ташкенте. Изготовленные из кусочков дерева разных пород — бука, ореха, ясеня, березы, красного дерева, инкрустированные слоновой костью, они продолжают радовать тех, кто приходит сюда на встречи и вечера, организуемые греческой диаспорой столицы Узбекистана.

«Человек рождается для того, чтобы оставить добрый след на земле», — говорил своим ученикам старый мастер. И сам он оставил такой след. Не потому ли все, с кем мне довелось говорить о нем, с такой теплотой вспоминают Исаака Христофоровича Каравасилиди, потомка сынов древней Эллады, обретшего вторую родину на земле солнечного Узбекистана.

Георгий ГОГУА,
журналист

На снимке из семейного архива: И. Х. Каравасилиди с одним из своих произведений.

ЦЕЛЛЮЛОЗА ИЗ ЯНГИЮЛЯ

Теперь в бумажной промышленности место целлюлозы из дерева, до сих пор завозимой в нашу страну со стороны, занимает целлюлоза, изготовленная из хлопкового линта. Целлюлозно-бумажная фабрика, начавшая свою работу в Янгиюльском районе, уже поставляет потребителям эту редкую продукцию.

Сырья — хлопкового линта — для работы на полную мощность гиганта узбекской бумажной промышленности достаточно. Например, Янгиюльский хлопкоочистительный завод, расположенный прямо напротив фабрики, может ежегодно доставлять до 600 тонн линта. А таких заводов в нашей стране очень много. К сожалению, до сих пор десятки тысяч тонн такого ценного сырья отправлялись в отходы. По мнению специалистов, предприятие может выпускать 20 тысяч тонн целлюлозы, 12 тысяч тонн бумаги в год.

— Наша продукция сразу же заинтересовала потребителей, — говорит директор фабрики **Одил ОРИПОВ.** — Нам поступают заказы от ряда производственных предприятий страны. С интересом наблюдают за нашей работой государства Центральной Азии, а также стран Европы. В частности, германские предприниматели в качестве эксперимента дали заказ на 15 тонн продукции. Мы верим, что наша целлюлоза из хлопкового линта понравится зарубежным потребителям. Сложный производственный процесс полностью базируется на современной технологии. А это дает возможность получать из местного сырья высококачественную целлюлозу, отвечающую требованиям мировых стандартов. (УзА)

ЭФФЕКТИВНОЕ НОВШЕСТВО

Своеобразное новшество ввели на практике в кооперативном хозяйстве имени Боймата Шерматова в Ташлакском районе Ферганской области. В минувшем году в хозяйстве на полях бригады Дилбархон Эгамовой после уборки зерновых культур попробовали не сеять, а посадить хлопчатник.

Саженцы, высаженные в экспериментальном порядке на одной части площадей, освобожденных от зерновых культур, по сравнению с хлопчатником, высаженным ранней весной, дали неплохой урожай. Кроме того, хороший рост саженцев, их устойчивость к заболеваниям показывают эффективность нового метода.

— Хорошие результаты дало новшество, в экспериментальном порядке испытанное на тридцати сотках площадей, — говорит бригадир **Дилбархон ЭГАМОВА.** — По итогам года за счет урожая на такой небольшой площади мы получили 138 тысяч сумов дохода, а размер чистой прибыли составил 54 тысячи сумов. В нынешнем году объем площадей под высадку саженцев в качестве повторных посевов мы намерены довести до 70 гектаров.

В этом году в районе на 322 гектарах полей, освобожденных от зерновых культур, планируется вырастить урожай хлопка, высаженного саженцами. (УзА)

Взгляд на проблему

ДОБРО ДОЛЖНО ПОБЕДИТЬ

Одна из трагедий нашей эпохи — наркомания. Не случайно наркотическую отраву называют «белой смертью» — она безжалостно убивает тех, кто попался ей на крючок.

В борьбе с этим злом активно участвует и духовенство. Вот какого мнения придерживается известный православный иерарх

ВЛАДИМИР,
архиепископ Ташкентский и Среднеазиатский

Вселенская злоба изобрела уже немало способов разрушения человеческой личности, но и среди них наркотизация выделяется, как одно из самых жутких средств убийства души и тела.

Слово «наркотик» в переводе с греческого означает — «наносящий удар», «поражающий». Этот удар проламывает защитную оболочку души, одурманивает разум, парализует волю, ввергая жертву в плен демонских миражей. Наркотический монстр действует быстро: достаточно всего нескольких ударов — и человек становится жалким рабом призрачного мира, в который влечет его убийственное зелье.

Наркомания — это не только личная трагедия того, кто ею болен, но горе и позор семьи. Наркотический монстр нацелен прежде всего на юные неопытные души, стремясь растлить и уничтожить молодежь, подрубить под корень будущее нации.

В современном мире наркотизация все плотнее сращивается с остальными видами злодеяний. В некоторых странах, по статистике, до 80% совершающихся преступлений так или иначе связано с наркотиками. Наркоман — «естественный рекрут» преступного мира. Раб одуряющего зелья, он становится послушнейшим рабом тех, кто это зелье предоставляет.

Наркомания сродни самоубийству: страшнейшему греху разрушения собственной, дарованной Богом, жизни. С точки зрения христианства: это грех Иуды-предателя, самоубийством переполнившего чашу своего злодейства. О том же говорит и мусульманский хадис: «Тот, кто убил себя какой-либо вещью, на Страшном суде будет казним этой вещью».

В наши дни наркотики входят в арсенал некоторых сект. С помощью наркотических зелий вербовали себе «верующих»-рабов изуверы из «Белого братства», «Богородичного центра», «Аум-Синрике» и целого ряда мелких сект, обещая невеждам или открытие «тайн Востока», или «возведение на седьмое небо». Несколько лет назад за применение психотропных препаратов для вербовки последователей была выдворена из Туркменистана секта «Свидетели Иеговы». С верой в истинного Бога подобное преступное «миссионерство» не может иметь ничего общего, ибо с помощью насилия над душой можно получить не верующих, а фанатиков, служащих не Богу, а дьяволу.

Нам говорят: наркоманов надо лечить. Нам показывают оптимистические телепередачи, например, популярное ток-шоу «Мы» Владимира Познера. Еще раньше с ловкостью он под видом «милости к падшим», «человеческого понимания» уже рекламировал все виды порока: и супружеские измены, и проституцию, и самоубийство (эвтаназию) больных и престарелых, и прочее подобное, наконец — и наркоманию. В этой программе, вроде бы «критикующей» страшную беду, лейтмотивом звучало: «Наркоманов надо жалеть, наркоманов надо любить. Пусть молодежь «побалуется» наркотиками — авось, потом вылечится».

Выступающих В. Познер подобрал с профессионализмом: «полностью излечившиеся наркоманы» убедительно повествовали о своей победе над пристрастием к зелью. Однако при этом ни ведущим, ни кем-то из них не было сказано: сколько таких излечившихся: один на сто? на тысячу? Итог таких «шоу»: убаюканное общественное мнение, внушенное телеэкраном представление о наркотическом монстре если уж не как о совсем «безобидном», то хотя бы «не таком страшном».

Наркомания поддается лечению на «ранних» стадиях? Но как отделить «раннюю» от «поздней», когда трех доз героина для взрослого и всего одной, первой же — для подростка достаточно, чтобы страсть к наркотику стала непреодолимой?

При лечении врачу нужно содействие пациента, усилие его разума и воли, — но откуда взяться этим качествам, если наркотик прежде всего омрачает разум и парализует волю человеческую? Пусть ответят честные медики: велики ли успехи в борьбе с алкоголизмом? А ведь в сравнении с наркоманией порок пьянства — все равно что ангина или грипп по сравнению со смертоносной чумой. И для большинства наркоманов, увы, становится реально наблюдение одного западного врача-нарколога: «Лечение мучительное, страдают эти люди ужасно; и только ты решишь, что все в порядке, как они снова начинают колоться».

Конечно, с точки зрения православия, спасение даже одного человека — великое, вселенское дело. Истинное же милосердие, а не сахарный сироп «человеческого понимания» по отношению к наркоманам в том, чтобы лечить их принудительно, а не дожидаться, пока в ком-то из несчастных безумцев вдруг пробудится атрофированная наркотиком сила воли. К лечению нужно приступать немедленно, как только будет поставлен диагноз — «наркомания». В данном случае общество так же вправе применять насилие, как применяет его при врачевании буйнопомешанных: ибо наркотический маньяк не только болен, но и социально опасен.

(Продолжение следует)

ВМЕСТЕ С ПРОФСОЮЗОМ

Государственная акционерная железнодорожная компания «Узбекистон темир йуллари» решила создать за счет регулярных отчислений из прибыли специальный отраслевой фонд для социальной защиты тружеников стальных магистралей и тех, кто возводит и ремонтирует сооружения вдоль них.

Как сообщил председатель правления ГАЖК **Р.ЗАХИДОВ,** средствами фонда будут распоряжаться профсоюзные органы. Им виднее, как их эффективнее использовать для улучшения материального положения и оздоровления рабочих, специалистов и служащих отрасли. 2001 год, например, был ознаменован завершением строительства и вводом в строй железной дороги Учкудук-Мискин-Нукус, открывающей прямой выход в северные регионы Узбекистана — Хорезмскую область и Каракалпакстан. В Самарканде предусмотрено построить завод по ремонту путевой техники. В 2002 году начнется реализация инвестиционного проекта электрификации железной дороги Ташкент-Ангрен.

— Ни один вопрос, выдвинутый профсоюзами, не останется без внимания руководства ГАЖК, — подчеркнул Р.Захидов. — В решении социальных проблем мы всегда действовали и будем действовать вместе с профсоюзными организациями.

Икрам АХМЕТОВ

Зарубежный калейдоскоп

СВОЯ РАКЕТА

С пустынного полигона на британском берегу самодельщик-ракетчик Стив Беннет запустил прототип своей ракеты.

На подобной он собирается весной вывести человека в космос и получить в состязании с другими самодеятельными изобретателями приз в 10 миллионов долларов. Его ракета устремилась вверх со скоростью 600 миль в час, достигла высоты 1000 метров, после чего успешно упала в море.

— Вскоре я буду готов отправить в космос людей, — похвалился 37-летний любитель ракет в надежде получить деньги от спонсоров для продолжения строительства космического корабля.

ГДЕ ДЕНЬГИ, ПЕЛЕ?

Великий Пеле неудачно сыграл роль спортивного босса.

Сейчас в бразильском футболе гремит скандал со взятками и махинациями. Пеле обвинили в том, что он растратил чужие деньги. Фирма Пеле получила от ООН миллион долларов на организацию благотворительного матча звезд и званого вечера в Аргентине в фонд помощи бедным детям. Но ни того ни другого не произошло. Бесследно пропали и деньги. Их ищут, но не могут найти.

ТЕЛЕФОНЫ ДЛЯ БОГАТЫХ

Австрийский дизайнер Питер Алоиссон знает, чем соблазнить миллионеров.

На днях одна из звезд итальянского футбола, чье имя продавец держит в секрете, приобрела у Алоиссона последний крик моды — сотовый телефон за 50 тысяч долларов. Сам по себе телефон ничего особенного не представляет — вот только сделан он из золота и сверху усыпан 1200 мелкими бриллиантами.

ЖЕСТОКАЯ ЗАБОТА

Итальянский гаишник пристрелил юного мотоциклиста, чтобы... оградить его от несчастного случая.

Студент Марио Берни, мчавшийся по улицам Генуи без обязательного шлема на голове, проигнорировал требование стража порядка остановиться, за что и был убит на месте.

По материалам печати подготовила А. ПЕРЧЕНКО

НОВЫЙ РЫНОК ЯНГИБАЗАРА

Хотя Пешкунский райцентр и называется Янгибазаром, то есть «новым базаром», торговля здесь ведется уже давно. На рынке, где можно было бы найти все, что пожелаешь, не хватало условий для дехкан из кишлаков.

Благодаря действиям соответствующих организаций на самом густонаселенном месте райцентра был построен благоустроенный новый базар. Этот торговый комплекс с крытыми и летними торговыми рядами, магазинами, точками общепита, стоянками для автомобилей и рядом других объектов, украсил облик районного центра. (УзА)

Криминальные истории

ХОТИТЕ, ПОДВЕЗУ?

Такой вопрос задавал водитель одиноко идущим женщинам, и они с благодарностью садились в машину... убийцы

Как-то летней полночью через посты автоинспекции «Ханобод» и «Рохат» проскочили на большой скорости красные «Жигули». Затем машина свернула в сторону Юкоричирчикского района и помчалась дальше, не сбавляя скорости. Ее конечным пунктом был глухой участок ширкатного хозяйства «Йик-ота». Сидевший за рулем сравнительно молодой плотно сбитый мужчина вышел из кабины и огляделся по сторонам. Убедившись, что вокруг ни души, он открыл заднюю дверцу машины, вытащил труп изуродованной женщины, взвалил на плечи и, отнеся в сторону, сбросил в глубокий ров.

После этого водитель погнал автомашину в другое хозяйство того же района — «Гулистан». Здесь он постоянно проживал в собственном доме с семьей. С соседями почти не общался, да и домой со службы в милиции возвращался редко, чаще оставался в Сергелийском районе столицы, где был временно прописан. Местные жители знали его как автоинспектора, нередко видели в форме. Разъезжал он на машине дяди по поддельным документам. В последние годы вовсю кутил, пил, семейная жизнь не ладилась, жена оставила его. Некоторые считают, что все это озлобило Баходыра Эгамбердыева, повлекло на преступный путь.

Спрятанный убийцей труп женщины спустя несколько дней обнаружили и опознали. Экспертиза установила, что Елену Ш. задушили, а перед тем изнасиловали и жестоко избили. Похоже, что действовал садист, сексуальный маньяк.

Юкоричирчикская районная прокуратура завела уголовное дело. Но прошло еще много времени, пока оперативники и следователи вышли на след преступника.

Случайно найденный труп молодой женщины был далеко не первым и не последним. Их обнаруживали и в других местах Ташкентской области. В частности, в том же Юкоричирчикском и Ахангаранском районах. Стало ясно: насильник и убийца привозил их издалека, считая, что таким образом ему удастся обезопасить себя. Сыщики не сомневались, что все это делает один и тот же преступник. Сначала он насиловал, потом жестоко избивал жертву, затем убивал и забирал все, что было — деньги, драгоценности, одежду. Именно так он расправился с девятью молодыми женщинами. Не исключено, что есть среди его жертв и такие, которые до сих пор числятся без вести пропавшими.

Прошло около двух лет после первого убийства. И вот наконец сыщики взяли под наблюдение красные «Жигули» и ее водителя — сорокалетнего Баходыра Эгамбердыева. К этому времени его уже уволили из органов внутренних дел, однако удостоверение автоинспектора ему удалось оставить себе. При случае он размахивал документом, заявляя, что служит в милиции, и тем вызывал доверие к своей персоне.

Тем не менее убийца был изобличен. Действовал он всегда одинаково: тормозил машину рядом с одиноко шагающей женщиной, предлагая подбросить ее до дома. Наши доверчивые женщины с благодарностью садились в салон, а там сопротивляться уже было бесполезно. Да и помощи на безлюдных проселочных дорогах в районах области ждать было не от кого.

На вопрос следователя, почему же он истязал и убивал ни в чем неповинных людей, Эгамбердыев, ничуть не смущаясь, ответил: так я боролся с развратницами. Это сказал вполне вменяемый человек, что подтверждено заключением судебно-медицинской экспертизы.

Много пришлось потрудиться правоохранительным органам, чтобы собрать по крупицам убедительные доказательства вины Эгамбердыева. Немаловажную роль в его изобличении сыграли красные «Жигули». В салоне эксперты-криминалисты обнаружили много невидимых простым глазом вещественных улик. Не успел он припрятать или сбыть и награбленное. Некоторые золотые украшения нашлись в машине.

Ташкентский областной суд по уголовным делам под председательством И. Норматова судил особо опасного преступника по четырем статьям Уголовного кодекса Узбекистана. Шаг за шагом раскрывались многочисленные эпизоды кровавых похождений изверга. Обвинения в умышленных убийствах с особой жестокостью, изнасилованиях, разбое, а также должностном подлоге нашли в ходе судебного разбирательства свое полное подтверждение. Почти небывалый случай в судебной практике: суд не нашел ни единого смягчающего обстоятельства. По совокупности преступлений Эгамбердыев приговорен к высшей мере наказания. Приговор приведен в исполнение.

По словам его адвоката, с которым мне довелось беседовать, убийца в камере смертников продолжал верить, что в последний момент казнь отменят и ему улыбнется счастье...

И. КРАМОВ

ТЕЛЕВИДЕНИЕ

ПОНЕДЕЛЬНИК, 11

Телеканал «Ўзбекистон»

Вниманию телезрителей! В связи с профилактикой на телеканале «Ўзбекистан-1» в понедельник, 11 февраля трансляция передач канала начнется в 15.00 ч.

15.00 «Олтин тож». Телевизионная игра.
15.25 «Четвертая власть».
15.45 «Ошин». Телесериал.
16.15, 17.00 ТВ-анонс.
16.20 «Яккама-якка жанг». Спортивная программа.
16.40 «Қалб гавҳари».
17.05 «В мире кино».
17.35 Эстрадные мелодии.
17.55 ТВ-маркет.
18.00 Новости
18.10 «Гражданин Узбекистана».
18.25 «Собственность».
18.45 «Счастливый случай». Телелотерея.
19.25, 19.55, 20.25, 21.00, 22.15 Реклама
19.30 «Ахборот» (рус.)
20.00 Вечерние сказки.
20.15 Биржевые и банковские вести.
20.30 «Ахборот».
21.05 Концерт.
21.30 «Париси бор уй».
22.00 «Спорт, спорт, спорт».
22.20 «Под углом 23,5 градуса». Премьера телесериала. 66-я серия.
22.45 «Ахборот-дайджест».
23.05-23.10 Символы Родины.

Уз ТВ II

8.55 Программа передач.
9.00 «Давр тонги».
10.00 Студия «Новое поколение»...
10.20 Мультфильм.
10.45 Увидимся в воскресенье.
11.00 «Давр». Обзор недели.
11.30 «География мира».
12.20 «Жемчужины Узбекистана: Ташкент».
12.30 Давр-news.
12.50 Мели Юсуф. «Чеча». Спектакль.
14.25 Автосалтанат.
14.40 «Подводная одиссея команды Кусто». Телесериал.
15.25 Мультфильм.
15.45 Қўли гул уста.
16.05 «Где Ахмед?». Художественный фильм.
17.30 Спортивный еженедельник.
17.45 Программа передач.
17.50 Почта «Нового поколения»...
18.20 «Сказки братьев Гримм». Мультсериал. 18-я серия.
18.45 Вечерние мелодии.
18.55, 21.55 Иклим.
19.00 «Давр». Информационная программа.
19.30 Экономика-news.
19.35 Ҳандалак-плюс.
19.45 Ўзбегим қураши.
20.05 Поет заслуженный артист Узбекистана Махмуд Намозов.
20.25 Голос молодежи.
20.45, 21.15, 22.30 Реклама
20.50 «Эсмеральда». Телесериал.
21.20 Поэзия XX века. Миртемир.
21.25 Қишлоқдаги тенгдошим.
21.45 Золотое наследие.
22.00 «Давр». Информационная программа.
22.35 Ночные мелодии.
22.40 «Муҳаббат қаҳваси». Телесериал.
23.05 Спорт на телеканале «Ёшлар»: Интерфутбол. В перерыве: 23.50 «Давр». Информационная программа.
00.50-00.55 Спокойной ночи!

Уз ТВ III

17.15 Программа передач.
17.20 Экран-детям. Мультфильмы.
18.15 «Медицина для Вас».
18.30, 20.00, 21.25, 22.15 «Пойтахт». Информационная программа.
18.45 Сериал на ТТВ. «Селеста, только Селеста».
19.10 «Тап-тортмаслар». Документальный фильм. 11-я серия.
19.35, 21.10, 22.00 Телегазета «Экспресс».
19.50 «Авто-news».
20.20 Сериал на ТТВ. «Шальные деньги».
21.40 «Музыкальная гостиная».
22.35 Киооко. «Клиент».
00.20-00.25 «Спокойной ночи, мой город!»

Международный телеканал

ОРТ 7.30-9.00.
17.00 Программа передач.
17.05 «Вести».
17.30 «Звезда моей души». Сериал.
18.15 «Сегодня в мире». Информационная программа.
18.25 В гостях у М. Евдокимова.
19.00 «Жди меня».
20.00 «Кто хочет стать миллионером?». Телеигра.
21.00 «Время».
21.35 «Крылья любви». Сериал.
22.15 «Немецкая волна на ТВ-4».
22.35 Кинематограф. «Шляпа». Художественный фильм.
00.00 «Ахборот» (рус.)
00.30 «Спокойной ночи!»

30-канал

До 16.55 профилактические работы

17.00 Программа передач
17.05 Документальное кино на 30-м: «Человек и море»
17.45 «Теле-хамкор»
18.10 «Мелочи жизни», телесериал
19.00 Киновечер на 30-м: «Брак по-итальянски», комедия. В гл. р. М.Мастрояни, С.Лорен
20.35 «Теле-хамкор»
21.00 «Спокойной ночи, малыши!»
21.20 «Ошикона», музыкальная программа
21.30 Киновечер на 30-м: «Люди Икс»
23.15 «Скорая помощь», телесериал
24.00 Спорт в полночь

ОРТ

6.00 Телеканал «Доброе утро»
9.00 Новости
9.15 «Земля любви». Сериал
10.10 «Жертвы по объявлению. Дело 2001 года». Документальный детектив
10.40 Поле чудес
11.35 «Непутевые заметки» с Дм.Крыловым
11.50 Библиомания
12.00 Новости
12.15 Рубежи России в приключенческом сериале «Ермак». 1-я серия
13.20 «Ералаш»
13.35 На XIX Зимних Олимпийских играх. Трамплин. 90 м. Горные лыжи (мужчины)
14.25 Спорт-Лейк-Сити. Дневник Олимпиады
15.00 Новости (с субтитрами)
15.15 Тимоти Далтон в фильме приключенческом фильме «Ракетчик»
17.00 Большая стирка
18.00 Новости (с субтитрами)
18.25 «С легким паром!» В гостях у Михаила Евдокимова
19.00 Жди меня
20.00 «Кто хочет стать миллионером?» Телеигра
21.00 Время
21.35 «Убойная сила: Рикошет»
22.40 На XIX Зимних Олимпийских играх. Хоккей. сборная Австрии - сборная Германии
23.30 Ночное «Время»
23.55 На XIX Зимних Олимпийских играх. Трамплин. 90 м. Горные лыжи (мужчины)
00.40 На XIX Зимних Олимпийских играх. Биатлон. 15 км (женщины)

РТР

5.50 - 9.00 УТРО НА РТР
5.50 6:50 7:50 8:50 ВЕСТИ-МОСКВА
6.00 7:00 8:00 ВЕСТИ
6.10 «Православный календарь»
6.15 АФИША
6.25 «Дежурная часть»
6.30 НОВОСТИ ОЛИМПИАДЫ-2002
6.40 «Экспертиза РТР»
7.10 «Дорожный патруль»
7.20 АФИША
7.30 НОВОСТИ ОЛИМПИАДЫ-2002
7.40 ПРЕМЬЕРА. «Астрабой». Мультсериал (Япония)
8.10 «Национальный доход»
8.15 «Хронограф»
8.30 НОВОСТИ ОЛИМПИАДЫ-2002
8.40 «Экспертиза РТР»
9.00 ВЕСТИ
9.15 ОЛИМПИАДА-2002. Сноуборд. Хаф-пайп. Женщины. Финал. Коньки Женщины 3000м. Трансляция из Солт-Лейк-Сити
11.00 ВЕСТИ
11.15 «Дежурная часть»
11.20 «Экспертиза РТР». Дайджест
11.30 СЕМЕЙНЫЕ НОВОСТИ
11.35 «Санта-Барбара». Телесериал (США)
12.25 «Селеста, всегда Селеста». Телесериал (Аргентина)
13.00 «Что хочет женщина». Ток-шоу с Кларой Новиковой и Еленой Яковлевой
13.30 «Приключения Папируса». Мультсериал (Франция)
14.00 ВЕСТИ
14.30 «Крылья любви». Телесериал (Аргентина)
15.25 «Дикий ангел». Телесериал (Аргентина)
16.20 «FM и ребята». Молодежный сериал
17.00 ВЕСТИ
17.30 «Дорожный патруль»
17.40 К 100-летию ЛЮБОВИ ОРЛОВОЙ. Петр Вельяминов, Рина Зеленая и Николай Гринько в остросюжетном фильме «Скворец и Лира». 1974г. 1-я серия
19.00 Дневник Зимних Олимпийских игр
20.00 ВЕСТИ
20.35 МЕСТНОЕ ВРЕМЯ. ВЕСТИ-МОСКВА
20.55 ПРЕМЬЕРА. Ирина Лачина, Галина Польских, Борис Невзоров и Михаил Жигалов в сериале «Леди Босс»
21.55 ВЕЧЕРНИЙ СЕАНС. Дэвид Суше в детективе «Пуаро Агаты Кристи Двадцать четыре черных дрозда» (Великобритания). 1989г
23.00 ВЕСТИ-ПОДРОБНОСТИ
23.15 МЕСТНОЕ ВРЕМЯ. ВЕСТИ-МОСКВА
23.25 «Дежурная часть»
23.40 ОЛИМПИАДА-2002. Хоккей. Мужчины. Латвия - Словакия Трансляция из Солт-Лейк-Сити
1.25 Документальный фильм А. Язловского «Терроризм в американском прицеле»
1.50 Прогноз погоды

ТВ 3

10.00 «Победоносный голос верующего». Религиозная передача.
10.30 «ДОМ ПОД ЗВЕЗДНЫМ НЕБОМ». Россия, 1991.
13.00 «СЕМНАДЦАТЬ МГНОВЕНИЙ ВЕСНЫ». Россия, 1973. 10-я серия.
14.30 «АМЕРИКАНСКИЕ ДРАКОНЫ». США, 1997.
16.30 «ДИАНА И Я». Австралия, 1998.
18.30 Канал QP.
18.50 Проекция «Х».
19.00 «СЕМНАДЦАТЬ МГНОВЕНИЙ ВЕСНЫ». Россия, 1973. 11-я серия.
20.30 «ПОЛЕ БИТВЫ - ЗЕМЛЯ». США, 2000.
22.55 Урожайная грядка.
23.00 «ХРОНОС». США - Мексика, 1992.
1.00 Канал QP.
1.30 «КИТАЙСКИЙ СЕРВИЗ». Россия, 1999.

ВТОРНИК, 12

Телеканал «Ўзбекистон»

6.00 «Ассалом, Ўзбекистон!»
8.00-8.35 «Ахборот».
8.35, 17.55 ТВ-маркет.
8.40 Обзор газет.
8.55 «Камалак». Кинопрограмма для детей.
9.30, 11.10 ТВ-метео.
9.35 «Той, моя молодость».
10.00, 12.00, 14.00, 18.00 Новости
10.05 «Живая радуга». Художественный фильм.
11.15 Биржевые и банковские вести.
11.25 «Фаррух и Зумрад». Мультфильм.
11.40 «Мысли о селе».
12.05 «Аския».
12.35 «Собственность».
12.55 «Париси бор уй».
13.25, 13.55 ТВ-анонс.
13.30 «Под углом 23,5 градуса». Телесериал. 66-я серия.
14.10 «Спорт, спорт, спорт».
14.25 «Рангин дунё».
14.45 Дневной сеанс: «Следопыт». Художественный фильм.
16.10 Концерт.
16.35 «Болаликнинг мовий осмони».
16.55 «Родине служу».
18.10 Мультфильм.
18.25 «Мечта нового поколения».
18.45 «Человек и закон».
19.05 «Подробности».
19.25, 19.55, 20.25, 21.00, 21.25 Реклама
19.30 «Ахборот» (рус.)
20.00 Вечерние сказки.
20.15 FCN «Новости Узбекистана» (англ.)
20.30 «Ахборот».
21.05 «В мире политики».
21.30 Концерт.
21.55 «Ошин». Премьера телесериала.
22.25 «Мувозанат».
23.00 «Ахборот-дайджест».
23.20-23.25 Символы Родины.

Уз ТВ II

8.55 Программа передач.
9.00 «Давр». Информационная программа.
9.15 Почта «Нового поколения»...
9.45 «Сказки братьев Гримм». Мультсериал. 18-я серия.
10.10 Секреты здоровья.
10.30 «Эсмеральда». Телесериал.
10.55 Музыкальные минуты.
11.05 Цирки мира. «Массимо».
12.05 Кинопрезент.
12.25 Интерфутбол.
14.00 Голос молодежи.
14.20 «Подводная одиссея команды Кусто». Телесериал.
15.05 «Озод юрт фарзандлари». Видеофильм.
15.20 Золотое наследие.
15.25 Художественный фильм.
16.40 Программа передач.
16.45 Студия «Новое поколение»...
17.05 «Сказки братьев Гримм». Мультсериал. 19-я серия.
17.30 Уроки про налоги.
17.45 Минг бир маслахат.
18.05 Пейзажи о Родине.
18.25 Автопатруль.
18.45 Вечерние мелодии.
18.55, 21.55 Иклим.
19.00 «Давр». Информационная программа.
19.30 Экономика-news.
19.35 ТВ-анонс.
19.40 «Давр»-интервью.
19.55 Знак качества.
20.05 Марду майдон.
20.25 Голос молодежи.
20.45, 21.15, 22.30 Реклама
20.50 «Эсмеральда». Телесериал.
21.20 Поэзия XXI века. Салим Ашур.
21.25 Ҳандалак.
21.50 Золотое наследие.
22.00 «Давр». Информационная программа.
22.35 Золотое наследие.
22.40 «Муҳаббат қаҳваси». Телесериал.
23.05 Спорт на телеканале «Ёшлар».
23.45 «Давр». Информационная программа.
00.00 «После 2000 года». Документальный сериал.
00.20-00.25 Спокойной ночи!

Уз ТВ III

17.15 Программа передач.
17.20 Сериал на ТТВ. «Санта-Барбара».
18.00 Экран-детям. «Джуманджи». Мультфильм. 1-я серия.
18.30, 20.00, 21.50, 22.20 «Пойтахт». Информационная программа.
18.45 Сериал на ТТВ. «Селеста, только Селеста».
19.10 «Тап-тортмаслар». Документальный фильм. 12-я серия.
19.35, 21.10, 22.05 Телегазета «Экспресс».
19.50 «Интерспорт».
20.20 Сериал на ТТВ. «Шальные деньги».
21.25 «Ибрат».
22.40 Киооко. «Амазония».
00.00-00.05 «Спокойной ночи, мой город!»

Международный телеканал

ОРТ 7.30-9.00
17.00 Программа передач.
17.05 «Вести».
17.30 «Звезда моей души». Сериал.
18.20 «Сегодня в мире». Информационная программа.
18.25 «Смехопанорама».
19.00 «Земля любви». Сериал.
20.00 «Слабое звено». Шоу игра.
21.00 «Время».
21.35 «Крылья любви». Сериал.
22.20 «CNN шоу».
22.35 Кинематограф. Жан Маре в фильме «Тайны Бургундского замка».
00.05 «Ахборот» (рус.)
00.35 «Спокойной ночи!»

30-канал

09.00 Программа передач
09.05 «Теле-хамкор»
09.30 Детский час
10.25 «Мурашки», сериал
10.50 «Мир боевых искусств», спортивная программа
11.20 «Чертенок», телесериал
12.00 «Противостояние», сериал
13.30 «Майами Сендс», телесериал
14.15 Детский час
15.10 Дневной кинозал: «Десятое королевство», 1 серия
16.50 «Футурама», мультсериал
17.15 Документальное кино на 30-м: «Таймслот»
17.45 «Теле-хамкор»
18.10 «Мелочи жизни», телесериал
19.00 Киновечер на 30-м: «Поклонник»
20.35 «Теле-хамкор»
21.00 «Спокойной ночи, малыши!»
21.20 «Ошикона», музыкальная программа
21.30 Киновечер на 30-м: «Двойник»
23.15 «Скорая помощь», телесериал
24.00 Спорт в полночь

ОРТ

6.00 Телеканал «Доброе утро»
9.00 Новости
9.15 Жди меня
10.10 «С легким паром!» В гостях у Михаила Евдокимова
10.40 «Кто хочет стать миллионером?» Телеигра
11.40 «Ералаш»
11.50 Библиомания
12.00 Новости
12.15 «Ермак». 2-я серия
13.15 Дисней-клуб: «Любимчик»
13.40 На XIX Зимних Олимпийских играх. Биатлон. 20 км (мужчины)(с отметкой)
14.25 Спорт-Лейк-Сити. Дневник Олимпиады
15.00 Новости (с субтитрами)
15.15 Что да как
15.35 Царь горы
16.00 «Убойная сила: Рикошет»
17.00 Большая стирка
18.00 Новости (с субтитрами)
18.15 Однако
18.25 Смехопанорама Евгения Петросяна
19.00 «Земля любви». Сериал
20.00 «Слабое звено». Игровое шоу
21.00 Время
21.35 «Убойная сила: Умирать подано»
22.40 На XIX Зимних Олимпийских играх. Хоккей. сборная Украины - сборная Швейцарии
23.30 Ночное «Время»
00.05 «Кумиры. Игорь Бобрин»
00.40 На XIX Зимних Олимпийских играх. Лыжи. 15 км (мужчины)

РТР

5.50 - 9.00 УТРО НА РТР
5.50 6:50 7:50 8:50 ВЕСТИ-МОСКВА
6.00 7:00 8:00 ВЕСТИ
6.10 «Православный календарь»
6.15 АФИША
6.25 «Дежурная часть»
6.30 НОВОСТИ ОЛИМПИАДЫ-2002
6.40 «Экспертиза РТР»
7.10 «Дорожный патруль»
7.20 АФИША
7.30 НОВОСТИ ОЛИМПИАДЫ-2002
7.40 ПРЕМЬЕРА. «Астрабой». Мультсериал (Япония)
8.10 «Национальный доход»
8.15 «Дежурная часть»
8.30 НОВОСТИ ОЛИМПИАДЫ-2002
8.40 «Экспертиза РТР»
9.00 ВЕСТИ
9.15 ОЛИМПИАДА-2002. Сноуборд. Хаф-пайп. Мужчины. Финал. Коньки Мужчины. 500м. Трансляция из Солт-Лейк-Сити
11.00 ВЕСТИ
11.15 «Дежурная часть»
11.20 «Экспертиза РТР». Дайджест
11.30 СЕМЕЙНЫЕ НОВОСТИ
11.35 «Санта-Барбара». Телесериал (США)
12.25 «Селеста, всегда Селеста». Телесериал (Аргентина)
13.00 «Что хочет женщина». Ток-шоу с Кларой Новиковой и Еленой Яковлевой
13.30 «Приключения Папируса». Мультсериал (Франция)
14.00 ВЕСТИ
14.30 «Крылья любви». Телесериал (Аргентина)
15.25 «Дикий ангел». Телесериал (Аргентина)
16.20 «Простые истины». Телесериал
17.00 ВЕСТИ
17.30 «Дорожный патруль»
17.40 К 100-летию ЛЮБОВИ ОРЛОВОЙ. Петр Вельяминов, Рина Зеленая и Светлана Светличная в остросюжетном фильме «Скворец и Лира» 1974г. 2-я серия
19.00 Дневник Зимних Олимпийских игр
20.00 ВЕСТИ
20.35 МЕСТНОЕ ВРЕМЯ. ВЕСТИ-МОСКВА
20.55 ПРЕМЬЕРА. Ирина Лачина, Галина Польских, Борис Невзоров и Михаил Жигалов в сериале «Леди Босс»
21.55 ВЕЧЕРНИЙ СЕАНС. Остросюжетный фильм «Возвращение Титаника» (Россия). 1999г. 1-я серия
23.00 ВЕСТИ-ПОДРОБНОСТИ
23.15 МЕСТНОЕ ВРЕМЯ. ВЕСТИ-МОСКВА
23.25 ОЛИМПИАДА-2002. Фигурное катание. Пары. Произвольная программа. Трансляция из Солт-Лейк-Сити
1.05 ОЛИМПИАДА-2002. Лыжи. Женщины. 10 км. Трансляция из Солт-Лейк-Сити

ТВ 3

10.00 «Победоносный голос верующего». Религиозная передача.
10.30 «ПОЛЕ БИТВЫ - ЗЕМЛЯ». США, 2000.
13.00 «СЕМНАДЦАТЬ МГНОВЕНИЙ ВЕСНЫ». Россия, 1973. 11-я серия.
14.30 «ДИАНА И Я». Австралия, 1998.
16.30 «КИТАЙСКИЙ СЕРВИЗ». Россия, 1999.
18.30 Канал QP.
18.50 С благодарностью госпоже Любе.
19.00 «СЕМНАДЦАТЬ МГНОВЕНИЙ ВЕСНЫ». Россия, 1973. 12-я серия.
20.30 «16 МИЛЛИМЕТРОВ».
22.55 Урожайная грядка.
23.00 «АМЕРИКАНСКИЕ ДРАКОНЫ».
1.00 Канал QP.
1.30 «НАЕМНИК 2». США, 1997.

СРЕДА, 13

Телеканал «Ўзбекистон»

6.00 «Ассалом, Ўзбекистон!»
8.00-8.35 «Ахборот».
8.35 ТВ-маркет.
8.40 Обзор газет.
8.55 «Соз сехри».
9.20, 12.25 ТВ-метео.
9.25 «Мувозанат».
10.00, 12.00, 14.00, 18.00 Новости
10.05 Уроки алфавита.
10.25 «Мио, мой Мио». Художественный фильм.
12.05 «Бу ажиб фасл». Телеальманах.
12.30 «Подробности».
12.50 «Мечта нового поколения».
13.10 «Ринг». Спортивная программа.
13.30 «Ошин». Телесериал.
14.10 «Остонаси тиллодан».
14.35 «Сельская жизнь».
14.55 ТВ-анонс.
15.00 Дневной сеанс: «Приключения доктора Джекила и мистера Хайда». Художественный фильм.
16.25 «Ягона оилада».
16.55 «Человек и закон».
17.15 Концерт.
17.40 «Яккама-якка жанг». Спортивная программа.
18.10 «Миттивойлар оиласи».
18.35 «Тилга эътибор».
18.55 Бир жуфт қўшиқ.
19.05 «Собственность».
19.25, 19.55, 20.25, 21.00 Реклама
19.30 «Ахборот» (рус.)
20.00 Вечерние сказки.
20.15 «Шаги медицины».
20.30 «Ахборот».
21.05 «Парламентский час».
21.20 Концерт.
21.50 «Спорт, спорт, спорт».
22.05 «Ошин». Премьера телесериала.
22.35 «ТВ-клуб».
23.00 «Ахборот-дайджест».
23.20-23.25 Символы Родины.

Уз ТВ II

8.55 Программа передач.
9.00 «Давр». Информационная программа.
9.15 Студия «Новое поколение»...
9.45 «Сказки братьев Гримм». Мультсериал. 20-я серия.
10.00 Давр-интервью.
10.15 «Эсмеральда». Телесериал.
10.40 Уроки про налоги.
11.55 Музыкальные минуты.
11.05 Голос молодежи.
11.25 Детский экран: «Бананы».
12.00 Ҳайрат.
12.20 Спорт на телеканале «Ёшлар»: Теннис.
13.00 Пейзажи о Родине.
13.20 «Подводная одиссея команды Кусто». Телесериал.
14.05 Лицом к лицу с огнем.
14.20 «Осенний марафон». Художественный фильм.
15.50 Автопатруль.
16.10 Программа передач.
16.15 Студия «Новое поколение»...
16.45 «Сказки братьев Гримм». Мультсериал 20-я серия.
17.10 «Третья планета». Образовательная передача.
18.00 «Пойми меня». Телеигра.
18.25 Факт и обозрение.
18.40 Каталог.
18.50 Золотое наследие.
18.55, 21.55 Иклим.
19.00 «Давр». Информационная программа.
19.30 Экономика-news.
19.35 ТВ-анонс.
19.40 Ракурс.
20.00 Спорт-лото.
20.10 Музыкальные минуты.
20.20 Очил дастурхон.
20.35 Ғазал соғинчи.
20.55, 21.25, 22.30 Реклама
21.00 «Эсмеральда». Телесериал.
21.30 Чемпион сирлари.
21.50 Золотое наследие.
22.00 «Давр». Информационная программа.
22.35 Ночные мелодии.
22.40 «Муҳаббат қаҳваси». Телесериал.
23.05 Спорт на телеканале «Ёшлар»: Интерфутбол. В перерыве - 23.50 «Давр». Информационная программа.
00.50-00.55 Спокойной ночи!

Уз ТВ III

17.15 Программа передач.
17.20 Сериал на ТТВ. «Санта-Барбара».
18.00 Экран-детям. «Джуманджи». Мультфильм. 2-я серия.
18.30, 20.00, 21.25, 22.35 «Пойтахт». Информационная программа.
18.45 Сериал на ТТВ. «Селеста, только Селеста».
19.10 «Тап-тортмаслар». Документальный фильм. 13-я серия.
19.35, 21.10, 22.20 Телегазета «Экспресс».
19.50 «Дурдона».
20.20 Сериал на ТТВ. «Шальные деньги».
21.40 «Аптека слушает». Прямая передача.
22.55 Киооко. «Мистер Бин».
00.25-00.30 «Спокойной ночи, мой город!»

Международный телеканал

ОРТ 7.30-9.00
17.00 Программа передач.
17.05 «Вести».
17.30 «Звезда моей души». Сериал.
18.20 «Сегодня в мире». Информационная программа.
18.25 Кумиры.
19.00 «Земля любви». Сериал.
19.55 «Последний герой».
21.00 «Время».
21.35 «Крылья любви». Сериал.
22.20 «Тема дня».
22.35 Кинематограф. «Особенности национальной охоты». Художественный фильм.
23.45 «Ахборот» (рус.)
00.15 «Спокойной ночи!»

30-канал

09.00 Программа передач
09.05 «Теле-хамкор»
09.30 Детский час
10.25 «Мурашки», сериал
10.50 «Яхши кайфият», музыкально-развлекательная программа
11.20 «Чертенок», телесериал
12.00 «Протовостояние», сериал
13.30 «Майами Сендс», телесериал
14.15 Детский час
15.10 Дневной кинозал: «Десятое королевство», 2 серия
16.50 «Футурама», мультсериал
17.15 «Ноу-хау-шоу», познавательная передача
17.45 «Теле-хамкор»
18.10 «Мелочи жизни», телесериал
19.00 Киновечер на 30-м: «Воры в законе»
20.35 «Теле-хамкор»
21.00 «Спокойной ночи, малыши!»
21.20 «Ошикона», музыкальная программа
21.30 Индийское кино: «Стена»

ОРТ

6.00 Телеканал «Доброе утро»
9.00 Новости
9.15 «Земля любви». Сериал
10.10 Смехопанорама Евгения Петросяна
10.40 «Слабое звено». Игровое шоу
11.35 «Смак»
11.50 Библиомания
12.00 Новости
12.15 «Ермак». 3-я серия
13.20 На XIX Зимних Олимпийских играх. Фигурное катание. Короткая программа (мужчины)
23.30 Ночное «Время»
00.05 На XIX Зимних Олимпийских играх. Хоккей. сборная Словакии - сборная Австрии
00.40 На XIX Зимних Олимпийских играх. Биатлон. 10 км (мужчины)
1.30 Футбол. Товарищеский матч. сборная Ирландии - сборная России. Подключение к прямому эфиру из Ирландии

РТР

5.50 - 9.00 УТРО НА РТР
5.50 6:50 7:50 8:50 ВЕСТИ-МОСКВА
6.00 05:00 06:00 ВЕСТИ
6.10 «Православный календарь»
6.15 АФИША
6.25 «Национальный доход»
6.30 НОВОСТИ ОЛИМПИАДЫ-2002
6.40 «Экспертиза РТР»
7.10 «Дорожный патруль»
7.20 АФИША
7.30 НОВОСТИ ОЛИМПИАДЫ-2002
7.40 ПРЕМЬЕРА. «Астрабой». Мультсериал (Япония)
8.10 «Москва-Минск»
8.30 НОВОСТИ ОЛИМПИАДЫ-2002
8.40 «Экспертиза РТР»
9.00 ВЕСТИ
9.15 ОЛИМПИАДА-2002. Могул. Мужчины. Финал. Коньки. Мужчины 500м. Трансляция из Солт-Лейк-Сити
11.00 ВЕСТИ
11.15 «Дежурная часть»
11.20 «Экспертиза РТР». Дайджест
11.30 СЕМЕЙНЫЕ НОВОСТИ
11.35 «Санта-Барбара». Телесериал (США)
12.25 «Селеста, всегда Селеста». Телесериал (Аргентина)
13.00 «Что хочет женщина». Ток-шоу с Кларой Новиковой и Еленой Яковлевой
13.30 «Приключения Папируса». Мультсериал (Франция)
14.00 ВЕСТИ
14.30 «Крылья любви». Телесериал (Аргентина)
15.25 «Дикий ангел». Телесериал (Аргентина)
16.20 «Простые истины». Телесериал
17.00 ВЕСТИ
17.30 «Дорожный патруль»
17.40 Людмила Гурченко, Олег Басилашвили и Никита Михалков в фильме Эльдара Рязанова «Вокзал для двоих». 1982г. 1-я серия
19.00 Дневник Зимних Олимпийских игр
20.00 ВЕСТИ
20.35 МЕСТНОЕ ВРЕМЯ. ВЕСТИ-МОСКВА
20.55 ПРЕМЬЕРА. Ирина Лачина, Галина Польских, Борис Невзоров и Михаил Жигалов в сериале «Леди Босс»
21.55 ВЕЧЕРНИЙ СЕАНС. Дэвид Суше в детективе «Пуаро Агаты Кристи Двадцать четыре черных дрозда» (Великобритания). 1989г
23.00 ВЕСТИ-ПОДРОБНОСТИ
23.15 МЕСТНОЕ ВРЕМЯ. ВЕСТИ-МОСКВА
23.25 «Дежурная часть»
23.40 ОЛИМПИАДА-2002. Хоккей. Мужчины. Латвия - Словакия Трансляция из Солт-Лейк-Сити
1.10 ГОРЯЧАЯ ДЕСЯТКА
2.05 Прогноз погоды

ТВ 3

10.00 «Победоносный голос верующего». Религиозная передача.
10.30 «ПОЛЕ БИТВЫ - ЗЕМЛЯ». США, 2000.
13.00 «СЕМНАДЦАТЬ МГНОВЕНИЙ ВЕСНЫ». Россия, 1973. 11-я серия.
14.30 «ДИАНА И Я». Австралия, 1998.
16.30 «КИТАЙСКИЙ СЕРВИЗ». Россия, 1999.
18.30 Канал QP.
18.50 Проекция «Х».
19.00 «ЦЕЛЬ: ЗЕМЛЯ». США, 1998.
21.00 «ПОГОНЯ ЗА СМЕРТЬЮ». США, 2000.
22.55 Урожайная грядка.
23.00 «ИГРА СО СМЕРТЬЮ». Гонконг, 1978.
1.00 Канал QP.
1.30 «ГОРЯЧИЕ ПАРНИ». США, 1999.

ЧЕТВЕРГ, 14

Телеканал «Ўзбекистон»

6.00 «Ассалом, Ўзбекистон!»
8.00-8.35 «Ахборот».
8.35, 17.55 ТВ-маркет.
8.40 Обзор газет.
8.55 «Ўзбектелефильм» представляет...
9.10, ТВ-метео.
9.15 «ТВ-клуб».
9.40 «Ринг». Спортивная программа.
10.00, 12.00, 14.00, 18.00 Новости
10.05 «Шаги медицины».
10.15 «Король Лир». Художественный фильм. 1-я серия.
11.20 «Собственность».
11.40 «Композиторы Узбекистана».
12.05 «Оталар сўзи - ақлнинг кўзи».
13.15 «Спорт, спорт, спорт».
13.30 «Ошин». Телесериал.
14.10 Для детей. «Кўшигим, жон кўшигим».
14.35 Дневной сеанс: «За явным преимуществом». Художественный фильм.
15.50 «Озода бўлса шахринг».
16.05 Концерт.
16.35 Мультфильм.
16.50 «Ўзбекистан: молодежь XXI века».
17.15 «Наши великие предки.
17.40 «Карта». Международное обозрение.
18.10 Для детей. «Кўзмунчоқ».
18.30 «Яхши ният». Телелотерея.
19.05 «Человек и закон».
19.25, 19.55, 20.25, 21.00, 22.55 Реклама
19.30 «Ахборот» (рус.)
20.00 Вечерние сказки.
20.15 FCN «Новости Узбекистана» (англ.)
20.30 «Ахборот».
21.05 «Бугунгинг гапи».
21.25 Эстрадные мелодии.
21.55 «Рухият манзаралари».
22.30 « Под углом 23,5 градуса». Премьера телесериала. 67-я серия.
23.00 «Ахборот-дайджест».
23.20-23.25 Символы Родины.

Уз ТВ II

8.55 Программа передач.
9.00 «Давр». Информационная программа.
9.15 Студия «Новое поколение»...
9.45 «Сказки братьев Гримм». Мультсериал. 20-я серия.
10.10 Тафаккур ёлқинлари.
10.25 «Эсмеральда». Телесериал.
10.50 Спорт-континент.
11.20 Твое время.
11.40 Цирки мира. «Массимо».
12.30 Ракурс.
12.50 Интерфутбол.
14.20 «Пойми меня». Телеигра.
14.45 Знак качества.
14.55 «Подводная одиссея команды Кусто». Телесериал.
15.40 Ғазал соғинчи.
16.00 Художественный фильм.
17.30 Программа передач.
17.35 Студия «Новое поколение»...
18.00 «Сказки братьев Гримм». Мультсериал. 21-я серия.
18.25 В мире медицины.
18.45 Вечерние мелодии.
18.55, 21.55 Иклим.
19.00 «Давр». Информационная программа.
19.30 Экономика-news.
19.35 «Давр»-интервью.
19.50 Музыкальные минуты.
20.00 Голос молодежи.
20.20 Поэзия XXI века.
20.25 Мезон.
20.45, 21.15, 22.30 Реклама
20.50 «Эсмеральда». Телесериал.
21.20 «Парвоз». Видеофильм.
21.40 Золотое наследие.
22.00 «Давр». Информационная программа.
22.35 Золотое наследие.
22.40 «Муҳаббат қаҳваси». Телесериал.
23.05 Спорт на телеканале «Ёшлар»: Интерфутбол. В перерыве - 23.50 «Давр». Информационная программа.
00.50-00.55 Спокойной ночи!

Уз ТВ III

17.15 Программа передач.
17.20 Сериал на ТТВ. «Санта-Барбара».
18.00 Мультфильм.
18.15 «Женщина – мать, тренер, руководитель». Телеклуб.
18.30, 20.00, 21.25, 22.15 «Пойтахт». Информационная программа.
18.45 Сериал на ТТВ. «Селеста, только Селеста».
19.10 «Тап-тортмаслар». Документальный фильм. 14-я серия.
19.35, 21.10, 22.00 Телегазета «Экспресс».
19.50 «Эйтиқод».
20.20 Сериал на ТТВ. «Шальные деньги».
21.40 «Аждодлар рухини ёд этиб»
22.35 Киооко. «Плезантвилл».
00.20-00.25 «Спокойной ночи, мой город!»

Международный телеканал

ОРТ 7.30-9.00
17.00 Программа передач.
17.05 «Вести».
17.30 «Звезда моей души». Сериал.
18.20 «Сегодня в мире». Информационная программа.
18.25 «Сами с усами». Юмористический журнал.
19.00 «Земля любви». Сериал.
20.00 «Слабое звено». Шоу игра.
21.00 «Время».
21.35 «Крылья любви». Сериал.
22.20 «Соккер-клуб».
22.40 Кинематограф. «Пуаро Агаты Кристи». Художественный фильм.
00.20 «Ахборот» (рус.)
00.50 «Спокойной ночи!»

30-канал

09.00 Программа передач
09.05 «Теле-хамкор»
09.30 Детский час
10.25 «Мурашки», сериал
10.50 «Яхши кайфият», музыкально-развлекательная программа
11.20 «Чертенок», телесериал
12.00 «Противостояние», сериал
13.30 «Майами Сендс», телесериал
14.15 Детский час
15.10 Дневной киносеанс: «Десятое королевство», 3 серия
16.50 «Симпсоны», мультсериал
17.15 «Кино, кино, кино»
17.40 «Теле-хамкор»
18.10 «Мелочи жизни», телесериал
19.00 Киновечер на 30-м: «Влюбленная принцесса»
20.35 «Теле-хамкор»
21.00 «Спокойной ночи, малыши!»
21.20 «Ошикона» музыкальная программа.
21.30 Киновечер на 30-м: «Такси», приключения
23.15 «Скорая помощь», телесериал
24.00 Спорт в полночь

ОРТ

6.00 Телеканал «Доброе утро»
9.00 Новости
9.15 Жди меня
10.10 «С легким паром!» В гостях у Михаила Евдокимова
10.40 «Кто хочет стать миллионером?» Телеигра
11.35 «Смак»
11.50 Библиомания
12.00 Новости
12.15 «Ермак». 4-я серия
13.20 Дисней-клуб: «Переменка»
13.40 На XIX Зимних Олимпийских играх. Коньки. 500 м (женщины)
14.25 Спорт-Лейк-Сити. Дневник Олимпиады
15.00 Новости (с субтитрами)
15.15 «Все псы попадают в рай». Мультсериал
15.40 Мультазбука. Дайджест
16.00 «Убойная сила: След глухаря»
17.00 Большая стирка
18.00 Новости (с субтитрами)
18.15 Однако
18.25 Юмористическая программа «Сами с усами»
19.00 «Земля любви». Сериал
20.00 «Слабое звено». Игровое шоу
21.00 Время
21.35 «Убойная сила: Тактика ближнего боя»
22.40 На XIX Зимних Олимпийских играх. Лыжи. 10 км (мужчины)
23.30 Ночное «Время»
00.05 На XIX Зимних Олимпийских играх. Лыжи. 10 км (мужчины) гонка преследования
00.30 Уоррен Битти в фильме «Любовный роман»

РТР

5.50 - 9.00 УТРО НА РТР
5.50 6:50 7:50 8:50 ВЕСТИ-МОСКВА
6.00 7:00 8:00 ВЕСТИ
6.10 «Православный календарь»
6.15 АФИША
6.25 «Дежурная часть»
6.30 НОВОСТИ ОЛИМПИАДЫ-2002
6.40 «Экспертиза РТР»
7.10 «Дорожный патруль»
7.20 АФИША
7.30 НОВОСТИ ОЛИМПИАДЫ-2002

ОБ ЭПОХЕ АМИРА ТЕМУРА

Во Дворце изящных искусств Брюсселя в рамках фестиваля «Великий шелковый путь» состоялся тематический вечер, посвященный жизни и государственной деятельности Амира Темура и столице его государства г. Самарканду, организованный филармоническим обществом города при содействии посольства нашей страны в Бельгии.

Программа вечера включала в себя лекции президента «Ассоциации культуры и истории Темуридов и культурного обмена между Францией и Узбекистаном» профессора Л.Керена, а также автора альбома «Голубое золото Самарканда» Фредерик Брессан.

В своем выступлении профессор Л. Керен подчеркнул, что краеугольным камнем политики правителя Самарканда было мудрое и справедливое административное управление обширной империей, а также обеспечение безопасности торговых путей, благодаря чему торговля в то время достигла своего небывалого расцвета.

В подтверждение своих слов ученый привел фразу из послания Сахибкирана, адресованного королю Кастилии, в котором речь шла о предложении установить торговые отношения между двумя государствами. И оно заканчивалось фразой: «Мир будет спасен благодаря торговле».

В заключение французский ученый, акцентируя внимание собравшихся на теме установления торговых отношений в эпоху Амира Темура, привел малоизвестный факт существования тесных торговых отношений между Самаркандом и Венецией, Генуей, Константинополем.

В свою очередь Фредерик Брессан отметила, что для нее на свете существуют лишь два города — Париж и Самарканд. «За двадцать лет Самарканд стал для меня родным городом, любовь к которому не только дает мне эстетическое наслаждение, но и накладывает определенные моральные обязательства в плане сохранения и приумножения его всемирно известных исторических памятников, их популяризации на Западе», — подчеркнула Ф. Брессан.

ИА «Жахон»

В Дустликском районе восемнадцать детских садов. Самым образцовым из них является детсад санаторного типа «Бинафша». Здесь воспитываются 130 мальчиков и девочек. Благодаря заботе врачей и воспитателей они растут здоровыми и веселыми.

НА СНИМКАХ: заведующая детсадом С. Кулбаева (слева) и воспитательница З. Жонузакова в старшей группе; занятия в музыкальном зале.

Фото Шавката АКРАМОВА

Спортивная хроника

ПРИЦЕЛ — НА АЗИАТСКИЕ ИГРЫ

Первое совещание по подготовке к XIV Азиатским играм в Пусане с участием главных тренеров по всем тем видам спорта, которые претендуют на поездку в Корею, провели Госкомспорт и Национальный олимпийский комитет Узбекистана. Участники совещания были ознакомлены с программой Игр, условиями приема в Пусане и в соответствии с этим — с требованиями, которые будут предъявляться к кандидатам в сборные. Главный критерий — готовность бороться за медали.

Напомним, что в XIII Азиатских играх в Бангкоке спортсмены Узбекистана участвовали в соревнованиях по 21 виду спорта, а в нашей делегации было 250 человек. Вопрос по составу участников XIV Игр до 20 февраля рассмотрит комиссия Госкомспорта.

СЛАВА УЗБЕКСКОГО КУРАША

Узбекский кураш быстро приобретает популярность на международной арене. Примером этому могут служить престижные соревнования по этому виду спорта в различных уголках мира.

Как сообщают из пресс-службы Международной ассоциации кураша (МАК), к числу традиционных соревнований по курашу прибавляется еще один международный турнир. Президент иранской федерации кураша Мухаммад Деракшан известил об организации и проведении 29 июня нынешнего года в Тегеране Международного турнира, посвященного памяти Пахлавона Махмуда.

НАВСТРЕЧУ «УНИВЕРСИАДЕ-2002»

В Бухаре состоялось заседание Республиканского организационного комитета по подготовке и проведению соревнований «Универсиада-2002». В нем приняли участие руководители ответственных за мероприятие министерств, организаций и учреждений, комитетов, республиканского совета общественного молодежного движения «Камолот», строители, ведущие ремонт спортивных учреждений, ректоры высших учебных заведений Бухары, спонсоры.

В конце мая нынешнего года в Бухаре состоятся республиканские соревнования студенческой молодежи «Универсиада-2002». В этих спортивных состязаниях, получивших название своего рода малой олимпиады, примут участие более 2800 спортсменов из всех высших учебных заведений нашей страны и выступят в общекомандных и личных первенствах. На соревнованиях ожидается также участие студентов из стран Центальной Азии и других зарубежных государств, что придает международное значение мероприятию.

Для широкой пропаганды и регулярного освещения в средствах массовой информации соревнований Универсиады при оргкомитете будет работать пресс-служба. Для местных и зарубежных журналистов будут созданы все условия для освещения «Универсиады-2002».

ОПРЕДЕЛЕНЫ ПРЕТЕНДЕНТЫ

Завершились соревнования по боксу за первенство Республики Каракалпакстан среди подростков 1984-1985 годов рождения. В увлекательных состязаниях, которые продолжались два дня, чемпионами Каракалпакстана в своей весовой категории стали Кунис Матсапаев, Аскар Джуманов из Нукуса, Комил Кучкаров из Кунградского, Саламат Примбетов из Ходжейлийского и Комилжон Дуйсинов из Турткульского районов.

Победители завоевали право участвовать в первенстве Узбекистана, которое состоится 16 февраля в городе Алмалыке.

КУБОК ЧЕМПИОНОВ АЗИИ

Обладатель бронзовой медали X чемпионата Узбекистана по футболу команда «Насаф» (Карши) на Кубке чемпионов Азии одержала верх над командой «Капетдаг» (Ашхабад) со счетом 1:0 и 3:1. А в 1/16 финала Кубка — победила таджикских футболистов команды «Умид» со счетом 4:1 и 3:0. Таким образом, каршинцы вышли в следующий этап соревнований.

6 февраля в Абу-Даби (Арабские Эмираты) состоялась встреча между командами западной группы. Футболисты нашей страны играли против команды Кувейта. На 48-й минуте матча Бахром Хайдаров открыл счет, а на 54-й — игрок соперника сравнял счет. Напомним, что команды, занявшие первое и второе места, получают путевку в решающий этап чемпионата.

Короткой строкой

Одним из самых опасных противников футбола на мировом первенстве в Японии и Корее могут стать тропические ливни. Сезон дождей начинается в июне. Именно в это время в самом разгаре будут матчи финальной части чемпионата мира. Поэтому организаторы турнира намерены распространить брошюры, где будет расписан весь график дождей. В зависимости от него и составляется расписание игр.

* * *

Судебное разбирательство грозит тренеру сборной Бразилии по футболу Луису Фелипе Сколари. Дело в том, что наставник четырехкратных чемпионов мира не смог сдержать эмоций и пнул ногой болельщика, который требовал включения в состав национальной сборной Ромарио.

* * *

Новый мировой рекорд по прыжкам с шестом в закрытых помещениях установила москвичка Светлана Феофанова. На международном турнире в зале Штутгарта она покорила высоту 4м 71см. Феофанова сумела побить прежний рекорд для залов, принадлежавший американке С. Драгиле.

Главный редактор Сафар ОСТАНОВ

Редколлегия:

Абдулла ОРИПОВ
Абдулхафиз ДЖАЛАЛОВ
Азимжон АЮПОВ
Азиз НАСИРОВ
Ашур КАДИРОВ
Бобир АЛИМОВ
Норбобо ШАКАРОВ (Первый заместитель главного редактора)
Алимкул СУЛТАНОВ (Заместитель главного редактора)
Андрей ОРЛОВ (Заместитель главного редактора — «Голос Узбекистана»)
Бахтияр ХАМИДОВ (Ответственный секретарь)
Рахима ХАКИМОВА
Тулепберген КАИПБЕРГЕНОВ
Фармон ОМОНОВ
Махкамбой ОМАР оглы

ГОЛОС УЗБЕКИСТАНА

ЎЗБЕКИСТОН ОВОЗИ

Учредитель: Центральный Совет Народно-демократической партии Узбекистана.

Адрес редакции: 700000, г. Ташкент, ул. Матбуотчилар, 32. Наши телефоны: 133-54-55, 136-26-70.

Дежурный редактор Константин МЕНЯЛКИН

Газета зарегистрирована в Госкомпечати Республики Узбекистан.

Регистрационный № 43. Объём — 2 печ.л. Способ печати — офсетный, формат А2. Заказ Г-113. **Отпечатано в типографии Издательско-полиграфической акционерной компании «Шарк», адрес предприятия: ул. Буюк Турон, д. 41.**

Газета «Голос Узбекистана» набрана и сверстана на компьютерной базе редакции

Служба здоровья

ГРИПП — ДЕЛО ОПАСНОЕ

— Сейчас по республике гриппом болеет очень мало людей, но, по прогнозам специалистов, в начале февраля вирус этой болезни может распространиться, — сообщил в интервью корреспонденту НИА «Туркистон-пресс» начальник департамента санитарно-эпидемиологического надзора Министерства здравоохранения республики **Нурмат АТАБЕКОВ.**

— На сегодняшний день по республике в сутки официально регистрируются в среднем 10-12 случаев гриппа, — продолжил Н. Атабеков. — Это почти в четыре раза меньше аналогичного показателя 2001 года, когда в сутки в среднем регистрировалось 40-42 случая заболевания гриппом. И в прошлом, и в этом году в Узбекистане, в основном, распространен грипп с вирусом А: на этот вид приходится почти 40 процентов всех случаев, остальные — на грипп с вирусами Б и С.

По словам Н. Атабекова, чаще вирус гриппа попадает в республику из восточных стран: Китая, Японии, Лаоса, Камбоджи и других. Опасность этого гриппа заключается в том, что при несоблюдении постельного режима он дает серьезные осложнения и может привести к таким заболеваниям, как пневмония, бронхит, энцефалит и другим.

Н. Атабеков отметил, что, несмотря, на низкие показатели, министерство ведет активную работу по предотвращению распространения гриппа в республике. С этой целью принято постановление Республиканской чрезвычайной эпидемиологической комиссии «О борьбе против распространения гриппа» от 8 декабря 2001 года. В нем предусматривается комплекс мер против распространения гриппа. При министерстве создан специальный штаб, который ведет ежедневный мониторинг распространения болезни. Кроме этого, действует группа по оказанию практической помощи на местах в случае быстрого распространения гриппа. В целом для его профилактики из госбюджета на январь месяц нынешнего года выделено около 10 миллионов сумов, сообщил Н. Атабеков.

ПРОЕКТ ПРИЗНАН ЛУЧШИМ

Проект реставрации памятника архитектуры XVI века — некрополя «Чорбакр», разработанный и реализованный Бухарским научно-реставрационным управлением памятников старины, занял первое место в конкурсе «Архитектура-2001», состоявшемся в Москве.

— Всего в конкурсе было представлено более 100 реставрационных проектов архитектурных памятников, осуществленных в разных странах, — сказал директор управления **Садулла ХОДЖАЕВ.** — Для того, чтобы восстановить архитектурный облик памятника, пришлось изучить технологию изготовления кирпича и гипсовых растворов, благодаря чему было обеспечено высокое качество реставрационных работ.

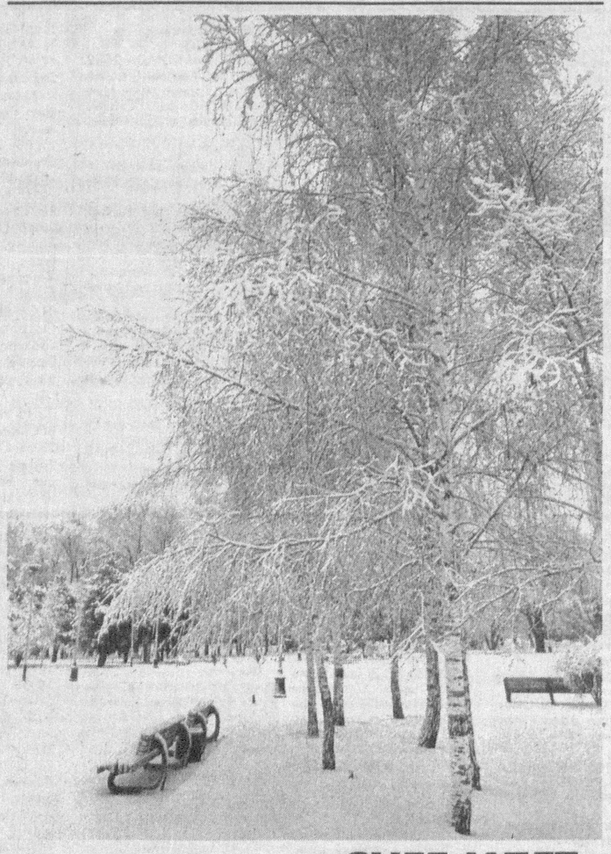

Тест

В ВАШЕЙ СЕМЬЕ ВЕСЕЛО?

За каждый утвердительный ответ — 1 очко, отрицательный — 0.

1. Вы стараетесь улыбнуться ребенку, даже если у вас неважное настроение?
2. Дети когда-нибудь видели, как вы танцуете?
3. Играете ли вы вместе с ребенком в какие-то веселые детские игры или дурачитесь с ним хотя бы десять минут в день?
4. Вы научили ребенка свистеть?
5. Решая какую-нибудь проблему, можете обратить все в шутку?
6. Способны ли вы с юмором отнестись к тому, что дочь или сын схватили двойку по математике?

Подсчитайте количество очков.

Если у вас 0-2 очка — вы слишком серьезны. Постарайтесь внести в семейную жизнь элементы юмора.

3-4 очка — вы находите место шутке в общении с детьми, но все же не мешает иногда быть хоть немного полегкомысленнее.

5-6 очков — вы думаете легко и весело воспитывать детей. Действуйте и дальше в том же духе, вы на правильном пути.

СНЕГ ИДЕТ

Который год в Ташкенте
нет зимы.
И я почти забыла
запах снега,
и вкус, и цвет
нездешней новизны,
как благодать
спускающейся с неба.

Люблю весенний
белопенный сад.
Люблю костра танцующее
пламя.
Дожди люблю.
Но только в снегопад
себя я ощущаю,
словно в храме.

И чувствую, что полон
мир чудес.
И понимаю: жить
и верить надо.
И вижу: это ангелы с небес
спускаются на серые
громады.

Мне кажется,
что где-то высоко
звучит орган.
И в дар или в награду
нисходит отпущение грехов
нам всем
на тихих крыльях снегопада.

Людмила ОРЛОВА

К УСЛУГАМ СЕЛЬЧАН

В Букинском районе действует новый сельский врачебный пункт. Его услугами могут пользоваться жители кооперативного хозяйства имени Г. Азаматова.

Здесь есть гинекологическое, стоматологическое отделения, отделения детской терапии, физиотерапии. Начали функционировать дневной стационар на 12 мест и аптека.

С миру по шутке

Жена — хранительница очага, в котором сгорает семейный бюджет.

* * *

— Я был женат два раза, и оба раза неудачно. Первая жена от меня ушла, а вторая — нет.

* * *

Муж жене в кровати:
— Ну а сейчас кто пищит, дорогая? Ты или пейджер?

* * *

— Прикинь, кореша со мной вчера сыграли в подкидного дурака.
— Ну и как?
— Да напоили и подкинули моей жене.

* * *

Свое последнее лицо Майкл Джексон приобрел в магазине «Мир кожи» в Сокольниках.

ПЕВЕЦ РУССКОГО ЛЕСА

В Центре современного искусства состоялось подписание протокола о сотрудничестве между представителями Росзарубежцентра и Академией художеств Узбекистана.

Это событие приурочено к открытию экспозиции работ ведущих художников республики, посвященной 170-летию со дня рождения великого русского пейзажиста Ивана Шишкина.

— Подписание соглашения о сотрудничестве станет важным шагом на пути развития отношений Узбекистана и России в области искусства, — отметил на церемонии представитель Российского центра международного научного и культурного сотрудничества **Владимир ПОЛОЗКОВ**. — Не случайно эта дата совпадает с днем рождения замечательного художника России. Творчество Ивана Шишкина свидетельствует об огромной любви художника к природе, о его реалистичном, понятном народу искусстве. Вдохновленные его картинами, а также работами узбекских мастеров, мы смело начинаем работать вместе и строим далеко идущие планы в сфере культуры, во всем, что касается укрепления дружбы и согласия между нашими народами.

На выставке через Интернет организаторы экспозиции предлагали гостям «отправиться» в Третьяковскую галерею, Русский музей, а также музей в Елабуге, где родился И.Шишкин, и увидеть картины «певца русского леса» — так еще при жизни называли великого художника.

НИА «Туркистон-пресс»

ПРО ПСА И ЛИСА

Юмореска

Пес служил верно и на совесть. Он ни разу ничего не проморгал, и на него всегда можно было положиться. Лев на каждом собрании отмечал его как образцового работника и ставил по усердию сразу же после Муравья и Пчелы.

Лис был прямой противоположностью Псу. Он охотнее всего полеживал в своей норе, на службу ходил нерегулярно и при случае брал за горло тех, кто послабее. Но Лис был хитер, умел вертеть хвостом и заметать следы. Когда его критиковали, он, изображая раскаяние, опускал голову, благодарил коллектив и говорил, что перевоспитается.

Он выхватывал из общей кормушки кусочки послаще, оставляя другим только то, что ему не лезло в пасть. «Ты не должен выбирать лакомые куски», — говорили ему. Но он обижался, упрекал остальных в зависти и многозначительно добавлял, что знает, откуда ветер дует и кто распускает порочащие его слухи.

К нему притерпелись и перестали обращать внимание на его безнравстенную жизнь. Все ему сходило с рук. «Это же Лис... Что с него возьмешь!»

Лишь Пса возмущало такое положение вещей. Почему он должен вечно бегать, высунув язык, а Лис не потеет и живет припеваючи. Разозлившись, Пес взял да и стащил сардельку на кухне. Повар его поймал и отколотил палкой. Пес с огорчения напился, как собака, проспал и на полчаса опоздал на работу. И началось! Его вызвали ко Льву, и тот на него так рычал, что просто ужас.

Дело передали общему собранию, и все, кому не лень, давали Псу «прикурить». Пес отбрехивался, как мог, ссылался на дурной пример Лиса, но, увы, напрасно.

— Так ведь это же Лис, он таким родился и таким умрет! — обрывали его.

Мораль: если хочешь, чтоб тебе все сходило с рук, будь с самого начала Лисом.

Власта СМРЖОВА

МУЗЕЙ, ОБРАЩЕННЫЙ В БУДУЩЕЕ

Более 10 тысяч экспонатов, свидетельствующих о богатом прошлом и самобытной культуре нашего народа, выставлены в открывшемся в Ургенче музее Хорезмского отделения международного благотворительного фонда «Олтин мерос» («Золотое наследие»). По мнению специалистов, историческая и культурная ценность некоторых экспонатов конкурирует с экспозициями музея-заповедника «Ичан-кала». Новый музей разместился в центральном помещении паркового комплекса «Авеста» в областном центре.

Стенды и витрины музея посвящены не одному лишь прошлому. Многие хорезмские мастера почли за честь выставить лучшие образцы своих произведений. Экспонаты наглядно рассказывают о расцвете народной культуры и духовности в годы независимости.

ГОРОД СТАНЕТ КРАШЕ

Неузнаваемо преобразится центральная часть Намангана. На месте бывшего хлопкозавода вырастет молодежный комплекс. По проекту, на площади около 50 гектаров будут возведены здания двух институтов, академического лицея, спортивный комплекс, разбита парковая зона.

Строительство молодежного комплекса уже началось. Неподалеку от начавшейся стройки подходят к завершению работы по реконструкции одной из главных площадей Намангана — Привокзальной. Достопримечательностью нового облика площади станет установленный в ее центре каскад фонтанов. Украсит площадь и множество клумб с цветами.

(УзА)

Хозяйке на заметку

РАГУ ОТДАЙ ВРАГУ

Древние неспроста советовали «ужин отдать врагу». Бессонница, ночные кошмары и полная разбитость на следующее утро — все это последствия чрезмерно обильного и к тому же позднего ужина. Желудок, вынужденный напряженно работать, когда все остальные органы отдыхают, «мстит» своему хозяину. Хотите видеть приятные сновидения, а утром просыпаться свежим, бодрым, помолодевшим? Не переедайте. Рагу и прочие мясные штуковины оставьте если не врагу, то, по крайней мере, до завтра.

А себе для вечерней трапезы выберите что-нибудь легкое, например...

ТВОРОЖНИКИ

Примерно полкилограмма творога, два яйца и две столовые ложки сахара вымешайте хорошенько в глубокой миске или кастрюле. Лучше всего сделать это с помощью миксера. Добавьте туда же полный стакан муки, половину чайной ложки соли и отдушку. Чтобы ваши сырники благоухали и у всех вокруг заранее слюнки текли, положите немного ванили или лимонной цедры, молотого кардамона или несколько капель фруктовой эссенции или просто влейте столовую ложку вишневой настойки — что любите и что найдется в доме.

Не забудьте добавить в тесто порошок разрыхлителя или, если его нет, по чайной ложке пищевой соды и сухой лимонной кислоты (вместо последней для гашения соды можно использовать уксус, но с лимонной кислотой лучше, так как процесс гашения идет уже непосредственно в тесте и выделяющийся газ делает тесто действительно воздушным).

Готовое тесто должно быть очень мягким, но не должно растекаться. Зачерпните ложкой, обваляйте комочек в муке на отдельной тарелочке, слегка «растопчите» его пальцами уже на сковороде и обжарьте в кипящем масле на небольшом огне. Последнее — важно, потому что если огонь будет сильным, корочка зарумянится, а внутри творожник не пропечется.

Попробуйте сами свой «первый блин». Если корочка запеклась как надо и кругляшок от сковородки легко отделился — действуйте дальше. Если творожник пришлось от сковороды отскребать по частям, значит, тесто почему-то вышло жидковатым. Еще не поздно поправить дело: добавьте две-три ложки муки и еще раз вымешайте.

Учтите, что это блюдо едят в драку не только дети, но даже самые ворчливые мужья. Причем двумя-тремя штучками никто не ограничивается. Готовьте по 5-8 «на нос».

В качестве приправы к этому замечательному блюду годятся варенье, мед, сгущенка и, конечно, сметана.

Кроссворд

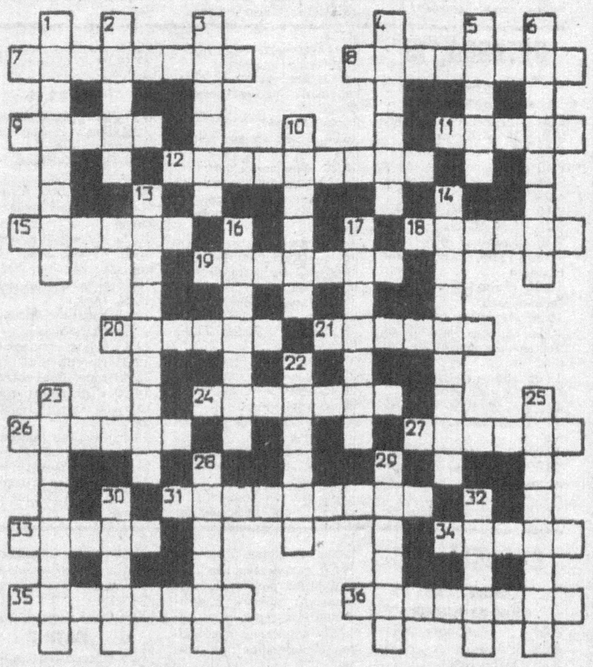

ПО ГОРИЗОНТАЛИ: 7 Музыкально-драматическое произведение. 8. Одна из декартовых координат точки. 9. Город и порт во Франции. 11. Часть колоды игральных карт. 12. Верхний полуэтаж дома. 15. Домашний костюм. 18. Организм, сохранившийся как пережиток древних эпох. 19. Шутник, весельчак. 20. Публичное сообщение. 21. Город в Московской области. 24. Кондитерское мучное изделие. 26. Строй самолетов, следующих относительно ведущего уступом вправо или влево. 27. Офицерское оружие. 31. Садовый кустарник. 33. Артист цирка. 34. Ядовитая змея. 35. Цитрусовое дерево. 36. Воинские части, расположенные в населенном пункте.

ПО ВЕРТИКАЛИ: 1. Перьевой покров птиц. 2. Стиль плавания. 3. Мужская статуя, поддерживающая перекрытие здания. 4. Крыша. 5. Помещение для стоянки и ремонта самолетов. 6. Увольнение офицера с военной службы. 10. Венгерский живописец и график. 13. Садовый кустарник. 14. Машина, преобразующая один вид энергии в другой. 16. Озеро в Венгрии. 17. Мифический персонаж, живущий в воде. 22. Одна из четырех главных точек горизонта. 23. В греческой мифологии: жена Одиссея. 25. Подразделение военных кораблей одного класса. 28. Твердая горная порода. 29. Самостоятельное отделение учреждения. 30. Детская игрушка. 32. Травянистое растение семейства бобовых.

Ответы на кроссворд, опубликованный 1 февраля

ПО ГОРИЗОНТАЛИ: 2. Нерпа. 6. Тезис. 7. Калан. 9. Тетка. 10. Молоко. 11. Сварог. 12. Карат. 14. Рукав. 16. Рокот. 19. Мастика. 20. Докер. 21. Редут. 22. Динамит. 24. Коран. 27. Жаров. 29. Атака. 30. Булава. 31. Плазма. 32. Просо. 34. Турне. 35. Ситец. 36. Араго.

ПО ВЕРТИКАЛИ: 1. Казаков. 2. Наст. 3. Ректорат. 4. Арка. 5. Бульвар. 6. Тальк. 8. Нырок. 12. Крапива. 13. Тактика. 14. Рядок. 15. Арена. 17. Омега. 18. Титов. 23. Анаконда. 25. Рулет. 26. Наварра. 27. Желатин. 28. Резец. 32. Пеза. 33. Осло.

Утерянный земельный кадастр СУ-10 АО «Ташинжстрой» считать **недействительным**.