ЭТА ДОРОГАЯ РОДИНА ПРИНАДЛЕЖИТ ВСЕМ НАМ!

ГОЛОС УЗБЕКИСТАНА

ОБЩЕСТВЕННО-ПОЛИТИЧЕСКАЯ ГАЗЕТА

■ 27 июня ■ 2003 год ■ 26 (571) ■ ВЫХОДИТ С 5 МАРТА 1992 ГОДА

РАБОТНИКАМ ПЕЧАТИ И СРЕДСТВ МАССОВОЙ ИНФОРМАЦИИ

Дорогие друзья!

Разрешите, прежде всего, поздравить с замечательным праздником, вас, журналистов, всех работников средств массовой информации, которые своим кропотливым трудом, творческим потенциалом вносят достойный вклад в развитие демократической печати в нашем обществе.

Сегодня праздник тех, кто работает в редакциях газет и журналов, радио и телевидения, в издательствах, полиграфических предприятиях, учреждениях по распространению печатных изданий, одним словом — это профессиональный праздник самоотверженных людей, посвятивших этой сфере свою жизнь.

Вместе с тем не будет ошибкой сказать, что эта дата имеет особое значение в жизни каждого человека, считающего для себя духовной потребностью свободу слова, объективную информацию, стремящегося посредством печати расширять свои знания и кругозор, свое мировоззрение.

Искренне поздравляя с праздником представителей печати и других средств массовой информации, уделяя внимание их многогранной деятельности, осознавая, оценивая сложную и ответственную работу журналистов, вместе с тем, естественно, мы еще раз задумываемся о доведении средств массовой информации страны до уровня мировых стандартов, внесении собственного вклада в это дело.

Наша заветная цель — построение нового государства, новой жизни, основанных на гармонии общечеловеческих, национальных идей и ценностей, о чем на протяжении веков мечтал наш народ, наши предки, создание в стране открытого общества, в котором человек истинно свободен, имеет возможность свободно высказывать свои мысли, жить в дружбе и партнерстве с развитыми демократическими странами мира.

Сегодня мы живем в условиях глобализации, при «информационном взрыве» — своеобразной особенности нового, XXI века, в эпоху ускоренного развития информационных коммуникаций.

Посредством информационных технологий, которые ранее трудно было представить, сегодня становится обычным явлением передача информации, и даже цветного изображения с быстротой молнии из одной точки планеты в другую.

Одним словом, каждый разумный человек понимает, что сегодня нет никаких преград для информации, совершенно бессмысленны и бесполезны любые попытки и действия по ограничению свободы слова.

Такая ситуация, нынешнее время, в свою очередь, ставят новые и особо ответственные задачи перед работниками печати и средств массовой информации.

Вместе с тем, если принимать во внимание, что в пору крутых изменений занятие нашей страной достойного места в мировом сообществе является сложным процессом, и понимать, что уверенное движение по избранному независимому пути не проходило легко никогда ни для какой нации, то становится ясной несоизмеримость роли и значения печати в раскрытии сущности важных и актуальных задач, которые ныне ставит перед нами жизнь, происходящих событий, выражении различных взглядов людей, решении имеющихся проблем.

Средства массовой информации не должны ограничиваться лишь освещением и отображением действительности, прежде всего они должны быть защитниками интересов людей, и журналисты должны в прямом смысле проявлять самоотверженность в этой сложной, требующей сильную волю, сфере.

Еще одна наша важная задача — наряду с современными информационными технологиями всего мира необходимо осваивать высокое профессиональное мастерство, подготавливать квалифицированных специалистов, аналитиков и обозревателей, одним словом, журналистов — истинных мастеров своей профессии, и это будет правильно во всех отношениях.

Чего еще не хватает для того, чтобы поднять нашу национальную печать в соответствии с международными требованиями на такой высокий уровень, о котором мы мечтаем?

Я бы сказал, что для этого необходим опыт, опыт передовой, соответствующий современным критериям.

Также мы должны открыто признать, что нам порой не хватает смелости. Тяжело идет процесс отказа от привычек, которые на протяжении семидесяти лет буквально впитались в нашу кровь и плоть, то есть отсутствия критической оценки деятельности власти, от таких застаревших стереотипов, как восприятие слов чиновников, как закон.

И поэтому в настоящее время от журналистов требуется активное участие в устранении таких пережитков, мешающих нашей работе, приложить все усилия для утверждения в обществе атмосферы свободного мышления.

Я уверен, что наши журналисты никому не уступали и не будут уступать в верности Родине и народу, сохранении наших древних ценностей, уверенности в будущем страны.

Дорогие друзья!

Еще раз поздравляя всех вас с праздником, пользуясь случаем, прежде всего, хочу пожелать здоровья и долгих лет жизни нашим уважаемым аксакалам, которые многие годы трудились в сфере печати, выразить им свое уважение и почтение.

Также хочу выразить уверенность, что представители молодого поколения, которые с большими надеждами начинают работу в сфере печати и средств массовой информации, приложат все свои знания, силы для осуществления заветных целей нашего народа, создания его светлого будущего.

Желаю всем вам здоровья, счастья, радости и творческих успехов.

Ислам КАРИМОВ,
Президент Республики Узбекистан

В приветствии работникам печати и средств массовой информации Президент Узбекистана Ислам Каримов сказал теплые слова о ветеранах журналистики, пожелал им здоровья и долгих лет жизни, выразил им свое уважение. Это профессиональный праздник самоотверженных людей, посвятивших этой сфере свою жизнь, — отметил руководитель нашего государства.

НА СНИМКЕ: группа ветеранов журналистики Узбекистана встречает свой праздник. Фото Н. МУХАММЕДЖОНОВА

ЖУРНАЛУ «ЕШЛИК» — 20 ЛЕТ

В центральном совете общественного движения молодежи «Камолот» состоялся творческий вечер, посвященный 20-летию журнала «Ёшлик».

Выступившие на нем Герои Узбекистана, народные поэты Абдулла Арипов, Эркин Вахидов, председатель центрального совета общественного движения молодежи «Камолот» Батыр Убайдуллаев и другие отметили, что внимание к воспитанию молодежи является одним из приоритетных направлений политики, проводимой руководителем нашей страны. (УзА)

Сегодня — День работников печати и средств массовой информации

ЧТО ЖИЗНЬ ПОДСКАЖЕТ...

С Икрамом Хазиевичем Ахметовым судьба свела меня в редакции газеты «Голос Узбекистана» в самые первые дни ее основания. И все это время я не перестаю удивляться его редкой работоспособности и постоянной нацеленности на поиск новых тем и новых адресов своих корреспонденций, интервью, проблемных материалов.

Безусловно, в этом сказывается знание жизни и большой опыт работы в журналистике: в будущем году исполнится ровно пятьдесят лет, как он после окончания института пришел в янгиюльскую газету «Новый путь». Начинал литсотрудником, потом два года работал ответственным секретарем, после чего получил приглашение в республиканскую молодежную газету.

А дальше его ждала беспокойная и увлекательная работа собственным корреспондентом «Строительной газеты» по республикам Средней Азии. За восемнадцать лет он вдоль и поперек исколесил весь регион, встречался со множеством людей, опубликовал о них сотни очерков и корреспонденций. И до сих пор сохранил в душе эту неуемную жажду движения, поиска, новизны. А еще — стремление во всем доходить до сути, желание и словом, и делом помогать людям.

Наверное, поэтому его больше всего привлекают рубрики «Взгляд на проблему», «Ситуация», «По письму читателя», которые уже сами по себе предполагают выяснение сложных, а порой и запутанных коллизий, непосредственно связанных с судьбами конкретных людей.

Уместно отметить, что Икрам Хазиевич имеет высшее юридическое образование и проявляет в ходе выяснения всех фактов не только завидную настойчивость, но и основательную профессиональную подготовку. А логическим продолжением этого стало появление на страницах «Голоса Узбекистана» постоянных рубрик «Криминальные истории» и «Вопросы юристу», которые ведет наш уважаемый ветеран.

На планерках, когда каждый из сотрудников редакции заявляет материалы в следующий номер, Икрам Хазиевич, обозначив круг «своих» тем, по обыкновению добавляет: «Ну и что жизнь подскажет...» И, надо сказать, не припомню случая, чтобы жизнь не добавила к его традиционному набору чего-нибудь свеженького.

А на вопрос, как ему удается столько лет поддерживать прекрасную форму, он скромно отвечает: «Наверное, потому, что получаю удовольствие от работы. Воодушевляет доброжелательная товарищеская атмосфера в нашей редакции. Я чувствую, что я здесь нужен...»

С журналистским праздником, дорогой Икрам Хазиевич! Не уставайте!

Владимир ЧЕБОТИН

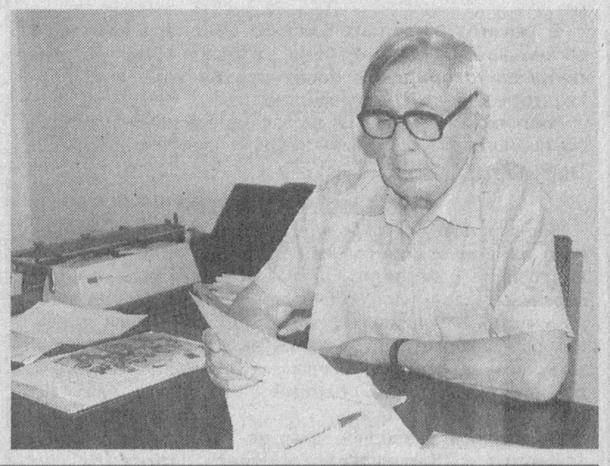

СОЛО НА КЛАВИАТУРЕ

Каждый раз, заходя в компьютерный зал редакции, я с удовольствием наблюдаю, как стучат по клавишам наши обаятельные девушки-наборщицы. Четыре компьютера — четыре «пианистки»: Юля, Клара, Рано и Нигора. Первая набирает материалы для «Голоса Узбекистана», остальные — для «Узбекистон овози». У каждой, как принято говорить в таких случаях, свой почерк, свой путь к профессии, своя индивидуальность.

И тут невозможно не обратить внимания на то, как виртуозно управляется со своим «орудием производства» Рано Бакирова. Это надо видеть! Передать словами, как летают по клавиатуре ее пальцы, практически невозможно.

— Где это ты так освоила профессию наборщицы? — поинтересовался я у Рано.

— Мама София научила. Она работает оператором компьютерного набора в ИПК «Шарк». Вот я у нее и стажировалась три месяца...

— И что, сразу достигла такой скорости и мастерства?

— Нет, конечно. Сначала я несколько месяцев работала на пишущей машинке. Вот тогда и научилась печатать «вслепую», не глядя на клавиши. А когда три года назад пришла в «Узбекистон овози», у меня уже неплохо получалось...

— Неплохо — это как? «Вслепую», всеми десятью пальцами и с такой скоростью?

— Ну скорость, наверное, была чуть помедленнее. Но со временем нарастала...

— Говорят, одна из самых известных программ обучения десятипальцевому компьютерному набору так и называется «Соло на клавиатуре». И как выглядит сегодня твое «соло»? За сколько минут страницу набираешь?

— По часам не засекала. Но, по крайней мере, ни от сотрудников редакции, ни от авторов нареканий не было...

(Ради «чистоты эксперимента» мы все-таки провели хронометраж. Стандартную страницу на компьютере Рано «уложила» в три с половиной минуты).

— А что бы ты пожелала своим подругам по компьютерному делу?

— Только счастья и удачи. Все наши наборщицы — и Юля Грицкова, и Клара Абдуназарова, и Нигора Мирзаева — очень хорошие, старательные девушки. Ну а если они мне в скорости немного проигрывают, так это дело наживное. Буду рада, если они не только догонят меня, но и перегонят...

Владимир ГЕРАСИМОВ
Фото Шавката АКРАМОВА

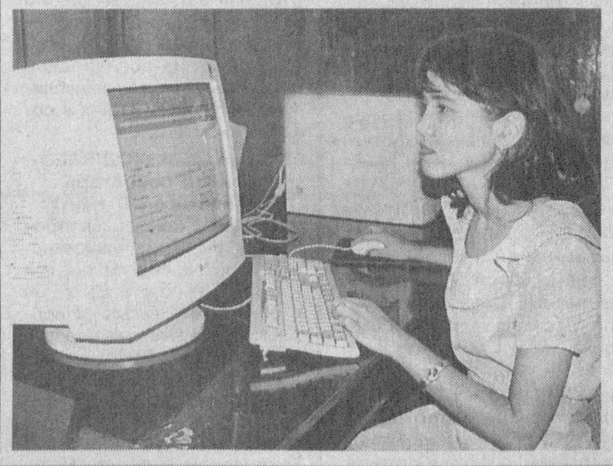

Детскому спорту — внимание и заботу

ФИЗИЧЕСКИ – ЗДОРОВЕЕ, ДУХОВНО – БОГАЧЕ

Последние годы спорт в нашей стране приобрел поистине массовый характер. Особенно активно им занимается подрастающее поколение — от детсадовцев и школьников до студентов вузов. На дальнейшее развитие этой сферы нацелено постановление правительства об организации системы спортивных соревнований, направленных на привлечение учащейся и студенческой молодежи к спорту. Мерам по его выполнению было посвящено собрание, состоявшееся в Министерстве высшего и среднего специального образования. В нем участвовали ректоры высших учебных заведений, деканы и заведующие кафедрами физической культуры и спорта всех вузов республики.

Огромное внимание, которое уделяет сегодня руководство Узбекистана этому вопросу, соответствует воспитанию подрастающего поколения физически здоровым и духовно богатым, отметил, открывая собрание, министр высшего и среднего специального образования Саидахрор Гулямов. Указ Президента «О создании Фонда развития детского спорта Узбекистана», последнее постановление правительства дали мощный стимул развитию этой важной сферы. Ведь только разносторонне образованной, физически и нравственно закаленной молодежи будет под силу решить задачи дальнейшего строительства нового общества, стоящие перед нашим народом. В Узбекистане создана уникальная трехступенчатая система массового привлечения подрастающего поколения к занятиям физической культурой и спортом. Ее звеньями стали республиканские соревнования «Умид нихоллари», «Баркамол авлод» и Универсиада, охватывающие всех школьников, учащихся колледжей и лицеев и студентов вузов.

Сегодня вузы республики обладают хорошей материально-технической базой, позволяющей привлекать к таким занятиям не только студентов, но и все остальные категории учащейся молодежи. Поэтому, говорилось на собрании, ее необходимо использовать более эффективно. Ведь помимо общего физического развития, спорт формирует характер, волю, установки на здоровый образ жизни, стремление быть достойным членом общества — те качества, которыми должна обладать молодежь независимого Узбекистана. В связи с этим возникает проблема улучшения подготовки кадров спортивных наставников. На следующий учебный год в план приема в университеты и вузы, занимающиеся подготовкой преподавателей физвоспитания, включены новые направления образования. Теперь они будут выпускать учителей-наставников, а также педагогов этого профиля для начальных классов школ.

В соответствии с постановлением правительства составлен план проведения массовых соревнований учащейся молодежи. Теперь республиканские состязания «Умид нихоллари», «Баркамол авлод» и Универсиада, чередуясь, будут проходить раз в три года. Это даст возможность создать преемственность в их организации. Так, следующая Универсиада состоится в Самарканде в 2004 году. Первый ее этап, внутривузовский, начнется уже этим летом. А второй — между вузами — пройдет в каникулярный зимний период.

Сегодня перед организаторами Универсиады стоит задача уже не только привлечь к участию в ней как можно больше студентов, но и повысить качество и результативность самих соревнований. На это, в частности, направлено расширение сети спортивных клубов в вузах, объединенных в спортивный студенческий союз «Талаба». Недавно он стал членом профильного Всемирного студенческого союза FISU. На проходивших в предыдущие годы Всемирных студенческих играх посланцы Узбекистана завоевали целый ряд золотых, серебряных и бронзовых медалей. Победа в подобных престижных международных соревнованиях повышает авторитет нашей страны, является конкретным результатом заботы, проявляемой о развитии массового спорта в молодежной среде. Своеобразным экзаменом вузам республики на качество физической подготовки учащихся станет их участие в предстоящих Играх, которые состоятся этим августом в Южной Корее.

Для участников собрания была организована выставка современной спортивной одежды. Ее модели были разработаны дизайнерами Ташкентского института текстильной и легкой промышленности. Многие из них уже утверждены. На их основе на предприятиях республики налаживается выпуск оригинальной формы для участников спортивных состязаний разных категорий.

А.ИВАНОВА (УзА)

НА СНИМКЕ: на массиве Сугдиена в Темирюльском районе города Самарканда действует новый спортивный комплекс. Сюда ежедневно приходят дети и на различных спортивных площадках занимаются волейболом, баскетболом, теннисом...

Фото Т.НОРКУЛОВА (УзА)

ПЛАНЕТА СЕГОДНЯ

«ТЕРМИНАТОР» В ИРАКЕ

Арнольд Шварценеггер отправляется в Ирак, чтобы оказать поддержку американским войскам, задействованным в операции «Скорпион пустыни». Помощь «железного Арни» ограничится, в основном, моральной поддержкой. Он привезет на передовую свой новый фильм «Терминатор 3: Восстание машин» и будет показывать его военным, как в самом Ираке, так и в Кувейте. «Я хочу сделать все, что в моих силах, для этих парней. Они заслужили это», — сказал Шварценеггер.

НАПАДЕНИЕ НА ПАТРУЛЬ

Под Багдадом обстреляли американский патруль. Как стало известно, было осуществлено нападение на автомобиль армии США, находившийся в районе Амирийя. Американские солдаты, попросившие не называть их имен, сообщили, что нападавшие использовали взрывные устройства. По меньшей мере один американский солдат погиб в результате ранения в голову.

Катарский телеканал Аль-Джазира заявил, что в его редакцию поступила видеокассета, записанная иракскими партизанами. Они сделали заявление, в котором взяли на себя ответственность за нападения на американских солдат, и пообещали новые теракты. Комментатор телеканала заявил, что в записи участвовали члены ранее неизвестной «Секты победоносных муджахеддинов».

ДИВИЗИЯ КЕНГУРУ

Военнослужащие с австралийской военной базы в Пукапуньяле собираются убить около пятнадцати тысяч кенгуру, так как их популяция в этом районе превысила максимальную в несколько раз.

Дело в том, что, по мнению ученых, максимальное число кенгуру, которое может жить в этой части страны не может превышать 10 тысяч особей, однако, по приблизительным подсчетам, их там уже более 36 тысяч. Животные съели всю растительность, и не только лишили себя пищи, но и сделали невозможными военные тренировки на местности.

ХОТЯ БОКС – НЕ ДРАКА...

Поединок Виталия Кличко с Ленноксом Льюисом, закончившийся техническим нокаутом украинского гиганта из-за рассечения левой брови, может стоить Кличко шести месяцев вынужденного отдыха. Американские пластические хирурги считают, что повреждения, полученные Виталием в бою с Льюисом, раньше зажить не смогут.

ОПЯТЬ «ТАТУ»

Полиция японской столицы объявила о своем намерении арестовать участниц дуэта «Тату» Лену Катину и Юлю Волкову, если группа без разрешения властей начнет снимать клип на улицах Токио. Статисты — девочки-подростки — были набраны по объявлению в интернете. Уже сейчас количество желающих появиться на экране рядом с «Тату» превысило 300 человек. Униформа для клипа, как и во всех прошлых случаях, — белые блузки и короткие юбки.

По материалам интернет-сайта Lenta.ru, переданным 26 июня

BUSINESS BANK
Бизнес Банк
В лучших традициях

ФАКТЫ, СОБЫТИЯ, ИНФОРМАЦИЯ

Пресс-служба ЦС НДП Узбекистана сообщает:

Культурно-просветительские мероприятия

Территориальные первичные партийные организации схода граждан «Хутанарык» и имени Мухаммада Алибая **г.Андижана** провели массовые мероприятия под девизами «Наркомания — чума века», «Мы — молодежь XXI века!» На мероприятия собралось большое количество молодежи, им были даны разъяснения о трагических последствиях применения наркотиков, показаны плакаты, отображающие их. Председатели сходов граждан Н.Акбаров и Ш.Ибрагимов, говоря о работе с молодежью, остановились на вопросах воспитания молодежи, призвали юношей и девушек вести здоровый образ жизни.

Каракульский РС НДПУ совместно с редакцией газеты «Коракул садоси» в районном профессиональном колледже провел вечер памяти поэта Тилак Джура. Гости вечера — поэты и писатели Самандар Вахидов, Бехбуд Жумаев, Абдунаби Хамро, Гулям Шамурад и другие порадовали его участников чтением собственных стихов и произведений покойного поэта.

В Бостанлыкском районном совете партии организовали торжественные проводы на заслуженный отдых активного члена партии Любови Сыропатовой. На торжественном собрании говорили о том, что жизненный путь, пройденный ею, является примером для многих.

В связи с 80-летием бывшего секретаря партийной организации махалли «Рабочий городок» К.Козлова **Янгиюльский городской совет партии** тоже организовал торжественное мероприятие.

Чирчикский ГС НДПУ оказал материальную помощь семи многодетным семьям, выделив для этих целей 85 тысяч сумов.

Партийная жизнь

Прошли пленумы **Караулбазарского и Каракульского районных советов НДПУ**. На них были выработаны позиции райсоветов партии по активизации участия первичных партийных организаций в политических, экономических и социальных реформах, в создании правовых основ парламента, а также выполнению задач, вытекающих из решений V пленума ЦС НДПУ. По ним с докладами выступили первые секретари данных РС И.Нурманов и Ф.Бебутов.

Состоялось очередное занятие клуба «Сиёсат», созданного при **Чирчикском горсовете партии**. На нем были заслушаны доклад первого секретаря ГС Д.Азизходжаева «Роль парламента и политических партий в демократическом обществе» и выступление начальника отдела по обороне Д.Сагатова о воинских обязанностях и воинской службе.

В эти дни в партийных организациях проходят мероприятия, направленные на практическую реализацию задач, определенных XI сессией Олий Мажлиса и V пленумом ЦС НДПУ. Например, собрание в первичной партийной организации ширкатного хозяйства «Шарк юлдузи» **Избасканского района** было посвящено этой теме. В ходе собрания были заслушаны мнения наших однопартийцев по вопросу проектов законов, вынесенных на всенародное обсуждение. Выступившие на собрании секретарь РС К.Ходжаева, председатель ширкатного хозяйства А.Дехканов, говоря об усилении разъяснительной работы по материалам XI сессии Олий Мажлиса и V пленума ЦС НДПУ, особо отметили необходимость формирования по ним собственной точки зрения у каждого гражданина, а также высказали ряд конкретных предложений в данном направлении.

Успешно прошли заседания за «круглым столом», проведенные в партийных организациях Сырдарьинского областного объединения электросетей, комитета по охране природы, автодорожного акционерного объединения, находящихся в составе **Гулистанской городской партийной организации**. Секретари первичных партийных организаций М.Низамова, А.Норбаев и И.Муминов в своих докладах особое внимание уделили вопросам, обсужденным на V пленуме ЦС партии. Также в ходе вопросов и ответов были выяснены проблемы работников объединений, сделан их анализ, высказан ряд предложений по их решению.

На собрании, проходившем в первичной партийной организации ширкатного хозяйства «Заркент» **Паркентского района,** шла речь о выполнении решений V пленума ЦС НДПУ. Выступая на нем, Герой Узбекистана Таджибай Ризаев говорил о вопросах повышения политической и правовой культуры населения, формировании у граждан чувства сопричастности ко всему, что происходит в стране.

В рамках этих мероприятий **Чиланзарский райсовет партии** провел в акционерном объединении «Пойафзалчи» собрание на эту тему. На собрании выступили первый секретарь райсовета партии А.Каримбердыев, председатель правления АО М.Мирабидов и другие члены партии. На нем были определены соответствующие задачи.

Депутат Д.Кучиев, избранный от НДПУ в **Каракульский районный** Кенгаш народных депутатов, встретился с представителями избирателей своего округа. Встреча проходила непосредственно на территории кишлачного схода граждан «Козон». На ней депутат и избиратели пришли к схожему мнению по вопросам решения имеющихся экономических и социальных проблем.

Курсом демократии

РЕФОРМА ПАРЛАМЕНТА И СОВЕРШЕНСТВОВАНИЕ ИЗБИРАТЕЛЬНОЙ СИСТЕМЫ

С опубликования проекта Закона Республики Узбекистан «О выборах в Олий Мажлис Республики Узбекистан» началось его всенародное обсуждение. Как известно, законопроект был одобрен XI сессией Олий Мажлиса в основном и вынесен на свободное обсуждение всех граждан страны. Этим подчеркнуто особо важное значение принимаемого Закона в жизни общества и необходимость учета разнообразия мнений и предложений граждан при его доработке.

НДП Узбекистана активно участвует в обсуждении законопроектов и их принятии (через своих депутатов) Олий Мажлисом. Секретариат Центрального Совета недавно принял специальное постановление об участии всех структур партии в обсуждении данного законопроекта с привлечением депутатов, партийного актива и избирателей. Фракции партии в Олий Мажлисе рекомендовано обобщить вносимые в ходе обсуждений предложения и замечания с последующим их рассмотрением на своем заседании.

Как в центре, так и на местах развернулось проведение встреч, бесед, заседаний за «круглым столом», других мероприятий, посвященных обсуждению законопроекта. Свои предложения высказывают члены Экспертной группы Центрального Совета из числа ученых-правоведов, специалистов, представителей общественных организаций и активистов партии. Заслуживают внимания материалы организованного Центральным Советом НДП Узбекистана и фракцией партии в Олий Мажлисе специального заседания за «круглым столом» на тему «**Парламентская реформа в Узбекистане и вопросы совершенствования законодательно-правовой базы выборов**».

Секретарь Центрального Совета партии, председатель фракции НДПУ **Изидор Кочмарик**, открывая заседание за «круглым столом», подчеркнул большую значимость темы дискуссии для выработки позиции по этому важному аспекту парламентской реформы. Председатель Комитета Олий Мажлиса по законодательству и судебно-правовым вопросам **Нурдинжан Исмаилов** рассказал об особенностях проекта **Закона Республики Узбекистан «О выборах в Олий Мажлис Республики Узбекистан (новая редакция)»** и ответил на вопросы участников встречи.

Состоялась оживленная дискуссия, в ходе которой партийные работники, ученые-правоведы, специалисты и другие приглашенные на заседание за «круглым столом» активисты внесли ряд предложений и дополнений к законопроекту, вынесенному на всенародное обсуждение. Ниже мы публикуем некоторые из них в сокращенном виде.

Данияр АЗИЗХОДЖАЕВ, первый секретарь Чирчикского ГС НДПУ:

Проект Закона рассмотрен нами с участием членов исполбюро горсовета партии и актива. Мы считаем, что он в основном охватывает вопросы проведения выборов в Олий Мажлис. Вместе с тем у нас есть некоторые предложения по его улучшению. Так, в статье 29 записано: «Лицо, зарегистрированное кандидатом в депутаты, на время проведения встреч с избирателями, выступлений на предвыборных собраниях, по телевидению и радио, имеет право освобождаться от выполнения производственных или служебных обязанностей с сохранением средней заработной платы за счет средств, выделяемых на проведение выборов». Опыт проведения предыдущих выборов показал, что **в Законе должен быть прописан четкий механизм обязательного исполнения положения этой статьи о сохранении средней заработной платы кандидата в депутаты, а также об ответственности за его неисполнение**, так как на практике оно не всегда выполняется.

В статье 30 проекта говорится о том, что кандидат в депутаты после регистрации имеет право на бесплатный проезд на всех видах государственного пассажирского транспорта (за исключением городского пассажирского транспорта, такси и заказных рейсов других видов транспорта). Здесь, на наш взгляд, целесообразно из указанного текста статьи убрать слова «... **городского пассажирского транспорта**», чтобы дать возможность кандидату в депутаты пользоваться бесплатно и этим видом государственного транспорта во время предвыборной кампании.

Хайрулла РУЗМЕТОВ, член Экспертной группы ЦС НДПУ, доцент Ташкентского юридического института:

Согласно статье 13 окружная избирательная комиссия «утверждает текст избирательного бюллетеня по избирательному округу согласно утвержденному Центральной избирательной комиссией образцу, обеспечивает изготовление бюллетеней и снабжение ими участковых избирательных комиссий». В целях предотвращения возможной фальсификации или подтасовки результатов выборов на местах путем использования дополнительных бюллетеней предлагаю **функцию утверждения текста и изготовления избирательных бюллетеней из окружной избирательной комиссии передать Центральной избирательной комиссии**.

Следует подумать и над статьей 16, которая предусматривает, что «Кандидатуры в члены окружной избирательной комиссии обсуждаются на заседаниях Жокаргы Кенеса Республики Каракалпакстан, областных и Ташкентского городского Кенгашей народных депутатов и рекомендуются для утверждения в Центральной избирательной комиссии. Кандидатуры в члены участковой избирательной комиссии обсуждаются на заседаниях районных, городских Кенгашей народных депутатов и рекомендуются для утверждения в соответствующей окружной избирательной комиссии». Полагаю, что такой принцип подбора членов избирательных комиссий не совсем отвечает требованиям демократических выборов и потому было бы правильным **предоставить право участия в выдвижении кандидатов в члены избирательных комиссий политическим партиям, общественным организациям и органам самоуправления граждан.**

Хайдар БАБАХАНОВ, первый секретарь Шайхантахурского РС НДПУ:

Думаю, что в Законе необходимо более четко определить механизмы обеспечения прозрачности при проведении выборов. В этих целях предлагаю в статье 6 конкретизировать, что **политические партии и инициативные группы избирателей, выдвинувшие кандидатов в депутаты, могут иметь по одному наблюдателю на каждом избирательном участке.** Кроме того, в этой же статье, а также в статьях 41, 42 и 43 следует уточнить механизм участия наблюдателей в избирательных процессах, предусмотрев, что **наблюдатели присутствуют при опечатывании и вскрытии избирательных ящиков участковыми избирательными комиссиями, при подсчете голосов и составлении протокола участковой избирательной комиссии, а также при подведении итогов голосования в окружной избирательной комиссии**.

В статье 51, определяющей, что выборы в представительные органы государственной власти Республики Каракалпакстан, областей, районов и городов проводятся в соответствии с Законом Республики Узбекистан «О выборах в областные, районные и городские Кенгаши народных депутатов» и иными актами законодательства Республики Узбекистан и Республики Каракалпакстан, было бы правильным указать, что **эти выборы, как и выборы депутатов Законодательной палаты Олий Мажлиса Республики Узбекистан, проводятся на многопартийной основе.**

Михаил ЕЛЬШОВ, ответственный работник Центрального Совета НДП Узбекистана:

Я полагаю, что было бы правильным несколько пересмотреть редакцию статей 54 и 55 и порядок изложения в них соответствующих норм.

Так, в проекте Закона сначала в статье 54 излагаются нормы, определяющие правомочность совместного заседания представительных органов государственной власти по избранию членов Сената, а затем в первом абзаце статьи 55 говорится о порядке созыва такого собрания. Логичнее было бы эти нормы поменять местами, объединив их в одной — 54-ой статье, для чего можно было бы озаглавить эту статью, как «**Созыв совместного заседания представительных органов государственной власти и его правомочность**» и изложить ее положения в следующей редакции:

«**Созыв совместного заседания представительных органов государственной власти осуществляется в порядке, установленном законодательством для созыва сессий Жокаргы Кенеса Республики Каракалпакстан, областных и Ташкентского городского Кенгашей народных депутатов.**

Совместное заседание представительных органов государственной власти является правомочным, если на нем присутствуют не менее двух третей от общего числа их депутатов».

На мой взгляд, требуют уточнения и нормы второго абзаца статьи 55 проекта Закона, относящего разработку и утверждение положения о порядке избрания членов Сената к компетенции Центральной избирательной комиссии. Иными словами, получается, что избрание депутатов Законодательной палаты четко регулируется Законом, а члены Сената будут избираться на основе подзаконного акта.

Учитывая все это, предлагаю изменить как название, так и редакцию данной статьи, изложив их следующим образом:

«**Статья 55. Выдвижение кандидатов в члены Сената и проведение голосования**

Выдвижение кандидатов в члены Сената осуществляется непосредственно на совместном заседании представительных органов государственной власти. Каждый из участвующих в совместном заседании депутатов представительных органов государственной власти при выдвижении кандидатов в члены Сената имеет право неограниченного выдвижения и отвода кандидатур, включая собственную.

Избрание членов Сената осуществляется на совместном заседании представительных органов государственной власти тайным голосованием. Положение о порядке проведения тайного голосования при избрании членов Сената на соответствующих совместных заседаниях депутатов Жокаргы Кенеса Республики Каракалпакстан, представительных органов государственной власти областей, районов и городов разрабатывается и утверждается Центральной избирательной комиссией».

Толиб САЙФУЛЛАЕВ, первый секретарь Яккасарайского РС НДПУ:

Статью 27, где говорится, что местные органы государственной власти и общественные организации, а также органы самоуправления граждан обязаны предоставлять кандидатам в депутаты оборудованные помещения, оказывать кандидатам в депутаты содействие в организации встреч с избирателями, в получении необходимых справочных и информационных материалов и т. д., следовало бы дополнить положением о том, что **кандидат в депутаты или его доверенные лица могут по собственной инициативе или инициативе политической партии, выдвинувшей его кандидатуру, организовать встречи с избирателями в трудовых коллективах и по месту жительства населения**. Конечно, при этом **в Законе должно быть зафиксировано положение о строгом соблюдении норм, заложенных в 3 и 4 абзацах данного законопроекта, а также о том, что такие встречи не должны мешать нормальной работе трудовых коллективов.**

В дискуссии также приняли участие первый секретарь Ташкентского городского совета НДПУ Латиф Гулямов, член Экспертной группы ЦС НДП Узбекистана, заведующий лабораторией Республиканского НИИ кардиологии, доктор медицинских наук Азад Ходжаев, первый секретарь Сабир-Рахимовского РС партии Аваз Саидов и другие участники встречи, которые высказали свою точку зрения по таким вопросам, как предъявляемые требования к кандидатам в депутаты, организация работы избирательных комиссий, финансовое обеспечение проведения выборов и т. д.

Председатель фракции партии в Олий Мажлисе Изидор КОЧМАРИК в заключение отметил:

В Узбекистане идет активное строительство правового государства, гражданского общества. Члены нашей партии, которая оказывает политическую поддержку курсу реформ руководства республики, ее сторонники и депутаты всех уровней вносят свой вклад в дело обновления общества. Активно участвует в создании правовых основ двухпалатного парламента фракция партии в Олий Мажлисе.

Мы считаем, что одобренный XI сессией Олий Мажлиса в первом чтении и вынесенный на всенародное обсуждение проект Закона Республики Узбекистан «О выборах в Олий Мажлис Республики Узбекистан (новая редакция)» в основном отвечает предъявляемым к такому документу требованиям. Вместе с тем, как здесь было сказано, его можно и нужно улучшить за счет внесения некоторых уточнений и дополнений. Мы обобщим высказывания участников сегодняшнего заседания за «круглым столом», предложения и замечания, поступающие с мест от партийных организаций, наших депутатов, активистов, рассмотрим их на заседании фракции и представим в соответствующий комитет Олий Мажлиса. Будем отстаивать наиболее принципиальные из них и на будущей сессии парламента при окончательном принятии Закона.

Обсуждение законопроекта в организациях НДП Узбекистана продолжается.

Пресс-служба ЦС НДП Узбекистана

Вопросы юристу

ПРЕСТУПЛЕНИЕ ПРОТИВ ПОРЯДКА

Какие правонарушения по нашему законодательству отнесены к преступлениям против общественной безопасности и общественного порядка?

Равиль Исмаилов, пенсионер, г.Ургенч

На вопрос читателя отвечает адвокат **Василий СМЕТАНИН:**

— Уголовный кодекс Республики Узбекистан в шестом разделе относит к ним создание организованной вооруженной группы, руководство или участие в ней, захват заложника, контрабанду, незаконное владение огнестрельным оружием, боевыми припасами, их небрежное хранение, ряд других правонарушений.

Если говорить об отдельных видах преступлений, то правоохранительным органам часто приходится сталкиваться с нарушениями правил пожарной безопасности. Нередко в этом виноваты именно те, кто отвечает за строгое соблюдение этих правил на предприятиях, в организациях и учреждениях, предпринимательских структурах. Поэтому в случае пожара виновные могут быть приговорены судом к лишению свободы на срок до восьми лет.

К числу опасных преступлений против общественной безопасности отнесено, например, незаконное владение огнестрельным оружием, взрывными устройствами. Такие преступления наказываются лишением свободы на срок до десяти лет. Причем срок может быть и больше, если преступник совершил разбойное нападение, чтобы завладеть оружием.

Владелец оружия, боеприпасов, взрывчатых веществ может быть и освобожден от ответственности, если добровольно сдаст их правоохранительным органам.

АСФАЛЬТ ДЛЯ ДОРОГ

Ровные дороги во многом зависят от качества положенного асфальта. Самаркандский областной завод «Афросиеб» не имел возможности производить асфальт хорошего качества и в нужном объеме из-за того, что работа осуществлялась на устаревшем оборудовании.

Для устранения этой проблемы за рубежом был закуплен комплекс для смешивания асфальта. Уже полностью завершена работа по его установке и успешно прошло его испытание. Теперь мощность завода позволяет производить 160 тонн асфальта в час.

— На сегодняшний день 337 километров автомобильных дорог на территории области имеют международное значение, 1 тысяча 102 километра — республиканское, 1 тысяча 282 километра — областное и 1 тысяча 397 километров — местное значение, — сказал главный инженер управления эксплуатации автомобильных дорог города Самарканда **Аслам АЛИМОВ.** — Наше предприятие занимается ремонтом, контролированием этих дорог, а также благоустройством придорожных территорий.

Просторная магистраль Самарканд — Хартанг, ведущая к усыпальнице великого ученого Имама аль-Бухари, привлекает внимание оформлением его придорожных территорий, а магистрали Самарканд — Каттакурган, Дахбед — Чархин, Дахбед — Хужа Исмоил радуют своей ровной поверхностью.

Труд дорожных строителей облегчает зарубежная техника — асфальтоукладчики, прессовочные агрегаты. Недавно предприятием закуплены еще двадцать самосвалов марки «МАЗ», четыре бульдозера, два экскаватора, четыре грейдера. Особенно удобна для работы установка для смешивания асфальта марки «AMMAN GLOBAL 160 H», закупленная на немецкой фирме «Wirtgen International».

А.КАРШИЕВ (УзА)

УДОБРЕНИЯ В ПАКЕТАХ

Открытое акционерное общество «Аммофос» в Алмалыке выпускает в продажу минеральные удобрения, расфасованные в трехкилограммовые полиэтиленовые мешки.

— Фосфорные удобрения имеют большое значение для роста растений, повышения урожайности сельхозкультур, — сказал заместитель главного инженера предприятия по производству **Баходыр САДЫКОВ**. — Но владельцы приусадебных участков, как правило, затрудняются в их приобретении. Учитывая эту потребность населения, мы установили новую фасовочную линию, с помощью которой можно в месяц фасовать по 100 тонн аммофоса.

Алмалыкские химики намерены также организовать расфасовку сульфата аммония, относящегося к азотным удобрениям. В настоящее время на предприятии осваивается также производство кормового фосфата аммония для нужд животноводства.

Новые виды продукции в дополнение к ранее изготавливаемым здесь товарам народного потребления — древесноволокнистым плитам, измельченной сере, электродам — способствуют росту доходов химиков. В течение минувших пяти месяцев текущего года здесь произведены потребительские товары на сумму 10 миллионов сумов.

Н.ДУШАЕВ (УзА)

Пестрый мир

ЦЫГАНКА ОБОШЛА ЧЕМПИОНА

Бывший чемпион мира по бегу на стометровку Бен Джонсон недавно убедился, что носит свой титул не по праву.

38-летний канадец прогуливался по улицам Рима, когда к нему пристала цыганка с девочкой лет 10. Пока дочка клянчила деньги, ее мама тихонько запустила руку в карман туриста и вытащила бумажник с крупной суммой. Когда воровки бросились наутек, Джонсон рванул за ними. Однако догнать ему удалось только девочку. Ее мать, не желая терять добычу, набрала такую скорость, что известному спортсмену пришлось отказаться от погони.

РЫБА С МУЗЫКОЙ

Шотландские ученые установили, что у будущих матерей, которые во время беременности едят семгу и сардины, рождаются умные дети.

А франкфуртский эксперт Ганс Гюнтер Бастиан, в течение 7 лет обследовавший учеников средних школ, пришел к выводу, что дети, играющие на музыкальных инструментах, умеют лучше концентрироваться, чем их немузыкальные сверстники, и вообще они намного интеллигентнее их.

ИСЦЕЛЯЮТ НЕ КАМНИ

Ученые советуют гражданам не тратиться на дорогие амулеты из полудрагоценных камней, которые, как уверяют некоторые, спасают от многих заболеваний.

Оказывается, точно такое же воздействие могут оказать их стеклянные или пластиковые копии. Ученые сделали вывод, что дело вовсе не в магических свойствах камней, а в силе самовнушения.

По материалам зарубежной печати подготовила А. ПЕРЧЕНКО

Андижанский государственный медицинский институт объявляет прием студентов на 2003-2004 учебный год на дневное отделение по следующим направлениям базового высшего образования:

Лечебное дело
Педиатрическое дело
Профессиональное образование (медико-педагогическое дело)
Сестринское дело

Магистратура по следующим направлениям:

Кардиология
Внутренние болезни
Хирургия
Акушерство и гинекология
Педиатрия
Детские инфекционные болезни
Психиатрия
Нейрохирургия
Урология
Детская хирургия
Онкология

Документы абитуриентов принимаются приемной комиссией с 20 июня по 20 июля. На отделение «Сестринское дело» — с 20 июня по 15 июля.

К заявлению на имя ректора прилагаются следующие документы:

1. Подлинник документа о среднем или специальном образовании (по специальности «Сестринское дело» и по магистратуре предоставляется подлинник документа о медицинском образовании).
2. 6 фотокарточек размером 3х4 см.
3. Медицинская справка по форме 086-У
4. Паспорт и документы об отношении к воинской службе.

Тестовые испытания проводятся Государственным центром тестирования при Кабинете Министров Республики Узбекистан 1 августа по следующим образовательным дисциплинам:

I. Лечебное, педиатрическое и медико-педагогическое дело:

1. Биология — тестовый экзамен
2. Химия — тестовый экзамен
3. Родной язык — тестовый экзамен

II. Сестринское дело:

1. Собеседование по специальности
2. Биология — тестовый экзамен
3. Родной язык — тестовый экзамен

III. По магистратуре:

1. Иностранный язык — тестовый экзамен
2. Теория и практика государства и общества — тестовый экзамен
3. Собеседование по специальности — тестовый экзамен

Прием в институт осуществляется на основе Положения о порядке и правилах приема студентов на первый курс высших учебных заведений Республики Узбекистан на 2003-2004 учебный год, утвержденного Государственной комиссией.

Наш адрес: г.Андижан, ул.Ю.Атабекова, дом 1.
Телефон для справок: 37-50-83

ТЕЛЕВИДЕНИЕ

ПОНЕДЕЛЬНИК, 30

«Ўзбекистон» телеканали

6.00 «Ассалом, Ўзбекистон!»
8.00-8.45 «Таҳлилнома».
8.45 «Камалак». Болалар учун кинодастур.
9.30 «Сиҳат-саломатлик».
9.50 «Инжиқ малика». Мультфильм.
10.00, 12.00, 14.00, 18.00 Янгиликлар.
10.05 «Олтин занжир». Бадиий фильм.
11.30 Ўзбекистон телерадиокомпанияси халқ чолғу оркестрининг концерти.
11.55, 12.25, 13.55 ТВ-анонс.
12.05 «Кўрсатувдан-кўрсатувгача».
«Болалар сайёраси»:
12.30 1. «Болалар ва катталар».
2. «Олтин тож». Телевизион ўйин.
13.30 ТВ-клип.
13.40 Болалар спорти: Спорт кийимлари.
14.10 Кундузги сеанс: «Аршин мол-олон». Бадиий фильм.
15.30 «Қалб гавҳари».
15.50 «Камила». Телесериал.
16.20 «Яхшилик». Телешоу.
17.05 «Покахонтас». Мультсериал.
17.55 ТВ-маркет.
18.10 «Ўзбектелефильм» намойиши: Ўзбек спорти жаҳон майдонида: «Пусандаги медаллар ёғдуси».
18.40 «Дунёқараш».
18.55 Бир жуфт қўшиқ.
19.05 «Мулкдор».
19.25, 19.55, 20.25, 21.00 Эълонлар.
19.30 «Ахборот» (рус тилида)
20.00 Оқшом эртаклари.
20.15 Биржа ва банк хабарлари.
20.30 «Ахборот».
21.05 2003 йил - Обод маҳалла йили. «Кўпчилик қаторида».
21.25 «Ўзбекистон» телеканалида илк маротаба: «Камила». Телесериал.
21.55 ТВ-клип.
22.05 «Япония турмуш тарзи». Ҳужжатли сериал.
22.25 «Ахборот-дайжест».
22.45-22.50 Ватан тимсоллари.

«Ёшлар» телеканали

16.25 Кўрсатувлар дастури.
16.30 «Давр» ҳафта ичида.
17.00 ТВ-анонс.
17.05 «Янги авлод» студияси: Кичкинтой театри.
17.20 «Қулупнайнинг туғилган куни». Мультфильм.
17.45 Ракурс.
18.05 Белида белбоғи борлар.
18.25 Ёшлар овози.
18.45 Олтин мерос.
18.55, 21.55 Иқлим.
19.00 Давр.
19.35 ТВ - анонс.
19.40 Кўҳна оҳанглар.
19.50 Сув – ҳаёт манбаи.
19.55 Меҳр кўзда.
20.35, 21.25, 22.35 Эълонлар.
20.40 «Гвадалупе». Телесериал.
21.30 Қишлоқдаги тенгдошим.
21.50 Олтин мерос.
22.00 Давр.
22.40 ТВ-анонс ва тунги тароналар.
22.45 «Ёшлар» телеканалида спорт дастури: Интерфутбол.
0.25-0.30 Хайрли тун.

Телеканал «Тошкент»

17.10 Программа передач.
17.20 Сериал на ТТV. «Живс и Вустер».
18.05, 20.55 «Экспресс» телегазетаси.
18.10 «Спорт ва болалар».
18.30, 20.00, 22.00, 22.55 «Пойтахт». Информационная программа.
18.50 «Медицина для Вас».
19.15 Сериал на ТТВ. «Разлученные».
20.25 «Табриклаймиз-кутлаймиз».
21.00 Сериал на ТТВ «Гиннес-шоу».
21.40 Приватизация: шаг за шагом.
22.00 «Avto-news».
22.15 «Ораста шахрим».
22.35 «Тамарахоним» Телевизон фильм.
23.20 Кинооко. «Приманка».
1.45-1.50 Спокойной ночи, мой город.

Международный телеканал

16.30 Программа передач.
16.35 «Вести».
16.50 Уимблдон. Теннисный турнир.
16.55 Новости «Евроньюс».
17.20 Смехопанорама Евгения Петросяна.
18.00 «Жди меня».
19.00 «Земля любви, земля надежды». Сериал.
20.00 «Время».
20.35 «Ледниковый период». Сериал.
21.40 «Бизнес ревю».
21.45 «Аншлаг».
22.30 «Ахборот» (рус.)
23.05 «Спокойной ночи!»

30-канал

До 16.55 профилактика
16.55 Открытие программы
17.00 «Познавательная программа»
17.30 «Теле-хамкор»
18.00 Киновечер на «30-м»: «Вход через окно», 1-серия, комедия
19.30 «Ошикона»
19.45 «Ребята из нашего города», сериал
20.45 «Теле-хамкор»
21.05 «Клип-совга»
21.20 «Спокойной ночи, малыши!»
21.30 Киновечер на «30-м»: «Виновен по подозрению», драма
23.15 Спорт на «30-м» Профессиональный бокс
24.00 Программа передач

Первый канал

5.00 Телеканал «Доброе утро»
8.00,11.00, 14.00, 17.00 Новости
8.05, 19.00 «Земля любви, земля надежды». Сериал
8.55 Фильм «Потому что люблю»
10.40 Следствие ведет Колабков
11.15 Комедия «Мой кузен Винни»
13.25 Пока все дома
14.15 «Кумиры». Н. Олялин
14.55 Многосерийный фильм «Кукла»
16.00 «Большая стирка»
17.20 Смехопанорама
18.00 Жди меня
20.00 Время
20.35 Многосерийный фильм «Ледниковый период»
21.40 Премьера. «Золото Александра Македонского». Док.фильм
22.30 Ночное «Время»
22.55 Церемония закрытия XXV Московского международного кинофестиваля
23.55 «Апология»
00.50 Сериал «Тысячелетие»

Россия

3.45 «Доброе утро, Россия!».
6.45 Фильм «Эйр Америка».
8.45, 15.20, 17.50, 2.50 ВЕСТИ. ДЕЖУРНАЯ ЧАСТЬ.
9.00, 12.00, 15.00, 18.00, 21.00, 3.00 ВЕСТИ.
9.20 «Короткое замыкание».
10.20 ВЕСТИ НЕДЕЛИ.
11.15, 14.45 «Экспертиза».
11.30 ВЕСТИ-МОСКВА. НЕДЕЛЯ В ГОРОДЕ.
12.20 «Что хочет женщина».
13.10 Сериал «Московские окна».
14.15 «Простые истины». Телесериал.
15.50 «Вся Россия»
16.05 ВЕСТИ-СПОРТ.
16.20, 18.30 МЕСТНОЕ ВРЕМЯ. ВЕСТИ-МОСКВА.
16.50 «Комиссар Рекс». Телесериал.
18.50 «Спокойной ночи, малыши!».
18.55 Сериал «Пейзаж с убийством».
20.00 Детектив «Марш Турецкого».
21.20 ВЕЧЕРНИЙ СЕАНС. ПРЕМЬЕРА. «Плохие гены».
23.30 «Футбол России».
24.00 НОЧНОЙ СЕАНС. «Даун Хаус».
1.25 «Дорожный патруль».
1.35, 3.15 Канал «Евроньюс» на русском языке.

ТВ-3

7.30 «Победоносный голос верующего».
8.00 М/с «Ураганчики».
8.30 Фильм «ДЕТИ ПУСТЫНИ».
10.30 Фильм «ВСЕ ЛЮДИ СМЕРТНЫ».
12.30 Фильм «СТРАННЫЕ ДУШИ».
14.30, 19.00 М/с «МЭДИСОН».
15.00 Фильм «РЕДКИЕ ПТИЦЫ».
17.00 Фильм «РУССКИЙ КИЛЛЕР».
19.30, 24.00 Телесериал «ИСТОРИИ О ПРИВИДЕНИЯХ».
20.00 Фильм «ШЕРЛОК ХОЛМС И ДОКТОР ВАТСОН. ЗНАКОМСТВО».
21.30 Фильм «НОВЫЙ КУЛАК ЯРОСТИ».
00.30 Фильм «ДОМОРОЩЕННЫЙ».
2.30 Телесериал «УБИЙЦЫ ЛУННОГО ОЗЕРА».

ВТОРНИК, 1

«Ўзбекистон» телеканали

6.00 «Ассалом, Ўзбекистон!»
8.00-8.35 «Ахборот».
8.35, 17.55 ТВ-маркет.
8.40 Газеталар шарҳи.
9.00 «Ўзбектелефильм» намойиши: «Ўзбек таомлари».
9.20 «Соз сеҳри».
9.40 «Оқ бўталоқ». Мультфильм.
10.00, 12.00, 14.00, 18.00 Янгиликлар.
10.05 «Мулкдор».
10.25 «Бувам, Клиан ва мен». Бадиий фильм.
11.50, 13.50 ТВ-клип.
12.05 «Кўпчилик қаторида».
12.25, 12.45, 13.10 ТВ анонс.
12.30 «Дунёқараш».
12.50 «Бир умр ҳамроҳим». Спорт дастури.
13.15 «Иқтидор». Интеллектуал телеўйин.
13.50 ТВ-клип.
14.10 «Портретга чизгилар».
14.30 «Мусиқий мерос».
15.05 «Камила». Телесериал.
Ёзги таътил кунларида. «Болалар сайёраси»:
15.35 1. «Эртаклар - яхшиликка етаклар».
2. «Қўшиғим - жон қўшиғим».
16.55 «Ватанимга хизмат қиламан».
18.10 «Шум бола». Ҳажвий киножурнал.
18.20 Репортаж.
18.25 «Баркамол авлод орзуси».
18.45 «Олтин бешик».
19.05 «Тафсилот».
19.25, 19.55, 20.25, 21.00 Эълонлар.
19.30 «Ахборот» (рус тилида)
20.00 Оқшом эртаклари.
20.15 FCN «Ўзбекистон янгиликлари» (инглиз тилида)
20.30 «Ахборот».
21.05 «Истеъмолчи».
21.25 «Ўзбекистон» телеканалида илк маротаба: «Камила».
21.55 «Тарих кўзгуси».
22.15 Футбол. Ўзбекистон кубоги. «Пахтакор»-Сурхон».
23.45 «Ахборот-дайжест».
00.05-00.10 Ватан тимсоллари.

«Ёшлар» телеканали

6.55 Кўрсатувлар дастури.
7.00 «Мунаввар тонг». Информацион-дам олиш дастури.
9.00 Давр.
9.15 Тонгги сериал: «Доктор Финли» 1 - қисм.
10.05 «Янги авлод» студияси: Катта танаффус, Ҳар соҳага саёҳат, Мультфильм.
10.55 Бизнес - академия.
11.15 «Гвадалупе». Телесериал.
11.55 Ёшлар овози.
12.15 Жар ёқасида.
12.40 Белида белбоғи борлар.
13.00 Давр.
13.10 Ёзги таътил экрани: «Самовий саргузаштлар» 13 - қисм.
13.35 Менинг маҳаллам.
13.55 Интерфутбол.
15.35 Қишлоқдаги тенгдошим.
15.55 «Ҳақиқат чегараси». Сериал.
16.20 ТВ - анонс.
16.25 «Алп йигитнинг ўйланиши». Бадиий фильм.
17.30 Кўрсатувлар дастури.
17.35 «Янги авлод» студияси: Соғлом авлод.
17.55 Солиқ ҳақида сабоқлар.
18.10 Ёшлар овози.
18.30 Автопатрул.
18.50 Олтин мерос.
18.55, 21.55 Иқлим.
19.00 Давр.
19.35 «Давр»- интервью.
19.50 ТВ - анонс.
19.55 «Ёшлар» телеканалида премьера: «Антиқа томоша». Ҳужжатли фильм 4-қисм.
20.20 Мусиқий лаҳзалар.
20.25 Марди майдон.
20.45, 21.30, 22.35 Эълонлар.
20.50 «Гвадалупе». Телесериал.
21.35 Мутолаа. Миртемир.
21.50 Олтин мерос.
22.00 Давр.
22.40 ТВ-анонс ва тунги тароналар.
22.45 «Ёшлар» телеканалида спорт дастури: 1.Нокаут, 2.Теннис.
23.50-23.55 Хайрли тун.

Телеканал «Тошкент»

17.10 Программа передач.
17.20 Сериал на ТТV. «Живс и Вустер». Информационная программа.
18.05, 20.55 «Экспресс» телегазетаси.
18.10 «Химоя».
18.30, 20.00, 21.20, 22.10 «Пойтахт». Информационная программа.
18.50 «Хамшаҳарлар».
19.15 Сериал на ТТV. «Разлученные».
20.25 «Табриклаймиз-кутлаймиз».
21.00 Сериал на ТТВ «Гиннес-шоу».
21.40 «Всё о туризме».
22.35 Кинооко. «Остров Маккензи».
23.55-24.00 Спокойной ночи, мой город!

Международный телеканал

Первый канал. 6.30.-8.00.
16.30 Программа передач.
16.35 «Вести».
16.50 Уимблдон. Теннисный турнир.
16.55 Новости «Евроньюс».
17.20 «Герой нашего племени». Сериал.
17.55 «За кулисами». Сериал.
19.00 «Земля любви, земля надежды». Сериал.
20.00 «Время».
20.35 «Ледниковый период». Сериал.
21.40 «Бизнес ревю».
21.45 «Х-спорт».
22.00 FCN Новости Узбекистана (англ.)
22.10 Художественный фильм.
23.45 «Ахборот» (рус.)
00.20 «Спокойной ночи!»

30-канал

9.00 Открытие программы
9.05 «Теле-хамкор»
9.30 Детский час
10.15 «Пауэр Рейнджерс, или могучие рейнджеры», сериал
10.40 «Познавательная передача»
11.10 «Скорая помощь», телесериал
12.00 «Виновен по подозрению», драма
13.30 «Она написала убийство», телесериал
14.10 Детский час
15.00 «Телешоу»
16.00 Спорт на «30-м»
16.50 Документальный сериал
17.30 «Теле-хамкор»
18.00 Киновечер на «30-м»: «Вход через окно», 2-серия, комедия
19.30 «Ошикона»
19.45 «Ребята из нашего города», сериал
20.45 «Теле-хамкор»
21.05 «Клип-совга»
21.20 «Спокойной ночи, малыши!»
21.30 Киновечер на «30-м»: «Они живы», фантастика
23.15 «Титаны реслинга»
24.00 Программа передач

Первый канал

5.00 Телеканал «Доброе утро»
8.00,11.00, 14.00, 17.00 Новости
8.05, 19.00 «Земля любви, земля надежды». Сериал
8.55 Сериал «Убийство на Монастырских прудах». 1-я серия
9.55 «Путешествия натуралиста»
10.35 Дисней-клуб.
11.15 Детектив «Загадка миссис Коломбо»
13.05 Док.сериал «Дикие штучки»
13.25 Пока все дома
14.15 «Кумиры». Т. Глоба
14.55 Фильм «Кукла»
16.00 «Большая стирка»
17.20 Премьера. Сериал «Герой нашего племени»
17.55 Многосерийный фильм «За кулисами»
20.00 Время
20.35 Многосерийный фильм «Ледниковый период»
21.40 Тайны века. «Ульяновы. Неизвестная семья»
22.30 Ночное «Время»
22.55 «На футболе»
23.25 «Формула власти». Президент Румынии
23.55 Детектив «Информатор»

Россия

3.45 «Доброе утро, Россия!».
6.45, 18.55 Сериал «Пейзаж с убийством».
7.45 Сериал «Тени исчезают в полдень».
9.00, 12.00, 15.00, 18.00, 21.00, 3.00 ВЕСТИ.
9.20 «Короткое замыкание».
10.20, 20.00 Детектив «Марш Турецкого».
11.15, 14.45 «Экспертиза».
11.30 «Колоссальное хозяйство».
11.45, 16.20, 18.30 ВЕСТИ-МОСКВА.
12.20 «Что хочет женщина».
13.10 Сериал «Московские окна».
14.15 «Простые истины». Телесериал.
15.20, 17.50, 2.50 ВЕСТИ. ДЕЖУРНАЯ ЧАСТЬ.
15.50, 24.00 «Дорожный патруль».
16.05 ВЕСТИ-СПОРТ.
16.50 «Комиссар Рекс». Телесериал.
18.50 «Спокойной ночи, малыши!».
21.20 ВЕЧЕРНИЙ СЕАНС. ПРЕМИЯ «ОСКАР». «Китайский квартал».
00.15 СЕРИАЛ «Сеть».
1.10 Сериал «Дживс и Вустер».
2.00, 3.15 Канал «Евроньюс» на русском языке.

ТВ-3

7.30 «Победоносный голос верующего».
8.00 М/с «Мумии возвращаются».
8.30, 20.00 Фильм «ШЕРЛОК ХОЛМС И ДОКТОР ВАТСОН».
10.00 Фильм «НОВЫЙ КУЛАК ЯРОСТИ».
12.30 Фильм «НЕ БУДИТЕ СПЯЩЕГО ПОЛИЦЕЙСКОГО».
14.30,19.00 Телесериал «МЭДИСОН».
15.00 Фильм «ДЕТИ ПУСТЫНИ».
17.00 Фильм«СТРАННЫЕ ДУШИ».
19.30,24.00 Телесериал «ИСТОРИИ О ПРИВИДЕНИЯХ».
21.30 Фильм «МЕЖДУ АНГЕЛОМ И БЕСОМ».
00.30 Фильм «РУССКИЙ КИЛЛЕР».
2.30 Телесериал «УБИЙЦЫ ЛУННОГО ОЗЕРА».

СРЕДА, 2

«Ўзбекистон» телеканали

6.00 «Ассалом, Ўзбекистон!»
8.00-8.35 «Ахборот».
8.35 , 17.55 ТВ-маркет.
8.40 Газеталар шарҳи.
9.00 «Баркамол авлод орзуси».
9.20 «Шарқ тароналари».
9.40 «Ёшлик шиддати». Спорт дастури.
10.00, 12.00, 14.00, 18.00 Янгиликлар.
10.05 «Тафсилот».
10.25 «Петербурглик чиновник». Бадиий фильм.
11.50, 16.45 ТВ-клип.
12.05 «Рангин дунё».
12.20, 13.55 ТВ анонс.
Ёзги таътил кунларида. «Болалар сайёраси»:
12.25 1. «Қимматбаҳо совға». Мультфильм.
2. «Саргузаштлар ороли». Телешоу.
13.00 «Қувноклар ва зуколар». Телемусобақа.
14.10 «Истеъмолчи».
14.30 «Бинафша ранг шар». Бадиий фильм.
15.45 «Ягона оилада».
16.15 «Камила». Телесериал.
Ёзги таътил кунларида. «Болалар сайёраси»:
16.55 1. «Шоирлар - болаларга».
2. «Ёш юлдузлар».
18.10 «Акс-садо ҳақида эртак». Мультфильм.
18.15 «Долзарб мавзу».
18.30 «Ажаб саодат эрур».
18.50 Бир жуфт қўшиқ.
19.00 «Қонун ва ижро».
19.25, 19.55, 20.25, 21.00 Эълонлар.
19.30 «Ахборот» (рус тилида)
20.00 Оқшом эртаклари.
20.15 «Юзма-юз».
20.30 «Ахборот».
21.05 «Журналист таҳлили».
21.25 «Ўзбекистон» телеканалида илк маротаба: «Камила». Телесериал.
21.55 Болалар спорти: «Қишлоқда қайси спорт турини ривожлантирган маъқул?»
22.10 «Ифтихор».
22.35 ТВ-клип.
22.45 «Ахборот-дайжест».
23.05-23.10 Ватан тимсолари.

«Ёшлар» телеканали

6.55 Кўрсатувлар дастури.
7.00 «Мунаввар тонг». Информацион-дам олиш дастури.
9.00 Давр.
9.15 «Давр» - интервью.
9.30 Тонгги сериал: «Доктор Финли». 2 - қисм.
10.20 «Янги авлод» студияси: Соғлом авлод.
10.40 «Мульттомоша».
10.55 Солиқ ҳақида сабоқлар.
11.10 «Гвадалупе». Телесериал.
11.50 Кинотақдим.
12.10 Ёшлар овози.
12.30 «Антиқа томоша». Ҳужжатли фильм 4-қисм.
12.55 ТВ – анонс.
13.00 Давр.
13.10 Ёзги таътил экрани: «Самовий саргузаштлар» 14 - қисм.
13.35 «Аҳлдан оздирадиган ўйинлар». Сериал.
14.00 Мутолаа. Миртемир.
14.15 Ёшлар телеканалида спорт дастури: 1 Нокаут. 2 Теннис.
15.20 Автопатрул.
15.40 «Ҳақиқат чегараси». Сериал.
16.05 «Учинчи сайёра» маърифий дастури.
16.55 Кўрсатувлар дастури.
17.00 «Янги авлод» студияси: Оқ кабутар.
17.20 Болажон.
17.35 ТВ – анонс.
17.40 Қўли гул уста.
18.00 Кўнгли покнинг ўйи обод.
18.20 Ёшлар овози.
18.40 Каталог.
18.50 Олтин мерос.
18.55, 21.55 Иклим.
19.00 Давр.
19.35 Лабиринт.
20.00 Спорт- лото.
20.10 ТВ - анонс.
20.15 Мусиқий лаҳзалар.
20.25 Чемпион сирлари.
20.45, 21.30, 22.35 Эълонлар.
20.50 «Гвадалупе». Телесериал.
21.35 «Бунёдкор» ёшлар телеклуби.
21.50 Олтин мерос.
22.00 Давр.
22.40 ТВ-анонс ва тунги тароналар.
22.45 «Ёшлар» телеканалида спорт дастури: Интерфутбол.
0.25 – 0.30 Хайрли тун.

Телеканал «Тошкент»

17.10 Программа передач.
17.20 Сериал на ТТВ «Живс и Вустер».
18.05, 20.55 «Экспресс» телегазетаси.
18.10 «Мы и наши дети».
18.30, 20.00, 21.20, 22.10 «Пойтахт». Информационная программа.
18.50 «Музыкальная гостиная».
19.15 Сериал на ТТV. «Разлученные».
20.25 «Табриклаймиз-кутлаймиз».
21.00 Сериал на ТТВ «Гиннес-шоу».
21.40 «Профессионал».
21.50. «Аёл-она , мураббий, рахбар» телеклуби.
22.35 Кинооко. «Пропавший».
24.00-00.05 Спокойной ночи, мой город!

Международный телеканал

Первый канал. 6.30.-8.00.
16.30 Программа передач.
16.35 «Вести».
16.50 Уимблдон. Теннисный турнир.
16.55 Новости «Евроньюс».
17.20 «Герой нашего племени». Сериал.
17.55 «За кулисами». Сериал.
19.00 «Земля любви, земля надежды». Сериал.
20.00 «Время».
20.35 «Ледниковый период». Сериал.
21.40 «Бизнес ревю».
21.45 «Спортивные технологии».
22.05 «Индийские мелодии».
22.25 Кинематограф: «Все будет хорошо». Художественный фильм.
23.55 «Ахборот» (рус.)
00.30 «Спокойной ночи!»

30-канал

9.00 Открытие программы
9.05 «Теле-хамкор»
9.30 Детский час
10.15 «Пауэр Рейнджерс, или могучие рейнджеры», сериал
10.40 Спорт на «30-м»
11.10 «Скорая помощь», телесериал
12.00 «Они живы», фантастика
13.30 «Она написала убийство», телесериал
14.10 Детский час
15.00 «Телешоу»
16.00 Спорт на «30-м»
16.50 Документальный сериал
17.30 «Теле-хамкор»
18.00 Киновечер на «30-м»: «Криминальный отдел», детектив
19.30 «Ошикона»
19.45 «Ребята из нашего города», сериал
20.45 «Теле-хамкор»
21.05 «Клип-совга»
21.20 «Спокойной ночи, малыши!»
21.30 Киновечер на «30-м»: «Бесшумно», остросюжетный фильм
23.15 Спортивная передача
24.00 Программа передач

Первый канал

5.00 Телеканал «Доброе утро»
8.00,11.00, 14.00, 17.00 Новости
8.05, 19.00 «Земля любви, земля надежды». Сериал
8.55 Детективный сериал «Убийство на Монастырских прудах».
9.55 «Большие родители». Б. Чирков
10.35 Дисней-клуб.
11.15 Комедия «Старый стрелок»
13.00 Док.сериал «Дикие штучки»
13.25 Пока все дома
14.15 «Кумиры». В. Мулерман
14.55 Фильм «Кукла»
16.00 «Большая стирка»
17.20 Сериал «Герой нашего племени»
17.55 Многосерийный фильм «За кулисами»
20.00 Время
20.35 Многосерийный фильм «Ледниковый период»
21.40 Тайны века. «Спецслужбы в поисках Шамбалы»
22.30 Ночное «Время»
22.55 «Теория невероятности». «Биополе»
23.25 «Идолы». Антонио Бандерас
23.55 Комедия «Рапсодия Майами»

Россия

3.45 «Доброе утро, Россия!».
6.45, 18.55 Сериал «Пейзаж с убийством».
7.45 Сериал «Тени исчезают в полдень».
9.00, 12.00, 15.00, 18.00, 21.00, 3.00 ВЕСТИ.
9.20 «Короткое замыкание».
10.20, 20.00 Детектив «Марш Турецкого».
11.15, 14.45 «Экспертиза».
11.30 «Москва-Минск».
11.45, 16.20, 18.30 ВЕСТИ-МОСКВА.
12.20 «Что хочет женщина».
13.10 Сериал «Московские окна».
14.15 «Простые истины». Телесериал.
15.20, 17.50, 2.50 ВЕСТИ. ДЕЖУРНАЯ ЧАСТЬ.
15.50, 23.05 «Дорожный патруль».
16.05 ВЕСТИ-СПОРТ.
16.50 «Комиссар Рекс». Телесериал.
18.50 «Спокойной ночи, малыши!».
21.20 ВЕЧЕРНИЙ СЕАНС. «Шуб-баба Люба!».
23.15 «Горячая десятка».
00.15 СЕРИАЛ «Сеть».
1.05 Сериал «Дживс и Вустер».
2.00, 3.15 Канал «Евроньюс» на русском языке.

ТВ-3

7.30 «Победоносный голос верующего».
8.00 М/с «Ураганчики».
8.30, 20.00 Фильм «ШЕРЛОК ХОЛМС И ДОКТОР ВАТСОН».
10.00 Фильм «МЕЖДУ АНГЕЛОМ И БЕСОМ».
12.30 Фильм «ТРОИХ НАДО УБРАТЬ».
14.30, 19.00 М/с «МЭДИСОН».
15.00 Фильм «ВСЕ ЛЮДИ СМЕРТНЫ».
17.00 Фильм «НЕ БУДИТЕ СПЯЩЕГО ПОЛИЦЕЙСКОГО».
19.30, 24.00 Телесериал «ИСТОРИИ О ПРИВИДЕНИЯХ».
21.30 Фильм «ВЕДЬМАК».
00.30 Фильм «КРАЙНЯЯ МЕРА».
2.30 Телесериал «УБИЙЦЫ ЛУННОГО ОЗЕРА».

ЧЕТВЕРГ, 3

«Ўзбекистон» телеканали

6.00 «Ассалом, Ўзбекистон!»
8.00-8.35 «Ахборот».
8.35 ТВ-маркет.
8.40 Газеталар шарҳи.
Ёзги таътил кунларида. «Болалар сайёраси»:
9.00 1. «Шоирлар - болаларга».
2. «Ёш юлдузлар».
10.00 , 12.00, 14.00, 18.00 Янгиликлар.
10.05 «Ифтихор».
10.30 «Одам - амфибия». Бадиий фильм.
12.05 «Нафосат гулшани».
12.25 «Шоҳ Эдип». Маннон Уйғур номидаги санъат институти битирувчилари ижросидаги спектакль премьераси.
13.45 Болалар спорти: «Қишлоқда қайси спорт турини ривожлантирган маъқул?»
14.10 «Журналист таҳлили».
14.30 Футбол. Ўзбекистон кубоги. «Насаф» -»Навбаҳор».
16.00 «Камила». Телесериал.
16.30 «Оламни асранг!»
Ёзги таътил кунларида. «Болалар сайёраси»:
16.45 1. «Сехрли ҳарфлар оролчаси».
2. «Таътилдаги болалар».
17.45 «Харита». Халкаро шарҳ.
18.10 «Соғлом она - соғлом бола».
18.30 «Яхши ният». Телеторея.
19.05 «Бир жиноят изидан».
19.25, 19.55, 20.25, 21.00 Эълонлар.
19.30 «Ахборот» (рус тилида)
20.00 «Оқшом эртаклари».
20.15 FCN «Ўзбекистон янгиликлари» (инлиз тилида)
20.30 «Ахборот».
21.05 Телемулоқот.
21.45 «Ўзбекистон» телеканалида илк маротаба: «Камила». Телесериал.
22.15 «Сарҳад билмас дўстлик».
22.35 ТВ-клип.
22.45 «Ахборот-дайжест».
23.05-23.10 Ватан тимсолари.

«Ёшлар» телеканали

6.55 Кўрсатувлар дастури.
7.00 «Мунаввар тонг». Информацион-дам олиш дастури.
9.00 Давр.
9.15 Тонгги сериал: «Доктор Финли» 3 - қисм.
10.05 «Янги авлод» студияси: Оқ кабутар.
10.25 Болажон.
10.40 Қўли гул уста.
11.00 Тафаккур ёлқинлари.
11.15 «Гвадалупе». Телесериал.
11.55 Спорт - қитъаси (рус тилида)
12.20 Чемпион сирлари (рус тилида)
12.40 Бахтли болалик кўшиклари.
12.50 Сув – ҳаёт манбаи.
12.55 ТВ - анонс.
13.00 Давр.
13.10 Ёзги таътил экрани: «Самовий саргузаштлар» 15-қисм.
13.35 Ёшлар овози.
13.55 Интерфутбол.
15.35 Кўнгли покнинг ўйи обод.
15.55 «Ҳақиқат чегараси». Сериал.
16.20 Болалар экрани «Чодир хаёл» («Ўзбектелефильм»)
17.05 Кўрсатувлар дастури.
17.10 «Янги авлод» студияси: Кичинтойлиз – гижингтойлиз.
17.30 Хазина.
17.40 Огох.
17.55 Мусиқий лаҳзалар.
18.05 Ракурс.
18.25 Табобат оламида.
18.50 Олтин мерос.
18.55, 21.55 Иклим.
19.00 Давр.
19.35 «Давр» – интервью.
19.50 ТВ -анонс.
19.55 Мусиқий лаҳзалар.
20.05 Ёшлар овози.
20.25 Мезон.
20.45, 21.30, 22.35 Эълонлар.
20.50 «Гвадалупе». Телесериал.
21.35 Болалар спорти: ахвол қандай?.
21.50 Олтин мерос.
22.00 Давр.
22.40 ТВ-анонс ва тунги тароналар.
22.55 Кинотақдим.
23.15 «Кулгу қироли». Бадиий фильм.
1.00-1.05 Хайрли тун.

Телеканал «Тошкент»

17.10 Программа передач.
17.20 Сериал на ТТV. «Живс и Вустер».
18.05, 20.55 «Экспресс» телегазетаси.
18.10 «Навнихол».
18.30, 20.00, 21.20, 22.25 «Пойтахт». Информационная программа.
18.50 «Бурч ва масъулият».
19.05 «Ўзбектелефильм» студияси намойиш этади: «Бахмал».
19.15 Сериал на ТТV. «Разлученные».
20.25 «Табриклаймиз-кутлаймиз».
21.00 Сериал на ТТВ «Гиннес-шоу».
21.40 «Вторая половина».
22.10 «Эл хизматида».
22.50 «Кинооко». «Коломбо. Повторный просмотр».
24.00-00.05 Спокойной ночи, мой город.

Международный телеканал

Первый канал. 6.30.-8.00.
16.30 Программа передач.
16.35 «Вести».
16.50 Уимблдон. Теннисный турнир.
16.55 Новости «Евроньюс».
17.20 «Герой нашего племени». Сериал.
17.55 «За кулисами». Сериал.
19.00 «Земля любви, земля надежды». Сериал.
20.00 «Время».
20.35 «Ледниковый период». Сериал.
21.40 «Бизнес ревю».
21.45 «Мир высоких технологий».
22.00 «Соккер клуб».
22.20 «Арт каталог».
22.40 FCN Новости Узбекистана (англ.)
23.05 Кинематограф: «Полосатый рейс». Художественный фильм.
00.15 «Ахборот» (рус.)
00.45 «Спокойной ночи!»

30-канал

9.00 Открытие программы
9.05 «Теле-хамкор»
9.30 Детский час
10.15 «Пауэр Рейнджерс, или могучие рейнджеры», сериал
10.40 Спорт на «30-м»
11.10 «Скорая помощь», телесериал
12.00 «Наконец под венец», комедия
13.30 «Она написала убийство», телесериал
14.10 Детский час
15.00 «Телешоу»
16.00 Спорт на «30-м»
16.50 Документальный сериал
17.30 «Теле-хамкор»
18.00 Киновечер на «30-м»: «Земля минус ноль», комедия
19.30 «Ошикона»
19.45 «Ребята из нашего города», сериал
20.45 «Теле-хамкор»
21.05- «Клип-совга»
21.20 «Спокойной ночи, малыши!»
21.30 Киновечер на «30-м»: «Человек с дождём в ботинке», комедия
23.15 Спортивная передача
24.00 Программа передач

Первый канал

5.00 Телеканал «Доброе утро»
8.00,11.00, 14.00, 17.00 Новости
8.05, 19.00 «Земля любви, земля надежды». Сериал
8.55 Детективный сериал «Убийство на Монастырских прудах».
9.55 «Шутка за шуткой».
10.35 Дисней-клуб.
11.15 Комедия «Папа, мама, служанка и я»
13.05 Док.сериал «Дикие штучки»
13.25 Пока все дома
14.15 «Кумиры». Т. Семина
14.55 Фильм «Кукла»
16.00 «Большая стирка»
17.20 Сериал «Герой нашего племени»
17.55 Многосерийный фильм «За кулисами»
20.00 Время
20.35 Многосерийный фильм «Ледниковый период»
21.40 Человек и закон
22.30 Ночное «Время»
23.00 «Крылья»
23.30 «Гении и злодеи». А.П.Чехов
24.00 Триллер «Отсчет тел»

Россия

3.45 «Доброе утро, Россия!».
6.45, 18.55 Сериал «Пейзаж с убийством».
7.45 Сериал «Тени исчезают в полдень».
9.00, 12.00, 15.00, 18.00, 21.00, 3.00 ВЕСТИ.
9.20 «Короткое замыкание».
10.20, 20.00 Детектив «Марш Турецкого».
11.15, 14.45 «Экспертиза».
11.30 «Вся Россия».
11.45, 16.20, 18.30 ВЕСТИ-МОСКВА.
12.20 «Что хочет женщина».
13.10 Сериал «Московские окна».
14.15 «Простые истины». Телесериал.
15.20, 17.50, 2.50 ВЕСТИ. ДЕЖУРНАЯ ЧАСТЬ.
15.50, 0.25 «Дорожный патруль».
16.05 ВЕСТИ-СПОРТ.
16.50 «Комиссар Рекс». Телесериал.
18.50 «Спокойной ночи, малыши!».
21.20 ВЕЧЕРНИЙ СЕАНС. ПРЕМИЯ «ОСКАР». «Китайский квартал».
00.15 СЕРИАЛ «Сеть».
1.10 Сериал «Дживс и Вустер».
2.00, 3.15 Канал «Евроньюс» на русском языке.

ТВ-3

7.30 «Победоносный голос верующего».
8.00 Мультсериал «Мумии возвращаются».
8.30 Художественный фильм «ПРИКЛЮЧЕНИЯ ШЕРЛОКА ХОЛМСА И ДОКТОРА ВАТСОНА».
10.00 Художественный фильм «ВЕДЬМАК».
12.30 Художественный фильм «ВОЙНА БЕЗ ПРАВИЛ».
14.30, 19.00 Мультсериал «МЭДИСОН».
15.00 Фильм «НОЧЬ ПОСЛЕ ТУСОВКИ».
17.00 Фильм «КНИГА МЕРТВЫХ».
19.30, 24.00 Телесериал «ИСТОРИИ О ПРИВИДЕНИЯХ».
20.00 Фильм «КАРАЮЩИЙ».
22.00 Фильм «КРОКОДИЛ».
00.30 Фильм «КНИГА МЕРТВЫХ».
2.30 Телесериал «ОСТРОВ ФАНТАЗИЙ».

ПЯТНИЦА, 4

«Ўзбекистон» телеканали

6.00 «Ассалом, Ўзбекистон!»
8.00-8.35 «Ахборот».
8.35 , 17.55 ТВ-маркет.
8.40 Газеталар шарҳи.
Ёзги таътил кунларида. «Болалар сайёраси»:
9.00 1. «Сехрли ҳарфлар оролчаси».
2. «Таътилдаги болалар».
10.00 , 12.00, 14.00, 18.00 Янгиликлар.
10.05 «Менинг сўнгги тангоим». Бадиий фильм.
11.40 Буюк аждодларимиз. «Пахлавон Махмуд».
12.05 Мусиқий танаффус.
12.20 «Бир жиноят изидан».
12.40 , 13.55 ТВ-анонс.
12.45 «Олам». Телеальманах.
13.15 «Сарҳад билмас дўстлик».
13.35 «КиноТеатр».
14.10 Телемулоқот.
14.50 «Яшил водий сари». Мультфильм.
15.50 «Озод юрт одамлари».
16.10 «Камила». Телесериал.
Ёзги таътил кунларида. «Болалар сайёраси»:
16.40 1. «Қизиқарли учрашувлар».
2. «Ўйла, Изла, Топ!» Телемусобақа.
17.40 «Депутат».
18.10 «Ўзбектелефильм» намойиши: «Эҳтиросларга йўғрилган ўйин».
18.30 «Тафсилот».
18.45 «Олтин бешик».
19.05 «Ҳидоят сари».
19.25, 19.55, 20.25, 21.00 Эълонлар.
19.30 «Ахборот» (рус тилида)
20.00 «Оқшом эртаклари».
20.15 FCN «Ўзбекистон янгиликлари» (инлиз тилида)
20.30 «Ахборот».
21.05 «Муносабат».
21.35 «Ўзбекистон» телеканалида илк маротаба: «Камила». Телесериал.
22.05 «Спорт, спорт, спорт».
22.20 «Оталар сўзи -

Спорт

СМЕНИЛСЯ ЛИДЕР

До окончания первого круга высшей лиги XII национального чемпионата Узбекистана по футболу остался всего один тур.

На восьми стадионах нашей страны команды провели соревнования 14 тура. Этот тур был насыщен голами, и после него в турнирной таблице произошли существенные изменения.

Все лидирующие команды в 14 туре играли на территории противника. Основное внимание привлекли игры с участием «Пахтакора» и «Нефтчи», проходившие в Кувасае и Ташкенте.

До сих пор занимающий лидирующее положение «Пахтакор» в поединке против команды «Цементчи», состоявшемся в Кувасае, оказался в несколько затруднительной ситуации. Несмотря на то, что футболисты «Цементчи» впервые участвуют в высшей лиге, с начала чемпионата они поставили в трудное положение не одну ведущую команду. Однако в последних играх удача отвернулась от кувасайцев, и они стали терять очки и на своем поле. Тем не менее в очередной игре они не растерялись перед прославленной командой. В результате была зафиксирована ничья 2:2, и ташкентцы лишились столь нужных очков.

На поле ташкентского «Трактора» с хозяевами играла команда «Нефтчи», которая победила со счетом 4:1.

Среди команд, сражающихся за бронзовую медаль, довольно хороших результатов добивается «Кизилкум». Зарафшанцы на этот раз, хотя и играли не на своем поле, тем не менее направили в ворота «Машъала» три безответных мяча.

«Насаф», следующий за «Кизилкумом», снова потерял очко и создал условия для того, чтобы зарафшанцы вырвались вперед. Андижанцы на своем поле сыграли с кашкадарьинцами вничью — 1:1.

«Навбахор», которому не удается стабильно провести сезон, на этот раз вернулся из Самарканда с тремя очками, выиграв у команды «Самарканд-Д» со счетом 3:1.

Довольно удачным оказался 14 тур для команд, занимающих последние места. «Гулистан», выступивший против «Металлурга», выиграл со счетом 3:2. «Коканд» победил «Бухару» — 1:0.

Главной новостью 14 тура стало перемещение команды «Нефтчи» на первое место. Таким образом, ферганцы лидируют с 39 очками. Теперь футболисты «Пахтакора» отстают от «Нефтчи» на одно очко. «Кизилкум», занимающий третье место, после очередной победы опережает своего «преследователя» — «Насафа» — на три очка.

Картинг

ФИНАЛ БУДЕТ ЖАРКИМ

В Фергане и Гиждуване прошли зональные соревнования второго этапа чемпионата Узбекистана по картингу.

В них в общей сложности участвовало рекордное количество гонщиков — 250, что свидетельствует о растущей популярности этого вида спорта среди молодежи.

Соревнования в Фергане прошли на картодроме спорткомплекса областного совета ОСО «Ватанпарвар». Здесь на старт вышли 178 гонщиков. Победителями нынешнего тура чемпионата в личном зачете стали: в классе «Пионер» — картов с объемом двигателя до 50 куб.см — Максим Ущека из Ангренской автошколы, среди машин класса «Союзный-юниор» (объем двигателя 125 куб.см) — Евгений Демещук, в классе «Союзный-молодежный» (125 куб.см) — Юрат Девликанов (оба из Хамзинского спортивно-технического клуба), среди картов класса «Формула-С» — Денис Брусенцов из Сергелийского СТК, в классе «Ракет» — Анатолий Запруцкий, представлявший Ташкентскую объединенную техническую школу.

Среди 17 клубных команд сильнейшей признана команда Мирабадского СТК, второе место заняли гонщики Хамзинского СТК, третье — Ангренской автошколы.

В Гиждуване гонки прошли на новом картодроме. Он уже стал гордостью местных спортсменов, которые называют его лучшим в Средней Азии — он отвечает строгим международным стандартам. Картодром построила Гиждуванская автошкола ОСО «Ватанпарвар» при активном содействии Гиждуванского хокимията.

В соревнованиях участвовали гонщики 14 спортклубов из Бухарской, Кашкадарьинской, Навоийской, Самаркандской и Сурхандарьинской областей. В командном зачете в этом этапе победили картингисты Гиждуванской автошколы, на втором месте команда Ургутского СТК, на третьем — Денауского СТК.

В личном зачете в классе «Пионер» первым был Расулбек Рахмонов, в классе «Союзный-юниор» победил Ибрагим Куку (оба из Ургута), среди машин класса «Союзный-молодежный» лучшим был Руслан Юнусов, в классе «Ракет» лидировал Ринат Галямов, он же был сильнейшим в классе «Формула-С» (оба из Гиждувана).

Таким образом, в обеих зонах после второго этапа полной ясности в лидерстве нет. Это значит, что финал чемпионата, который пройдет в августе, будет жарким и захватывающим.

Рафаэль ЗАГРАТДИНОВ

Завершился чемпионат Узбекистана по гандболу среди женских и мужских команд.

ОПРЕДЕЛИЛИСЬ ЧЕМПИОНЫ

Чирчикская мужская команда «Танкчи» набрала больше всех очков и стала чемпионом страны. Второе место заняли спортсмены Национального университета Узбекистана, третье — у студенческой команды из Намангана.

Среди женских команд чемпионами стали гандболистки столичной команды «Алгоритм-1». Второе и третье места заняли команды «Алгоритм-2» и Национального университета Узбекистана.

БОЛЬШЕ СПОРТТОВАРОВ

На Бухарском механико-ремонтном заводе налажено производство восемнадцати видов спортивных принадлежностей.

Среди них — гимнастическое оборудование, тренажеры, баскетбольные щиты, волейбольные стойки, гантели различного веса. Бухарским региональным центром испытаний и сертификации вся продукция признана соответствующей предъявляемым требованиям.

Подборка подготовлена по материалам корреспондентов УзА и газеты «Голос Узбекистана»

ВСЯ ЖИЗНЬ — ИСКУССТВУ

Большая заслуга в развитии узбекского национального танцевального и хореографического искусства, пропаганде нашего богатого культурного наследия в мире принадлежит и Народной артистке Узбекистана Галие Измайловой.

Об этом особо говорилось на вечере, посвященном ее 80-летию и 60-летию творческой деятельности прославленной артистки, который состоялся в Государственном академическом Большом театре имени Алишера Навои. Вечер организовало Министерство по делам культуры совместно с творческим производственным объединением «Узбектеатр».

Указ руководителя нашей страны Ислама Каримова о награждении Г.Измайловой орденом «Мехнат шухрати» зачитал Государственный советник Президента Республики Узбекистан Х.Султанов и торжественно вручил орден.

Галия Измайлова исполняла ведущие партии в балетах мировых и узбекских композиторов. Покоряли зрителей и узбекские национальные танцы в блестящем исполнении популярной танцовщицы.

Являясь неутомимой наставницей молодежи, она и по сей день активно участвует в подготовке не только балетных спектаклей, но и танцев для опер, сольных и массовых хореографических композиций, национальных танцев для творческих коллективов. Галия Измайлова плодотворно трудится на ниве воспитания молодых талантов.

— Я глубоко счастлива от сознания того, что через искусство узбекского национального танца я нужна нашему народу, зрителям, своим ученикам, — сказала **Галия ИЗМАЙЛОВА**. — Выражаю благодарность руководителю нашей страны за высокую оценку моего скромного труда и награждение орденом.

На вечере известную балерину и танцовщицу приветствовали ее ученики, коллеги, поклонники.

Н.УСМОНОВА (УзА)

Сотрудничество

ПУТЕШЕСТВИЕ В СТРАНУ ЧУДЕС

На пресс-конференции, которую провел Чрезвычайный и Полномочный Посол Арабской Республики Египет в Республике Узбекистан Гамиль ФАЙЕД, речь шла о туризме.

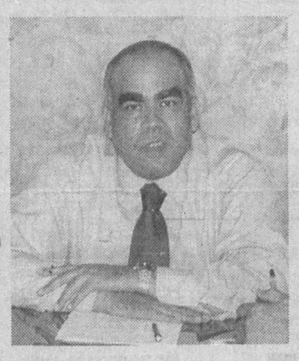

— Туризм в Египте представляет собой целую индустрию с очень развитой инфраструктурой, — отметил дипломат. — На долю этой индустрии приходится четверть всей поступающей в страну иностранной валюты, что составляет 3,4 миллиарда долларов США. В статье доходов туризм занимает второе место после доходов от нефти, опережая прибыль от эксплуатации Суэцкого канала. Ведь в год Египет посещают 4,3 миллиона человек из десятков стран мира.

Египет многие называют страной чудес — страной с 7-тысячелетней историей. Все знают о пирамидах фараонов, о сфинксах, но Египет это не только пирамиды. Здесь развиты все виды туризма, и гости, прибывшие к нам, могут познакомиться с памятниками глубокой древности и отдохнуть у теплого моря, поправить здоровье на наших курортах, посетить магазины и рынки, жить в первоклассных гостиницах, им предложат и культурную программу, и деликатесы национальной кухни.

Отвечая на вопрос корреспондента газеты «Голос Узбекистана» о связях туристических организаций двух стран, господин Гамиль Файед сказал:

— У нас очень хорошие контакты с Узбектуризмом. Например, в прошлом году Египет участвовал в туристической ярмарке в Ташкенте. Мы хотим, чтобы туризм развивался обоюдно, хотим увеличить число туристов. Я бывал в Самарканде и убедился, насколько это интересно.

Нас очень многое связывает с Узбекистаном, в первую очередь духовная близость, и мы, конечно же, выступаем за расширение сотрудничества во всех сферах.

Наш корр.

ПРИГЛАШАЕТ «ЗАМОНДОШ»

175 народных талантов из числа молодежи разных возрастов объединил ансамбль песни и пляски «Кирк гунча» («Сорок бутонов»), созданный активистами негосударственного некоммерческого молодежного центра «Замондош» («Современник») в центре Кургантепинского района.

В «Замондоше» также действуют кружки кройки и шитья, восточных пряностей, шесть спортивных кружков. В молодежном центре «Современник» с пользой для себя досуг проводят более 400 учащихся и представителей сельской молодежи.

НИА «Туркистон-пресс»

Главный редактор Сафар ОСТАНОВ

Редколлегия:

Абдулла ОРИПОВ
Абдулхафиз ДЖАЛАЛОВ
Азимжон АЮПОВ
Азиз НАСИРОВ
Ашур КАДИРОВ
Бобир АЛИМОВ
Норбобо ШАКАРОВ (Первый заместитель главного редактора)
Алимкул СУЛТАНОВ (Заместитель главного редактора)
Андрей ОРЛОВ (Заместитель главного редактора — «Голос Узбекистана»)
Намаз САГДУЛЛАЕВ
Рахима ХАКИМОВА
Тулепберген КАИПБЕРГЕНОВ

ГОЛОС УЗБЕКИСТАНА

ЎЗБЕКИСТОН ОВОЗИ

Учредитель: Центральный Совет Народно-демократической партии Узбекистана.

Адрес редакции: 700000, г. Ташкент, ул. Матбуотчилар, 32. Наши телефоны: 133-54-55, 136-26-70.

Дежурный редактор Григорий КЛЯЦКИЙ

Газета зарегистрирована в Госкомпечати Республики Узбекистан.
Регистрационный № 43.
Объём — 2 печ.л.
Способ печати — офсетный, формат А2.
Заказ Г-459.
Тираж 3358

Отпечатано в типографии Издательско-полиграфической акционерной компании «Шарк», адрес предприятия: ул. Буюк Турон, д. 41.

Газета «Голос Узбекистана» набрана и сверстана на компьютерной базе редакции

Время подписания в печать по графику — 21.00
Номер подписан в 19.00

Гороскоп июля

МЕСЯЦ ХОРОШИХ ВОЗМОЖНОСТЕЙ

По мнению астрологов, звезды сулят в июле неплохие шансы большинству знаков Зодиака. Проявите инициативу, изобретательность, не сворачивайте с выбранного пути, и удача вам улыбнется. Не забывайте отдыхать — лучше всего провести с семьей выходной день на природе.

Неблагоприятных дней в июле совсем мало: 10, 18, 22.

Зато вам может крупно повезти 3, 6, 11, 13, 15, 16, 17 июля.

РАК. В начале июля нужно быть в полной боевой готовности: перед вами открываются уникальные перспективы, так не упустите их! Исчезнут проблемы с деньгами, близкий человек отогреет душу — словом, у вас будет все, что необходимо для здоровой и счастливой жизни. Только не следует зазнаваться: после 13 числа излишняя самоуверенность может привести к персональному финансовому кризису.

ЛЕВ. Уже в начале периода завоюете множество трофеев, причем не благодаря, а вопреки обстоятельствам. Сейчас вы полны сил, идей и воли к победе, так что вполне способны вывести формулу успеха для экстремальных условий. После 4 июля почувствуете, что больше не в состоянии бежать впереди паровоза. Постарайтесь больше отдыхать, набраться новых сил.

ДЕВА. В первой половине июля появится время для общения с близкими, дружеских застолий и ваших многочисленных хобби. Однако не стоит пренебрегать и общественно полезными работами: почините крышу на тетушкиной даче, сделайте ремонт, в конце концов, посадите дерево и постройте дом.

ВЕСЫ. Вы настолько энергичны, что умудряетесь бывать в нескольких местах одновременно. И все же попробуйте уговорить домашних взять на себя часть ваших повседневных обязанностей — иначе очень скоро увидите в зеркале загнанную лошадь. Впрочем, после 13 числа все равно лучше сбавить обороты: вы слишком устали и нуждаетесь в полноценном отдыхе.

СКОРПИОН. Июль встретите в отличном настроении и, возможно, вдали от родных пенатов. Где бы вы ни находились, можете расчитывать на приключения, сюрпризы и приятную компанию. Не исключено, что возникнет страстный роман. После 13 числа появится возможность пережить пятнадцать минут славы. Советуем позаботиться о безопасности ценностей и валютных сбережений.

СТРЕЛЕЦ. В начале июля вы наконец поймете, какую часть старого мира стоит сохранить, и обратите в прах все остальное. Избавившись от балласта, ощутите себя свободным и счастливым. В середине месяца непрерывный карнавал станет несколько утомительным. С удивлением обнаружите, что кошелек пуст, а начальника раздражает ваша сияющая физиономия: что ж, пора возвращаться к делам житейским.

КОЗЕРОГ. В начале июля можно перевести дух. Вы наконец обретете уверенность и душевный комфорт. Наслаждайтесь семейным уютом, дружескими посиделками и вылазками на природу. Во второй половине месяца советуем не развешивать уши: ваша доверчивость может сыграть на руку аферистам. Больше отдыхайте и старайтесь вести здоровый образ жизни.

ВОДОЛЕЙ. Водолеи настолько увлечены общением, любимым делом и семейными заботами, что могут не заметить, как наступит июль. Кстати, к этому времени вы похорошеете и успеете влюбиться. После 4 числа придется переключиться на рутинные проблемы. Во второй половине периода советуем не строить воздушные замки.

РЫБЫ. Исполнение давней мечты, феерический успех у противоположного пола, ковер из шуршащих банкнот — лишь малая часть подарков, припасенных звездами. В июле родня преподнесет сюрприз, который станет самым ярким событием года. После 13 числа придется побеспокоиться за близких и друзей: не повторяйте их ошибок.

ОВЕН. В начале июля Овнов легче всего встретить на спортплощадке или велосипедной трассе. Вы имеете полное право на отдых и развлечения, однако изредка все же придется отвлекаться на капризы родных. К середине месяца могут обостриться конфликты с близкими. Не сдерживайте гнев: в данном случае лучше сорваться, а потом попросить прощения, чем копить напряжение.

ТЕЛЕЦ. В начале июля вы заберетесь на такие вершины, что завистники и недоброжелатели вас вовек не достанут! Делайте бизнес, заводите новых друзей, отправляйтесь отдыхать. После 13 числа рекомендуем быть осторожнее с новыми знакомыми. Не стоит вкладывать деньги в рискованные проекты.

БЛИЗНЕЦЫ. Первая половина июля хороша для семейных поездок, общения с друзьями и старшими родственниками. А если вы человек одинокий, звезды обещают романтическое знакомство. Кроме того, советуем проявить инициативу на службе. После 13 июля рекомендуем внимательнее относиться к работе и не потакать своим прихотям.

Юмореска

ВЗАИМНО

Я сказал продавщице магазина канцтоваров:

— Здравствуйте.

— Что нужно? — осведомилась она.

— Коробочку кнопок.

— Здра-асте... — протянула она. — Вы что, слепой?

Я широко открыл глаза.

— Не видите объявления «Кнопок нет»? Самим не хватило. На трех кнопках висит.

... Через два часа я снова заглянул в этот магазин.

— Я же вам сказала русским языком, что ни одной кнопки нет! — рявкнула продавщица.

— Девушка, — протянул я руку, — вот вам пять кнопок: одну — недостающую для объявления «Кнопок нет» и четыре — для этого плакатика: «Покупатель и продавец! Будьте взаимо вежливы!»

Владимир КАНАЕВ

С миру по шутке

— Вовочка, когда ты наконец исправишь свои отметки?

— Папа, я каждый день стараюсь, но учительница ни на минуту не оставляет журнал без присмотра.

* * *

Милиционеры пытаются вытащить из лужи пьяного матроса. Тот отбивается и кричит:

— Нет, сначала спасайте женщин и детей...

— Послушай, мне пора идти. Тут один парень меня ждет. Тоже, наверное, позвонить хочет.

Хозяйке на заметку

СЛАДОСТЬ НА РАДОСТЬ

Уже не первый раз мы посвящаем нашу традиционную кулинарную страничку особому детскому питанию.

Согласитесь, кормить одинаково сорокалетнего мужчину и четырехлетнего ребенка по меньшей мере странно. И уж, конечно, не полезно. Так почему бы не уважить вкусы каждого, в том числе и младших членов семьи?

Вспомните сами, что до сих пор кажется вам самым вкусным? То, что ели в детстве, что готовила вам мама, бабушка. Воспоминания о детстве можно сделать сладкими в буквальном смысле...

ЛИМОННЫЙ ТВОРОЖОК

Сейчас сезон варки варенья и во многие его сорта добавляется сок лимона. А отжатую лимонную шкурку мы небрежно бросаем в отходы. Вот от этой «ненужной» лимонной кожицы и будем «танцевать».

Кожицу пустим в дело еще до того, как отожмем лимон. На очень мелкой терке изотрем цедру с одного целого лимона. Смешаем эту изысканную приправу с 250 граммами творога, добавив по столовой ложке сахарной пудры или обычного сахарного песка и кишмиша. И еще одну столовую ложку муки.

Эту смесь, постоянно помешивая, надо прогреть на очень слабом огне минут 5-7. В подогретую смесь добавить один яичный желток и, сняв с огня, еще раз вымешать. Можно взбить миксером, тогда творожок получится более нежным, воздушным.

Разложите готовый продукт в креманки или обычные пиалы и дайте остыть. Подавайте с любыми фруктами — по сезону. Этого количества хватит на две порции. Если нужно больше — удвойте все компоненты. Впрочем, лимона будет достаточно одного.

Секреты кулинара

- Кислый творог можно отчасти «исправить». Заверните его в марлю, сложенную в 2-3 раза. Сожмите в комок, концы марли туго закрутите, положите творог на доску, сверху накройте другой доской и под небольшим грузом оставьте на 2-3 часа.
- Очень кислый творог утратит кислоту и станет нежным, если смешать его с равным количеством свежего молока и оставить на час. Затем, откинув на марлю, положенную в дуршлаг, дать молоку стечь, а творог положить под пресс.
- Старая и высохшая брынза, засохший сыр снова станут мягкими и приобретут свежий вид, если полежат некоторое время в молоке.
- Мойте, но не вымачивайте, свежие овощи, если хотите получить пользу от содержащихся в них витаминов В и С.
- Делайте салат, только если вы готовы сразу же съесть его. Не оставляйте салат «на завтра».

Кроссворд

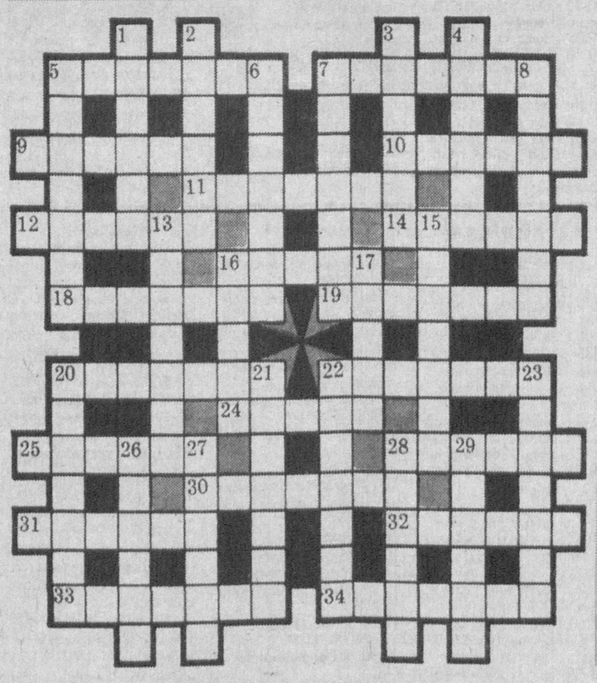

ПО ГОРИЗОНТАЛИ: 5. Название минеральной воды. 7. Композитор, автор музыки песни «Полюшко-поле». 9. Бог войны у балтийских славян. 10. Ягодная культура. 11. Род свистковой флейты. 12. Роман Б.Пруса. 14. Денежная единица Древней Руси. 16. Озеро в Приморском крае. 18. Ядро атома тяжелого водорода. 19. Атомный ледокол, впервые достигший Северного полюса в 1977 году. 20. Одно из названий высочайшей вершины Земли. 22. Кондитерское изделие. 24. Осадное орудие, применявшееся в древности для разрушения крепостных стен. 25. Русский князь, владелец и преобразователь усадьбы Архангельское. 28. Деревянное гребное военное судно, созданное в 7 веке венецианцами. 30. Веер больших размеров. 31. Металлорежущий инструмент для обработки отверстий. 32. Большая дорожная карета. 33. Город-порт на Волге. 34. Морское млекопитающее семейства дельфиновых.

ПО ВЕРТИКАЛИ: 1. То, что соответствует действительности. 2. Танец, разновидность медленного вальса. 3. Первый офицерский чин в русском флоте. 4. Заключительная часть произведения, в которой кратко сообщается о судьбе героев. 5. Хирург, впервые в мире произведший пересадку человеческого сердца. 6. Город в Иране, в конце 16-18 веков столица государства. 7. Сельскохозяйственная машина. 8. Зимостойкий мелкоплодный сорт яблони. 13. Провинция в центральной части Канады. 15. Вилообразное рыболовное орудие. 16. Льняная суровая ткань из толстой пряжи. 17. Инертный газ, применяемый в газоразрядных трубках. 20. Нарушение нормального хода чего-либо. 21. Селекционер, автор ряда ценных сортов пшеницы. 22. Плоскодонная парусная рыболовная лодка на Черном море. 23. Независимое государство. 26. Свинья, обитающая в лесах Южной и Центральной Америки. 27. Короткий морской пролив. 28. Засухоустойчивый и солевыносливый сорняк. 29. Открытая галерея, примыкающая к зданию.

Ответы на кроссворд, опубликованный 20 июня

ПО ГОРИЗОНТАЛИ: 7. Молоток. 8. Раппорт. 9. Реклама. 11. Цинк. 12. Шина. 13. Кибернетика. 15. Кларнет. 17. Оркестр. 19. Триод. 21. Арктика. 22. Цензура. 24. Такса. 25. «Баядера». 28. Интрада. 30. Акселератор. 31. Сейм. 33. Гриф. 34. Квартал. 35. Гравюра. 36. История.

ПО ВЕРТИКАЛИ: 1. Номинал. 2. Полк. 3. Акробат. 4. Правило. 5. Апаш. 6. Транзит. 10. Линотип. 13. Кунсткамера. 14. Аккумулятор. 16. Авиация. 18. Саванна. 19. Текст. 20. Дрена. 23. Скипетр. 26. Алгебра. 27. Аксакал. 28. Инталия. 29. Дефицит. 32. Мавр. 33. Гром.