ЭТА ДОРОГАЯ РОДИНА ПРИНАДЛЕЖИТ ВСЕМ НАМ!

ГОЛОС УЗБЕКИСТАНА

ОБЩЕСТВЕННО-ПОЛИТИЧЕСКАЯ ГАЗЕТА

■ 9 июля ■ 2004 год ■ 28 (625) ВЫХОДИТ С 5 МАРТА 1992 ГОДА

Молодежь XXI века

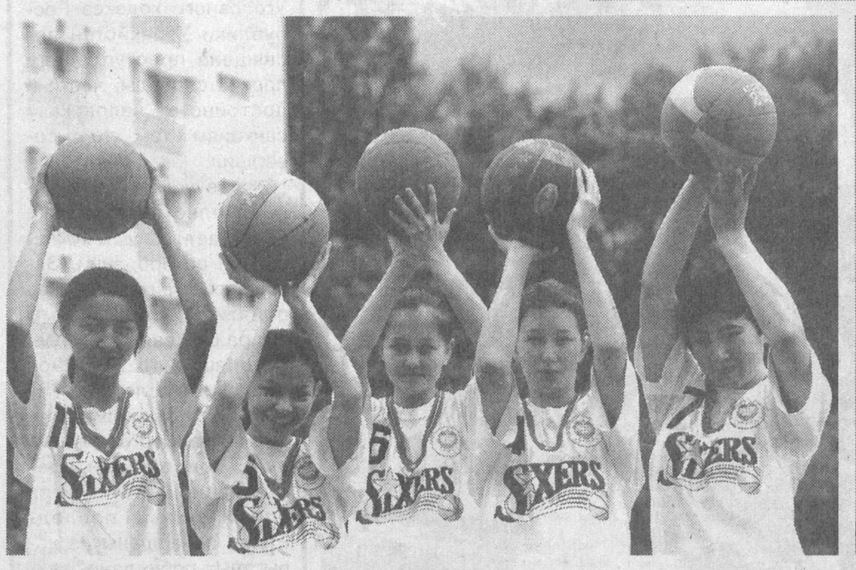

КРАСА И ГОРДОСТЬ УНИВЕРСИТЕТА

Большую и достойную роль во всех сферах жизни Ташкентского государственного аграрного университета играют представительницы прекрасной половины человечества.

Из 460 профессоров и преподавателей женщин — 266! Отрадно, что среди них немало ученых с мировым именем.

На достойных учителей равняются и воспитанницы: в числе 400 студенток университета есть Президентские стипендиаты, лауреаты Государственной премии имени Зульфии. Женская спортивная команда вуза — одна из сильнейших в республике, не раз прославляла нашу дорогую Родину на многих международных соревнованиях.

У этого вуза — добрые традиции. Одна из них — с уважением относиться к женщинам, ценить их труд, широко открывать им дорогу к знаниям и самосовершенствованию.

В Ташкентском агроуниверситете готовят не только высококвалифицированных специалистов сельского хозяйства, но и активных строителей нового демократического общества.

Указ Президента страны «О дополнительных мерах по поддержке деятельности Комитета женщин Узбекистана» даст новый импульс их полноценному участию в общественно-политической и социально-экономической жизни страны.

Рустам ШАГАЕВ (УзА)
Фото автора

НА СНИМКАХ: юные спортсменки университета; магистр 3 курса факультета менеджмента Екатерина Аблаева — одна из лучших студенток вуза. В 2001 году она стала Президентским стипендиатом, а в прошлом году — лауреатом Государственной премии имени Зульфии. Она не только отлично учится, но и активно участвует в общественной жизни университета; Саида Искандарова — магистр 2 курса факультета менеджмента, отличную учебу совмещает со спортом. Саида — мастер спорта международного класса, чемпионка Азии по плаванию, участница Олимпийских игр в Сиднее, золотой призер «Олимпиады 2002 года». За большие достижения награждена малолитражным автомобилем «Тико».

Вести НДПУ

В ДЕЛОВОЙ ОБСТАНОВКЕ

На проходящих районных, городских конференциях организаций НДП Узбекистана дается объективная оценка деятельности этих формирований партии за прошедший период. И в докладах, и в выступлениях в прениях высказывается критика в адрес соответствующих партийных советов, вместе с тем отмечается и наличие положительного опыта в их работе.

Это ярко было продемонстрировано и на **III конференции Сергелийской районной партийной организации.** Вначале был заслушан отчетный доклад, с которым выступила первый секретарь районного совета партии Лолахон Исматова.

Необходимо отметить, что районная партийная организация за прошедший период добилась заметных успехов в пропаганде программных целей и идей НДП Узбекистана среди населения, увеличении своих рядов за счет представителей молодежи и женщин, укреплении первичных партийных организаций и внутрипартийной дисциплины.

Районная партийная организация принимает активное участие в мероприятиях Года доброты и милосердия. Так, по инициативе районного совета партии была оказана благотворительная помощь ряду малообеспеченных, потерявших кормильца семей, инвалидам. С памятными подарками представители райсовета побывали дома у группы ветеранов труда — членов НДПУ. Несколько групп ветеранов войны и труда по инициативе райсовета партии побывали в памятных местах столицы, Государственном музее истории Темуридов, съездили на экскурсию в Самарканд, посетили мемориальный комплекс Зангиота в Ташкентской области.

Районный совет партии большое внимание уделяет воспитанию молодежи. Среди юношей и девушек района проводятся дискуссии на темы «Мой сыновний долг», «Мои жизненные проблемы», беседы о выборе будущей профессии, на темы повышения правовых знаний, политического уровня, формирования культуры, профилактики преступности и правонарушений. С этой целью устраиваются встречи с юристами, работниками суда, прокуратуры, внутренних дел, проводятся беседы за «круглым столом». При районном совете партии уже ряд лет действует молодежный клуб «Школа жизни». Он проводит большую работу с целью предупредить примыкание молодежи к различным экстремистским течениям, привлечь к общественно-полезному труду, плодотворно использовать свободное время. Согласно планам молодежного клуба среди учащихся колледжей были проведены несколько смотров-конкурсов.

В результате проводимых мероприятий в районе наблюдается рост сторонников НДП Узбекистана, партию пополняют люди разных возрастов, в том числе молодые.

Выступившие в прениях предложили работу райсовета за отчетный период признать удовлетворительной, внесли конкретные предложения по устранению имеющихся недостатков и совершенствованию деятельности партийных организаций.

На конференции выступил первый секретарь ЦС НДП Узбекистана А.Рустамов, принял участие первый секретарь Ташкентского городского совета партии Л.Гуломов.

Бехзод ШУКУРОВ

Также прошли конференции **Яккабагской, Касанской, Мубарекской, Кувинской, Гулистанской, Ангорской, Бостанлыкской, Ташкентской, Куйичирчикской, Кибрайской, Зангиатинской, Пскентской, Пайарыкской, Паркентской, Гурленской, Янгиарыкской, Бозской районных партийных организаций.** Выступившие на них с докладами первые секретари соответствующих районных советов партии говорили о деятельности партийных организаций за отчетный период, особое внимание уделяли подготовке к предстоящим всеобщим выборам. На конференциях говорилось о ряде проблем, беспокоящих население (обеспечение питьевой водой, природным газом, о перебоях в подаче электроэнергии, о том, что случаются задержки с выдачей зарплаты и пенсий), вносились конкретные предложения по их решению.

Выступавшие в прениях говорили как об успехах, так и недостатках и упущениях в работе, призывали партийные советы не успокаиваться до тех пор, пока имеющиеся проблемы не будут решены окончательно. Деятельность пассивных райсоветов партии была подвергнута резкой, но справедливой критике.

Выступавшие также останавливались на вопросах подписки на центральные издания партии — газеты «Узбекистон овози» и «Голос Узбекистана», журнал «Мулокот». Отмечалось, что в них еще не полностью отражается все многообразие партийной работы, а это в свою очередь отрицательно сказывается во время подписки. Партийным организациям необходимо учесть ошибки прошлой подписной кампании, привлечь к этой работе весь партийный актив, депутатов разного уровня, избранных от НДПУ и добиваться, чтобы каждая первичная партийная организация получала центральные издания НДПУ и соответствующие региональные газеты.

ЖЕНЩИНА И ОБЩЕСТВО

На сегодняшний день 32 процента членов НДПУ (более 185 тысяч человек) составляют женщины. В Олий Мажлисе депутатами являются 22 женщины, в их числе 8 человек — члены фракции НДПУ в парламенте страны. 12 тысяч женщин — члены выборных органов партии. 235 из них являются депутатами местных представительных органов государственной власти. 34 женщины являются секретарями местных советов партии.

(Из краткой справки о НДП Узбекистана)

Добиться повышения статуса женщин в обществе, равноправия во всех сферах жизни —одна из приоритетных направлений деятельности Народно-демократической партии Узбекистана. Так партия последовательно осуществляет работу по обеспечению активного участия женщин в политических процессах, повышению их политической культуры, общественной активности. Указ Президента страны И.А.Каримова «О дополнительных мерах по поддержке деятельности Комитета женщин Узбекистана» дал новый импульс работе партийных организаций в этом направлении. Члены фракции НДПУ в парламенте страны Г.Юлдашева, М.Сафаева, Б.Шадыева и другие, побывав в махаллях, учебных заведениях, на предприятиях и в организациях Республики Каракалпакстан, Ташкентской, Самаркандской, Навоийской, Сурхандарьинской областей, города Ташкента приняли участие в различных семинарах, встречах, беседах за «круглым столом», подробно рассказали об этом Указе, о вопросах, поднятых в нем.

Встреча на тему «Женщина и общество», состоявшаяся на днях в махалле «Авайхан» (председатель махаллинского комитета У.Нигматов) Мирзо-Улугбекского района нашей столицы, явилась одним из мероприятий в этом направлении. Во встрече приняли участие первый секретарь ЦС НДП Узбекистана Аслиддин Рустамов, депутаты Олий Мажлиса Айниса Мусурманова, Буриташ Шадыева, академик Машхура Мавляни, первый секретарь Мирзо-Улугбекского райсовета партии Р.Саттарова, активисты партии, представители средств массовой информации.

На встрече речь шла о задачах, поставленных в Указе Президента страны и соответствующем Постановлении Кабинета Министров республики, о содействии претворению их в жизнь, повышении политической и правовой культуры женщин.

Также говорилось о роли женщин в предстоящей избирательной кампании. Активисты партии говорили о значении активного участия женщин в выборах, о женской политике НДП Узбекистана и месте женщин в деятельности партии, ответили на многочисленные вопросы, интересовавшие жителей махалли.

ПЛАНЕТА СЕГОДНЯ

СПЕЦОПЕРАЦИЯ В СЕЛАХ

Правоохранительные органы Южной Осетии проводят в нескольких грузинских селах спецоперацию по выявлению и задержанию вооруженных лиц, незаконно находящихся на территории непризнанной республики, заявила председатель комитета информации и печати Южной Осетии Ирина Гаглоева. «Операция проводится в ряде сел — от Эредви до Зомкара. Задерживаются вооруженные лица, не имеющие удостоверения личности, удостоверений миротворцев или хотя бы удостоверения внутренних войск Грузии», — заявила она.

ПРИОСТАНОВИЛИ ОТПРАВКУ

Правительство Филиппин временно приостановило отправку в Ирак своих военнослужащих. Такое решение было принято после того, как в среду вечером стало известно о захваченном в заложнике иракскими боевиками гражданине Филиппин. В четверг правительство Филиппин должно было собраться на чрезвычайное заседание, чтобы обсудить ситуацию с заложником. В настоящий момент в Ираке находятся около 50 филиппинских военнослужащих.

РАВНЫЕ ШАНСЫ

Действующий президент США Джордж Буш и его соперник на предстоящих выборах демократ Джон Керри имеют равные шансы на победу. По результатам социологического исследования, проведенного американской газетой New York Post совместно с телеканалом CBS, за Джона Керри готовы проголосовать 45 процентов американцев, принявших участие в опросе, за Джорджа Буша — 44 процента. Статистическая погрешность этого исследования оценивается в 3 процента.

ОПЯТЬ ВЗРЫВАЮТ

В районе селения Элистанжи Веденского района на взрывном устройстве подорвалась грузовая машина «Урал» с военнослужащими Минобороны России. Три человека, в том числе командир инженерно-саперного взвода, погибли, еще трое военнослужащих по контракту получили ранения и в данный момент госпитализированы.

ТАНКИ В ХАН ЮНИСЕ

Подразделения Армии обороны Израиля начали операцию в палестинском лагере беженцев Хан Юнис, расположенном на юге сектора Газа. По словам палестинских свидетелей, не менее семи израильских танков и трех бульдозеров вошли на территорию лагеря вскоре после полуночи. С воздуха колонну техники прикрывал вертолет «Апач» ВВС Израиля.

ИЛЬИЧА ДОПРОСЯТ ПО ТЕЛЕМОСТУ

Известного террориста 20 века, гражданина Венесуэлы Ильича Рамиреса Санчеса по кличке Карлос Шакал допросят по делу его ближайшего помощника Йоханнеса Вейнриха. Причем в целях обеспечения безопасности допрос будет проходить с помощью телемоста между Парижем, где тюремный срок отбывает Ильич, и Берлином, где проходит суд над Вейнрихом.

СКОЛЬКО ПЛАТЯТ ФУТБОЛИСТАМ

За чемпионат Европы по футболу Российский футбольный союз получит 8,5 миллиона швейцарских франков: 7,5 миллиона в качестве бонуса за участие и 1 миллион за победу над сборной Греции. Больше всего денег от УЕФА получит греческая команда, выигравшая Евро-2004 26 миллионов швейцарских франков.

ПОПУГАИ ГУЛЯЮТ ПО ЛОНДОНУ

Популяция диких попугаев в Великобритании ежегодно увеличивается на 30 процентов. К такому выводу пришли биологи из Оксфорда. В настоящий момент в садах и парках Великобритании проживают около 20 тысяч этих тропических птиц. Попугаев можно встретить практически по всему Лондону. Орнитологи выяснили, что в последние годы из-за мягких зим птицы размножаются с куда большей скоростью, чем предполагалось ранее.

САМОЛЕТ ЗАЛЕТЕЛ В ДОМ

Небольшой самодельный самолет в среду врезался в два дома в американском штате Калифорния. В результате столкновения пилот самолета Росс Андерсон погиб. Его друзья и соседи рассказали, что Андерсон несколько лет собирал этот самолет в своем гараже, а зарегистрировав в прошлом году, летал на нем к месту работы в городе Чино.

По материалам интернет-сайта Lenta.ru, переданным 8 июля

O'ZBEKISTON XAVO YOLLARI
TOSHKENT XALQARO AEROPORTI
Услуги лицензированы

ВПЕРЕДИ – РЕГИОНАЛЬНЫЕ КОНФЕРЕНЦИИ

Состоялось очередное заседание Секретариата Центрального Совета Народно-демократической партии Узбекистана. Вел его первый секретарь Центрального Совета партии Аслиддин Рустамов. С информацией о ходе отчетно-выборной кампании в партии выступил секретарь ЦС Сабирджан Усманов.

В соответствии с Уставом НДП Узбекистана и решением VII пленума Центрального Совета в апреле-мае т.г. прошли отчетно-выборные собрания во всех первичных партийных организациях, в стадии завершения находится проведение городских и районных партийных конференций. Судя по оперативным данным, они проходят в основном организованно, при большой активности их участников.

В конце июля начнутся региональные партийные конференции, являющиеся важным этапом перед съездом НДП Узбекистана. На местах развернута интенсивная подготовка к ним. В ходе обсуждения этого вопроса, в котором приняли участие секретари Центрального Совета Изидор Кочмарик, Михаил Ельшов и другие, были высказаны предложения о целесообразности всесторонней подготовки к региональным партийным конференциям, усиления информационно-методической помощи партийным организациям со стороны Центрального Совета.

В ходе подготовительной работы, говорилось на заседании Секретариата ЦС, необходимо учесть недостатки, допущенные при проведении городских и районных конференций, в центре внимания делегатов должны быть такие вопросы, как подготовка партийных организаций к предстоящим выборам в стране, мобилизация всех депутатов и активистов партии на решение тех социальных проблем, которые волнуют широкие слои населения, устранение имеющихся недостатков в массово-политической, пропагандистско-разъяснительной работе, проводимой на местах, и другие.

На заседании были рассмотрены и другие вопросы, относящиеся к жизни и деятельности партии.

Пресс-служба ЦС НДП Узбекистана

Подписка-2004

КАЖДОЙ ПЕРВИЧКЕ – ПАРТИЙНУЮ ГАЗЕТУ

ФМТ-1

"Ўзбекистон почтаси" Давлат-Акционерлик компанияси

АБОНЕНТЛИК Газета **121** Нашр индекси

ГОЛОС УЗБЕКИСТАНА

Обуна сони

2004йил учун (ойлар бўйича)

1	2	3	4	5	6	7	8	9	10	11	12

Қаерга (почта индекси) (манзилгоҳ)

Кимга (Фамилияси, исми ва отасининг исми)

ФМТ-1

п.в Жойи

Нашрга етказиш варақаси

121 Нашр индекси

ГОЛОС УЗБЕКИСТАНА

Обунани янги манзилга юбориш	Бахоси	сўм	обуна сони
	Бахоси	сўм	

2004йил учун (ойлар бўйича)

1	2	3	4	5	6	7	8	9	10	11	12

Қаерга (почта индекси) (манзилгоҳ)

Кимга

Подписка-2004 продолжается, и оформив ее сегодня или завтра, вы уже со следующего месяца будете получать нашу газету дома. В подписке есть смысл еще и потому, что газеты поступают в киоски в ограниченном количестве, и вы можете пропустить нужный вам номер.

Подписная цена нашей газеты невысока. К тому же те, кто живут рядом, могут объединить средства и выписать газету на подъезд дома или на свой двор. Ну а членам первичных организаций НДПУ просто необходимо знакомиться с материалами газеты, рассказывающими о делах партии. Да и остальные публикации, надеемся, не пройдут мимо вашего внимания.

Сегодня мы вновь напоминаем всем нашим друзьям и читателям «Голоса Узбекистана»: те, кто оформит подписку в отделении связи, может воспользоваться карточкой, которую мы публикуем в нашей газете. Ее обязаны принять в любом отделении связи, даже если на обороте карточки нет стандартного уведомления, а напечатан обычный текст. Так что вырезайте карточки и подписывайтесь на нашу газету.

Наш индекс в Каталоге подписных изданий — 121

ФАКТЫ, СОБЫТИЯ, ИНФОРМАЦИЯ

Пресс-служба ЦС НДП Узбекистана сообщает:

По инициативе **Чартакского районного совета партии** в редакции газеты «Чорток хакикати» проведена беседа за «круглым столом», посвященная итогам Ташкентского саммита Шанхайской Организации Сотрудничества. В беседе приняли участие секретари первичных партийных организаций, члены агитационно-пропагандистской группы райсовета партии.

* * *

Наманганский городской совет партии совместно с общественными организациями проводит различные массовые мероприятия. Так, недавно состоялось торжество, посвященное 100-летию со дня рождения известного поэта Чусти.

* * *

Хорезмский областной совет партии заключил договор о дальнейшем развитии и укреплении сотрудничества с областными отделениями фонда «Нуроний», общества инвалидов, областным советом профсоюзов.

* * *

Ферганский областной совет партии на базе Сохского районного совета НДП Узбекистана провел семинар-совещание на тему «О формах и методах участия партийных организаций в мероприятиях Года доброты и милосердия». В нем приняли участие ответственные работники всех районных и городских советов партии области, депутаты разных уровней, избранные от НДПУ, активисты партии.

Сотрудничество

КОГДА ИНТЕРЕСЫ СОВПАДАЮТ

Итогам официального визита в Узбекистан Премьер-министра Украины В.Ф.Януковича была посвящена пресс-конференция, состоявшаяся в посольстве этой страны.

— Прошедший визит, бесспорно, стал новым важным шагом в развитии отношений между нашими государствами, — отметил Чрезвычайный и Полномочный Посол Украины в Узбекистане **Анатолий КАСЬЯНЕНКО.** — Главу украинского правительства принял Президент Узбекистана И.А.Каримов. Состоялась также его встреча с Премьер-министром Узбекистана Ш.М.Мирзиеевым.

Беседа И.А.Каримова и В.Ф.Януковича отличалась конструктивностью и охватила широкий спектр вопросов. Речь шла о двустороннем сотрудничестве в нефтегазовой отрасли, создании совместных производств, внедрении новейших технологий, в частности, на Алмалыкском горно-металлургическом комбинате, всестороннем развитии отношений между нашими странами.

При обсуждении международных проблем было констатировано совпадение интересов наших стран практически по всем вопросам.

В ходе визита состоялось шестое заседание Совместной украинско-узбекской комиссии по всестороннему сотрудничеству. На нем рассмотрены многие вопросы сотрудничества в сфере экономики и торговли, борьбы с преступностью, терроризмом и наркобизнесом, вопросы совместного участия наших стран в восстановлении экономической инфраструктуры Афганистана и другие.

Важным итогом работы комиссии стало подписание Протокола о внесении изменений и дополнений в Соглашение между правительствами Узбекистана и Украины о свободной торговле. Этим документом впервые на пространстве СНГ вводится режим свободной торговли между Узбекистаном и Украиной без ограничений.

Наш корр.

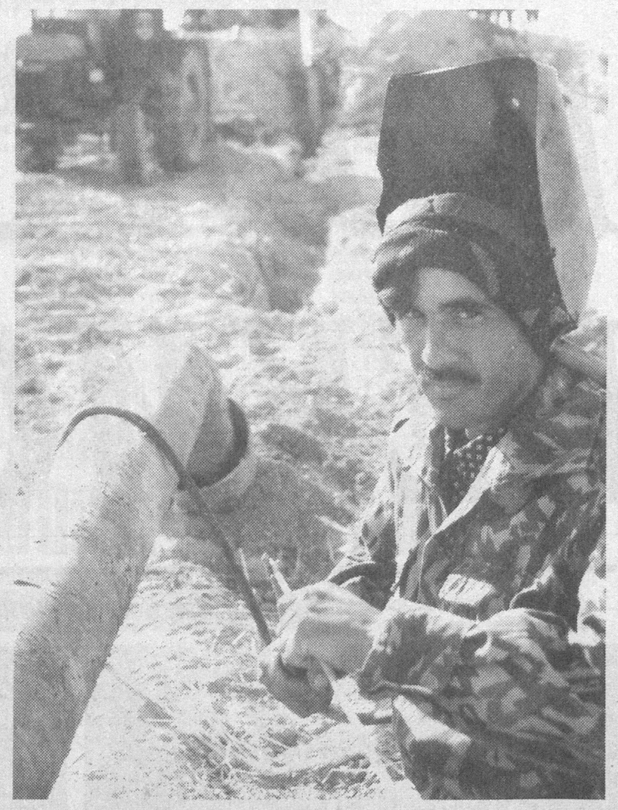

ХОРОШО ГАЗУЕМ

Большую роль в обеспечении населенных пунктов и промышленных предприятий природным газом играет газоснабжающее предприятие «Самаркандгаз», которое только за пять месяцев нынешнего года протянуло 68 километров газопроводов различных видов. В результате в целом ряде селений зажегся «голубой огонь» — в Иштыханском, Нарпайском, Пайарыкском, Ургутском, Нурабадском районах.

— Сейчас мы широко развернули установку газовых счетчиков, — рассказывает работник предприятия **Абдурайим ШАРОПОВ.** — Только за прошедший месяц обеспечили 20 тысяч пожилых людей газовыми счетчиками, а всего по Самаркандской области за этот период установили 280 тысяч таких измерительных приборов. В этом нужном деле тон задают газовики города Каттакурган.

НА СНИМКАХ: на газоснабжающих объектах Каттакургана.

Фото Тахира НОРКУЛОВА (УзА)

?Вопрос юристу

НАКАЗАНИЕ ЗА КЛЕВЕТУ

Как поступить человеку, если его оклеветали или оскорбили, унизив тем самым честь и достоинство?

Бахтиер Эралиев, шофер, г.Янгиюль

На вопрос отвечает юрист **Григорий ЛИТВАК:**

— В таких случаях рекомендуется обратиться с заявлением в суд по уголовным делам. Глава VI Уголовного кодекса Республики Узбекистан посвящена преступлениям против свободы, чести и достоинства человека и санкциям к тем, кто их совершил.

Наше уголовное законодательство всячески оберегает граждан от клеветы и оскорблений. Закон карает виновных. Под понятием «клевета» мы подразумеваем ложные, позорящие то или иное лицо измышления. Так вот, если эти измышления связаны с обвинением в совершении преступления, повлекли за собой тяжкие последствия, совершены из корыстных побуждений, виновный наказывается лишением свободы от трех до пяти лет. Строго наказывается также клевета в средствах массовой информации. От крупного штрафа до лишения свободы автора публикации.

Унижение чести и достоинства личности письменно или устно в неприличной форме квалифицируется как оскорбление. Оскорбивший может подвергнуться административному взысканию в виде уплаты штрафа, затем уголовному наказанию за то же действие в судебном порядке. В качестве санкций Уголовный кодекс предусматривает штраф до двадцати пяти размеров минимальной заработной платы, исправительные работы до одного года, арест до трех месяцев. Лицо, прибегшее к оскорблению в связи с выполнением потерпевшим своего служебного или гражданского долга, может быть лишено свободы до трех лет.

МОСТ, СВЯЗУЮЩИЙ КУЛЬТУРЫ

Японское телевидение обращается к истории Узбекистана

Издревле Узбекистан играл роль связующего моста между Западом и Востоком. На одном из ведущих телеканалов Страны восходящего солнца TBS (Tokyo Brodcasting Sistem) состоялась премьера научно-популярного фильма о древней истории Узбекистана.

Одна из основных тем фильма — архитектурные памятники, относящиеся к истории буддизма. Интересно, что эта древняя религия зародилась в Индии, а на японскую землю пришла через древний Узбекистан. Об этом свидетельствуют раскопки в городе Каратепа Сурхандарьинской области, которые ведут узбекские и японские археологи почти 15 лет.

Известно, что через нашу страну в Японию везли различные товары, и даже некоторые «технологии». Так, в одном из сюжетов фильма рассказывается о том, как в Японии появился сандал (земляная печь), которым пользовались жители древнего Узбекистана для обогрева помещений.

— Компания «TV Man Union Inc.» работает над созданием многосерийной ленты «Тайны мировой истории», — говорит ее директор Тошихиро Като. — Наше обращение к истории узбекской цивилизации не случайно. К этому нас подтолкнули не только поток зрительских писем, но и рекомендации известных японских ученых-историков. В процессе работы мы пришли к выводу, что рассказ о древнейшей исторической культуре Узбекистана трудно уложить в одну ленту. Надеемся, что вскоре вновь вернемся к этой интересной и неисчерпаемой теме.

Б.АЛИМОВ, ИА «Жахон»

Токио

ФОТОЗНАКОМСТВО С УЗБЕКИСТАНОМ

Современный Узбекистан и его история предстали во всей своей многогранности на фотовыставке, состоявшейся в Дюссельдорфе.

Ее посетители — видные немецкие общественные деятели, предприниматели, журналисты — смогли ознакомиться с работами ведущих фотохудожников Узбекистана, которые отразили достижения республики в сфере экономики, науки и культуры, спорта, шедевры архитектурного зодчества, традиции и обычаи узбекского народа.

По словам обер-бургомистра города Йоахима Эрвина, экспозиция вызвала неподдельный интерес жителей Дюссельдорфа. Он также отметил такую деталь: выставка показала возрастающий уровень отношений между двумя странами, а в Узбекистане растет число молодых людей, стремящихся в совершенстве овладеть языком Гете и Шиллера.

Фотовыставку дополнил показ документального фильма «Голубые купола Самарканда».

А.АКБАРОВ ИА «Жахон»

Берлин

Уроки предпринимчивости

СЛАДОСТИ НАРАСХВАТ

Частное торгово-производственное предприятие «Дамир-Вестон» было создано в городе Ходжейли в прошлом году. И тогда же его признали лучшим в Каракалпакстане по технико-экономическим показателям. Благодаря этому оно удостоилось права участвовать в смотре «Ташаббус-2004» в масштабе Узбекистана. Его раздел на выставке, где были представлены десятки образцов восточных сладостей, пользовался заслуженным вниманием. Продукция выгодно отличалась и по ценам.

Обычно процесс изготовления местных сладостей относят к кустарному, преимущественно ручному производству. В «Дамир-Вестоне» же действует специальная технологическая линия, которая была приобретена в прошлом году за кредит, выданный ходжейлийским отделением «Савдогарбанка». Она была смонтирована, успешно испытана.

Многие связывают эффективную работу предприятия с именем его руководителя Каниязa Байниязова, тридцатилетнего экономиста с высшим образованием, который, несмотря на молодость, зарекомендовал себя умелым организатором, знающим специалистом. Его коллектив из семнадцати кондитеров отличается сплоченностью и целеустремленностью. Отсюда и высокая отдача в работе. Так, в 2003 году была выпущена и реализована в основном через фирменный магазин в Ходжейли продукция на 122,7 миллиона сумов. Не трудно подсчитать, какая сумма товароборота пришлась на каждого из 17 работников. Чистая прибыль составила 508 тысяч сумов.

Производственная деятельность частного предприятия в нынешнем году протекает не менее успешно, и есть возможность превзойти то, что уже достигнуто. Вполне понятно, К.Байниязов как экономист серьезное внимание уделяет улучшению экономических показателей, повышению оплаты труда работников. Производство продолжает расширяться, осваиваются новые виды продукции.

...В магазине «Дамир-Вестона» в Ходжейли всегда многолюдно, нет недостатка в покупателях. Наибольшим спросом пользуется изделие из смеси сахара, муки и масла в виде шариков, начиненных ядрышками. Предприятие торгует сладостями и в других городах и районах автономной республики. Факт, можно сказать, небывалый: известность к предприятию пришла всего за год с момента его рождения.

Икрам АХМЕТОВ

г.Ходжейли Каракалпакстан

ПАМЯТЬ СЕРДЦА

В эти дни отмечается 60-летие освобождения Беларуси от немецко-фашистских захватчиков

3 июля белорусский народ отметил свой День независимости. Именно 3 июля 1944 года Республика Беларусь была освобождена от фашистских оккупантов и белорусский народ по праву определил этот день как день истинной независимости. В нынешнем году День независимости широко отмечается вместе с празднованием 60-летия освобождения.

Для нас, белорусов, это событие имеет особое значение. Ведь наша республика 22 июня 1941 года первой приняла удар фашистских войск. Мужественно сражались наши солдаты и офицеры, легендарный подвиг совершили защитники Брестской крепости. Но все же на территории Беларуси был установлен жестокий оккупационный режим. И народ начал борьбу против захватчиков. В ней участвовали и узбекистанцы.

Так, в составе пятого партизанского отряда Могилевской области воевал Мамадали Топиболдиев. Он был командиром отделения разведки. На боевом счету его группы четыре взорванных вражеских эшелона, десятки уничтоженных гитлеровцев. После войны М.Топиболдиев возглавлял хозяйство в Риштанском районе Ферганской области, избирался депутатом парламента Узбекистана. В мирное время он неоднократно посещал Беларусь — места партизанских сражений. На киностудии «Беларусьфильм» сняты два документальных фильма о М.Топиболдиеве. В нынешнем году при содействии посольства документальный фильм о герое был снят и в Узбекистане.

Мы безмерно благодарны всем мужественным воинам, в сражениях приближавших освобождение Беларуси. Ценой огромных жертв была одержана победа.

По оценкам специалистов, Беларусь, более чем какая другая страна Европы, потеряла от войны. За годы оккупации было уничтожено более 75 процентов национального богатства, полностью разрушена энергосистема, уничтожено около 20 тысяч промышленных предприятий, сельских хозяйств, выведено из строя 90 процентов станочного и технического оборудования.

Разрушены и сожжены 209 городов и районных центров, уничтожены 9200 населенных пунктов, из них 627 деревень разделили судьбу Хатыни — жители деревень были заживо сожжены вместе с домами.

Практически была уничтожена система здравоохранения, образования и культуры.

Однако самыми невосполнимыми и страшными были людские потери — в годы войны погиб каждый третий житель Беларуси — свыше 2 миллионов 200 тысяч человек, а 380 тысяч жителей были вывезено на принудительные работы в Германию.

60-летие освобождения Беларуси — значительное событие не только для белорусского народа. Это наша общая память, общая боль утрат и радость побед.

Поэтому понятны наши чувства, когда мы говорим о том, что коснулось лично многих белорусов — о боевом и трудовом подвиге узбекистанцев, воевавших на фронтах Второй мировой войны и беззаветно работавших в тылу. Ваша республика приняла в годы войны более миллиона эвакуированных из прифронтовых районов, в том числе и Беларуси, из них около 200 тысяч детей. Их обогрел узбекский народ теплом своей щедрой души, и мы никогда не забудем этого.

Сегодня Беларусь, как и Узбекистан, свободная, независимая страна. У нас в дружбе и согласии живут и трудятся представители более 140 национальностей и народностей.

Руководство страны придерживается социально ориентированной рыночной экономической модели с сохранением решающей роли государственного управления.

С удовлетворением отмечу, что отношения между Республикой Беларусь и Республикой Узбекистан сохраняют высокий уровень. Узбекистан входит в число основных внешнеторговых партнеров Беларуси. По итогам минувшего года товарооборот между нашими странами составил более 32 миллионов долларов США. Однако по оценкам нашего посольства реальный оборот приближается к 50 миллионам долларов. Ведь не все товары, которые привозят отдельные предприниматели, фиксируются официальной статистикой — это просто невозможно. Тем не менее, я уверен, что достигнутое — далеко не предел. У нас есть возможности для расширения торгово-экономического сотрудничества.

В товарной структуре импорта Узбекистана из Беларуси наибольший удельный вес занимают грузовые автомобили, шины, древесина, холодильники, морозильники, мебель, медикаменты...

В товарной структуре экспорта Узбекистана в Беларусь преобладают поставки хлопкового волокна, пряжи, шерсти, табачного сырья, пушного и мехового сырья.

Наше сотрудничество — дорога с двусторонним движением. Отчетливо понимая это, мы стремимся к увеличению товарных потоков, развитию прямых связей между предприятиями и предпринимателями.

Хорошо говорят на Востоке: одной рукой рукопожатия не совершить. Глубоко убежден, что рукопожатие Узбекистана и Беларуси всегда будет братским и крепким.

Николай ДЕМЧУК, Чрезвычайный и Полномочный Посол Республики Беларусь в Республике Узбекистан

ОАО «РИШТОН ТЕКС»

Сообщение о существенном факте.

1. Вид собрания — годовое общее собрание акционеров по итогам 2003 года.
2. Форма проведения собрания — очная.
3. Дата проведения — 28 июня 2004 года.
4. Место проведения собрания — Ферганская область, г.Риштон, ул.Тукимачи, 7.
5. Кворум составил 66,4 %.

Вопросы, поставленные на голосование, итоги голосования по ним. 1. Отчет председателя правления Шарипова Н.С. о результатах финансово-хозяйственной деятельности СП «Риштон ЙТФ» (пункт 1.1.), итогах выполнения бизнес-плана за 2003 год.

Признать работу исполнительного органа общества в 2003 году неудовлетворительной. Голосовали: «за» — 95312 акций — 100 %; «против» — 0 акций — 0 %; «воздержавшихся» — 0 акций — 0 %.

Об утверждении бизнес-плана на 2004 год (пункт 1.2.). Голосовали: «за» — 95312 акций — 100 %; «против» — 0 акций — 0 %; «воздержавшихся» — 0 акций — 0 %.

2. Утверждение отчета ревизионной комиссии, утверждение годового отчета, бухгалтерского баланса, счетов прибылей и убытков за 2003 год. Голосовали: «за» — 95269 акций — 99,96 %; «против» — 0 акций — 0 %; «воздержавшихся» — 0 акций — 0 %.

3. Утверждение заключения независимого аудитора ЁАЖ «MUXOSIB-AUDIT» по результатам деятельности СП «Риштон ЙТФ» за 2003 год. Голосовали: «за» — 60558 акций — 63,6 %; «против» — 34754 акций — 36,4 %; «воздержавшихся» — 0 акций — 0 %.

4. Утверждение аудиторской фирмы на 2004 год. Утвердить рекомендованный наблюдательным советом договор на проведение аудиторской проверки ОАО «Риштон текс» по итогам 2004 года с аудиторской фирмой «Хукук аудит». Голосовали: «за» — 95312 акций – 100 %; «против» — 0 акций — 0 %; «воздержавшихся» — 0 акций — 0 %.

5. О внесении изменений в Устав ОАО «Риштон текс». Утвердить в новой редакции Устав ОАО «Риштон текс» с учетом внесенных изменений и дополнений согласно действующему законодательству. Голосовали: «за» — 95312 акций — 100 %; «против» — 0 акций — 0 %; «воздержавшихся» — 0 акций — 0 %.

6. О дивидендах по итогам 2003 года. Из-за отсутствия прибыли по итогам отчетного периода дивиденды не начисляются. Голосовали: «за» — 95287 акций — 99,98 %; «против» — 0 акций — 0 %; «воздержавшихся» — 25 акций — 0,02 %.

7. О составе ревизионной комиссии. В состав ревизионной комиссии из 3 человек предложены кандидатуры следующих лиц: Алиева Д. — экономист; Рахмонова Н. — материальный бухгалтер; Зикрияев М. — представитель от акционеров. Голосовали: «за» — 95312 акций — 100 %; «против» — 0 акций — 0 %; «воздержавшихся» — 0 акций — 0 %.

8. О договоре найма на предстоящий год с руководителем ОАО «Риштон текс» Шариповым Н.С. Голосовали: «за» — 95312 акций — 100 %; «против» — 0 акций — 0 %; «воздержавшихся» — 0 акций — 0 %.

9. Утверждение положений об органах управления общества. Голосовали: «за» — 5312 акций — 100 %; «против» — 0 акций — 0 %; «воздержавшихся» — 0 акций — 0 %.

Полномочный орган, принявший решения на состоявшемся собрании, и дата его принятия — годовое очередное собрание акционеров от 28 июня 2004 года.

ТЕЛЕВИДЕНИЕ

ПОНЕДЕЛЬНИК, 12

«Ўзбекистон»

Телетомошабинлар диққатига! Профилактика муносабати билан, "Ўзбекистон" телеканали 12 июль куни ўз кўрсатувларини соат 15.00 дан бошлайди.

Телевизион ўйин.
18.00 Янгиликлар
18.10 Мумтоз наволар.
18.25 "Эл соғлиғи - юрт бойлиги".
18.45 "Ўзингни, ўз уйингни ўзинг асра!".
19.05 "Мулкдор".
19.25, 19.55, 20.25, 21.00 Эълонлар
19.30 "Ахборот" (рус тилида)
20.00 Оқшом эртаклари.
20.15 "Ўзбектелефильм" намойиши: "Оқшом ёғдулари".
20.30 "Ахборот".
21.05 2004 йил - Меҳр ва мурувват йили. "Ҳиммат".
21.25 "Замин илҳомлари".
21.55 "Ўзбекистон" телеканалида илк маротаба: "Куз эртаги". Телесериал. (Корея)
22.55 "Ахборот-дайжест".
23.15-23.20 Ватан тимсоллари.

«Ёшлар»

16.50 Кўрсатувлар дастури
16.55 «Давр» ҳафта ичида
17.25 «Янги авлод» студияси: Соғлом авлод
17.45 Қуёшли юрт одамлари
18.05 Ёшлар овози
18.25 Қишлоқдаги тенгдошим
18.45 Ўқишга мархамат!
18.50 Мумтоз наволар
18.55, 21.55 Иқлим
19.00, 22.00 Давр
19.35«Давр» - репортаж
19.45, 22.40 ТВ-анонс
19.50 Ишга мархамат!
19.55 «Меҳр кўзда» Мактубларга шарҳ
20.15 Қизил худуд
20.35, 21.25, 22.35 Эълонлар
20.40 «Ёлғон асираси» Телесериал
21.30 Бир ўлкаки
21.50 Олтин мерос
22.45 «Ёшлар»телеканалида спорт дастури: Интерфутбол
0.25-0.30 Хайрли тун.

«Тошкент»

17.10 Кўрсатувлар тартиби.
17.20 ТТВда сериал. «Луиза Фернанда».
17.45 «Табриклаймиз-қутлаймиз».
17.55 «Хориж хабарлари».
18.00, 21.10 «Экспресс» телегазетаси.
18.15 «Халқ саломатлиги йўлида».
18.30, 20.00, 21.25, 22.30 «Пойтахт» ахборот дастури.
18.50 «Табриклаймиз-қутлаймиз».
19.20 ТТВда сериал. «Муҳаббат тарихи».
20.20 «Муруввот».
20.40 «Тошкент Халқаро Вестминстер Университети» хужжатли фильм.
21.45 «Хусусийлаштириш: қадам-қадам».
22.05 ТТВда сериал: «Рей Бредбери театри».
22.50 Кинонигоҳ. «Поезддаги катта ўғирлик».
00.35-00.40 Хайрли тун, шахрим!

«Спорт»

7.30 «Хабарлар».
7.45 «Бардам бўлинг». Тонгги дам олиш дастури.
8.45 «Хабарлар» (рус тилида).
9.00 Ўзбектелефильм намойиш этади: «Бейсбол юлдузлари».
10.30 Гандбол. Ўзбекистон чемпионати.
11.05-13.00 А.Збруев, Л.Чурсина «Кундузги сеанса иккита чипта» фильмида.
16.55 Кўрсатувлар тартиби.
17.00 «Хабарлар» (рус тилида).
17.15 «Спорт-антракт»
17.20 Е.Петросяннинг кулги панорамаси.
17.50 «Клон». Сериал.
18.50 «Миллионга кир ювиш».
19.00 «Мени кутгил».
20.00 «Время».
20.30 Баскетбол. Ўзбекистон чемпионати.
21.00 «Хабарлар».
21.15 «Спортимиз маликалари».
21.30 Жаҳон спорти: «Проф-РИНГ».
22.30 «Х-Спорт».
22.45 «Тунингиз осуда бўлсин!».

ВТОРНИК, 13

«Ўзбекистон»

6.00 "Ассалом, Ўзбекистон!"
8.00-8.35 "Ахборот".
8.35 ТВ маркет.
8.40 Газеталар шарҳи.
9.00 "Кусто командасининг сув ости саргузаштлари". Хужжатли телесериал.
9.50 "Табиат шифохонаси".
10.00, 12.00 ,14.00, 18.00 Янгиликлар
10.05 "Мулкдор".
Ёзги таътил кунларида: 10.25 "Камалак". Болалар учун кинодастур.
11.50 ТВ клип.
12.05 2004 йил - Меҳр ва мурувват йили. "Ҳиммат".
12.25 "Ўзингни, ўз уйингни ўзинг асра!".
12.45 Ўзбек куйларидан концерт.
13.05 "Қотиллик пайидан". Телесериал.
13.55 ТВ анонс.
14.10 "Муносабат".
14.40 "Замин илҳомлари".
15.10 "Иқтидор". Телеўйин.
"Болалар сайёраси": 16.00 1. "Ёрилтош". Видеофильм. 2. "Қувноқ стартлар".
17.00 "Ватанимга хизмат қиламан".
18.10 "Бахтиёр шаҳзода". Мультфильм.
18.25 "Қўш қанотлар".
18.45 "Остонаси тиллодан".
19.05 "Тафсилот".
19.25, 19.55, 20.25, 21.00 Эълонлар.
19.30 "Ахборот" (рус тилида)
20.00 Оқшом эртаклари.
20.15 FCN "Ўзбекистон янгиликлари" (инглиз тилида).
20.30 "Ахборот".
21.05 "Истеъмолчи".
21.25 "Хониш". Мусиқий дастур.
21.55 "Ўзбекистон" телеканалида илк маротаба: "Куз эртаги". Телесериал.
22.55 "Ахборот-дайжест".
23.15-23.20 Ватан тимсоллари.

«Ёшлар»

6.55 Кўрсатувлар дастури
7.00 "Мунаввар тонг» Информацион-дам олиш дастури
8.30 «Янги авлод» студияси: Катта танаффус
8.55 Иқлим
9.00, 13.00, 16.00 Давр
9.25 «Давр» -репортаж
9.35 «Ёлғон асираси». Телесериал
10.15 Қизил худуд
10.30 «Учинчи сайёра» маърифий дастури
11.15 Саломатлик сирлари
11.35 Хонадон
11.55 «Ўзбектелефильм» студияси намойиши: «Бухоро»
12.10 Қуёшли юрт одамлари
12.30, 21.30 Ёшлар овози
12.50, 20.00 Мусиқий лаҳзалар
13.10, 17.00, 19.50 ТВ-анонс
13.15 Болалар учун мультсериал: « Шарки ва Жорж»
13.40 «Янги авлод» студияси: Соғлом авлод
14.00 Интерфутбол
15.40 Қишлоқдаги тенгдошим
16.10 «Қушлар ҳақида ҳақиқат». Хужжатли сериал
17.05 Кўрсатувлар дастури
17.10 «Янги авлод» студияси: Ёқимли иштаҳа
17.30 «Басат паҳлавон». Мультфильм
17.50 Таянч
18.00 Ёшлар куйлаганда
18.20 Сув – ҳаёт манбаи
18.25 Янги алифбони ўрганамиз
18.45 Ўқишга мархамат!
18.50 Мумтоз наволар
18.55, 21.55 Иқлим
19.00, 22.00 Давр
19.35 «Давр»- интервью
19.55 Ишга мархамат!
20.05 «Ўзбек манзаралари» туркумидан: Морбоз
20.30 ТВ-адвокат
20.35, 21.25, 22.35 Эълонлар
20.40 «Ёлғон асираси». Телесериал
21.50 Олтин мерос
22.45 Футбол-плюс
23.05 «Йўқотилган хазина».Бадиий фильм
0.35-0.40 Хайрли тун

«Тошкент»

17.10 Кўрсатувлар тартиби.
17.20 ТТВда сериал. «Луиза Фернанда».
17.45 «Табриклаймиз-қутлаймиз».
17.55 «Хориж хабарлари».
18.00, 20.50 «Экспресс» телегазетаси.
18.15 «Билим» телеклуби.
18.30, 20.00, 21.05, 21.45 «Пойтахт» ахборот дастури.
18.50 «Табриклаймиз-қутлаймиз».
19.20 ТТВда сериал. «Муҳаббат тарихи».
20.20 «Туризм ҳақида».
21.25 «Инсон ва қонун».
22.05 ТТВда сериал: «Рей Бредбери театри».
22.30 Кинонигоҳ. «Севишганлар».
00.05-00.10 Хайрли тун, шахрим!

«Спорт»

7.30 «Хабарлар».
7.45 «Бардам бўлинг». Тонгги дам олиш дастури.
8.45 «Хабарлар» (рус тилида).
9.00 Гандбол. Ўзбекистон чемпионати.
10.20 «Аралаш».
10.40 Дисней клуб.
11.00 Янгиликлар.
11.05-13.00 А.Збруев, А.Жигарханян «Айлана» фильмида.
16.55 Кўрсатувлар тартиби.
17.00 «Хабарлар» (рус тилида).
17.15 «Спорт-антракт»
17.20 Машҳурлар.
17.50 «Клон». Сериал.
18.50 «Миллионга кир ювиш».
19.00 «Қора қузғун». Сериал.
20.00 «Время».
20.30 «Болалар спорти».
20.45 «Спорт – менинг ҳаётим: Олимп сари йўл».
21.00 «Хабарлар».
21.15 Баскетбол. Ўзбекистон чемпионати.
21.45 Жаҳон спорти: «Еврофутбол».
23.20 «Тунингиз осуда бўлсин!».

30-й канал

12.00 Открытие программы
12.05 «Теле-хамкор»
12.30 «Детский час»
13.00 «Господа офицеры», сериал
14.00 Художественный фильм, «Сьюзи Кью», мелодрама
15.30 «Ошикона», мусикий дастури
16.00 «Тайны мира», познавательная передача
17.00 «Теле-хамкор»
17.30 «Спорт-экстрим»
17.50 Киновечер на «30-м»: «Папаши», комедия
19.20 «Господа офицеры», сериал
20.10 «Ошикона», мусикий дастури
20.40 «Спокойной ночи малыши»
21.00 «Теле-хамкор»
21.30 «Музыкальная пауза»
22.00 Киновечер на «30-м»: «Большой бизнес», комедия
00.00 Программа передач

Первый канал

5.00 Телеканал «Доброе утро»
8.00, 11.00, 14.00, 17.00, 4.00 Новости
8.05, 20.30 «Улицы разбитых фонарей».
9.10, 17.50 Сериал «Клон»
10.20 «Ералаш»
10.40 Дисней-клуб
11.05 Трилогия «Круг»
13.00 Сериал «Женщины в любви»
14.20 Сериал «Сезон охоты»
15.30 Криминальная Россия.
16.00 «Слабое звено»
17.20 «Кумиры»
18.50 «Стирка на миллион»
19.00 «Черный ворон». Многосерийный фильм
20.00 Время
21.40 Сериал «Танцор»
22.40 «Звезды эфира».
23.10 Сериал «24 часа»
24.00 «После шока: Землетрясение в Нью-Йорке». Фильм 1-й
1.30 Фильм «Песня жаворонка»
3.30, 4.05 Сериал «Бадди Фаро»

Россия

2.00 «Доброе утро, Россия !».
5.45, 17.55 Сериал «Бедная Настя».
6.45 Сериал «Директория смерти».
7.40 10.45, 13.30, 20.25, 1.45 Вести. Дежурная часть.
8.00, 11.00, 14.00, 17.00 Вести.
8.30, 11.10, 13.40, 17.30, 20.40 Местное время Вести-Москва.
8.50, 18.55 Детектив «Марш Турецкого».
10.25 «Ха». Маленькие комедии.
11.30 «Мой серебряный шар. Наталья Фатеева».
12.25 Сериал «Сокровища мертвых».
14.10 Сериал «Агентство «Золотая пуля».
15.05 Сериал «Нежное чудовище».
16.00 «Комиссар Рекс». Телесериал.
17.50 «Спокойной ночи, малыши!».
21.00 «Курская дуга. Планы на лето».
21.55 Фильм «Долина лавин».
23.45 «Дорожный патруль».
0.00 Сериал. «Полиция Майами. отдел нравов».
0.50 «Навеки Джулия». Телесериал.
1.25 Канал «Евроньюс» на русском языке.

ТВ-3

7.30 «Победоносный голос верующего».
8.00 М/с «Ураганчики».
8.30 Х/ф «Эффект Ромашкина».
10.00 Х/ф «Задача с тремя неизвестными».
12.30 Х/ф «Наследник».
14.30, 19.00 «Борьба за выживание».
15.00 Х/ф «Моя морячка».
16.40 Х/ф «Как скажешь».
19.30, 2.30 «Кунсткамера».
20.00 Х/ф «Больше, чем жизнь».
22.00 Х/ф «В поисках приключений».
24.00, 3.00 Телесериал «Истории о привидениях».
24.30 Х/ф «Незадачливый маньяк».

СРЕДА, 14

«Ўзбекистон»

6.00 "Ассалом, Ўзбекистон!"
8.00-8.35 "Ахборот".
8.35, 17.55 ТВ маркет.
8.40 Газеталар шарҳи.
9.00 "Кусто командасининг сув ости саргузаштлари". Хужжатли телесериал.
9.50 Мусиқий танаффус.
10.00, 12.00, 14.00, 18.00 Янгиликлар.
10.05 "Тафсилот".
Ёзги таътил кунларида: 10.25 "Мен Цезарман". Бадиий фильм.
11. 50 ТВ-клип.
12.05 "Нурли манзиллар".
12.20 Болалар учун. "Саргузаштлар ороли".
12.50 Остонаси тиллодан.
13.10 «Қотиллик пайидан».Телесериал
14.10 "Истеъмолчи".
14.30 "Бу турфа олам".
15.20 "Пешқадам". Бадиий фильм. 1-қисм.
16.20 "Ягона оилада".
16.50 ТВ-анонс
"Болалар сайёраси": 16.55 1. "Болаликнинг мовий осмони". 2. "Қизиқарли учрашувлар".
18.10 "Имконият".
18.25 "Қўйла, ёшлигим".
18.40 "Умр мазмуни".
18.55 "Тадбиркор ва қонун".
19.25, 19.55, 20.25, 21.00 Эълонлар
19.30 "Ахборот" (рус тилида).
20.00 Оқшом эртаклари.
20.15 "Юзма-юз".
20.30 "Ахборот".
21.05 "Журналист таҳлили".
21.25 Бир жуфт кўшик.
21.35 "Ёвузлик тўри". Хужжатли фильм.
22.00 "Ўзбекистон" телеканалида илк маротаба: "Куз эртаги". Телесериал.
23.00 "Ахборот-дайжест".
23.20-23.25 Ватан тимсоллари.

«Ёшлар»

6.55 Кўрсатувлар дастури
7.00 «Мунаввар тонг» Информацион-дам олиш дастури
8.30 «Янги авлод» студияси: Ёқимли иштаҳа
8.50, 13.10,15.55, 22.40 ТВ-анонс
8.55 Иқлим
9.00,13.00,16.00 Давр
9.25 «Ёлғон асираси». Телесериал
10.05 «Давр»- интервью
10.20 Таянч
10.30 Футбол-плюс
10.50 «Учинчи сайёра» маърифий дастури
11.40 Бир ўлкаки
12.00 ТВ-адвокат
12.05 Морбоз
12.30, 21.30 Ёшлар овози
12.50, 17.00, 20.10 Мусиқий лаҳзалар
13.15 Болалар учун мультсериал: « Шарки ва Жорж»
13.40 «Меҳр кўзда» Мактубларга шарҳ
14.00 Сув – ҳаёт манбаи
14.05 «Қойилмақом жиноят». Бадиий фильм
15.35 Янги алифбони ўрганамиз
16.10 «Қушлар ҳақида ҳақиқат». .Хужжатли сериал
17.10 Кўрсатувлар дастури
17.15 «Янги авлод» студияси: Оқ кабутар
17.35 Тенгдошлар
17.55 Умид ғунчалари
18.15 Ракурс
18.35 Каталог
18.45 Ўқишга мархамат!
18.50 Мумтоз наволар
18.55, 21.55 Иқлим
19.00, 22.00 Давр
19.35 Ишга мархамат!
19.40 Автопатрул
20.00 Спорт-лотто
20.15 Очил дастурхон
20.35, 21.25, 22.35 Эълонлар
20.40 «Ёлғон асираси». Телесериал
21.50 Олтин мерос
22.45 «Ёшлар» телеканалида спорт дастури: Ринг қироллари
23.35-23.40 Хайрли тун

«Тошкент»

17.10 Кўрсатувлар тартиби
17.20 ТТВда сериал. «Луиза Фернанда».
17.45 «Табриклаймиз, қутлаймиз».
17.55 «Хориж хабарлари».
18.00, 20.40 «Экспресс» телегазетаси.
18.15 «Мусиқий мехмонхона».
18.30, 20.00, 20.55, 21.40 «Пойтахт» ахборот дастури.
18.50 «Табриклаймиз-қутлаймиз».
19.20 ТТВда сериал. «Муҳаббат тарихи».
20.20 « Химоя».
21.15 «Аёл қалби».
22.00 ТТВда сериал: «Рей Бредбери театри».
22.25 Кинонигоҳ. «Бахтли рақамлар».
24.00-00.05 Хайрли тун, шахрим!

«Спорт»

7.30 «Хабарлар».
7.45 «Бардам бўлинг». Тонгги дам олиш дастури.
8.45 «Хабарлар» (рус тилида).
9.00 «Болалар спорти».
9.15 «Қувноқ стартлар».
9.50 «Спорт-клуб».
10.00 Гандбол. Ўзбекистон чемпионати.
10.30 «Федерация фаолияти».
10.45 «Х-Спорт».
11.05-13.00 А.Збруев, И.Понаровская «Менга таалуқли эмас» фильмида.
16.55 Кўрсатувлар тартиби
17.00 «Хабарлар» (рус тилида).
17.15 «Спорт – антракт».
17.20 «Шунчаки кулги».
17.50 «Клон». Сериал.
18.50 «Миллионга кир ювиш».
19.00 «Қора қузғун». Сериал.
20.00 «Время».
20.30 «Болалар спорти».
20.45 «Спорт-экстрим».
21.00 «Хабарлар».
21.15 Баскетбол. Ўзбекистон чемпионати.
21.45 «Маҳорат қирралари».
22.15 Жаҳон спорти: «Еврофутбол».
23.50 «Тунингиз осуда бўлсин!»

30-й канал

12.00 Открытие программы
12.05 «Теле-хамкор»
12.30 «Детский час»
13.00 «Господа офицеры», сериал
14.00 Художественный фильм, «Большой бизнес», комедия
15.30 «Всё о рыбалке»
16.00 «Тайны мира», познавательная передача
17.00 «Теле-хамкор»
17.30 «Детский час»
17.50 Киновечер на «30-м»: «Вид сверху лучше», комедия
19.20 «Господа офицеры», сериал
20.10 «Ошикона», мусикий дастури
20.40 «Спокойной ночи малыши»
21.00 «Теле-хамкор»
21.30 «Музыкальная пауза»
22.00 Киновечер на «30-м»: «До и после», остросюжетный фильм
00.00 Программа передач

Первый канал

5.00 Телеканал «Доброе утро»
8.00, 11.00, 14.00, 17.00, 4.00 Новости
8.05, 20.30 «Улицы разбитых фонарей».
9.10, 17.50 Сериал «Клон»
10.10 «Ералаш»
10.20 М/с «Кошки-мышки»
10.40 Дисней-клуб
11.05 Трилогия «Меня это не касается»
13.00 Сериал «Женщины в любви»
14.20 Сериал «Сезон охоты»
15.30 Криминальная Россия.
16.00 «Слабое звено»
17.20 Просто смех!
18.50 «Стирка на миллион»
19.00 «Черный ворон». Многосерийный фильм
20.00 Время
21.40 Сериал «Танцор»
22.40 «Разведка. Версия для кино».
23.10 Сериал «24 часа»
24.00 «После шока: Землетрясение в Нью-Йорке». Фильм 2-й
1.30 Триллер «Гонки с дьяволом»
3.10 Сериал «Бадди Фаро»
4.05 «Подводный мир Андрея Макаревича»

Россия

2.00 «Доброе утро, Россия !».
5.45, 17.55 Сериал «Бедная Настя».
6.45 Сериал «Директория смерти».
7.40 10.45, 13.30, 21.55 Вести. Дежурная часть.
8.00, 11.00, 14.00, 17.00 Вести.
8.30, 11.10, 13.40, 17.30, 20.40 Местное время Вести-Москва.
8.50, 18.55 Детектив «Марш Турецкого».
10.15 «Городок». Дайджест.
11.30 «Мой серебряный шар. Владислав Листьев».
12.25 Сериал «Противостояние».
14.10 Сериал «Агентство «Золотая пуля».
15.05 Сериал «Нежное чудовище».
16.00 «Комиссар Рекс». Телесериал.
17.50 «Спокойной ночи, малыши!».
21.00 «Курская дуга. Перелом».
22.10 Фильм «Стамбульский транзит».
23.55 «Дорожный патруль».
0.10 Сериал. «Полиция Майами. отдел нравов».
0.55 «Навеки Джулия». Телесериал.
1.25 Канал «Евроньюс» на русском языке.

ТВ-3

7.30 «Победоносный голос верующего».
8.00 М/с «Ураганчики».
8.30 Х/ф «Моя морячка».
10.10 Х/ф «Как скажешь».
12.30 Х/ф «Опасные герои».
14.30, 19.00 «Великие иллюзии. Истории фокуса».
15.00 Х/ф «Светлая личность».
16.40 Х/ф «Дуэты».
19.30, 2.30 «Кунсткамера».
20.00 Х/ф «Трое волхов».
22.00 Х/ф «Загнанный».
24.00, 3.00 Телесериал «Истории о привидениях».
24.30 Х/ф «Разборка в Бронксе».

ЧЕТВЕРГ, 15

«Ўзбекистон»

6.00 "Ассалом, Ўзбекистон!"
8.00-8.35 "Ахборот".
8.35 ТВ маркет
8.40 Газеталар шарҳи. "Болалар сайёраси":
9.00 1. "Болаликнинг мовий осмони". 2. "Қизиқарли учрашувлар".
10.00, 12.00, 14.00, 18.00 Янгиликлар
10.05 Алифбо сабоқлари.
Ёзги таътил кунларида: 10.25 "Уч бақалоқ". Бадиий фильм.
11.50 Мусиқий танаффус.
12.05 "Қалб гавҳари".
12.25 "Ёвузлик тўри". Хужжатли фильм.
12.50 ТВ анонс.
12.55 "Дунё бўйлаб".
13.10 "Кичкинтой".Бадиий фильм.
14.10 "Журналист таҳлили".
14.30 "Яхшилик".
14.55 Кундузги сеанс: "Пешқадам ". Бадиий фильм. 2-қисм.
16.00 "Оламни асранг!".
16.20 "Парле ву франсэ?"
16.40 "Таълим ва тараққиёт".
"Болалар сайёраси": 17.00 1. "Болалар спорти". 2. "Цирк, цирк, цирк".
18.10 "Асалари Мая". Мультфильм.
18.25 "Зийнат".
18.45 "Маслак ва мақсад".
19.05 "Соғлом она - соғлом бола".
19.25, 19.55, 20.25, 21.00 Эълонлар
19.30 "Ахборот" (рус тилида)
20.00 Оқшом эртаклари.
20.15 FCN "Ўзбекистон янгиликлари" (инглиз тилида).
20.30 "Ахборот".
21.05 Телемулоқот.
21.50 Бир жуфт кўшиқ.
22.00 "Буюк аждодларимиз"
22.20 "Севгим менинг, андухим менинг". Бадиий фильм.
23.45 "Ахборот-дайжест"
00.05-00.10 Ватан тимсоллари.

«Ёшлар»

6.55 Кўрсатувлар дастури
7.00 «Мунаввар тонг».- Информацион-дам олиш дастури
8.30 «Янги авлод» студияси: Оқ кабутар
8.50, 12.00, 19.50, 22.40 ТВ-анонс
8.55 Иқлим
9.00, 13.00, 16.00 Давр
9.25 «Ёлғон асираси». Телесериал
10.05 Тенгдошлар
10.25 Мульттомоша
10.55 «Учинчи сайёра» маърифий дастури
11.40 Умид ғунчалари
12.05 Очун
12.30, 18.00 Ёшлар овози
12.50, 15.50, 20.00 Мусиқий лаҳзалар
13.10 Чемпион сирлари(рус тилида)
13.35 Спорт-қитъаси (рус тилида)
14.05 Болалар учун мультсериал: «Шарки ва Жорж»
14.30 Ракурс
14.50 «Ўзбектелефильм» студияси намойиши: «Ўзбекистон темир йўллари»
15.10 Озод юрт фарзандлари
15.30 Автопатрул
16.10 «Операция «И» ва Шуриннинг бошқа саргузаштлари». Бадиий фильм
17.40 Кўрсатувлар дастури
17.45 «Янги авлод» студияси: Шоҳсупа
18.20 Табобат оламида
18.45 Ўқишга мархамат!
18.50 Мумтоз наволар
18.55, 21.55 Иқлим
19.00, 22.00 Давр
19.35 «Давр»- интервью
19.55 Ишга мархамат!
20.10 Кулгич
20.15 Хотира. Академик Карим Йўлдошев
20.35, 21.25, 22.35 Эълонлар
20.40 «Ёлғон асираси». Телесериал
21.30 Мезон
21.50 Олтин мерос
22.45 Автосалтанат
23.05 «Хазонрезги».Бадиий фильм
0.40-0.45 Хайрли тун

«Тошкент»

17.10 Кўрсатувлар тартиби.
17.20 ТТВда сериал. «Луиза Фернанда».
17.45 «Табриклаймиз-қутлаймиз».
17.55 «Хориж хабарлари».
18.00, 20.40 «Экспресс» телегазетаси.
18.15 «Навниҳол».
18.30, 20.00, 20.55, 21.35 «Пойтахт» ахборот дастури.
18.50 «Табриклаймиз-қутлаймиз».
19.20 ТТВда сериал. «Муҳаббат тарихи».
20.20 «Эл хизматида».
21.15 «Бурч ва масъулият».
21.55 ТТВда сериал: «Рей Бредбери театри».
22.20 «Таввакал».Телесериал
23.20-23.25 Хайрли тун, шахрим!

«Спорт»

7.30 «Хабарлар».
7.45 «Бардам бўлинг». Тонгги дам олиш дастури.
8.45 «Хабарлар» (рус тилида).
9.00 «Болалар спорти».
9.15 Гандбол. Ўзбекистон чемпионати.
9.45 «Спорт - клуб: Спорт масканларида».
10.05 Мини футбол. Финал.
11.05-12.30 М.Пуговкин «Ухлоётган шер» фильмида.
16.55 Кўрсатувлар тартиби.
17.00 «Хабарлар» (рус тилида).
17.15 «Спорт – антракт».
17.20 «Латифалар». Премьера.
17.50 «Клон». Сериал.
18.50 «Миллионга кир ювиш».
19.00 «Қора қузғун». Сериал.
20.00 «Время».
20.30 «Болалар спорти».
20.45 «Спорт – менинг ҳаётим: Майдон ортидаги одам».
21.00 «Хабарлар».
21.15 «Спорт – менинг ҳаётим».
21.35 Баскетбол. Ўзбекистон чемпионати.
22.05 «Нокаут».
22.35 Жаҳон спорти: «Еврофутбол».
00.10 «Тунингиз осуда бўлсин!».

30-й канал

12.00 Открытие программы
12.05 «Теле-хамкор»
12.30 «Детский час»
13.00 «Господа офицеры», сериал
14.00 Художественный фильм, «До и после», остросюжетный фильм
15.30 «Всё о рыбалке»
16.00 «Тайны мира», познавательная передача
17.00 «Теле-хамкор»
17.30 «Детский час»
17.50 Киновечер на «30-м»: «Частная игра», остросюжетный фильм
19.20 «Господа офицеры», сериал
20.10 «Ошикона», мусикий дастури
20.40 «Спокойной ночи малыши»
21.00 «Теле-хамкор»
21.30 «Музыкальная пауза»
22.00 Киновечер на «30-м»: «Лучшие поединки звёзд профессионального и любительского бокса
20.10 «Ошикона», мусикий дастури
20.40 «Лучшие клипы»
21.00 «Теле-хамкор»
21.30 «Музыкальная пауза»
22.00 Киновечер на «30-м»: «Блеф», комедия
00.00 Программа передач

Первый канал

5.00 Телеканал «Доброе утро»
8.00, 11.00, 14.00, 17.00, 4.00 Новости
8.05, 20.30 «Улицы разбитых фонарей».
9.10, 17.50 Сериал «Клон»
10.10 «Ералаш»
10.20 М/с «Кошки-мышки»
10.40 Дисней-клуб
11.05 Комедия «Спящий лев»
12.30 «Гении и злодеи»
13.00 Сериал «Женщины в любви»
14.20 Сериал «Сезон охоты»
15.30 Криминальная Россия.
16.00 «Слабое звено»
17.20 «Анекдоты»
18.50 «Стирка на миллион»
19.00 «Черный ворон». Многосерийный фильм
20.00 Время
21.40 «Человек и закон»
22.30 Ударная сила.
23.00 Премьера. «Место действия - Россия».
23.50 Премьера. «Академия жизни».
24.20 Фильм «Молли»
2.10 Триллер «Смертельное видео»
3.40, 4.05 Сериал «Бадди Фаро»

Россия

2.00 «Доброе утро, Россия !».
5.45, 17.55 Сериал «Бедная Настя».
6.45 Сериал «Директория смерти».
7.40 10.45, 13.30, 21.30 Вести. Дежурная часть.
8.00, 11.00, 14.00, 17.00 Вести.
8.30, 11.10, 13.40, 17.30, 20.40 Местное время Вести-Москва.
8.50, 18.55 Детектив «Марш Турецкого».
10.15 «Городок». Дайджест.
11.30 «Мой серебряный шар. Владислав Листьев».
12.25 Сериал «Противостояние».
14.10 Сериал «Агентство «Золотая пуля».
15.05 Сериал «Нежное чудовище».
16.00 «Комиссар Рекс». Телесериал.
17.50 «Спокойной ночи, малыши!».
21.00 «Без галстука».
21.45 Фильм «Ничья земля».
23.45 «Дорожный патруль».
0.00 Сериал. «Полиция Майами. отдел нравов».
0.45 «Навеки Джулия». Телесериал.
1.25 Канал «Евроньюс» на русском языке.

ТВ-3

7.30 «Победоносный голос верующего».
8.00 М/с «Ураганчики».
8.30 Х/ф «Про бизнесмена Фому».
10.10 Х/ф «Другие».
12.30 Х/ф «Трое волхов».
14.30, 19.00 «Борьба за выживание».
15.00 Х/ф «Эффект Ромашкина».
16.30 Х/ф «Задача с тремя неизвестными».
19.30, 2.30 «Кунсткамера».
20.00 Х/ф «Наследник».
22.00 Х/ф «Разборка в Бронксе».
24.00, 3.00 Телесериал «Истории о привидениях».
24.30 Х/ф «Опасные герои».

ПЯТНИЦА, 16

«Ўзбекистон»

6.00 "Ассалом, Ўзбекистон!"
8.00 -8.35 "Ахборот".
8.35 ТВ маркет.
8.40 Газеталар шарҳи. Болалар сайёраси:
9.00 1. "Болалар спорти". 2. "Цирк, цирк, цирк".
10.00, 12.00, 14.00, 18.00 Янгиликлар
Ёзги таътил кунларида: 10.05 "Иним айиқ". Мультфильм.
11.30 "Маслак ва мақсад".
11.50 , 12.45 ТВ клип.
12.05 "Ўзлигинг намоён қил". Экранда - Сирдарё вилояти.
12.25 "КиноТеатр".
12.55 "Куз эртаги". Телесериал.
13.55, 14.55 ТВ анонс.
14.10 Телемулоқот.
15.00 "Мувозанат".
15.20 Кундузги сеанс: "Дала ховли". Бадиий фильм.
16.40 "Меҳр улашиб". "Болалар сайёраси": 17.00 1. "Ёш юлдузлар". 2. "Ўйла, Изла, Топ!". Телемусобака.
18.10 "Яхшилар ёди".
18.30 "Тиббиёт одимлари".
18.45 "Тафсилот".
19.05 "Зиё" студияси намойиш этади:"Эътиқод мустаҳкамлиги йўлида".
19.25, 19.55, 20.25, 21.00 Эълонлар
19.30 "Ахборот" (рус тилида).
20.00 Оқшом эртаклари.
20.15 "Дастурхон атрофида".
20.30 "Ахборот".
21.05 "Солиқ хизмати хабарлари".
21.10 "Муносабат".
21.40 "Олтин бешик".
22.10 "Стандарт ва сифат".
22.20 "Ўзбекистон" телеканалида илк маротаба: "Қочоқлар". Бадиий фильм.
23.50 "Ахборот-дайжест".
00.10-00.15 Ватан тимсоллари.

«Ёшлар»

6.55 Кўрсатувлар дастури
7.00 «Мунаввар тонг». Информацион-дам олиш дастури
8.30 «Янги авлод» студияси: Шоҳсупа
8.45 «Нима бўпти» лақабли бегемот». Мультфильм
8.55 Иқлим
9.00,13.00, 16.00 Давр
9.25 «Ёлғон асираси». Телесериал
10.05, 11.55, 13.10, 15.55, 22.40 ТВ-анонс
10.10 «Давр»-интервью
10.25 «Букринингг сири». Мультфильм
11.15 Хотира
11.35 Ёшлар овози
12.00 Жаҳон цирки. Массимо
12.50, 17.00, 19.45 Мусиқий лаҳзалар
13.15 Болалар учун мультсериал: «Шарки ва Жорж»
13.40 Мезон
14.00 Сув – ҳаёт манбаи
14.05 «Аёллар тангоси». Бадиий фильм
15.30 Хаёт қадри
16.10 «Учинчи сайёра» маърифий дастури
16.55 Кўрсатувлар дастури
17.00 «Янги авлод» студияси: У ким? Бу нима?
17.25 Томир
17.45 Ёшлар куйлаганда
18.05 Ёшлар ва ҳуқуқ
18.25 Аскар мактублари
18.45 Ўқишга мархамат
18.50 Мумтоз наволар
18.55, 21.55 Иқлим
19.00, 22.00 Давр
19.35 Солиқ хизмати хабарлари
19.40 Ишга мархамат!
19.55 2004 – Меҳр ва мурувват йили. Азизим
20.35, 21.25, 22.35 Эълонлар
20.40 «Ёлғон асираси». Телесериал
21.30 Қишлоқдаги тенгдошим
21.50 Олтин мерос
22.45 «Ёшлар» телеканалида спорт дастури: Интерфутбол
0.25-0.30 Хайрли тун

«Тошкент»

17.10 Кўрсатувлар тартиби.
17.20 ТТВда сериал. «Луиза Фернанда».
17.45 «Табриклаймиз-қутлаймиз».
17.55 «Хориж хабарлари».
18.00, 20.40 «Экспресс» телегазетаси.
18.15 «Болажонлар экрани».
18.30, 20.00, 20.55, 22.35 «Пойтахт» ахборот дастури.
18.50 «Табриклаймиз-қутлаймиз».
19.20 ТТВда сериал. «Муҳаббат тарихи».
20.20 «Навбатчи қисм».
21.15 «Аёллар салтанати».
21.45 «Дорихона эшитади». Бевосита мулокот.
22.55 ТТВда сериал: «Рей Бредбери театри».
23.20 «Таввакал». Телесериал
00.25-00.30 Хайрли тун, шахрим!

«Спорт»

7.30 «Хабарлар».
7.45 «Бардам бўлинг». Тонгги дам олиш дастури.
8.45 «Хабарлар» (рус тилида).
9.00 «Болалар спорти».
9.15 «Қувноқ стартлар».
9.50 «Спорт-клуб».
10.00 Гандбол. Ўзбекистон чемпионати.
10.30 «Федерация фаолияти».
11.10 «Спорт – менинг ҳаётим: Алпқомат».
11.30-12.00 «Дунё манзаралари».
16.55 Кўрсатувлар тартиби.
17.00 «Хабарлар» (рус тилида).
17.15 «Спорт-антракт».
17.20 Жан Марэ «Граф Монте Кристо» фильмида. 2-қисм.
18.50 «Мўъжизалар майдони». Телеўйин.
20.00 «Время».
20.30 «Болалар спорти».
20.45 «Спорт менинг ҳаётим: Олимп сари йўл».
21.00 «Хабарлар».
21.15 «Узгача ҳаёт».
21.35 Баскетбол. Ўзбекистон чемпионати.
22.05 «Спорт – клуб». Ринг.
22.35 Жаҳон спорти: «ФИФА».
23.35 «Тунингиз осуда бўлсин!».
23.50 «Тунингиз осуда бўлсин!».

30-й канал

12.00 Открытие программы
12.05 «Теле-хамкор»
12.30 «Детский час»
13.00 «Господа офицеры», сериал
14.00 Художественный фильм, «Блеф», комедия
15.30 «Ошикона», мусикий дастури
16.00 «Тайны мира», познавательная передача
17.00 «Теле-хамкор»
17.30 «Спорт-экстрим»
17.50 Киновечер на «30-м»: «Глубокий шок», фантастика
19.20 Звёзды ринга на «30-м»: Лучшие поединки звёзд профессионального и любительского бокса
20.10 «Ошикона», мусикий дастури
20.40 «Лучшие клипы»
21.00 «Теле-хамкор»
21.30 «Музыкальная пауза»
22.00 Киновечер на «30-м»: «Предзнаменование», триллер
00.00 «Ночной канал» - «Красотка-2», комедия

Первый канал

5.00 Телеканал «Доброе утро»
8.00, 11.00, 14.00, 17.00 Новости
8.05 «Улицы разбитых фонарей».
9.10 Сериал «Клон»
10.20 «Ералаш»
10.40 М/с «Принцесса Сиси»
11.05 Комедия «Мы из джаза»
13.00 Сериал «Женщины в любви»
14.20 Сериал «Сезон охоты»
15.30 Документальный детектив.
16.00 «Русская рулетка»
17.20 Фильм «Граф Монте Кристо». 2-я серия
18.50 «Поле чудес»
20.00 Время
20.30

Спорт

РУСТАМ КАСЫМДЖАНОВ – В ФИНАЛЕ!

В финале проходящего в ливийской столице Триполи мирового чемпионата по шахматам встретятся двое лучших из ста двадцати восьми шахматистов — участников этого престижного турнира. Международный гроссмейстер Рустам Касымджанов впервые в истории шахматного спорта страны вышел в финал.

Узбекистанец одержал победу над пятью сильнейшими шахматистами в отборочных состязаниях и четвертьфинале. Особое внимание на него обратили после победы над международными гроссмейстерами — нынешним чемпионом Европы Василием Иванчуком (Украина) и россиянином Александром Грищуком.

Затем Рустам Касымджанов встретился с одним из сильнейших шахматистов мирового чемпионата Веселином Топаловым (Болгария). В острой борьбе проходил этот матч. В основных четырех партиях шахматисты сыграли вничью — 2:2. Победитель должен был определиться в тай-брейке. В первой партии тай-брейка Рустам Касымджанов играл черными фигурами. На 54 ходу В.Топалов был вынужден признать победу Рустама. Узбекистанский шахматист и во второй партии не оставил шансов сопернику. Наш соотечественник, со счетом 4:2 одержавший победу над В.Топаловым, впервые получил право на участие в финале мирового чемпионата.

По мнению специалистов, выход Рустама Касымджанова в финал — это огромное достижение. В полуфинале он одержал победу над одним из сильнейших шахматистов мира. А теперь в борьбе за титул чемпиона мира выступит против англичанина Майкла Адамса. Ранее Рустам трижды встречался с ним за шахматной доской, и все три встречи закончились вничью.

По правилам соревнований, финал состоит из шести партий. Он продлится до 13 июля. Желаем удачи Рустаму!

Шесть медалей завоевали Батыр Усманов и Махмуд Тагаев, защищавшие спортивную честь нашей страны на проходившем в американском городе Эммитсбурге мировом чемпионате по тяжелой атлетике среди студентов.

ИЗ США – ШЕСТЬ МЕДАЛЕЙ

Как сообщили корреспонденту УзА в пресс-службе Государственного комитета по физической культуре и спорту Узбекистана, Батыр Усманов показал результат 150 килограммов в рывке, 177,5 килограмма в толчке и был удостоен двух серебряных медалей. По сумме двух упражнений Батыр занял второе место.

В рывке Махмуд Тагаев показал результат 130 килограммов, и это — бронзовая медаль. Талантливый атлетист в толчке поднял штангу весом 160 килограммов и занял второе место. По сумме двух выступлений он был удостоен серебряной медали.

НАША СБОРНАЯ – ПЕРВАЯ

Наш соотечественник Руслан Каримов занял четвертое место в гонках на 950-километровой дистанции семиэтапных международных состязаний по велоспорту на шоссе, которые проходили в южнокорейском городе Сеуле.

А в общекомандном зачете первое место среди 25 команд заняла сборная команда Узбекистана.

ШАХМАТНЫЙ ФЕСТИВАЛЬ

На шахматном фестивале среди женщин за победу боролись около сорока шахматисток.

Первое место заняла Ольга Сабирова из столицы, набравшая восемь очков из девяти возможных. Второе место у Нафисы Муминовой из Карши, а четыре шахматистки, набравшие одинаковое количество — по шесть очков, заняли третье место. Это Ольга Кузнецова из столицы, представительница Ташкентской области Севара Юсубальцева, Хулькар Тахирджанова из Коканда и Ирина Ташмурадова из Карши.

ВСЕАРМЕЙСКИЕ ИГРЫ

В нашей стране стало доброй традицией проведение спортивных соревнований среди молодежи «Умид нихоллари», «Баркамол авлод», «Универсиада». Это имеет важное значение для физического развития школьников, студентов высших и средних специальных учебных заведений, повышения их интереса к спорту. Теперь такие же массовые состязания будут проходить среди молодежи, проходящей воинскую службу.

— В нынешнем году впервые будут проводиться спортивные состязания «Всеармейские игры-2004», — сказал корреспонденту УзА помощник начальника отделения физической подготовки Объединенного штаба Вооруженных Сил Республики Узбекистан, капитан **Баходир ТУХТАНАЗАРОВ**. — В них будут принимать участие военнослужащие войск Министерства обороны, Министерства внутренних дел.

Будут проводиться состязания по таким видам спорта, как поднятие тяжестей, национальный кураш, офицерское троеборье, военно-спортивное комплексное многоборье, легкоатлетический кросс, армрестлинг, футбол. Сейчас в воинских коллективах идет серьезная подготовка к этим соревнованиям.

Соревнования «Всеармейские игры», которые будут проходить один раз в два года, в нынешнем году пройдут с 24 июля по 2 августа в Центральном военно-спортивном клубе, спортивном комплексе Объединенного штаба Вооруженных Сил, Ташкентском высшем общевойсковом командном и Чирчикском высшем танковом командно-инженерном училищах.

ТРИАТЛОН — КОМАНДНАЯ ИГРА?

В Намангане прошел чемпионат Узбекистана по триатлону, в рамках которого также было проведено первенство среди юношей. В соревнованиях участвовали 49 спортсменов из различных регионов республики.

Отличительной особенностью нынешнего чемпионата стало то, что его участники показали результаты заметно выше прошлогодних. Например, сразу три спортсмена прошли дистанцию (1500 м — плавание, 40 км — велогонка, 10 км — кросс) меньше, чем за два часа. Так, победитель среди мужчин мастер спорта Дмитрий Тишаев показал результат 1 час 56 минут. Первым среди юниоров стал мастер спорта международного класса Иван Морозов, показавший такой же результат. Семнадцать секунд проиграл ему мастер спорта Александр Никифоров, занявший второе место.

Среди юношей сильнейшим стал кандидат в мастера спорта Станислав Чумак.

В итоге в командном зачете победили триатлонисты Ташкента, на втором месте — спортсмены Сурхандарьинской области, на третьем — Ташкентской области. Одновременно здесь были разыграны призы памяти героя Второй мировой войны наманганца Солижона Адасова, обладателями которых стали призеры чемпионата и первенства.

В ходе нынешних состязаний была проведена командная гонка триатлонистов.

— Такая форма соревнования у нас организуется уже несколько лет и нравится болельщикам своей остротой, динамизмом и даже в какой-то мере драматизмом, — рассказывает главный арбитр чемпионата судья национальной категории **Борис Васильевич ЛЕШИК.** — Триатлон, как известно, сугубо индивидуальный вид спорта, но, оказывается, он достаточно интересен и в командном исполнении. В каждую команду входили двое взрослых, двое юниоров и один юноша. Засчитывался результат того, кто в команде финишировал последним. Такая форма состязаний заставляет молодых спортсменов подтягиваться до уровня своих более опытных товарищей, а старшим чувствовать большую ответственность за выступления молодых. В итоге появляется чувство локтя товарища, единства команды, что само по себе уже ценно.

Рафаэль ЗАГРАТДИНОВ

Подборка подготовлена по материалам корреспондентов УзА и газеты «Голос Узбекистана»

Ташкент сегодня

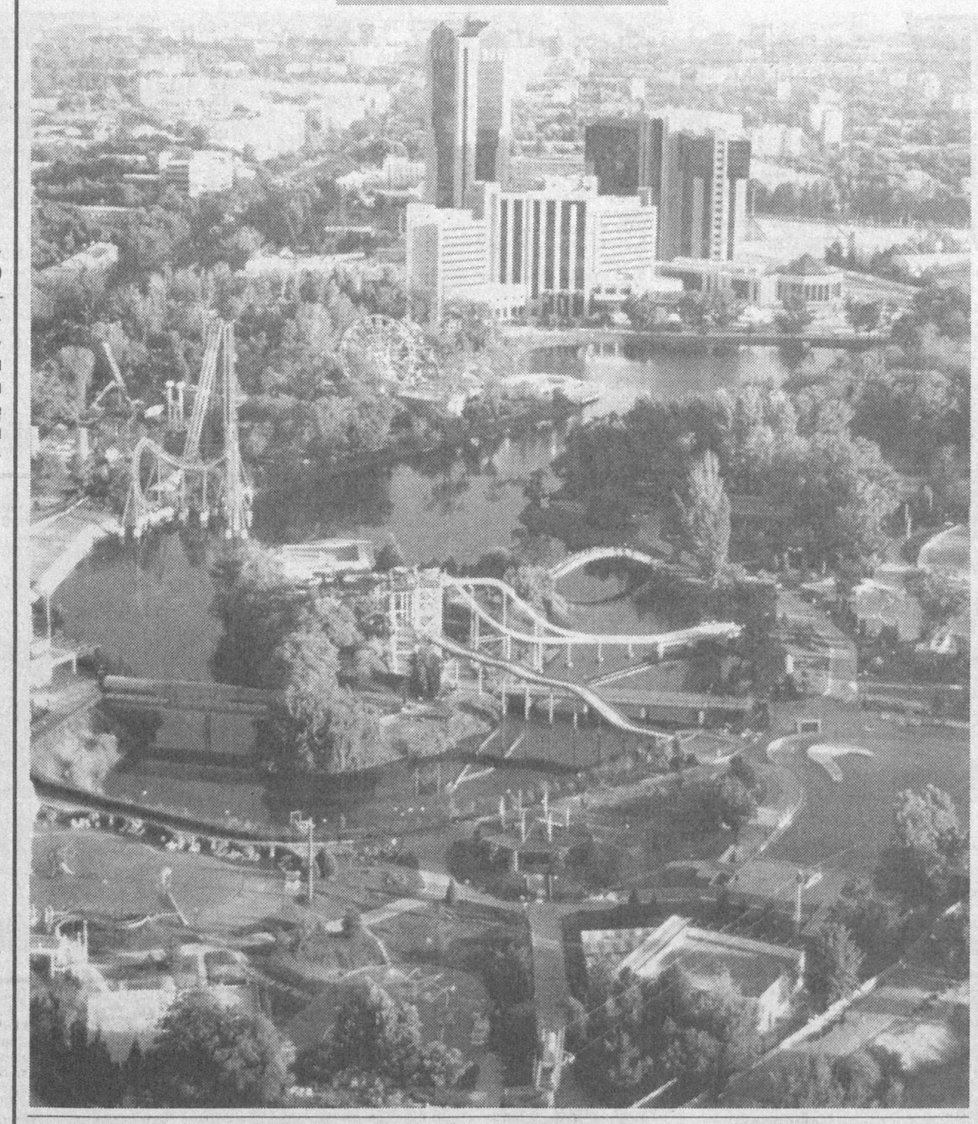

Пестрый мир

НЕВЫЕЗДНЫЕ ИНОСТРАНЦЫ

Сотни иностранных сотрудников британских компаний не могут покинуть страну из-за проблем с иммиграционной системой министерства внутренних дел Великобритании.

Дело в том, что теперь заявки иностранных специалистов на продление их пребывания в Великобритании теперь рассматриваются 7-9 недель, а не 4-5 дней, как было раньше. Сами же специалисты, пока их паспорта находятся в министерстве, не могут покидать пределы страны.

BBC МЕНЯЕТСЯ

Новое руководство британской телерадиовещательной корпорации BBC обещает убрать из эфира низкопробные и циничные программы и перевести почти половину сотрудников из Лондона в региональные офисы.

Эти планы изложены в корпоративном манифесте из девяти пунктов, который определит перспективы развития компании на ближайшие 10 лет.

ПРИЧЕСКИ ВАЖНЕЕ

Сотрудницы берлинской дорожной полиции добились права не портить своих причесок и не носить на службе положенных по уставу головных уборов.

Распоряжение по этому поводу вступит в силу в сентябре. «Женщины жаловались, что фуражки было сложно застегивать, и они вызывают постоянные проблемы с прическами, — объяснил один из офицеров полиции немецкой столицы. — Мы пошли им навстречу и разрешили избавиться от них».

По материалам зарубежной печати подготовила А.ПЕРЧЕНКО

ШЕЛКОВЫЕ УЗОРЫ

«Калейдоскоп цветов. Шелк Узбекистана» — выставка под таким названием прошла в Музее исламского искусства города Иерусалима. На ней демонстрировалась одежда и множество панно из хан-атласа, в разноцветных узорах которого отразилась многовековая культура и душа узбекского народа.

В церемонии открытия выставки приняли участие мэр Иерусалима У.Луполянски, председатель правления музея Э.Хан, представители общественности Иерусалима.

Открывая выставку, посол Узбекистана О.Усманов отметил, что шелководство в республике имеет многовековую историю, уходящую своими корнями к временам становления Великого шелкового пути. Сегодня наша страна — один из крупных производителей и экспортеров натурального шелка.

— Созданные руками узбекских умельцев изделия из шелка впервые экспонируются в Музее исламского искусства в Иерусалиме, и мы имеем возможность лично соприкоснуться с творчеством узбекских мастеров, — сказал в своем выступлении мэр Иерусалима У.Луполянски. — Это немаловажно, поскольку культура и искусство являются именно теми сферами, посредством которых народы разных стран познают друг друга и взаимообогащаются.

Церемония открытия выставки завершилась концертной программой узбекских национальных песен и мелодий в исполнении ансамбля под руководством Ало Алиева.

Б.ШАРИПОВ, ИА «Жахон» Тель-Авив

Главный редактор Сафар ОСТАНОВ

Редколлегия:
Абдулла ОРИПОВ
Аслиддин РУСТАМОВ
Азимжон АЮПОВ
Азиз НАСИРОВ
Ашур КАДИРОВ
Бобир АЛИМОВ
Хабиб САГДУЛЛА
Норбобо ШАКАРОВ (Первый заместитель главного редактора)
Алимкул СУЛТАНОВ (Заместитель главного редактора)
Андрей ОРЛОВ (Заместитель главного редактора — «Голос Узбекистана»)
Намаз САГДУЛЛАЕВ
Тулепберген КАИПБЕРГЕНОВ
Абдугани МАМАСАДЫКОВ (Ответственный секретарь — «Узбекистон овози»)

ГОЛОС УЗБЕКИСТАНА

ЎЗБЕКИСТОН ОВОЗИ

Учредитель: Центральный Совет Народно-демократической партии Узбекистана.
Адрес редакции: 700000, г. Ташкент, ул. Матбуотчилар, 32.
Наши телефоны: 133-54-55, 136-26-70.

Газета зарегистрирована в Узбекском агентстве по печати и информации.
Регистрационный № 009.
Объём — 2 печ.л.
Способ печати — офсетный, формат А2.
Заказ Г-812. Тираж 3123
Отпечатано в типографии Издательско-полиграфической акционерной компании «Шарк», адрес предприятия: ул. Буюк Турон, д. 41.

Газета «Голос Узбекистана» набрана и сверстана на компьютерной базе редакции

Время подписания в печать по графику — 21.00
Номер подписан в 19.00

Кроссворд

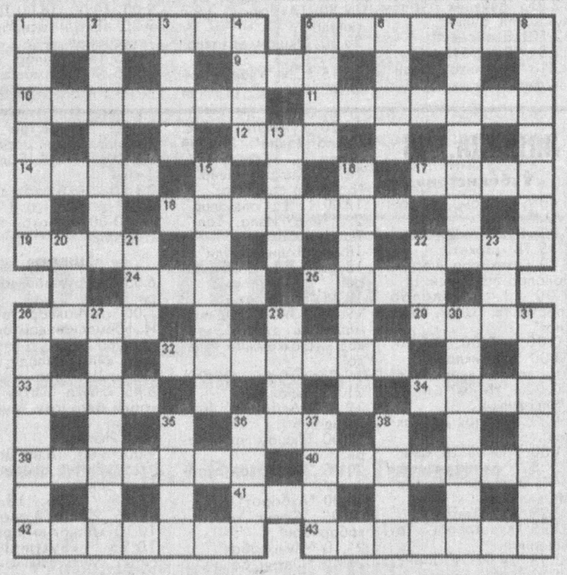

ПО ГОРИЗОНТАЛИ: 1. Крупный бриллиант. 5. Насекомое. 9. Женское имя. 10. То же, что знахарка. 11. Фотографическое изображение. 12. Огородное или дикорастущее растение. 14. Английская водка. 17. Короткий обрубок толстого бревна. 18. Предварительный вид чего-нибудь. 19. Темнокожий человек, негр. 22. То же, что плетенка. 24. Партия для голоса. 25. Основное содержание творчества. 26. Сорт конфет. 29. Дипломатический документ. 32. Легкие туфли без каблуков (разг.) 33. Старая русская мера веса. 34. Черный налет. 36. Напиток из мякоти плодов. 39. Совокупность надпалубных частей судового оборудования. 40. Нечто изодранное, потрепанное. 41. Жанр поэзии. 42. Любитель одного из видов искусства. 43. Показная удаль.

ПО ВЕРТИКАЛИ: 1. Травянистое растение. 2. Словарный состав языка. 3. Знак препинания. 4. Денежная единица Ирана. 5. Боевая машина. 6. Столица европейского государства. 7. Невыносимо тяжелый труд. 8. Малообразованный человек. 13. Ящик для содержания пчел. 15. Мусульманское государство. 16. Канцелярская принадлежность. 20. Промышленный район в Германии. 21. Передача мяча партнеру. 22. Титул монарха у некоторых монгольских народов. 23. Прибор для измерения глубины воды с судна. 26. Прекращение тока крови в результате спазма артерий. 27. Внутренняя сторона одежды. 28. Игра. 30. Окисел на поверхности металлов. 31. Штат в США. 35. Грызун с ценным мехом. 36. Предмет мебели. 37. Десятиногий рак. 38. Опорный пункт вооруженных сил.

Ответы на кроссворд, опубликованный 2 июля

ПО ГОРИЗОНТАЛИ: 1. Дионис. 6. Стежок. 9. Простак. 10. Корсар. 11. Лирика. 12. Уланова. 14. Чай. 15. Абака. 20. Опека. 23. Надежда. 24. Бридж. 26. Число. 27. Рупия. 28. Алжир. 29. Ролик. 31. Жокей. 32. Канонир. 33. Ладья. 35. Раджа. 39. Муж. 42. Вратарь. 43. Дрожки. 44. Ерунда. 45. Скипетр. 46. Шпагат. 47. Оружие.

ПО ВЕРТИКАЛИ: 1. Декада. 2. Отрада. 3. Спрут. 4. Рогач. 5. Отбой. 6. Склад. 7. Жнивье. 8. Кварта. 13. Навес. 16. Берлога. 17. Кадриль. 18. Санитар. 19. Идиллия. 21. Природа. 22. Колледж. 25. Жук. 26. Чиж. 30. Хомут. 33. Ландыш. 34. Дорога. 36. Дренаж. 37. Атташе. 38. Твист. 39. Магия. 40. Жакет. 41. Пьеро.

Хозяйке на заметку

НЕМНОГО ЭКЗОТИКИ НЕ ПОМЕШАЕТ

Те, кому довелось побывать в Грузии, наверняка помнят восхитительную выпечку, которую там продают на каждом углу, как у нас — сомсу. Название этого обжигающего и ароматного чуда звучит как экзотическая музыка: хачапури.

У тех, кто в Грузии не бывал и не пробовал этого чуда (коммерческие подделки — не в счет), сегодня есть возможность сотворить его собственными руками.

ХАЧАПУРИ

250 граммов творога смешайте со 150 граммами растопленного сливочного масла. Добавьте половину чайной ложки соды, которую предварительно погасите таким же количеством лимонной кислоты, разведенной в ложке воды, или уксусом. Туда же вбейте одно яйцо и положите половину чайной ложки сахара. Вымешайте эту основу до однородной массы и, добавив полтора стакана муки, замесите тесто.

Теперь пора позаботиться о начинке. 150 граммов твердого сыра потрите в стружку, смешайте с яйцом и столовой ложкой сметаны, приправьте растертым зубчиком чеснока.

Разделите тесто на две части с таким расчетом, чтобы одна оказалась немного больше. Раскатайте две круглые лепешки,чуть толще, чем обычно делаете на вареники. Одна лепешка должна получиться на 2-3 сантиметра шире другой. На меньшую выложите ровным слоем начинку, а большей накройте и заверните край под нижнюю. Делать это лучше прямо на противне, подпыленном мукой.

Прежде, чем отправить в духовку, смажьте этот пирог взбитым яйцом и в нескольких местах проколите вилкой.

Выпекать надо примерно 45 минут в умеренно нагретой духовке. О готовности вам сообщит божественный аромат, и не только вам, но и вашим домашним и даже соседям.

Секреты кулинара

КАБАЧКИ

- Кабачки для икры предварительно панируют в муке и обжаривают.
- Кабачки и тыкву припускают без жидкости — они достаточно сочны.
- Кабачки следует использовать в недозрелом виде, так как зрелые жестки и невкусны.
- С молодых кабачков, предназначенных для фарширования, кожицу можно не срезать.
- Кабачки и патиссоны перерабатывать нужно сразу. Даже непродолжительное хранение они переносят плохо — теряют в качестве и вкусе.

С миру по шутке

Океанский лайнер потерпел крушение. Один из членов команды чудом спасся и провел несколько лет на безлюдном острове. Однажды он увидел вблизи корабль. К острову подплыла лодка. Из нее вышел матрос, вручил потерпевшему пачку газет и сказал:

— Капитан послал вам газеты, просит прочитать их и решить, захотите ли вы возвращаться.

* * *

Приходит Вовочка в школу весь избитый. Учительница ему:

— Что случилось, Вовочка?

— Папа побил.

— За что?!

— А я у него спросил, который час.

— И что?

— Папа ответил «девять», а другие дяденьки говорят: «Вист! Вист!».

* * *

Вдова — это такая женщина, которая точно знает, где в настоящий момент находится ее муж.

* * *

Рядовой:

— Есть, товарищ генерал!

Генерал:

— Не откажусь, не откажусь!

* * *

Охотник возвращается с охоты — с одной стороны гусь, с другой — ружье. А сам весь побитый, на лбу большая шишка. Сосед спрашивает:

— Ты откуда, Вася?

— С охоты.

— Гусь что ли, дикий попался?

— Да нет, гусь не дикий, хозяин диковатый попался.

— Вот ваше лекарство. Только не касайтесь палки руками!

Хурматли ишбилармон ва тадбиркорлар «AUKSION RIELT» Агентлиги 2004 йил 13,20,27 июль ва 3,10,17 август кунлари соат 10.00 да кимошди савдоларини ўтказади.

«Туркистон» рўзномасининг 2004 йил 29 майдаги № 43 (14749) сонида эълонга берилган Собир Рахимов тумани суд ижрочилари бўлинмаси томонидан кимошди савдосига қўйилган Тошкент шаҳар, Собир-Рахимов тумани, Дадабоев кўчаси, 52-уйда жойлашган ОАЖ «Кон-Шарқ» корхонасига қарашли бино ва иншоатлари кимошди савдосида сотиш учун Ўзбекистон банклари Ассоциациясининг Аукцион савдоларини ташкил килиш агентлигининг ўрнига савдо ташкилотчиси этиб «Аукцион Риелт» агентлиги деб ўқилсин.

1). Суд қарорларини ижро этиш, судлар фаолиятини моддий-техника жиҳатидан ва молиявий таъминлаш департаментининг Тошкент шаҳар Собир-Рахимов тумани суд ижрочилари бўлинмаси томонидан тақдим этилган Тошкент шаҳар, Собир-Рахимов тумани, Дадабоев кўчаси, 52-уйда жойлашган ОАЖ «Кон-Шарқ» корхонасига қарашли умумий майдони 6 086 кв.м бўлган бино ва иншоатлари бошланғич нархи 125 000 000 сўм.

Савдода қатнашиш учун харидорлар объектлар бошланғич нархининг 10 фоиз миқдорида гаров пули тўлашлари шарт.

Савдода қатнашиш тартиби ва шарт-шароитлари билан боғлик барча масалалар юзасидан қуйидаги манзилга мурожаат қилишингиз мумкин:

Тошкент шаҳар, Чилонзор тумани, Олмазор мавзеси 8/1-уй.
Телефонлар: 133-61-86, 133-65-41.

Гувоҳнома № 000267

ВНИМАНИЮ АКЦИОНЕРОВ ОТКРЫТОГО АКЦИОНЕРНОГО ОБЩЕСТВА «ELEKTRTARMOQQURILISH»

В связи с тем, что собрание акционеров ОАО «ELEKTRTARMOQQURILISH» от 30 июня 2004 года в 15.00 не состоялось, то проведение внеочередного собрания акционеров ОАО «ELEKTRTARMOQQURILISH» переносится на 20 июля 2004 года, которое состоится по адресу: г.Ташкент, ул.Глинка, 19, ОАО «ELEKTRTARMOQQURILISH».

Повестка дня остается без изменений.

Регистрация акционеров будет проводиться с 14.00 до 15.00.

Акционеры должны иметь при себе документы, удостоверяющие личность, а их представители — нотариально заверенную доверенность на право представлять интересы других акционеров.

Список акционеров, имеющих право на участие во внеочередном общем собрании акционеров, остается прежним.