ЭТА ДОРОГАЯ РОДИНА ПРИНАДЛЕЖИТ ВСЕМ НАМ!

# ГОЛОС УЗБЕКИСТАНА

ОБЩЕСТВЕННО-ПОЛИТИЧЕСКАЯ ГАЗЕТА

■ 16 июля ■ 2004 год ■ 29 (626) ВЫХОДИТ С 5 МАРТА 1992 ГОДА

## УКАЗ Президента Республики Узбекистан

### О награждении Касымджанова Р. орденом Амира Темура

За выдающееся достижение — победу на чемпионате мира 2004 года по шахматам, проявленные присущие нашему народу высокий интеллектуальный потенциал, самоотверженность и волю, огромный вклад в повышение авторитета и престижа Родины, приумножение ее славы на международной арене наградить Касымджанова Рустама орденом Амира Темура.

**Президент Республики Узбекистан**
**И. КАРИМОВ**

г. Ташкент,
14 июля 2004 года.

Победный финал Рустама Касымджанова: обыграв Майкла Адамса, он стал чемпионом мира

## Президенту Республики Узбекистан Исламу Каримову

Ассалом алейкум, уважаемый Ислам Абдуганиевич!

С большим волнением прочитал Ваше поздравление, которое Вы направили в связи с тем, что я стал чемпионом мира по шахматам. Очень благодарен Вам за такое высокое внимание. Трудно передать словами переполняющее меня чувство гордости. Безгранично радуюсь тому, что сдержал свое слово, данное Вам несколько лет назад в своем письме, которое я написал на подаренном Вами компьютере.

Этот успех считаю результатом кропотливого труда моих наставников и, конечно, непосредственной Вашей заботы и внимания. И это постоянно придает мне силы и энергию. Поэтому прошу считать, что чемпионом стал не только я, а весь Узбекистан, и шахматной короны удостоился не я — а весь узбекский народ. Я был признан шахматистом именно в годы независимости. Как я говорил и раньше, если бы не было независимости, то вряд ли мне пришлось участвовать в таких престижных соревнованиях. Посвящаю эту победу нашему самому великому празднику — 13-й годовщине независимости Узбекистана.

С пожеланием здоровья, безграничной благодарностью

**Ваш Рустам КАСЫМДЖАНОВ**

Триполи, Ливия. 14 июля 2004 года

## ПОЗДРАВЛЯЕМ С ШАХМАТНОЙ КОРОНОЙ!

**Добрая весть о том, что наш соотечественник — замечательный сын независимого Узбекистана международный гроссмейстер Рустам Касымджанов завоевал звание чемпиона мира по шахматам, наполнила наши сердца чувством безграничной гордости и восхищения.**

**Мы горячо и сердечно поздравляем с этой великой победой Рустамджана, членов его семьи, наставников, весь наш народ!**

**Пусть Всевышний ниспошлет народу еще много таких побед!**

**Секретариат Центрального Совета Народно-демократической партии Узбекистана**

## Рустам изумил всех

**Победа нашего соотечественника в финальной игре с англичанином Майклом Адамсом на прошедшем в Ливии чемпионате мира по шахматам стала настоящей сенсацией. Мировые средства массовой информации продолжают комментировать это событие.**

В материале «Рустам Касымджанов — чемпион мира», помещенном на Интернет-сайте «Chess-base world», комментаторы не скрывают своего изумления мастерством узбекского шахматиста: «На чемпионате мира, завершившемся в Ливии, узбекский гроссмейстер Рустам Касымджанов в тай-брейке фатальной атакой победил британца Майкла Адамса. В первом матче Адамс, играя белыми, шел к победе, но все же допустил ошибку и упустил шанс. Во втором Рустам легко добился ничьей».

«До начала чемпионата никто не хотел включать Касымджанова в число фаворитов, — говорится в статье сайта «Спорт-ру» — В турнирном рейтинге ему было отведено 28-е место, а это не означало ничего иного, как роль аутсайдера. Но результат оказался совершенно противоположным рейтинговой таблице. Сильнейшие шахматисты мира, проигрывая Рустаму Касымджанову, уступали ему свои места... После того, как в первом тай-брейке в миттельшпиле произошла замена ферзей, Касымджанов с помощью атаки пешек на королевском фланге сильно прижал Адамса, и на 51-м ходу английский шахматист был вынужден признать свое поражение».

В статье «Узбекский шахматист победил в мировом первенстве» BBC широко освещает достижение Рустама. «Чемпион мира по версии ФИДЕ должен сыграть с Гарри Каспаровым, занимающим самый высокий на нашей планете шахматный рейтинг».

Сайт Российской шахматной федерации — Russiachess активно комментирует итоги чемпионата в Триполи. В нем говорится: «По результатам тай-брейка шахматная корона, вопреки всем прогнозам, досталась узбекскому шахматисту Рустаму Касымджанову. В первой партии Адамс не сумел использовать своего преимущества и, упустив инициативу, проиграл. Это решило судьбу состязания. Во второй партии, где английский гроссмейстер должен был играть черными, Касымджанову достаточно было сыграть вничью, и он легко добился своей цели».

Президент ФИДЕ Кирсан Илюмжинов отметил, что во время тай-брейка все — от судей до зрителей — испытывали сильное волнение, и только Рустам соблюдал спокойствие и выдержку.

Любопытно, что в дни чемпионата ФИДЕ опубликовала рейтинг сильнейших шахматистов мира. Первое место в нем занимает Гарри Каспаров (2817 баллов). А участники финальной встречи в Ливии были поставлены на 6-е (Майкл Адамс — 2738 баллов) и 54-е место (Рустам Касымджанов — 2640 баллов).

**Анвар БАБАЕВ,**
обозреватель УзА

## СОБЫТИЯ НЕДЕЛИ

● **Президент Республики Узбекистан Ислам Каримов 14 июля принял в резиденции Оксарой помощника Государственного секретаря США по делам Европы и Евразии Элизабет Джонс.** Ислам Каримов отметил, что Декларация о стратегическом партнерстве и основах сотрудничества между Узбекистаном и США служит важным фактором развития сотрудничества. На встрече в резиденции Оксарой состоялся обмен мнениями по вопросам дальнейшего развития политических, торгово-экономических и научно-технических связей, укрепления региональной безопасности и обстановки в Афганистане.

● **Прибывшая в нашу страну помощник Государственного секретаря США по делам Европы и Евразии Элизабет Джонс 14 июля встретилась с министром иностранных дел Республики Узбекистан Садыком Сафаевым.** Во время беседы с удовлетворением отмечалось стабильное развитие узбекско-американских отношений.

● **В столичном отеле «Гранд Орзу» проходит двухнедельный семинар-тренинг по подготовке тренеров, которые будут в регионах доводить до представителей бизнес-структур методики применения законов рыночной экономики, создания и повышения эффективности деятельности субъектов предпринимательства.** Он организован проектом «Содействие реализации Соглашения о партнерстве и сотрудничестве между Узбекистаном и Европейским Союзом» (СРСПС) программы ЕвропЭйд, Ассоциацией деловых женщин Узбекистана и Центром развития рыночных навыков.

● **В Ташкентском институте ирригации и мелиорации состоялась международная конференция, посвященная значению применения достижений науки и новых технологий в сельском хозяйстве.** В мероприятии приняли участие представители государственных, общественных, финансовых организаций, ученые и специалисты.

*Вести НДПУ*

## ВИЗИТ ПОСЛА

В Центральный Совет Народно-демократической партии Узбекистана нанес визит Чрезвычайный и Полномочный Посол Кыргызской Республики в нашей стране Улукбек Чиналиев, который был принят первым секретарем ЦС НДП Узбекистана Аслиддином Рустамовым. Он рассказал о деятельности партии в современных условиях, подготовке ко всеобщим выборам, которые состоятся в декабре текущего года, а также ответил на интересующие гостя вопросы.

Посол Кыргызской Республики в свою очередь проинформировал о положении и политических процессах в своей стране, дал положительную оценку отношениям между Кыргызстаном и Узбекистаном. Он выразил уверенность в том, что взаимовыгодные связи между нашими государствами получат дальнейшее развитие в будущем. По его мнению этому могла бы способствовать и народная дипломатия, если ее поддерживать и поощрять.

## СОЗДАНА РАБОЧАЯ ГРУППА

Указом Президента Республики Узбекистан И.А.Каримова от 25 мая 2004 года «О дополнительных мерах по поддержке деятельности Комитета женщин Узбекистана» и принятым в связи с этим Постановлением Кабинета Министров республики определен ряд задач по социально-правовой поддержке женщин, защите материнства и детства, повышению профессионального, физического, духовного и интеллектуального уровня женщин, обеспечению их активного участия в государственном строительстве.

Секретариат Центрального Совета НДП Узбекистана, исходя из созвучности содержания этих документов программным целям партии, с целью участия в широкой пропаганде среди населения изложенных в них задач и в выполнении их, по мере возможности, принял постановление о создании специальной Рабочей группы в составе Сектора женщин при Центральном Совете. В составе Рабочей группы — женщины активисты партии: депутаты Олий Мажлиса, ученые, работники искусства, литераторы, журналисты, работающие в средствах массовой информации.

На Рабочую группу возложена задача ежемесячно обобщать работу, осуществляемую на местах в этом направлении, популяризировать ее через средства массовой информации, направлять поступающие предложения и замечания соответствующим организациям.

Каракалпакскому республиканскому, областным, Ташкентскому городскому советам партии рекомендовано создать такие же Рабочие группы в составах Секторов женщин, действующих при них.

**Пресс-служба ЦС НДП Узбекистана**

## ПЛАНЫ НА БУДУЩЕЕ

На днях состоялось очередное заседание Центра молодежи при Центральном Совете НДП Узбекистана. Члены Центра обменялись мнениями о планах на будущее. Каждый из участников заседания высказал свое предложение, говорил о наболевшем.

— Наша деятельность не должна ограничиваться только столицей и ее окрестностями, — сказала молодая ученая Гульназа Саттарова. — Молодежи здесь и так уделяется большое внимание. Большего внимания требует молодежь, живущая в дальних уголках страны. Поэтому мы своей деятельностью должны охватить молодежь всей страны.

— Для этого,— сказал молодой актер Улугбек Юлдашев,— необходимо наладить работу таких Центров молодежи при каждом областном, районном, городском совете партии.

— С какими идеями, программой мы пойдем к нашим ровесникам, от этого во многом зависит успех нашей работы, — сказал в своем выступлении руководитель клуба GTF таэквандо «Али-Акбар» Али-Акбар Васихов. — Я думаю, что нам необходимо продолжить наше движение под названием «Молодые среди молодых». Мы должны прийти к молодежи со своими конкретными, простыми, отвечающими интересам молодых людей программами, через них должны вовлечь юношей и девушек в свои ряды.

На заседании был утвержден план работы Центра до конца года и разработаны соответствующие конкретные мероприятия.

Перед участниками Центра молодежи выступил первый секретарь ЦС НДП Узбекистана Аслиддин Рустамов.

**Бехзад ШУКУРОВ**

## ПУТЕВКА НА ВСЕАРМЕЙСКИЕ ИГРЫ

**В Ташкенте и столичной области с 24 июля по 2 августа пройдут военно-спортивные соревнования «Всеармейские игры-2004». Сейчас в воинских подразделениях продолжаются состязания за путевку на эти соревнования.**

— Право участия во всеармейских соревнованиях уже получили более семидесяти участников, успешно прошедших первый и второй туры, — сказал корреспонденту УзА Х.Салимову заместитель начальника управления по работе с личным составом караульных войск Министерства внутренних дел Узбекистана, полковник **Джасур МУХАММЕДОВ**. — Они будут состязаться в таких видах спорта, как тяжелая атлетика, национальная борьба, легкая атлетика, футбол.

Продолжаются отборочные состязания на «Всеармейские игры» и в воинских частях Министерства обороны Республики Узбекистан.

## ПЛАНЕТА СЕГОДНЯ

### ГРУЗИНСКИЕ ВОЙСКА ПЕРЕСЕКЛИ ГРАНИЦУ

Более 200 военнослужащих внутренних войск Грузии пересекли административную границу Южной Осетии. По данным оборонного ведомства непризнанной республики, войска переброшены через Сачхерский район Грузии. Ими руководит грузинский министр внутренних дел Ираклий Окруашвили. Концентрация грузинских войск замечена в южно-осетинском населенном пункте Верхний Карзман.

### ПРОКУРОР ОПРАВДАЛ ПРЕМЬЕРА

Генеральный прокурор Великобритании Лорд Голдсмит оправдал премьер-министра страны Тони Блэра, решив, что на вторжение в Ирак у США и Великобритании были все основания. По мнению прокурора, вооруженное вмешательство во внутренние дела Ирака было необходимо, поскольку Саддам Хусейн периодически нарушал требования ООН.

### УБИТ ГУБЕРНАТОР МОСУЛА

В среду в Ираке неизвестными был убит губернатор города Мосул, сообщает источник в министерстве внутренних дел страны. Нападавшие обстреляли машину чиновника, которая в составе конвоя других автомобилей двигалась в сторону Багдада. В машину губернатора бросили гранату, после чего обстреляли автомобиль из автоматического оружия.

### С КЕМ ЖЕ ШЕЛ БОЙ?

В среду израильские военные обстреляли колонну ООН с гуманитарной помощью, направляющуюся в город Бейт-Ханун в секторе Газа. По словам очевидцев, колонна из 12 грузовиков была обстреляна сразу же при въезде в город. При этом израильтяне утверждают, что колонна не обстреливалась, а бой шел с палестинцами. По словам военных, маршрут конвоя был точно известен и обстреливать машины с гуманитарным грузом они бы не стали.

### АЙТМАТОВА ГОСПИТАЛИЗИРОВАЛИ

В понедельник вечером в Национальный институт кардиологии Киргизии был госпитализирован писатель Чингиз Айтматов. Айтматову был поставлен диагноз «острый инфаркт миокарда». Врачи оценивают его состояние как тяжелое. Подробностей на момент написания заметки не поступало.

### ПЕРЕЕЗЖАЮТ МАГНИТНЫЕ ПОЛЮСА

Не исключено, что в ближайшем будущем человеку придется полностью отказаться от такого полезного изобретения, как компас. Верный спутник путешественников уже не сможет со стопроцентной точностью указывать стороны света, поскольку напряженность магнитного поля Земли довольно быстро уменьшается. Да и сами магнитные полюса постепенно меняют свое расположение. Исследования показали, что за последние 150 лет его напряженность уменьшилась на 10-15 процентов, тогда как за предыдущие 10 тысяч лет — на 30 процентов.

### ГРОССМЕЙСТЕР КАДДАФИ

Ливийский лидер Муаммар Каддафи получил звание шахматного гроссмейстера. Об этом в Триполи объявил по окончании чемпионата мира ФИДЕ по шахматам президент Международной федерации шахмат Кирсан Илюмжинов. Как объяснил Илюмжинов, гроссмейстерское звание Каддафи получил за помощь в организации чемпионата мира, который впервые прошел в Африке.

**По материалам интернет-сайта Lenta.ru, переданным 15 июля**

O'ZBEKISTON XAVO YOLLARI
TOSHKENT XALQARO AEROPORTI
Услуги лицензированы

ФМТ-1

"Ўзбекистон почтаси" Давлат-Акционерлик компанияси

АБОНЕНТЛИК Газета

Нашр индекси

ЎЗБЕКИСТОН ОВОЗИ

Обуна сони

1998 йил учун (ойлар бўйича)

| 1 | 2 | 3 | 4 | 5 | 6 | 7 | 8 | 9 | 10 | 11 | 12 |
|---|---|---|---|---|---|---|---|---|---|---|---|
| | | | | | | | | | | | |

Қаерга (почта индекси) (манзилгох)

Кимга (Фамилияси. исми ва отасининг исми)

ФМТ-1

Нашрга етказиш варақаси

п.в Жойи

Нашр индекси

ЎЗБЕКИСТОН ОВОЗИ

| Обунани янги манзилга юбориш | Бахоси | сўм | обуна сони |
|---|---|---|---|
| | Бахоси | сўм | |

1998 йил учун (ойлар бўйича)

| 1 | 2 | 3 | 4 | 5 | 6 | 7 | 8 | 9 | 10 | 11 | 12 |
|---|---|---|---|---|---|---|---|---|---|---|---|
| | | | | | | | | | | | |

Қаерга (почта индекси) (манзилгох)

Кимга

*Подписка-2004*

### КАЖДОЙ ПЕРВИЧКЕ — ПАРТИЙНУЮ ГАЗЕТУ

Подписка-2004 продолжается, и оформив ее сегодня или завтра, вы уже со следующего месяца будете получать нашу газету дома. В подписке есть смысл еще и потому, что газеты поступают в киоски в ограниченном количестве, и вы можете пропустить нужный вам номер.

Подписная цена нашей газеты невысока. К тому же те, кто живут рядом, могут объединить средства и выписать газету на подъезд дома или на свой двор. Ну а членам первичных организаций НДПУ просто необходимо знакомиться с материалами газеты, рассказывающими о делах партии. Да и остальные публикации, надеемся, не пройдут мимо вашего внимания.

Сегодня мы вновь напоминаем всем нашим друзьям и читателям «Голоса Узбекистана»: те, кто оформит подписку в отделении связи, может воспользоваться карточкой, которую мы публикуем в нашей газете. Ее обязаны принять в любом отделении связи, даже если на обороте карточки нет стандартного уведомления, а напечатан обычный текст. Так что вырезайте карточки и подписывайтесь на нашу газету.

**Наш индекс в Каталоге подписных изданий — 121**

## ФАКТЫ, СОБЫТИЯ, ИНФОРМАЦИЯ

*Пресс-служба ЦС НДП Узбекистана сообщает:*

### Беседа за «круглым столом»

**Хорезмский областной совет партии** совместно с областным комитетом женщин на днях организовал беседу за «круглым столом», посвященную вопросам участия партийных организаций в осуществлении задач, поставленных в Указе Президента страны И.А.Каримова «О дополнительных мерах по поддержке деятельности Комитета женщин Узбекистана». Заместитель хокима Хорезмской области, председатель областного комитета женщин, депутат Олий Мажлиса Ш.Ходжаниязова в своем выступлении подробно остановилась на содержании и значении данного Указа. Заместитель председателя Комитета по делам религии при Кабинете Министров Республики Узбекистан Ш.Исмаилов рассказал собравшимся о совещании, состоявшемся недавно в резиденции Оксарой по этому вопросу, и выступлении на нем руководителя нашей страны.

Выступившие во время беседы первый секретарь Хорезмского областного совета НДП Узбекистана Р.Сабуров, председатель областного отделения фонда «Милосердие и здоровье», руководитель Сектора женщин при областном совете партии Л.Аскарова и другие дали конкретные предложения по духовно-нравственному воспитанию женщин, повышению роли и ответственности их при проведении различных свадебных и религиозных мероприятий. Выступавшие также остановились на некоторых факторах, отрицательно влияющих на воспитание подрастающего поколения, случаях пристрастия женщин к спиртным напиткам, курению, наркомании.

Участники беседы разработали конкретные рекомендации по совершенствованию деятельности организаций НДП Узбекистана и комитетов женщин в данном направлении.

### В духе острой критики и самокритики

Состоялись **Андижанская, Мархаматская, Улугнорская, Пахтаабадская, Хамзинская, Яккасарайская районные партийные конференции.** На них делегаты заслушали отчетные доклады соответствующих районных советов партии, наметили конкретные меры по совершенствованию деятельности партийных организаций, подготовки ко всеобщим выборам, которые состоятся в декабре текущего года.

Конференции проходили в духе острой критики и самокритики. Так, на конференции Хамзинской районной партийной организации говорилось о необходимости поднять уровень партийной работы, чтобы она отвечала сегодняшним условиям многопартийности, обращать серьезное внимание вопросам создания новых рабочих мест, особенно для женщин. Делегаты конференций считают целесообразным совместно с отделениями фонда «Махалля» и представителями религиозных организаций больше проводить встреч с населением по разъяснению основ религии в противовес религиозным догматикам.

### Автор книги — партийный работник

Издательство «Университет» Национального университета Узбекистана имени Мирзо Улугбека выпустило в свет книгу «Философские мысли и идеи». Ее автор — первый секретарь Сурхандарьинского областного совета НДП Узбекистана Х.Эрматов, кандидат философских наук. Он автор нескольких книг, более 10 брошюр и многих научных, научно-популярных и публицистических трудов. Х.Эрматов выступал на нескольких международных, республиканских конференциях, симпозиумах и конгрессах. В своей новой работе им предпринята попытка философского осмысления явлений, связанных с понятиями свободы, закона, справедливости, добра, правды, истины.

### Собрания, встречи, беседы, смотры-конкурсы

Во Дворце культуры кишлака Чокли Шаватского района Хорезмской области прошла встреча активистов партии на тему «Женщина и общество», посвященное разъяснению Указа Президента Республики Узбекистан И.А.Каримова «О дополнительных мерах по поддержке деятельности Комитета женщин Узбекистана». Перед собравшимися выступили первый секретарь **Хорезмского областного совета партии** Р.Сабуров, заместитель хокима Шаватского района, председатель районного комитета женщин Б.Раджабова, имам-хатиб мечети «Воянга бобо» М.Уразов и другие.

* * *

**Нурабадский районный совет партии** с участием руководителей партийных групп в избирательных округах, секретарей первичных партийных организаций провел семинар на тему «О формах и методах работы партийных групп в избирательных округах».

* * *

В детском лагере «Хумо», расположенном в ширкатном хозяйстве имени Аз-Замахшари Кушкупырского района Хорезмской области, прошли смотры-конкурсы на темы «Как зеницу ока беречь родную природу», «Кто проворней, кто быстрее?» Спонсором мероприятий выступил **Кушкупырский районный совет партии.** Победители были удостоены призов и памятных подарков спонсора.

* * *

Первый секретарь **Мархаматского районного совета партии,** депутат районного Кенгаша народных депутатов А.Абдуджаббаров и член депутатской группы НДП Узбекистана в районном Кенгаше К.Ахмедов встретились со своими избирателями, отчитались о своей депутатской деятельности, рассказали о своих дальнейших планах.

* * *

Группа партийных активистов встретилась с жителями махалли «Дархан» Мирзо-Улугбекского района. На встрече речь шла о трудоустройстве молодежи, причинах повышения цен на коммунальные услуги, товары первой необходимости и другие вопросы, волнующие жителей махалли. Также было дано разъяснение о новом в законодательстве о выборах, о переходе парламента страны на двухпалатную систему. Первый секретарь **Мирзо-Улугбекского районного совета партии** Р.Саттарова, ректор Ташкентского института физкультуры и спорта Р.Кудратов и другие активисты партии дали исчерпывающие ответы на вопросы собравшихся.

* * *

В Эскианхорском кишлачном сходе граждан **Чиракчинский районный совет партии** провел встречу активистов партии с жителями на тему «Переход парламента страны на двухпалатную систему — веление времени». Перед гражданами выступили секретарь районного совета партии М.Туркманов, заместитель хокима Чиракчинского района, председатель районного комитета женщин Х.Утаева, другие активисты партии, которые рассказали собравшимся о преимуществах двухпалатной системы парламента, о новом в законодательстве о выборах, ответили на многочисленные вопросы собравшихся.

* * *

В Китабском районном сельскохозяйственном колледже состоялся тематический вечер «Узбекистан — государство с великим будущим». Перед собравшимися выступили первый секретарь **Китабского райсовета партии** С.Курбанов, директор колледжа Э.Ахмедов и другие. В заключение вечера выпускникам в торжественной обстановке были вручены дипломы об окончании учебы.

* * *

**Уйчинский районный совет партии** на предприятии «Гайрат» организовал для членов трудового коллектива беседу на тему «Конституция Узбекистана — Основной Закон нашей независимой страны».

*Фоторепортаж*

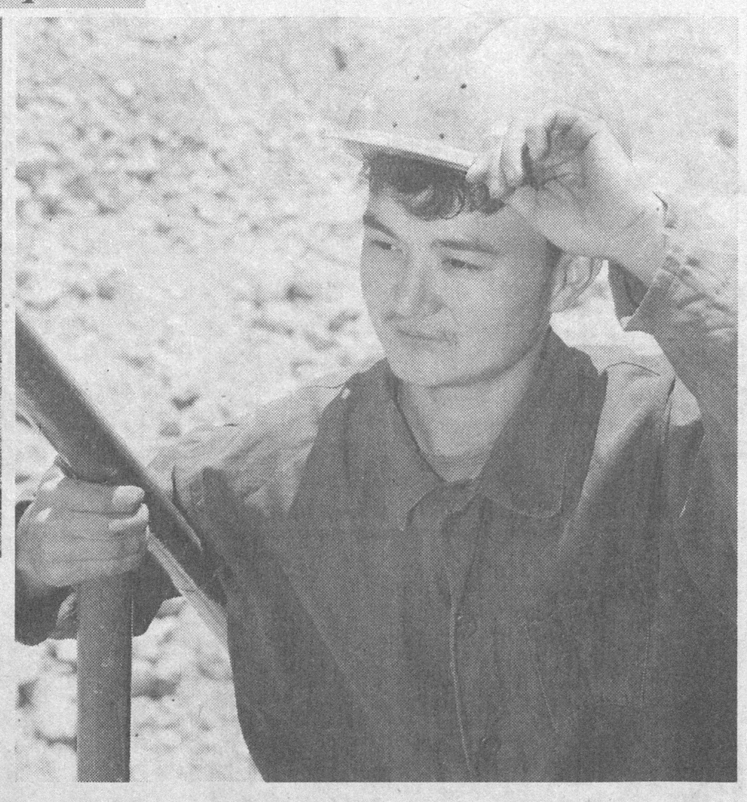

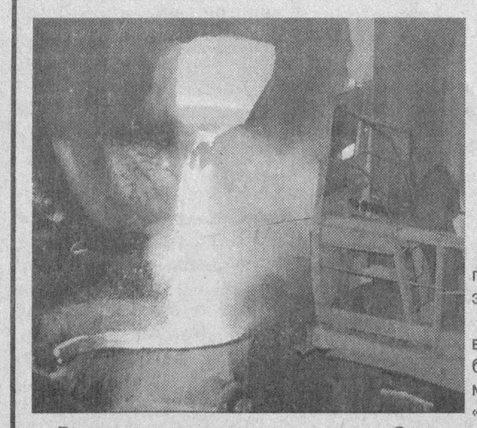

## РЕДКИЕ МЕТАЛЛЫ «КОЛМОКИРА»

В укрепление экономики нашей страны весомый вклад вносит акционерное общество открытого типа «Алмалыкский горно-металлургический комбинат». Коллектив предприятия добивается высоких показателей по темпам производства и улучшению качества выпускаемой продукции. Возрастает объем производства таких металлов, как золото, серебро, медь, свинец, цинк. Основная часть продукции отправляется на экспорт.

Заслуживает внимания и работа, проводимая на руднике «Колмокир».

— Здесь ежесуточно добывается около семидесяти тысяч тонн руды, — говорит заместитель начальника горно-технического производственного отдела **Мухиддин КАСЫМОВ**. — За счет широкого использования современных технических средств и создания необходимых условий труда и отдыха горняков мы намерены увеличить этот показатель.

«Колмокир» — одно из самых крупных месторождений полезных ископаемых. Недавно исполнилось 45 лет со времени его освоения и эксплуатации. За этот срок здесь были добыты сотни миллионов тонн руды. Рудник может обеспечивать страну ценным сырьем на протяжении еще ста лет.

Он полностью оснащен современными горно-рудными и транспортными средствами — мощными экскаваторами, крупнотоннажными самосвалами. Руда добывается с глубины до 430 метров.

На руднике уделяется большое внимание вопросам охраны окружающей среды, и это оказывает положительное влияние на производительность труда. Несмотря на то, что здесь работают десятки единиц мощной техники, пыли не видно. Две огромные автомашины беспрестанно поливают дорожки.

Комбинат представляет собой огромный сложный промышленный комплекс, в составе которого функционируют рудники с открытой добычей руды, обогатительные фабрики, металлургические заводы, теплоэлектростанция, ремонтно-механический завод, автотранспортные и железнодорожные подразделения.

На медеплавильном заводе плавка производится в кислородно-факельной печи. По словам начальника медеплавильного цеха Бахтияра Ваккасова, это новшество позволяет увеличить выделение золота из меди. А ввод в действие очистительно-фильтрационного участка, где улавливаются серная пыль и остатки металлов, образуемые в процессе производства, открывает возможность для устранения 90-95 процентов попадаемой в атмосферу пыли.

**Н.ДУШАЕВ**

**НА СНИМКАХ: так выглядит карьер «Колмокир»; идет расплавленный металл на медно-обогатительной фабрике; молодой экскаваторщик Уктамжон Дехконов.**

**Фото С.УРМОНОВА** (УзА)

*Вопрос юристу*

## ОСВОБОЖДЕН УСЛОВНО

***В чем заключается условно-досрочное освобождение от отбытия наказания?***

***Хамида Абдусаттарова, г.Янгиюль, Ташкентская обл.***

На вопрос нашей читательницы по просьбе редакции отвечает адвокат **Василий СМЕТАНИН**:

— Условно-досрочное освобождение от отбывания наказания может быть применено к осужденным, если они строго соблюдают режим в местах отбывания наказания, добросовестно относятся к труду.

Осужденный в любом случае должен отбыть определенную часть срока наказания. К примеру, не менее половины за преступление, не представляющее большой общественной опасности и не являющееся тяжким. Если же человек отбывает наказание за тяжкое, умышленное преступление, ранее осуждался к лишению свободы за подобные нарушения закона, то ему придется «отсидеть» не менее двух третей назначенного срока.

Но есть преступники, к которым условно-досрочное освобождение не применяется. В их числе особо опасные рецидивисты, организаторы и участники преступной группы, совершившие умышленное убийство при отягчающих обстоятельствах, и ряд других категорий осужденных.

Если человек, освобожденный условно-досрочно, совершит в течение неотбытой части наказания новое умышленное преступление, тогда суд к наказанию, назначенному по новому приговору, полностью или частично присоединит неотбытую часть наказания по предыдущему приговору.

**По самым оживленным маршрутам города Карши стали курсировать десять новых автобусов марки «УзОтойол».**

## БИЛЕТ – ЗА 50 СУМОВ

А билеты за проезд в них можно купить за пятьдесят сумов — значительно дешевле, чем стоили билеты в ранее использовавшихся на этих дорогах «рафиках». Самое главное, с появлением новых автобусов на этом маршруте открылось пятьдесят новых рабочих мест.

— Первые десять автобусов мы приобрели с помощью областного филиала «Асакабанка» на долгосрочный лизинг, — сказал генеральный директор компании «Саноаткурилишхизмат» города Карши **А.ЭШНАЗАРОВ.** — Стоимость лизингового договора составляет более 235 миллионов сумов. Мы возвратим эти средства в течение трех лет. За это время намечено увеличить число машин на городских пригородных маршрутах до 150.

**Ф.БАЗАРОВ** (УзА)

*Постановление и исполнение*

## ЗАЩИТА ПРАВ ИНОСТРАННЫХ ИНВЕСТОРОВ

Разнообразие форм собственности и развитие частного сектора в нашей стране привлекает зарубежных инвесторов. На сегодняшний день инвестиция становится одним из важных факторов, определяющих стабильность в нашей экономике, ее структурные и качественные изменения.

Поэтому вопросам всестороннего развития и защиты этого процесса уделяется серьезное внимание. В этом направлении под руководством Президента Ислама Каримова проводится четко продуманная инвестиционная политика. Созданы правовые основы инвестиционной деятельности, которые нашли свое отражение в соответствующих документах.

Постановление Кабинета Министров «О дополнительных мерах по усилению правовой защиты прямых иностранных инвестиций» от 2 мая 2003 года явилось одним из важных шагов в данном направлении. Этот документ принят в целях обеспечения благоприятных условий для привлечения иностранных инвестиций, создания практического механизма их надежной правовой защиты. Он нацелен на дальнейшее улучшение инвестиционного климата в нашей стране. Большая ответственность за его реализацию возложена на Министерство юстиции республики.

В министерстве образовано управление по правовой защите иностранных инвестиций и предприятий с иностранными инвестициями.

— Жалобы, поступающие от иностранных инвесторов, подтверждают, что наше правительство своевременно приняло это постановление, — сказал корреспонденту УзА Н.Абдураимовой начальник данного управления **Акбар ТАШКУЛОВ**. — В прошлом году от них поступило около восьмисот обращений. В результате наших действий было упразднено множество финансовых штрафов, примененных к ним контролирующими органами.

Выявляются случаи, когда контролирующие органы во время проверок накладывают необоснованные штрафы и всевозможные санкции, чем наносят ущерб интересам инвесторов. Поэтому органы юстиции при проверке деятельности предприятий с участием иностранных инвестиций уделяют внимание усилению контроля за обеспечением законности.

Государственная налоговая инспекция Шайхантахурского района провела проверку на совместном предприятии «Осие-Вест». На основании решения начальника инспекции на предприятие был наложен штраф в большом размере. Администрация «Осие-Вест», будучи несогласной с этим, обратилась с жалобой в министерство. В процессе ее изучения выяснилось, что в ходе проверки налоговые инспекторы не приняли во внимание бухгалтерские документы, неправильно истолковали финансовые показатели и соответствующие нормативные акты. Незаконное решение налоговой инспекции по представлению Министерства юстиции и решению хозяйственного суда было упразднено.

Обнаружены факты применения налоговыми органами незаконных финансовых штрафов и на совместных предприятиях «УзДЭУ Электроникс» и «Зарафшон-Ньюмонт». В результате принятых мер они также были упразднены.

В некоторых случаях в результате проведенных контролирующими органами проверок наблюдаются факты принятия незаконных решений без учета истинного положения дел.

Ташкентским региональным центром стандартизации, метрологии и сертификации было принято незаконное решение о приостановлении производственной деятельности и выплате штрафа в большом размере совместным предприятием «Гарзай УзАФ ЖиВи», которое прекратило свою деятельность в 2001 году. Такое положение было устранено на основании представления Министерства юстиции.

Несмотря на то, что правительство уделяет внимание стимулированию вложения иностранных инвестиций в экономику страны, руководители некоторых хокимиятов на местах, к сожалению, не до конца понимают эту задачу. Ибо их некоторые незаконные решения оказывают негативное воздействие на деятельность предприятий с участием иностранных инвестиций.

Например, на основании решения хокима Денауского района Денаускому механико-ремонтному заводу была незаконно передана металлическая продукция, принадлежавшая совместному предприятию «Кузбасс-Сурхон» с условием ее возвращения в будущем. Но она не была возвращена в условленный срок. Благодаря действиям Сурхандарьинского областного управления юстиции через суд был возмещен материальный ущерб, нанесенный совместному предприятию.

Министерство юстиции уделяет серьезное внимание вопросам упорядочения и поддержки деятельности предприятий, создаваемых с участием иностранных инвесторов и инвестиций. В этом отношении ведется строгий контроль за соблюдением соответствующих законов и других нормативно-правовых актов.

*Пестрый мир*

### ТУРИСТЫ-РАЗРУШИТЕЛИ

**Эксперты ООН объявили, что один из объектов мирового историко-культурного наследия — древний город Мачу-Пикчу индейцев племени инка — находится под угрозой разрушения.**

Он может быть внесен в соответствующий охранный список ООН. Исследователи пришли к выводу, что огромные потоки туристов за несколько десятилетий нанесли существенный ущерб открытому сто лет назад историческому объекту.

### ОТБИЛ РУКИ

**Власти Венеции расследуют серию актов вандализма, в которых пострадали памятники религиозного искусства.**

Вандал, вооруженный молотком, в воскресенье ночью забрался на колонну Дворца дожей на площади Сан-Марко и отбил руки у одной из статуй.

### СПАСИТЕЛЬНЫЕ ВИТАМИНЫ

**Прием мультивитаминных препаратов может задержать появление опасных симптомов у ВИЧ-инфицированных.**

Как установили ученые, в течение нескольких лет наблюдавших за группой добровольцев в Танзании, эффективность их приема практически достигала той, которая наблюдалась в 80-х годах при приеме зидовудина, единственного на тот момент противовирусного препарата.

### ЗОЛОТО БАКТРИИ

**Афганское правительство готовит серию выставок, на которых будет показано «золото Бактрии» — уникальная археологическая находка, сделанная в 1978 году.**

По всей вероятности, первые экспозиции будут организованы в США и Франции. Как сообщил министр информации Афганистана, вырученные средства пойдут на открытие музеев и борьбу с мародерами, которые вывозят из страны и распродают культурные и исторические ценности.

**По материалам зарубежной печати подготовила А.ПЕРЧЕНКО**


## ОТКРЫТОЕ АКЦИОНЕРНОЕ ОБЩЕСТВО «NON NE`MAT»

**Информация о существенных фактах**

Порядковый номер сообщения 05
Вид ценных бумаг — акции безналичные, простые, именные — 5560 шт.
Порядковый номер сообщения — 07
Дата принятия эмитентом решения о дате, на которую составляется список владельцев ценных бумаг, — 26.05.2004г.
Дата, на которую составляется список владельцев ценных бумаг, — 26.05.2004г.
Порядковый номер сообщения — 09
Вид общего собрания — годовое
Форма проведения общего собрания — открытая (очная)
Дата проведения общего собрания — 26.06.2004г.
Место проведения общего собрания — г.Ташкент, ул.Циолковского, 472
Кворум общего собрания составил 4983 голосующих акций, или 89%
Вопросы, поставленные на голосование и итоги голосования по ним:

1. Утверждение отчета председателя правления о финансово-хозяйственной деятельности общества за 2003 год. Считать удовлетворительной. Голосовали: «за» — 4983 голоса, «против» — нет, «воздержавшихся» — нет. Утвердить и признать работу председателя правления Махамаджанова Б.М. удовлетворительной и продлить полномочия председателя правления продлением договора по найму до регистрации ООО «NON NE`MAT». Проголосовали: «за» — 4983 голоса, «против» — нет, «воздержавшихся» — нет.

2. Утверждение отчета о годовом балансе, аудиторской проверке и деятельности ревизионной комиссии. Голосовали 4983 голоса, «за» — 4983 голоса, «против» — нет, «воздержавшихся» — нет.

3. Об итогах преобразования ОАО «NON NE`MAT» в общество с ограниченной ответственностью «NON NE`MAT», учрежденное одним участником (об утверждении передаточного акта по правам и обязанностям ОАО «NON NE`MAT» о рассмотрении проекта Устава вновь создаваемого ООО, подготовке пакета документов для аннулирования акций и регистрации ООО «NON NE`MAT».) Голосовали 4983 голоса, «за» — 4983 голоса, «против» — нет, «воздержавшихся» — нет.

4. Выборы членов Наблюдательного совета в новом составе на срок до даты регистрации вновь создаваемого ООО «NON NE`MAT», голосованием избраны следующие кандидатуры в члены Наблюдательного совета: Жумадуллаев О.Х., Мухсимов Р.Х., Назаров Б.Г.

**Правление ОАО «NON NE`MAT»**


*Криминальные истории*

## ЭДИК СЛОВНО В ВОДУ КАНУЛ

Недавно Алмалыкский городской суд по уголовным делам судил девятнадцатилетнего Вячеслава Пака, обвинявшегося в разбое. Юноша получил по заслугам, и апелляционная инстанция Ташкентского областного суда оставила вынесенный приговор без изменения. Казалось бы, все встало на свои места: зло наказано, справедливость восторжествовала.

Однако у данного уголовного дела есть одно обстоятельство, которое вызвало недоумение у публики, присутствовавшей в зале суда. Пак в ходе предварительного расследования в своих показаниях настойчиво утверждал, что при избиении гражданина А.Глушакова и ограблении его квартиры действовал не один, а со своим знакомым по имени Эдик. Будто именно он являлся инициатором и предводителем преступления. Это подсудимый не раз повторял и при рассмотрении его дела в суде.

Но почему-то городская милиция, занимавшаяся расследованием, не заинтересовалась личностью Эдика. Есть такой человек или это оговор? Во всяком случае в обвинительном заключении ответа на этот вопрос нет. Сам Пак сказал, что после ограбления Эдика не видел и не знает, где он находится.

Через некоторое время после случившегося А.Глушаков скончался. Его супруга Л.Бурова подняла вопрос о переквалификации преступления Пака. По ее мнению, смерть мужа — результат побоев и полученных травм, а стало быть, речь идет об убийстве. Судебно-медицинская экспертиза, назначенная органом расследования, не усмотрела связи между ранениями и смертью. Констатировав, что они привели лишь к кратковременному расстройству здоровья.

В последнее время возросли требования к тому, чтобы расследование было глубоким и убедительным, не оставляло малейшего сомнения в его полноте. В данном же случае налицо некоторые упущения. Правда, они не повлияли на приговор: он объективен и обоснован.

**И.КРАМОВ**

# ТЕЛЕВИДЕНИЕ

## ПОНЕДЕЛЬНИК, 19

### «Ўзбекистон»

6.00 "Ассалом, Ўзбекистон!"
8.00-8.45 "Тахлилнома".
8.45, 17.55 ТВ маркет.
8.50 "Кусто командасининг сув ости саргузаштлари". Хужжатли телесериал.
9.40 "Соғлом она - соғлом бола".
10.00, 12.00, 14.00, 18.00 Янгиликлар
Эзги таътил кунларида:
10.05 "Камалак". Болалар учун кинодастур.
11.30 "Туркистон" камер оркестрининг концерти.
11.45 "Имконият".
12.05 "Рангин дунё".
12.25, 13.50 ТВ клип.
12.35 "Дастурхон атрофида".
12.45 "Иф қалъасининг махбуси". Телесериал. 1-қисм.
14.10 "Қишлоқ хаёти".
14.30 Кундузги сеанс: "Оцеола". Бадиий фильм.
16.05 "Шахсий фикр".
16.35 "Ракснинг сехрли олами".
"Болалар сайёраси":
16.55 1. "Улғайиш поғоналари". 2. "Олтин тож". Телевизион ўйин.
18.10 "Халқ ўйинлари". Спорт дастури.
18.30 Мумтоз наволар.
18.45 "Саховат".
19.05 "Мулкдор".
19.25, 19.55, 20.25, 21.00 Эълонлар
19.30 "Ахборот" (рус тилида)
20.00 Оқшом эртаклари.
20.15 "Зомин мушоираси"
20.30 "Ахборот".
21.05 2004 йил - Меҳр ва мурувват йили. "Химмат".
21.25 Ўзбекистонда хизмат кўрсатган артист Р.Комилов.
21.55 "Ўзбекистон" телеканалида илк маротаба: "Куз эртаги". Телесериал. (Корея)
22.55 "Ахборот-дайжест".
23.15-23.20 Ватан тимсоллари.

### «Ёшлар»

16.55 Кўрсатувлар дастури
17.00 «Давр» ҳафта ичида
17.30 «Янги авлод» почтаси
17.50 Мульттомоша
18.05 Истиқлол умидлари
18.25 Ёшлар овози
18.45 Ўқишга мароҳамат!
18.50 Мумтоз наволар
18.55, 21.55 Иклим
19.00, 22.00 Давр
19.35«Давр» - репортаж
19.45, 22.40 ТВ-анонс
19.50 Ишга марҳамат!
19.55 «Меҳр кўзда». Мактубларга шарҳ
20.15 Куёшли юрт одамлари
20.35, 21.25, 22.35 Эълонлар
20.40 «Ёлғон асираси» Телесериал
21.30 Қишлоқдаги тенгдошим
21.50 Олтин мерос
22.45 «Ёшлар»телеканалида спорт дастури: Интерфутбол
0.25-0.30 Хайрли тун.

### «Тошкент»

17.10 Кўрсатувлар тартиби.
17.20 ТТВда сериал. «Луиза Фернанда».
17.45 «Табриклаймиз-қутлаймиз».
17.55 «Хориж хабарлари».
18.00, 20.40 «Экспресс» телегазетаси.
18.15 «Халқ саломатлиги йўлида».
18.30, 20.00, 20.55, 21.35 «Пойтахт» ахборот дастури.
18.50 «Табриклаймиз-қутлаймиз».
19.20 ТТВда сериал. «Муҳаббат тарихи».
20.20 «Мурувват».
21.15 «Долзарб мавзу».
21.55 «Ёшлар даврасида».
22.15 «Хусусийлаштириш: қадам-қадам».
22.35 ТТВда сериал: «Ҳақиқат чегараси».
23.00 Кинонигоҳ. «Ижарага олинган бола».
00.35-00.40 Хайрли тун, шаҳрим!

### «Спорт»

7.30 Хабарлар
7.45 Бардам бўлинг. Тонги дам олиш дастури
8.45 Хабарлар (рус тилида)
9.00 Эпчил болалар. Мультсериал
9.10 Жаҳон спорти. Проф-РИНГ.
10.10-10.40 От спорти. Ўзбекистон чемпионати
15.20 Кўрсатувлар тартиби
15.25 Футбол. Осиё чемпионати Жанубий Корея-Иордания (тўғридан-тўғри узатилади. Танаффусда Хабарлар (рус тилида)
17.20 Премьера. «Ширвиндга-70». Хужжатли фильм.
17.50 «Клон» сериал
18.50 Миллионга кир юсиш
19.00 Мени кутгил
20.00 Время
20.30 Спортимиз малиқалари
20.50 Спорт клуб
21.00 Хабарлар
21.15 Футбол. Осиё чемпионати Қувайт-Бирлашган Араб Амирлиги
22.50 Футбол. Осиё чемпионати кундалиги
23.10 Тунингиз осуда бўлсин!

### 30-й канал

**До 16.55 профилактические работы**
16.55 Открытие программы
17.00 «Теле-хамкор»
17.30 «Детский час»
17.50 Киновечер на «30-м»: «Птичья клетка», комедия
19.20 «Господа офицеры», сериал
20.10 «Ошикона», мусиқий дастури
20.40 «Спокойной ночи малыши»
21.00 «Теле-хамкор»
21.30 «Музыкальная пауза»
22.00 Киновечер на «30-м»: «Оскар», комедия
00.00 Программа передач

### Первый канал

**Профилактика до 10.00**
11.00, 14.00, 17.00, 4.00 Новости
11.10 Триллер «Двойной просчет»
13.10 Сериал «Женщины в любви»
14.20 Сериал «Сезон охоты - 2»
15.30, 21.40 Криминальная Россия.
16.00 «Русская рулетка»
17.20 Премьера. «Самый обаятельный и привлекательный. Ширвинду-70!»
17.50 Сериал «Клон»
18.50 «Стирка на миллион»
19.00 Жди меня
20.00 Время
20.30 «Улицы разбитых фонарей». Фильм
22.10 «Форс-мажор»
22.50 «Дэвид Копперфилд. Разоблаченная иллюзия»
23.20 Сериал «24 часа»
24.10 Боевик «Воспламенение»
2.05 Боевик «Пуленепробиваемый»
3.40, 4.05 Сериал «Бадди Фаро»

### Россия

**Канал начинает вещание в 09.45**
8.45 Комедия «Астерикс и Обеликс. Миссия «Клеопатра».
11.00, 14.00, 17.00 Вести.
11.10, 13.40, 17.30, 19.50 Местное время. Вести-Москва.
11.30 «Мой серебряный шар. Савелий Крамаров».
12.25 Сериал «Противостояние».
14.10 Сериал «Агентство «Золотая пуля».
15.05 Сериал «Бедная Настя».
16.00 «Комиссар Рекс». Телесериал.
17.50 «Спокойной ночи, малыши!».
17.55 Детектив «Марш Турецкого».
19.30 Вести. Дежурная часть.
20.10 Дневник фестиваля «Славянский базар-2004».
20.20 Фестиваль «Славянский базар -2004». День Украины. Гала-концерт.
21.25 Драма «Вылитый Синатра».
23.30 «Дорожный патруль».
23.45 Фильм «Любовь и золото».
1.05 Канал «Евроньюс» на русском языке.

### ТВ-3

7.30 «Победоносный голос верующего».
8.00 М/с «Ураганчики».
8.30 Х/ф «Импотент».
10.00 Х/ф «Энигма».
12.30 Х/ф «Парни с метлами».
14.30, 19.00 «Борьба за выживание».
15.00 Х/ф «Волшебная скала».
17.00 Х/ф «По кровавому следу».
19.30, 2.30 «Кунсткамера».
20.00 Х/ф «Наш американский Боря».
21.45 Х/ф «Красная жара».
24.00, 3.00 Т/с «Истории о привидениях».
24.30 Х/ф «Вещественные доказательства».

## ВТОРНИК, 20

### «Ўзбекистон»

6.00 "Ассалом, Ўзбекистон!"
8.00-8.35 "Ахборот".
8.35 , 17.55 ТВ маркет.
8.40 Газеталар шарҳи.
9.00 "Кусто командасининг сув ости саргузаштлари". Хужжатли телесериал.
9.50 "Табиат шифохонаси".
10.00, 12.00 ,14.00, 18.00 Янгиликлар
10.05 "Мулкдор".
Эзги таътил кунларида:
10.25 "Кизил қор ёққанда". Бадиий фильм.
11.40 "Портретга чизгилар".
11.55 ТВ анонс.
12.05 2004 йил - Меҳр ва мурувват йили. "Химмат".
12.25 "Тадбиркор ва қонун".
12.55 "Иф қалъасининг махбуси". Телесериал. 2-қисм.
14.10 "Муносабат".
14.40 Кундузги сеанс: "Хоним ва қарақчи". Бадиий фильм.
"Болалар сайёраси":
15.55 1. "Туғилган кун". Теленовелла. 2. "Қувноқ стартлар".
16.55 "Ватанимга хизмат қиламан".
18.10 "Муми-тролл ва бошқалар". Мультфильм.
18.30 "Эл саломатлиги йўлида".
18.45 "Остонаси тиллодан".
19.05 "Тафсилот".
19.25, 19.55, 20.25, 21.00 Эълонлар.
19.30 "Ахборот" (рус тилида)
20.00 Оқшом эртаклари.
20.15 FCN "Ўзбекистон янгиликлари" (инглиз тилида).
20.30 "Ахборот".
21.05 "Мисрлик дўстимиз". Видеофильм.
21.35 Бир жуфт қўшиқ.
21.45 "Ўзбекистон" телеканалида илк маротаба: "Куз эртаги". Телесериал.
22.45 "Ахборот-дайжест".
23.05-23.10 Ватан тимсоллари.

### «Ёшлар»

6.55 Кўрсатувлар дастури
7.00 «Мунаввар тонг» Информацион-дам олиш дастури
8.30 «Янги авлод» студияси: Уй вазифаси
8.50, 12.05, 13.10 , 22.40 ТВ-анонс
8.55 Иклим
9.00, 13.00, 16.00 Давр
9.25 «Давр» -репортаж
9.35 «Ёлғон асираси» Телесериал
10.15 Мульттомоша
10.30 «Учинчи сайёра» маърифий дастури
11.20 Куёшли юрт одамлари
11.40 «Ўзбектелефильм» студияси намойиши: «Тут сайли», «Кўксув дарёси бўйлаб»
12.10, 18.05 Ёшлар овози
12.30 Истиқлол умидлари
12.50, 20.20 Мусиқий лаҳзалар
13.15 Болалар учун мультсериал: « Шарки ва Жорж»
13.40 «Янги авлод» почтаси
14.00 Интерфутбол
15.40 Қишлоқдаги тенгдошим
16.10 «Сув ости тадқиқотлари». Хужжатли сериал
17.00 Кўрсатувлар дастури
17.05 «Янги авлод» студияси: Ёқимли иштаҳа
17.25 Ёшлар куйлаганда
17.45 Таянч
18.25 Эрта сўнган юлдузлар. Аъзам Ўктам
18.45 Ўқишга мароҳамат!
18.50 Мумтоз наволар
18.55, 21.55 Иклим
19.00, 22.00 Давр
19.35 «Давр»- интервью
19.50 Ишга марҳамат!
19.55 Марди майдон
20.15 Сув – ҳаёт манбаи
20.30 ТВ-адвокат
20.35, 21.25, 22.35 Эълонлар
20.40 «Ёлғон асираси». Телесериал
21.30 Ғазал соғинчи. Мукимий ғазали
21.50 Олтин мерос
22.45 Футбол-плюс
23.05 «Сен гапирма». Бадиий фильм (такрор)
0.25-0.30 Хайрли тун

### «Тошкент»

17.10 Кўрсатувлар тартиби.
17.20 ТТВда сериал. «Луиза Фернанда».
17.45 «Табриклаймиз-қутлаймиз».
17.55 «Хориж хабарлари».
18.00, 20.50 «Экспресс» телегазетаси.
18.15 «Билим» телеклуби.
18.30, 20.00, 21.05, 21.45 «Пойтахт» ахборот дастури.
18.50 «Табриклаймиз-қутлаймиз».
19.20 ТТВда сериал. «Муҳаббат тарихи».
20.20 «Туризм ҳақида».
21.25 «Инсон ва қонун».
22.05 ТТВда сериал: «Ҳақиқат чегараси».
22.30 Кинонигоҳ. «Ўз хисобидан таътил».
00.40-00.45 Хайрли тун, шаҳрим!

### «Спорт»

7.30 Хабарлар
7.45 Бардам бўлинг. Тонгги дам олиш дастури
8.45 Хабарлар (рус тилида)
9.00 Эпчил болалар. Мультсериал
9.10 От спорти. Ўзбекистон чемпионати
9.40 Спорт клуб
9.50 Зафар бекати
10.10 Аралаш
10.20 Мультсериал
10.40 Дисней клуб
11.00 Янгиликлар
11.05 Л.Куравлев, И.Муравьева «Биз, имзо чекувчилар» фильмида. 1-қисм.
12.30-13.00 Эфир юлдузлари. В.Ворошилов. 1-қисм
14.50 Кўрсатувлар тартиби
14.55 Футбол Осиё чемпионати. Япония-Уммон. (Тўғридан-тўғри узатилади). Танаффусда Хабарлар (рус тилида)
16.45 Баҳодирлар ўйини
17.20 Премьера. Т.Лиозноанинг -80 сонияси. Хужжатли фильм
17.50 Клон сериал
18.50 Миллионга кир ювиш
19.00 Қора кузғун Сериал
20.00 Время
20.30 Болалар спорти
20.45 Спорт — менинг ҳаётим: Олимп сари йўл
21.00 Хабарлар
21.15 Аёллар ва спорт
21.35 Футбол. Осиё чемпионати. Эрон-Таиланд.
23.15 Футбол. Осиё чемпионати кундалиги
23.35 Тунингиз осуда бўлсин!

### 30-й канал

12.00 Открытие программы
12.05 «Теле-хамкор»
12.30 «Детский час»
13.00 «Господа офицеры», сериал
14.00 Художественный фильм, «Оскар», комедия
15.30 «Ошикона», мусиқий дастури
16.00 «Тайны мира», познавательная передача
17.00 «Теле-хамкор»
17.30 «Спорт-экстрим»
17.50 Киновечер на «30-м»: «Крёстный сын», комедия
19.20 «Господа офицеры», сериал
20.10 «Ошикона», мусиқий дастури
20.40 «Спокойной ночи малыши»
21.00 «Теле-хамкор»
21.30 «Музыкальная пауза»
22.00 Киновечер на «30-м»: «Пожиратель змей», остросюжетный фильм
00.00 Программа передач

### Первый канал

5.00 Телеканал «Доброе утро»
8.00, 11.00, 14.00, 17.00, 4.00 Новости
8.05, 20.30 «Улицы разбитых фонарей». Фильм
9.10, 17.50 Сериал «Клон»
10.10 «Ералаш»
10.20 М/с «Кошки-мышки»
10.40 Дисней-клуб
11.05 Фильм «Мы, нижеподписавшиеся». 1-я серия
12.30 «Звезды эфира». В. Ворошилов.
13.00 Сериал «Женщины в любви»
14.20 Сериал «Сезон охоты - 2»
15.30 Криминальная Россия.
16.00 «Слабое звено»
17.20 Премьера. «80 мгновений Татьяны Лиозновой»
18.50 «Стирка на миллион»
19.00 «Черный ворон». Многосерийный фильм
20.00 Время
21.40 «Убить Кеннеди». Д/ф. 1-я серия
22.40 Искатели.
23.10 Сериал «24 часа»
24.00 Триллер «Гарри, по прозвищу «Гвоздь»
1.50 Фильм «В истинном свете»
3.40, 4.05 Сериал «Бадди Фаро»

### Россия

2.00 «Доброе утро, Россия !».
5.45, 15.05 Сериал «Бедная Настя».
6.45 Сериал «Директория смерти».
7.40, 10.45, 21.25 Вести. Дежурная часть.
8.00,11.00, 14.00, 17.00 Вести.
8.30, 11.10, 13.40, 17.30, 19.50 Местное время. Вести-Москва.
8.50, 17.55 Детектив «Марш Турецкого».
10.15 «Городок». Дайджест.
11.30 «Мой серебряный шар. Клавдия Шульженко».
12.25 Сериал «Противостояние».
14.10 Сериал «Агентство «Золотая пуля».
16.00 «Комиссар Рекс». Телесериал.
17.50 «Спокойной ночи, малыши!».
20.10 Дневник фестиваля «Славянский базар-2004».
20.20 Фестиваль «Славянский базар -2004». День Белоруссии. Гала-концерт.
21.40 Фильм «Эпоха».
23.35 «Дорожный патруль».
23.50 Детектив «Полиция Майами. Отдел нравов».
0.40 «Навеки Джулия». Телесериал.
1.25 Канал «Евроньюс» на русском языке.

### ТВ-3

7.30 «Победоносный голос верующего».
8.00 М/с «Ураганчики».
8.30 Х/ф «Наш американский Боря».
10.15 Х/ф «Красная жара».
12.30 Х/ф «Последний ковбой».
14.30, 19.00 «Борьба за выживание».
15.00 Х/ф «Дело старины Друма».
17.00 Х/ф «Ловкач и хиппоза».
19.30, 2.30 «Кунсткамера».
20.00 Х/ф «Акселератка».
21.45 Х/ф «Инкогнито».
24.00, 3.00 Т/с «Истории о привидениях».
24.30 Х/ф «Парни с метлами».

## СРЕДА, 21

### «Ўзбекистон»

6.00 "Ассалом, Ўзбекистон!"
8.00-8.35 "Ахборот".
8.35 ТВ маркет.
8.40 Газеталар шарҳи.
9.00 "Кусто командасининг сув ости саргузаштлари". Хужжатли телесериал.
9.50 Мусиқий танаффус.
10.00, 12.00, 14.00, 18.00 Янгиликлар.
10.05 "Тафсилот".
Эзги таътил кунларида:
10.25 "Шахризоданинг янги эрталари". Бадиий фильм. 1-қисм.
11.30 "Саргузаштлар ороли".
12.05 "Остонаси тиллодан".
12.25, 14.35 ТВ анонс
12.30 "Эл саломатлиги йўлида".
12.45 "Ҳангома".
13.15 "Иф қалъасининг махбуси". Телесериал. 3-қисм.
14.10 "Саньатга бахшида умр".
14.40 "Яхшилик".
15.05. Кундузги сеанс: "Уч плюс икки". Бадиий фильм.
16.30 "Ягона оилада".
"Болалар сайёраси":
17.00 1. "Болаликнинг мовий осмони". 2. "Қизиқарли учрашувлар".
18.10 "Муми-тролл ва бошқалар". Мультфильм.
18.25 "Қуйла, ёшлигим".
18.45 "Армон".
19.05 "Ҳаёт ва қонун".
19.25, 19.55, 20.25, 21.00 Эълонлар
19.30 "Ахборот" (рус тилида).
20.00 Оқшом эртаклари.
20.15 "Юзма-юз".
20.30 "Ахборот".
21.05 "Долзарб мавзу".
21.25 "Хониш". Мусиқий дастур
21.55 "Ўзбекистон" телеканалида илк маротаба: "Куз эртаги". Телесериал.
22.55 "Ахборот-дайжест".
23.15-23.20 Ватан тимсоллари.

### «Ёшлар»

6.55 Кўрсатувлар дастури
7.00 «Мунаввар тонг» Информацион-дам олиш дастури
8.30 «Янги авлод» студияси: Екимли иштаҳа
8.50, 12.20, 13.10, 15.55, 19.55, 22.40 ТВ-анонс
8.55 Иклим
9.00,13.00,16.00 Давр
9.25 «Ёлғон асираси». Телесериал
10.05 «Давр»- интервью
10.20 Таянч
10.40 «Учинчи сайёра»маърифий дастури
11.30 Футбол-плюс
11.50 «Фантадром». Мультфильм
12.25, 21.30 Ёшлар овози
12.45, 17.00, 20.10 Мусиқий лаҳзалар
13.15 Болалар учун мультсериал: « Шарки ва Жорж»
13.40 «Янги авлод» студияси: Билағон маслаҳати
14.00 «Меҳр кўзда» Мактубларга шарҳ
14.20 «Қайнона». Бадиий фильм
15.35 Ғазал соғинчи
16.10 «Сув ости тадқиқотлари». Хужжатли сериал
17.05 Кўрсатувлар дастури
17.10 «Янги авлод» студияси: Оқ кабутар
17.30 «Ҳеч ҳам қўрқмаймиз». Мультфильм
17.40 Наво
18.00 Тенгдошлар
18.20 Сийрат
18.40 Каталог
18.50 Мумтоз наволар
18.55, 21.55 Иклим
19.00, 22.00 Давр
19.35 Солиқ хизмати хабарлари
19.45 Ишга марҳамат!
19.50 Сув - ҳаёт манбаи
19.55 Одил сўз
20.15 ТВ-адвокат
20.30 ТВ - дорихона
20.35, 21.25, 22.35 Эълонлар
20.40 «Ёлғон асираси». Телесериал
21.30 Қишлоқдаги тенгдошим
21.50 Олтин мерос
22.45 Кинотақдим
23.05 «Ёшлар» телеканалида спорт дастури: Интерфутбол
23.45-23.50 Хайрли тун

### «Тошкент»

17.10 Кўрсатувлар тартиби.
17.20 ТТВда сериал. «Луиза Фернанда».
17.45 «Табриклаймиз, қутлаймиз».
17.55 «Хориж хабарлари».
18.00, 20.40 «Экспресс» телегазетаси.
18.15 «Мусиқий меҳмонхона».
18.30, 20.00, 20.55, 21.40 «Пойтахт» ахборот дастури.
18.50 «Табриклаймиз-қутлаймиз».
19.20 ТТВда сериал. «Муҳаббат тарихи».
20.20 «Химоя».
21.15 «Аёл-она, мурабий, раҳбар» телеклуби.
22.00 ТТВда сериал: «Ҳақиқат чегараси».
22.25 ТТВда премьера: «Хиссиёт ва тафаккур».
00.40-00.45 Хайрли тун, шаҳрим!

### «Спорт»

7.30 Хабарлар
7.45 Бардам бўлинг. Тонгги дам олиш дастури
8.45 Хабарлар (рус тилида)
9.00 Болалар спорти
9.15 Эпчил болалар мультсериал
9.25 Қувноқ стартлар
10.00 От спорти. Ўзбекистон чемпионати
10.30 Маҳорат кирралари
11.05 Л.Куравлев, И.Муравьева «Биз имзо чекувчилар»фильмида 2-қисм
12.40-13.00 Эфир юлдузлари. В.Ворошилов. 2-қисм
15.20 Кўрсатувлар тартиби
15.25 Футбол. Осиё чемпионати. Бахрайн-Қатар (тўғридан-тўғри узатилади). Танаффусда Хабарлар. (рус тилида)
17.20 Шунчаки кулги
17.50 Клон сериал
18.50 Миллионга кир ювиш
19.00 Қора кузғун сериал
20.00 Время
20.30 Болалар спорти
20.45 Оғир атлетика. Республика турнири.
21.00 Хабарлар
21.15 Футбол. Осиё чемпионати. Индонезия-Хитой
22.50 Футбол. Осиё чемпионати кундалиги
23.10 Тунингиз осуда бўлсин!

### 30-й канал

12.00 Открытие программы
12.05 «Теле-хамкор»
12.30 «Детский час»
13.00 «Господа офицеры», сериал
14.00 Художественный фильм, «Пожиратель змей», остросюжетный фильм
15.30 «Всё о рыбалке»
16.00 «Тайны мира», познавательная передача
17.00 «Теле-хамкор»
17.30 «Детский час»
17.50 Киновечер на «30-м»: «Разборчивый жених», комедия
19.20 «Золото Югры», сериал
20.10 «Ошикона», мусиқий дастури
20.40 «Спокойной ночи малыши»
21.00 «Теле-хамкор»
21.30 «Музыкальная пауза»
22.00 Киновечер на «30-м»: «Неисправимый», комедия
00.00 Программа передач

### Первый канал

5.00 Телеканал «Доброе утро»
8.00, 11.00, 14.00, 17.00 Новости
8.05 «Улицы разбитых фонарей». Фильм
9.10, 17.50 Сериал «Клон»
10.20 «Ералаш»
10.40 Дисней-клуб
11.05 Фильм «Мы, нижеподписавшиеся». 2-я серия
12.40 «Звезды эфира». В. Ворошилов.
13.00 Сериал «Женщины в любви»
14.20 Сериал «Сезон охоты - 2»
15.30 Криминальная Россия.
16.00 «Слабое звено»
17.20 Просто смех!
18.50 «Стирка на миллион»
19.00 «Черный ворон». Многосерийный фильм
20.00 Время
21.40 «Убить Кеннеди». Д/ф. 2-я серия
22.40 «Разведка. Версия для кино». «Майор Вихрь»
23.10 Сериал «24 часа»
24.00 Боевик «Закон Мерфи»
1.50 Боевик «Столичные таксисты»
3.40, 4.05 Сериал «Бадди Фаро»

### Россия

2.00 «Доброе утро, Россия !».
5.45, 15.05 Сериал «Бедная Настя».
6.45 Сериал «Директория смерти».
7.40, 10.45, 21.25 Вести. Дежурная часть.
8.00,11.00, 14.00, 17.00 Вести.
8.30, 11.10, 13.40, 17.30, 19.50 Местное время. Вести-Москва.
8.50, 17.55 Детектив «Марш Турецкого».
11.30 Комедия «Менялы».
14.10 «В поисках приключений».
15.05 «Комната смеха».
16.00 «Комиссар Рекс». Телесериал.
17.50 «Спокойной ночи, малыши!».
17.55 «Народный артист». Гала-концерт в Государственном Кремлевском дворце.
20.10 Фильм «Русская рулетка».
21.50 Фильм «Безумный город».
0.05 «Дорожный патруль».
0.20 Детектив «Полиция Майами. Отдел нравов».
0.25 «Навеки Джулия». Телесериал.
1.10 Канал «Евроньюс» на русском языке.

### ТВ-3

7.30 «Победоносный голос верующего».
8.00 М/с «Ураганчики».
8.30 Х/ф «Акселератка».
10.15 Х/ф «Инкогнито».
12.30 Х/ф «Вещественные доказательства».
14.30, 19.00 «Великие иллюзии. Истории фокуса».
15.00 Х/ф «Два Федора».
17.00 Х/ф «Просто месть».
19.30, 2.30 «Кунсткамера».
20.00 Х/ф «Зефир в шоколаде».
21.45 Х/ф «Осень в Нью-Йорке».
24.00, 3.00 Т/с «Истории о привидениях».
24.30 Х/ф «По кровавому следу».

## ЧЕТВЕРГ, 22

### «Ўзбекистон»

6.00 "Ассалом, Ўзбекистон!"
8.00-8.35 "Ахборот".
8.35, 17.55 ТВ маркет
8.40 Газеталар шарҳи.
"Болалар сайёраси":
9.00 1. "Болаликнинг мовий осмони". 2. "Қизиқарли учрашувлар".
10.00, 12.00, 14.00, 18.00 Янгиликлар
10.05 Алифбо сабоқлари.
Эзги таътил кунларида:
10.25 "Шахризоданинг янги эрталари". Бадиий фильм. 2-қисм.
11.20 "Қалб гавҳари".
11.40 "Ҳаёт ва қонун".
12.05 Мусиқий танаффус.
12.20, 13.00 ТВ анонс.
12.25 "Ҳаракатда-баракат".
12.40 "Дунё бўйлаб".
13.05 "Иф қалъасининг махбуси". Телесериал. 4-қисм.
13.50 ТВ клип.
14.10 "Долзарб мавзу".
14.30 "Созлар садоси". Мусиқий дастур.
15.00 "Мулки борлиқ".
15.20 Кундузги сеанс: "Ноёб тур". Бадиий фильм.
16.35 "Мувозанат".
"Болалар сайёраси":
16.55 1. "Болалар спорти". 2. "Қирқ, қирқ, қирқ".
18.10 "Миср:кеча ва бугун". Хужжатли фильм.
18.25 "Яхшилар ёди".
18.45 "Маслак ва мақсад".
19.05 "Масъул сўз".
19.25, 19.55, 20.25, 21.00 Эълонлар
19.30 "Ахборот" (рус тилида)
20.00 Оқшом эртаклари.
20.15 FCN "Ўзбекистон янгиликлари" (инглиз тилида).
20.30 "Ахборот".
21.05 Телемулоқот.
21.50 "Буюк аждодларимиз".
22.10 "Келин-куёв".
23.10 "Ахборот-дайжест"
23.30-23.35 Ватан тимсоллари.

### «Ёшлар»

6.55 Кўрсатувлар дастури
7.00 «Мунаввар тонг».- Информацион-дам олиш дастури
8.30 «Янги авлод» студияси: Оқ кабутар
8.50, 11.10, 13.10, 19.50, 22.40 ТВ-анонс
8.55 Иклим
9.00, 13.00, 16.00 Давр
9.25 «Ёлғон асираси». Телесериал
10.05 Тенгдошлар
10.25 «Учинчи сайёра» маърифий дастури
11.05 Автосалтанат
11.25 «Жонли камалак». Болалар учун фильм
12.30, 18.05 Ёшлар овози
12.50, 15.55, 20.10 Мусиқий лаҳзалар
13.15 Болалар учун мультсериал: «Шарки ва Жорж»
13.40 Чемпион сирлари(рус тилида)
14.05 Дўстлик тароналари (рус тилида)
15.25 Ўзбектелефильм» студияси намойиши: «Сехрли камон».
15.35 Сийрат
16.10 «Сув ости тадқиқотлари». Хужжатли сериал
17.00 Кўрсатувлар дастури
17.05 «Янги авлод» студияси: Шум боланар
17.25 Мульттомоша
17.45 Қўли гул уста
18.25 Тафобат оламида
18.50 Мумтоз наволар
18.55, 21.55 Иклим
19.00, 22.00 Давр
19.35 «Давр»- интервью
19.55 Ишга марҳамат!
20.00 Кулгич
20.05 «COSCOM» хабарлари
20.15 Биринчи ютуқлар ўйини: «Ажойиб ёзни NESTLE PURE LIFE ичимлик суви билан ўтказ»
20.35, 21.25, 22.35 Эълонлар
20.40 «Ёлғон асираси». Телесериал
21.30 Ғазал соғинчи. Мукимий ғазали
21.50 Олтин мерос
22.45 «Чаён боласи».- Бадиий фильм
23.55-0.00 Хайрли тун

### «Тошкент»

17.10 Кўрсатувлар тартиби.
17.20 ТТВда сериал. «Луиза Фернанда».
17.45 «Табриклаймиз-қутлаймиз».
17.55 «Хориж хабарлари».
18.00, 20.40 «Экспресс» телегазетаси.
18.15 «Халқ саломатлиги йўлида».
18.30, 20.00, 20.55, 21.35 «Пойтахт» ахборот дастури.
18.50 «Табриклаймиз-қутлаймиз».
19.20 ТТВда сериал. «Муҳаббат тарихи».
20.20 «Эл хизматида».
21.15 «Биз ва болалар».
22.00 «Бурч ва масъулият».
22.20 ТТВда сериал: «Ҳақиқат чегараси»
22.45 «Таваккал». Телесериал.
23.50-23.55 Хайрли тун, шаҳрим!

### «Спорт»

7.30 Хабарлар
7.45 Бардам бўлинг. Тонгги дам олиш дастури
8.45 Хабарлар (рус тилида)
9.00 Эпчил болалар. Мультсериал.
9.10 Лаззат
9.30 Аср сирлари. «Мерилин монро. Голливуд фожиаси».
10.10 «Уйга қайтиш». В.Пресняков. Екатеринбург.
11.00 Янгиликлар
11.10 А.Ширвинд «Никоҳ саватидаги миллион» комедиясида.
13.00 Болалар спорти
13.15 Кўнгил — кўнгилга пайванд
14.50 Кўрсатувлар тартиби
14.55 Футбол. Осиё чемпионати. Уммон-Эрон (тўғридан-тўғри узатилади Танаффусда Хабарлар (рус тилида)
16.45 От спорти. Ўзбекистон чемпионати
17.15 Спорт клуб
17.25 Футбол. Осиё чемпионати. Таиланд-Қатор. (тўғридан-тўғри узатилади). Танаффусда Хабарлар (рус тилида)
18.00 Бинафша
18.20 Жунглидаги Жорж. Кинокомедия.
20.00 Время
20.20 Халқ ўйинлари
20.40 Футбол. Осиё чемпионати кундалиги.
21.00 Хабарлар
21.15 Футбол. Осиё чемпионати. Бахрайн-Индонезия
23.05 Тунингиз осуда бўлсин!

### 30-й канал

9.00 Открытие программы
9.05 «Теле-хамкор»
9.30 «Детский час»
10.00 Фильм детям: «Али-баба и сорок разбойников», 2серия, сказка
11.30 «Теле-хамкор»
12.00 «Секрет моего успеха», комедия
13.30 Хит-парад.uz
14.30 Дневной кинозал: «Побег» комедия
16.20 «Фактор страха»
17.10 «Дикая планета», познавательная передача
18.00 «Теле-хамкор»
18.20 Киновечер на «30-м»: «Время бешеных псов», остросюжетный фильм
19.50 «Ошикона», мусиқий дастури
20.20 «Дальнобойщики», сериал
21.20 «Теле-хамкор»
21.40 «Музыкальная пауза»
22.20 Воскресный киновечер на «30-м» «Миротворец», остросюжетный фильм
00.00 Программа передач

### Первый канал

5.00, 9.00, 11.00, 17.00 Новости
5.10 Сериал «Все путешествия команды Кусто».
5.50 Фильм «Адмирал Нахимов»
7.20 Армейский магазин
7.50, 12.40 Дисней-клуб
8.10 «В мире животных»
9.10 «Непутевые заметки»
9.30 Пока все дома
10.10 Дог-шоу
11.10 Сериал «Дефективный детектив»
12.00 «Путешествия натуралиста»
13.10 «Живой Высоцкий». Закл.
14.00 Ударная сила.
14.30 Боевик «Случай в квадрате 36-80»
16.00 «Жил такой парень. Василий Шукшин»
17.20 Комедия «Другая жизнь»
18.20 Комедия «Джордж из джунглей»
19.20 Звёзды ринга на «30-м»: Лучшие поединки звёзд профессионального и любительского бокса
20.10 «Ошикона», мусиқий дастури
20.40 «Спокойной ночи малыши»
21.00 «Теле-хамкор»
21.30 «Музыкальная пауза»
22.00 Киновечер на «30-м»: «Убрать перископ», комедия
00.00 Программа передач

### Первый канал

5.00 Телеканал «Доброе утро»
8.00, 11.00, 14.00, 17.00, 4.00 Новости
8.05, 20.30 «Улицы разбитых фонарей». Фильм
9.10, 17.50 Сериал «Клон»
10.10 «Ералаш»
10.20 М/с «Кошки-мышки»
10.40 Дисней-клуб
11.05 Фильм «Потому что люблю»
13.00 Сериал «Женщины в любви»
14.20 Сериал «Сезон охоты - 2»
15.30 Криминальная Россия.
16.00 «Слабое звено»
17.20 «Анекдоты»
18.50 «Стирка на миллион»
19.00 «Черный ворон». Многосерийный фильм
20.00 Время
21.40 «Человек и закон»
22.30 Ударная сила.
23.00 «Место действия - Россия».
23.50 Фильм «Где угодно, только не здесь»
1.50 Боевик «Папочка-дикарь»
3.30, 4.05 Сериал «Бадди Фаро»

### Россия

2.00 «Доброе утро, Россия !».
5.45, 15.05 Сериал «Бедная Настя».
6.45 Сериал «Директория смерти».
7.40, 10.45, 22.15 Вести. Дежурная часть.
8.00,11.00, 14.00, 17.00 Вести.
8.30, 11.10, 13.40, 17.30, 19.50 Местное время. Вести-Москва.
8.50, 17.55 Детектив «Марш Турецкого».
11.30 «Мой серебряный шар. Евгений Евстигнеев».
12.25 Сериал «Противостояние».
14.10 Сериал «Агентство «Золотая пуля».
16.00 «Комиссар Рекс». Телесериал.
17.50 «Спокойной ночи, малыши!».
20.10 Дневник фестиваля «Славянский базар-2004».
20.20 Фестиваль «Славянский базар -2004». Конкурс молодых исполнителей эстрадной песни.
22.30 Фильм «Мелочи жизни».
0.15 «Дорожный патруль».
0.30 Детектив «Полиция Майами. Отдел нравов».
1.15 «Навеки Джулия». Телесериал.

### ТВ-3

7.30 «Победоносный голос верующего».
8.00 М/с «Ураганчики».
8.30 Х/ф «Импотент».
10.00 Х/ф «Энигма».
12.30 Х/ф «Парни с метлами».
14.30, 19.00 «Борьба за выживание».
15.00 Х/ф «Дело старины Друма».
17.00 Х/ф «Ловкач и хиппоза».
19.30, 2.30 «Кунсткамера».
20.00 Х/ф «Акселератка».
21.45 Х/ф «Инкогнито».
24.00, 3.00 Т/с «Истории о привидениях».
24.30 Х/ф «В огне».

## ПЯТНИЦА, 23

### «Ўзбекистон»

6.00 "Ассалом, Ўзбекистон!"
8.00 -8.35 "Ахборот".
8.35 ТВ маркет.
8.40 Газеталар шарҳи.
Болалар сайёраси:
9.00 1. "Болалар спорти". 2. "Қирқ, қирқ, қирқ".
10.00, 12.00, 14.00, 18.00 Янгиликлар
Эзги таътил кунларида:
10.05 "Ўрмон китоби". Бадиий фильм.
11.55 ТВ анонс.
12.05 "Масъул сўз".
12.25 "Достонлардан қўшиқлар".
12.40 "Буюк аждодларимиз".
13.00 "Куз эртаги". Телесериал.
14.10 Телемулоқот.
14.55 "Яхшилар ёди".
15.15 "Озодани севаман". С.Айний номидаги Бухоро вилоят театри спектаклининг премьераси.
16.15 "Таълим ва тараққиёт".
"Болалар сайёраси":
16.35 1. "Ёш юлдузлар". 2. "Ўйла, Изла, Топ!". Телемусобака.
17.35 Мусиқий танаффус.
17.45 "Нурли манзиллар".
18.10 "Сихат-саломатлик".
18.30 "Тафсилот".
18.45 "Ҳаётимиз қомуси".
19.05 "Ҳидоят сари".
19.25, 19.55, 20.25, 21.00 Эълонлар
19.30 "Ахборот" (рус

# БЕССМЕННЫЙ НАЧАЛЬНИК «СЕМУРГА»

Ладно сложенный и загорелый, в кепке и спортивной одежде, он кричал, радовался и переживал за участников лагерного кросса с азартом, совсем как мальчишка. В эти минуты 63-летний начальник детского оздоровительного лагеря «Семург» Даниил Абдуллаев был для ребят самым близким человеком. И поэтому с каждым из них он находит общий язык.

В «Семурге» он работает вот уже тридцать три года, со дня его основания. И во многом благодаря старанию и труду заслуженного работ ка народного образования республики Д.Абдуллаева лагерь — в числе лучших детских здравниц страны.

Место для «Семурга» было выбрано на редкость удачно — на живописных склонах Акташа, где удивительно чистый воздух. Недаром экологи утверждают, что только два региона во всем СНГ обладают такой чудодейственной розой ветров — это побережье Крыма и предгорья Акташа.

Самое главное для персонала лагеря — забота о детях. Воспитательной работе, спорту здесь придают особое значение. Сюда охотно и часто приезжают выступать звезды эстрады и поэты, танцевальные коллективы и прославленные спортсмены. И эти добрые зерна, посеянные в детских душах, дают щедрые всходы!

Даниил Исламович инициатор многих интересных начинаний. Надо отметить, что и тема его блестящей кандидатской диссертации — «Воспитание трудных подростков» — сегодня весьма актуальна.

— Среди детей и сам молодеешь, — раскрывает он свой секрет.

Этим летом в «Семурге» наберутся сил и здоровья две тысячи мальчишек и девчонок, а за все годы существования здравницы здесь отдохнули более 70 тысяч детей. Так сложилось, что сюда приезжали целые семейные династии: сначала — отец, затем — сын, а сейчас — внук.

И многих из них помнит по имени бессменный начальник «Семурга».

**Рустам ШАГАЕВ** (УзА)
**Фото автора**

**НА СНИМКАХ: Заслуженный работник народного образования Узбекистана Даниил Абдуллаев; отдыхать в «Семурге» — здорово!**

*Новости культуры*

# ПОБЕДИТЕЛИ КОНКУРСА СТАЛИ СТУДЕНТАМИ

**Определены победители республиканского смотра-конкурса одаренных молодых художников, организованного Академией художеств Узбекистана совместно с министерствами высшего и среднего специального образования, народного образования, по делам культуры.**

Конкурс, традиционно проводимый в течение четырех лет, приобретает важное значение в выявлении и поддержке талантливой молодежи в области изобразительного искусства.

По результатам конкурса нынешнего года победителями признаны учащиеся Республиканского колледжа художеств Нуриддин Исаев, Виктория Шин, Фаррух Мавлянов, Сухраб Кадыров, Дильноза Махмудова, Зухра Ходжаева, Шавкат Хамраев, Кадыр Хусанов, учащиеся Республиканского лицея-интерната изобразительного и прикладного искусства Инамджан Мамаджанов, Борис Седишев, учащийся Хорезмского лицея-интерната изобразительного и прикладного искусства Жасвандбек Анназаров и Алишер Юсупов из Республиканского лицея изящных искусств имени Алишера Навои.

Победители без тестовых испытаний будут зачислены в Национальный институт художеств и дизайна имени Камолиддина Бехзода и Ташкентский архитектурно-строительный институт.

# «ПТИЦА СЧАСТЬЯ» ХУДОЖНИКА

**В Центральном выставочном зале Академии художеств открылась персональная выставка художника Анвара Нугманова «Птица счастья».**

Художник много лет трудится на Ташкентском фарфоровом заводе. Он известен как керамист далеко за пределами нашей страны. Созданные его руками изящные и неповторимые фарфоровые комплекты «Ислими», «Юлдуз», «Феруза», «Тонг» хранятся в частных коллекциях в Японии, США, Германии, Великобритании и Швейцарии.

Удивительные фарфоровые изделия художника, посвященные газелям Алишера Навои, а также произведение «Семь красавиц» («Етти гузал»), созданное совместно с народным художником Узбекистана Чингизом Ахмаровым, заслужили высокую оценку искусствоведов.

На выставке демонстрируются около тридцати фарфоровых комплектов мастера.

**Н.УСМАНОВА** (УзА)

Главный редактор Сафар ОСТАНОВ

Редколлегия:
Абдулла ОРИПОВ
Аслиддин РУСТАМОВ
Азимжон АЮПОВ
Азиз НАСИРОВ
Ашур КАДИРОВ
Бобир АЛИМОВ
Хабиб САГДУЛЛА
Норбобо ШАКАРОВ (Первый заместитель главного редактора)
Алимкул СУЛТАНОВ (Заместитель главного редактора)
Андрей ОРЛОВ (Заместитель главного редактора — «Голос Узбекистана»)
Намаз САГДУЛЛАЕВ
Тулепберген КАИПБЕРГЕНОВ
Абдугани МАМАСАДЫКОВ (Ответственный секретарь — «Узбекистон овози»)

ГОЛОС УЗБЕКИСТАНА

УЗБЕКИСТОН ОВОЗИ

Учредитель: Центральный Совет Народно-демократической партии Узбекистана.
Адрес редакции: 700000, г. Ташкент, ул. Матбуотчилар, 32.
Наши телефоны: 133-54-55, 136-26-70.

Газета зарегистрирована в Узбекском агентстве по печати и информации.
Регистрационный № 009.
Объём — 2 печ.л.
Способ печати — офсетный, формат А2.
Заказ Г-812. Тираж 3123
Отпечатано в типографии Издательско-полиграфической акционерной компании «Шарк», адрес предприятия: ул. Буюк Турон, д. 41.

Газета «Голос Узбекистана» набрана и сверстана на компьютерной базе редакции
Время подписания в печать по графику — 21.00
Номер подписан в 19.00

*Спорт*

# БРАВО, ДЕВУШКИ!

**На первых двух этапах соревнования за Гран-при «Азия-2004», проходящих в городах Сонгхла (Таиланд) и Коломбо (Шри-Ланка), представительницы школы легкой атлетики Узбекистана — Любовь Перепелова, Гузаль Хуббиева и Анастасия Журавлева — завоевали девять медалей. Наши соотечественницы успешно выступили и на третьем этапе состязания.**

Завершающий этап турнира Гран-при «Азия-2004» прошел в филиппинской столице — Маниле.

В беге на различные дистанции и прыжках в длину наши спортсменки завоевали еще пять медалей.

Опытная Любовь Перелелова в беге на 100 и 200 метров опередили всех своих соперниц и стала обладательницей двух золотых медалей. Участвовавшая в этих состязаниях другая узбекская спортсменка — Гузаль Хуббиева — на обеих дистанциях уступила лишь своей подруге по команде Любе и завоевала две серебряные медали.

В состязаниях по прыжкам в длину Анастасия Журавлева получила серебряную медаль этого престижного турнира.

# ПАЛВАНЫ БОРОЛИСЬ В ТУРЦИИ

**С тех пор, как узбекский кураш обрел международный статус, в различных странах регулярно стали проводиться престижные турниры, чемпионаты и соревнования по этому виду спорта.**

Недавно в Турции прошел II Босфорский традиционный международный турнир по курашу.

Как сообщили корреспонденту УзА в пресс-службе Международной ассоциации «Кураш», в соревновании за победу боролись спортсмены из более чем десяти стран.

Двое представителей нашей страны — Махтумкули Махмудов и Давлет Чориев завоевали в общей сложности четыре медали. Д.Чориев — золотую и бронзовую, а М.Махмудов — две серебряные медали.

# БУХАРСКИЕ ХОККЕИСТКИ

**На первенстве страны по хоккею на траве среди женщин, состоявшемся в Фергане, первое место заняла команда из Бухары «Ситора».**

Бухарские спортсменки обыграли «Самаркандскую профессиональную команду», специализированную андижанскую команду Олимпийского резерва, а также команды «Хумо» (Наманган), «Фергана» (Фергана..

До настоящего времени в нашей стране тринадцать раз проводились подобные соревнования. В двенадцати из них побеждали бухарские девушки.

**В Нукусе прошел заключительный этап соревнований «Футболимиз келажаги». В нем приняли участие более десяти команд, победивших в районных и региональных соревнованиях.**

# БУДУЩЕЕ НАШЕГО ФУТБОЛА

В состязаниях среди детей 9-10 лет первое место заняла команда махалли-10 из города Чимбая.

Победительницей среди спортсменов 11-12 лет стала команда Турткульского района. Среди подростков 13-14 лет лучшими оказались футболисты из махалли-25 города Нукуса.

Победившие команды получили путевки для участия в региональных соревнованиях, которые намечено провести в Бухаре, Ургенче и Карши.

*Погода*

16 ИЮЛЯ в ТАШКЕНТЕ переменная облачность, кратковременный дождь, возможна гроза. Температура ночью 18-20, днем 31- 33.

По остальной территории — переменная облачность, в северных областях без осадков, в центральных, южных областях и Ферганской долине возможны дожди и грозы, в отдельных районах возможен град.

*Служба здоровья*

# ЗАСЛОН ПЕРЕД БОЛЕЗНЬЮ

Хорезмскую область с трех сторон окружает государственная граница с соседним Туркменистаном. В последнее время, судя по сообщениям ряда зарубежных средств массовой информации, а также по некоторым другим данным, в этой стране отмечены случаи заражения людей чумой и даже гибели от нее нескольких человек. Поэтому на состоявшемся на днях в Ургенче внеочередном заседании областной чрезвычайной противоэпидемической комиссии было принято решение предпринять в области срочные профилактические меры по предупреждению проникновения в нашу страну этой опасной болезни.

Как считают специалисты, разносчиками чумы могут служить мыши, крысы и другие грызуны, а паразитирующие на них блохи, клопы и клещи, в свою очередь, заражать более крупных животных, в том числе домашних. Особенно опасны для человека инфицированные верблюды. Последних в области насчитывается всего чуть более 30 голов. Однако их наличие в ширкатных, фермерских хозяйствах и в личной собственности местных жителей постоянно уточняется. Кроме этого, сотрудники ветеринарных служб и инспекций производят дезинсекцию (уничтожение насекомых на животных) и дезинфекцию (обеззараживание) территорий и помещений ферм всех форм собственности и домашних скотных дворов местных жителей.

— Благодаря предпринимаемым мерам случаев заражения верблюдов, каких либо других домашних животных, а тем более людей в области не зарегистрировано, — сказал в своем выступлении на заседании комиссии главный врач областного Центра государственного санитарно-эпидемиологического надзора **Садулла МАШАРИПОВ**. — Тем не менее ситуация, особенно в приграничных с Туркменистаном районах, остается напряженной. Поэтому главные усилия медиков, сотрудников других заинтересованных служб направлены на профилактику проникновения и выявление возможных источников распространения болезни. В местах пересечения государственной границы созданы усиленные санитарные и ветеринарные посты. Все прибывающие через них в нашу страну, кроме пограничного и таможенного контроля, проходят здесь медицинское освидетельствование, транспорт проверяется на наличие запрещенных к провозу любых видов мясных продуктов и скота.

Наряду с этим согласно разработанной в области комплексной программы обеспечения эпидемиологической стабильности проводится вакцинация от чумы всех, кто работает или живет в зонах риска на территории области. В медицинских учреждениях проводятся теоретические и практические занятия по специальному 35-часовому учебному курсу. Соответствующая разъяснительная работа разворачивается также в городских и сельских махаллях.

**Т.ШАМАКОВ** (УзА)
Хорезмская обл.

# СИЛА ЛИЧНОГО ПРИМЕРА

Полна событиями спортивная жизнь ГАО «Ташкентский тракторный завод», располагающего современным спорткомплексом со стадионом на 30 тысяч зрителей. Сборная команда предприятия по футболу «Трактор» вот уже несколько лет кряду небезуспешно выступает в соревнованиях на первенство республики в высшей лиге. Сейчас после первого круга она занимает место в середине турнирной таблицы, стремясь добиться лучших результатов. В дни ее игр у себя на трибунах стадиона полно болельщиков-заводчан, жителей соседних махаллей, поселков Кибрай, Дурмен, Кипчак, Ташкентской ГРЭС.

Пауз в работе стадиона и всего комплекса, рассчитанного на активные занятия более десятью видами спорта взрослых и детей почти не бывает. Массовый характер носили завершившиеся здесь недавно соревнования по мини-футболу между сборными командами подразделений завода. Встречи проходили в воскресные дни на стадионе, трибуны не пустовали. Матчи с участием восьми команд длились более двух месяцев и закончились победой сборной цеха № 4. Чемпиону и командам-призерам, занявшим второе и третье места, были торжественно вручены дипломы соответствующих степеней и ценные подарки.

В числе недавних событий в спортивной жизни ТТЗ и соревнования шахматистов, шашистов, которые оспаривали личное первенство предприятия. Сильнее всех провел встречи за доской рабочий А.Якубов, провозглашенный заводским чемпионом. В традиционных соревнованиях «Папа, мама и я — спортивная семья» победила семья рабочих Кузнецовых из цеха № 31.

Впереди в программе массовых спортивных мероприятий до конца года новые увлекательные соревнования.

На заводе, посещая спорткомплекс, регулярно занимаются тем или иным видом спорта свыше 750 человек. Часто задаются вопросом: чем объяснить массовость увлечения заводчан спортом? Неужели только тем, что у предприятия весьма привлекательная спортивная база? Нет, конечно. Заместитель директора комплекса Надежда Матвеева видит основу успеха и в том, что здесь на тренерской работе заняты настоящие энтузиасты своего дела, спортсмены с известными именами.

В их ряду первым следует назвать директора комплекса Анатолия Кочедырова, отдавшего заводскому спорту около 35 лет жизни. Он мастер спорта, крупный специалист по борьбе самбо, заслуженный тренер Узбекистана. Все помнят, с какими почестями встречали его на заводе после возвращения из Югославии, где он завоевал звание чемпиона мира на международных соревнованиях по самбо среди ветеранов. Да, значительны и многочисленны заслуги Анатолия Васильевича на ниве спорта. И все эти прекрасные человеческие качества служат поучительным примером для заводской молодежи. Многие стремятся попасть в его секцию для занятий борьбой.

Знаменит и Олег Бучинцев, старший тренер заводской школы спорта, серебряный призер чемпионата мира в Минске по самбо. Он мастер спорта международного класса, тренер высшей категории. По стопам отца пошел его сын Евгений. К слову сказать. Олег Бучинцев сам воспитанник здешней спортивной школы.

Кочедыров, Бучинцев и другие энтузиасты приумножают спортивную славу ТТЗ.

**Назима АХМЕДОВА**

**Подборка подготовлена по материалам корреспондентов УзА и газеты «Голос Узбекистана»**

*Кроссворд*

**ПО ГОРИЗОНТАЛИ:** 1. Старинное ручное оружие. 6. Высшее спортивное достижение. 9. Французский президент в 1969-74 гг. 10. Млекопитающее рода кошек. 11. Очень теплая погода. 13. Хищное млекопитающее с темно-желтым ценным мехом. 14. Крайняя доска, получаемая при распиловке бревна. 16. Мертвое тело. 17. Задняя часть туловища человека. 20. Муниципальное управление. 23. Старинное русское название драгоценных камней — рубина и сапфира. 28. Гнутая из дерева основа колеса телеги. 29. Стенной ковер с вытканными вручную изображениями, тканая картина. 30. Одна из болезней человека. 31. Звание представителей высшего дворянства во Франции и Англии. 32. Лицевая сторона, вид спереди. 33. Переносной шалаш американских индейцев. 34. Холодное кушанье. 35. Пробоина в днище судна. 36. На железнодорожном пути: узкий стальной брус, по которому катятся колеса. 38. Домашнее животное. 40. Тягостное душевное состояние, связанное с отсутствием интереса к окружающему. 45. Здравица. 47. Автор комедийных произведений. 50. Единица мощности. 51. Французский ученый, лауреат Нобелевской премии по физике. 52. Знак Зодиака. 53. Любитель сценического искусства. 54. Сезонная смена волосяного покрова. 55. Сыр из овечьего молока.

**ПО ВЕРТИКАЛИ:** 1. Двуглавая мышца плеча. 2. Тропическое растение, из волокон которого изготавливают грубые ткани. 3. Колющее оружие с прямым длинным клинком. 4. Изображение событий, людских недостатков и слабостей в комическом, смешном виде. 5. Сельскохозяйственное орудие. 6. Огнестрельное оружие. 7. Гоночный микролитражный автомобиль. 8. Публичный спор. 10. Порода маленькой лошади. 12. Мифический корабль древних греков. 15. Наносная полоса суши, отделяющая от моря лагуну. 18. Жестокая драка. 19. Короткий текст на поверхности чего-нибудь. 21. Государственное запрещение вывоза из страны или ввоза в страну товаров, валюты. 22. То, что остается лишним, сверх нужного, остаток. 24. Полоска ткани на спинке одежды, прилегающая к талии или лежащая свободно. 25. Новый ученик, поступивший в класс позже других. 26. Участник игры. 27. Вид лица прямо спереди. 36. Церемониал, выработанный обычай. 37. Глянец, блеск гладкой поверхности. 39. Геометрическое тело. 41. Металл группы актиноидов. 42. Медицинское учреждение. 43. Музыкальное произведение. 44. Бревно, толстый брус, укрепленный стойма. 46. Сорт легкой прозрачной ткани. 48. Выпуклая плоская замкнутая кривая. 49. Занятие, служащее для развлечения. 50. Прибор, механизм для определения массы.

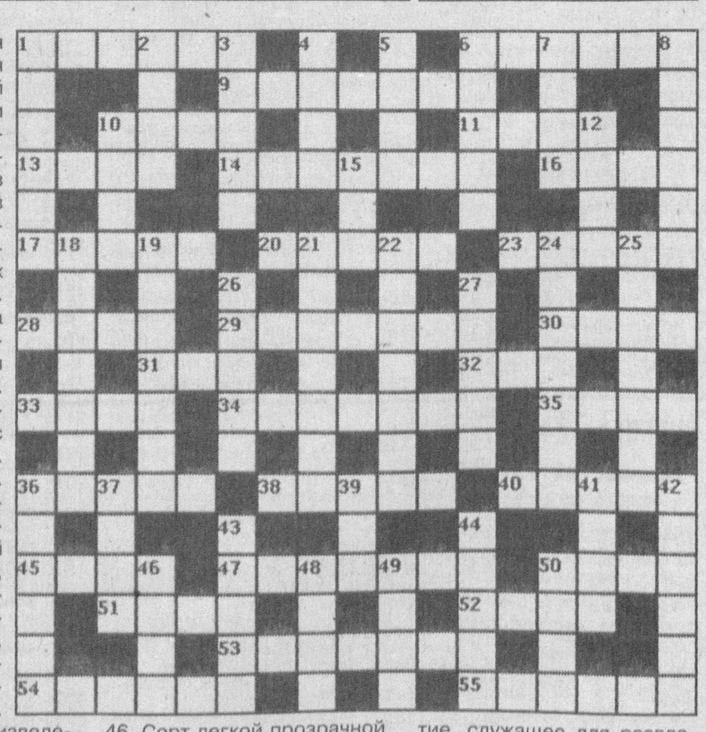

**Ответы на кроссворд, опубликованный 9 июля**

**ПО ГОРИЗОНТАЛИ:** 1.Солитер. 5.Таракан. 9 Ида. 10.Лекарка. 11.Негатив. 12.Лук. 14.Джин. 17.Кряж. 18.Наметка. 19.Арап. 22.Хала. 24.Ария. 25. Тема. 26. Ирис. 29. Нота. 32. Тапочки. 33. Фунт. 34. Сажа. 36. Сок. 39. Рангоут. 40.Рванина. 41.Ода. 42.Театрал. 43.Бравада.

**ПО ВЕРТИКАЛИ:** 1.Солодка. 2.Лексика. 3.Тире. 4.Риал. 5.Танк. 6.Рига. 7.Каторга. 8.Невежда. 13.Улей. 15.Халифат. 16.Скрепка. 20.Рур. 21.Пас. 22.Хан. 23.Лот. 26.Инфаркт. 27.Изнанка. 28.Лото. 30.Окалина. 31.Алабама. 35.Бобр. 36.Стол. 37.Краб. 38.База.

*С миру по шутке*

— Вот, Вован, этим летом поеду в отпуск на необитаемый остров! Пять лет там не был!

— А жене такая идея понравится?

— Еще как понравится! Она, небось, там за эти годы так по мне соскучилась!

* * *

Неутешная вдова велела выбить на могиле своего мужа надпись: «Моя печаль, так велика, что я не могу вынести ее...»

Но вскоре она вышла замуж, а на плите с надписью велела вместо многоточия выбить еще одно слово «одна».

* * *

На родительском собрании отец Вовочки возмущается:

— Как можно выгнать моего сына из школы только за то, что он разбил стекло, и ладно, если большое, так ведь маленькое — в учительских очках!

* * *

Учитель спрашивает Вовочку:

— Почему за тебя уроки делает папа?

— У мамы времени нет!

**— Это тот самый парень, которого ужалила пчела...**

*Хозяйке на заметку*

# ХОЧУ МОРОЖЕНОГО

**Не секрет, что дети любят мороженое. Но часто приходится отказывать им в этом ради их же блага: горло заболит.**

**Отныне этого можно не опасаться. Мы предлагаем вам рецепт домашнего лакомства для детей и взрослых.**

**ТВОРОЖНОЕ МОРОЖЕНОЕ**

Для его приготовления вам понадобится полкилограмма абсолютно свежего, не кислого и очень мягкого творога и 300 граммов каймака. То и другое надо сначала смешать, а потом взбить миксером в широкой и глубокой посуде с 1-2 столовыми ложками сахара и по желанию с любой отдушкой — банановой, вишневой, ванильной — их сейчас богатый выбор.

Готовую массу разложите по формочкам или креманкам, посыпьте дробленым и поджаренным арахисом и тертым шоколадом.

Перед подачей поставьте в морозилку всего на 10 минут.