ЭТА ДОРОГАЯ РОДИНА ПРИНАДЛЕЖИТ ВСЕМ НАМ!

ГОЛОС УЗБЕКИСТАНА

ОБЩЕСТВЕННО-ПОЛИТИЧЕСКАЯ ГАЗЕТА

■ 13 АВГУСТА ■ 2004 ГОД ■ 32 (629) ВЫХОДИТ С 5 МАРТА 1992 ГОДА

ПРИЕМ В РЕЗИДЕНЦИИ ОКСАРОЙ

Президент Республики Узбекистан Ислам Каримов принял 12 августа в резиденции Оксарой председателя Объединенного комитета начальников штабов Вооруженных Сил США Ричарда Майерса.

— Мы высоко ценим отношения с США, — сказал руководитель нашей страны во время встречи. — Дальнейшее укрепление и всестороннее развитие узбекско-американских отношений является взаимовыгодным для обоих государств.

Ислам Каримов отметил, что подписанная между Узбекистаном и США Декларация об основах стратегического партнерства и сотрудничества является важным фактором в развитии взаимосвязей. Он подчеркнул, что наша страна с большой ответственностью относится к обязательствам в рамках данного документа.

Расширяется военное и военно-техническое сотрудничество между Узбекистаном и США. Стороны единодушны в вопросах укрепления региональной безопасности и борьбы против международного терроризма.

Вместе с тем Узбекистан и Соединенные Штаты Америки заинтересованы в полной стабилизации обстановки в Афганистане. США возглавляют в Афганистане международную коалицию по сохранению мира и борьбе против терроризма.

Во время встречи состоялся обмен мнениями по вопросам военного и военно-технического сотрудничества, региональной безопасности.

(УзА)

СЕГОДНЯ — ОТКРЫТИЕ XXVIII ОЛИМПИЙСКИХ ИГР

СПОРТСМЕНАМ УЗБЕКИСТАНА, ПРИНИМАЮЩИМ УЧАСТИЕ В XXVIII ЛЕТНИХ ОЛИМПИЙСКИХ ИГРАХ В ГОРОДЕ АФИНЫ

Уважаемые спортсмены и тренеры!

Дорогие друзья!

Прежде всего от всей души, искренне поздравляю вас и в вашем лице всех членов спортивной делегации Узбекистана с тем, что вы добились чести участвовать в самых престижных международных соревнованиях — Олимпийских играх.

Сегодня вы отправляетесь для защиты чести независимого Узбекистана на Олимпийские игры, в которых примут участие свыше 16 тысяч самых сильных спортсменов из более 200 стран мира.

Глядя на вас, стройных и устремленных к победам, излучающих силу, мощь и отвагу, преисполняешься гордостью за молодое поколение нашей страны, достойно представляющее ее на мировой арене. Эту истину подтверждают и выдающиеся достижения наших представителей на различных международных соревнованиях.

Несомненно, прочным фундаментом этих побед являются огромное внимание, придаваемое в последние годы у нас спорту, способному сплотить народ, прославить Родину на весь мир, и проводимая большая последовательная работа в целях воспитания гармонично развитого поколения.

Провожая сегодня вас в Афины, к которым приковано внимание всего мира, мы в лице вас, олимпийцев, видим практическое воплощение наших устремлений.

Есть глубокий смысл в словах о том, что не только победа, но и участие в Олимпиаде — большое счастье. Ваши многочисленные поклонники, общественность хорошо понимают, сколько пришлось каждому из вас потрудиться, тренироваться, мужественно и стойко преодолевать трудности для получения права на участие в столь престижных Играх.

Олимпиада — это не только спортивные состязания, но и мерило духовной и физической мощи каждого народа. Уверен, выходя на спортивные арены, вы будете помнить о том, какую священную землю представляете, являетесь наследниками каких выдающихся личностей, и стремиться быть достойными их, оправдать надежды миллионов соотечественников. Думаю, вас поддержит дух великих предков, вас окрылят любовь и вера нашего народа.

Нет сомнений, что на Олимпийских играх вы еще раз проявите присущие нашему народу отвагу и мужество, честность и патриотизм, возвысите флаг родного Узбекистана и прославите нашу страну.

Провожая в дальний путь, желаю всем вам здоровыми и с победой вернуться на Родину, к своим семьям.

Пусть вам сопутствуют удача и успех!

Ислам КАРИМОВ,
Президент
Республики Узбекистан

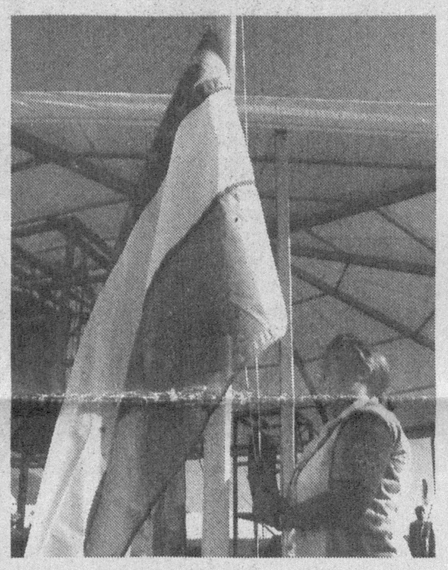

ВЗВИЛСЯ ФЛАГ УЗБЕКИСТАНА

Спортивная делегация нашей страны расположилась в Олимпийской деревне греческой столицы.

— Добро пожаловать на Олимпийские игры в Афинах! — сказал мэр Олимпийской деревни Джон Манош во время торжественной церемонии поднятия флагов государств-участников.

На этой церемонии, в которой участвовали представители Национальных Олимпийских комитетов многих стран, прозвучал Гимн Узбекистана и был поднят его Государственный флаг.

— Я впервые участвую в такой волнующей церемонии, — говорит член нашей национальной сборной команды, боксер Уткур Хайдаров. — Когда зазвучал Гимн нашей страны и поднимался Флаг, меня переполнило чувство радости. И я надеюсь, что добьюсь победы и вновь прозвучит Гимн и будет поднят Флаг Узбекистана на Олимпийских играх.

В церемонии принял участие заместитель Премьер-министра Республики Узбекистан А.Азизходжаев.

З.ТАШХОДЖАЕВ (УзА)
Афины

Вести НДПУ

ПОСВЯЩЕНО ДНЮ НЕЗАВИСИМОСТИ

На днях в Пскентском районе Ташкентской области по инициативе ЦС НДП Узбекистана состоялось культурно-просветительское мероприятие на тему «Беречь независимость — как зеницу ока», посвященное 13 годовщине независимости нашей Родины. Принимавшие в нем участие депутаты Олий Мажлиса — председатель Союза писателей страны, Герой Узбекистана Абдулла Арипов, член Комиссии парламента страны по проблемам семьи и женщин Гульнара Юлдашева, первый секретарь ЦС НДП Узбекистана Аслиддин Рустамов и другие активисты партии рассказали собравшимся об успехах, достигнутых республикой за годы независимости, значении реформы парламента, о вопросах, вносимых на обсуждение очередной сессии Олий Мажлиса, а также о программных целях партии и ее сегодняшней деятельности.

Гости также высказали свое мнение о терроризме и его последствиях, говорили с резким осуждением о террористических актах, совершенных 30 июля в Ташкенте, обратили внимание участников встречи на меры по предупреждению подпадания молодежи под влияние различных экстремистских течений, необходимости повышения бдительности повсеместно в городах и кишлаках, махаллях.

Группе активистов партии были вручены Почетные грамоты ЦС НДП Узбекистана и памятные подарки, а ряду юношей и девушек — партийные билеты.

После этого Народный поэт Узбекистана Абдулла Арипов прочитал свои новые стихи.

ЖЕНЩИНА И ОБЩЕСТВО

Народно-демократическая партия Узбекистана наряду с государственными и общественными организациями страны принимает активное участие в осуществлении тех задач, которые поставлены в Указе Президента Республики Узбекистан И.А. Каримова «О дополнительных мерах по поддержке деятельности Комитета женщин Узбекистана» и Постановлении Кабинета Министров республики, принятым в связи с этим. При этом необходимо отметить, что задачи, поставленные в этих документах по повышению статуса женщин в обществе, созвучны с политикой нашей партии. В этом направлении партийными организациями на местах проводятся беседы за «круглым столом», встречи, семинары. Одно из таких мероприятий состоялось недавно в Сырдарьинской области. В здании Сырдарьинского областного театра состоялся форум женщин на тему «Женщина и общество». Участников форума приветствовал заместитель хокима Сырдарьинской области М.Эркаев.

Выступивший на форуме первый секретарь ЦС НДП Узбекистана А.Рустамов говорил о значении принятых документов, об активизации участия партийных организаций в осуществлении тех задач, которые в них поставлены. Заместитель председателя Комитета Олий Мажлиса по вопросам науки, образования, культуры и спорта О.Мусурманова подробно рассказала о сущности этих документов и об участии в этой работе депутатского корпуса.

На форуме также выступили заместитель главного редактора газеты «Сырдарьинская правда» Е.Качкаева, главный врач роддома города Гулистана М.Хаджиматова, руководитель фермерского хозяйства «Озод» Сырдарьинского района, поэтесса Х.Маликова и другие. Они дали конкретные предложения по совершенствованию деятельности партийных организаций по работе среди женщин, по активизации работы депутатов, избранных от НДПУ, в решении тех или иных социальных вопросов.

Участники форума приняли обращение ко всем женщинам области, призывая их делом ответить на заботу, проявляемую руководством страны во главе с Президентом Республики Узбекистан И.А.Каримовым о женщинах, теснее сплотиться вокруг его миролюбивой внешней и внутренней политики, активно участвовать в деятельности НДПУ.

Группе молодежи были вручены партийные билеты. А ряду женщин-активистов партии были вручены Почетные грамоты Центрального Совета и памятные подарки.

В заключение форума состоялся концерт с участием заслуженных артистов Узбекистана Сабирджана Муминова и Рузимата Каримова, популярных эстрадных певиц Айпапук Эшанхановой и Озоды Абдугаффаровой.

В работе форума приняли участие секретарь ЦС НДП Узбекистана С.Усманов, хоким города Гулистана И.Эрбеков, первый секретарь Сырдарьинского областного совета партии А.Кучкаралиев и другие.

Пресс-служба
ЦС НДП Узбекистана

Аслиддин РУСТАМОВ,
первый секретарь Центрального Совета НДП Узбекистана:

— От всей души поздравляю всех наших спортсменов, удостоенных чести принимать участие в XXVIII летних Олимпийских играх, которые открываются в столице Греции Афинах 13 августа — в канун славной 13 годовщины независимости Узбекистана — нашей любимой Родины!

С тех пор как Узбекистан завоевал государственную независимость, наши спортсмены, участвуя в различных международных соревнованиях, своими успехами приумножают славу нашей Родины во всем мире. Яркий пример этому недавняя победа нашего молодого талантливого шахматиста Рустама Касымджанова.

От имени членов Народно-демократической партии Узбекистана желаем удачи и побед всем нашим олимпийцам!

Мы — потомки и наследники таких мужественных, волевых богатырей, героических предков, как Алпомыш и Барчиной, Тумарис и Ширак, Абу Муслим и Джалалиддин Мангуберди, Амир Темур и Захириддин Бабур. Пусть их дух, замечательные слова лидера нашей страны И.А.Каримова «...что мы никогда и ни в чем никому не уступим» всегда сопутствуют вам и поддерживают вас! Пусть благодаря победам наших спортсменов высоко развевается флаг нашей Родины, пусть по всему миру разносится гордая мелодия гимна нашего независимого государства!

ОБЪЯВЛЕНЫ ИТОГИ ТЕСТОВ

12 августа объявлены результаты тестовых испытаний по приему во все высшие учебные заведения страны.

Как сообщили корреспонденту УзА в Министерстве высшего и среднего специального образования Республики Узбекистан, в этом году было подано около 245 тысяч заявлений от абитуриентов для поступления на бакалавриат шестьдесяти одного вуза. Из этого числа студентами стали 51 тысяча 175 юношей и девушек. Примечательно, что число желающих учиться в вузах увеличивается с каждым годом. И это результат реформ, осуществляемых в сфере образования.

Разработанная по инициативе Президента страны Ислама Каримова Национальная программа по подготовке кадров сегодня последовательно осуществляется в республике. Тестовая система в Узбекистане была внедрена одной из первых в СНГ. Минувший период подтвердил, что отбор студентов на основе данной системы является оптимальным и самым объективным методом.

Назокат УСМАНОВА, (УзА)

O'ZBEKISTON XAVO YOLLARI
TOSHKENT XALQARO AEROPORTI
Услуги лицензированы

НДПУ: отчеты и выборы

НЕ СГЛАЖИВАЯ ОСТРЫХ УГЛОВ

Состоялась III конференция Ташкентской городской организации НДП Узбекистана. Ее участники заслушали отчеты о деятельности Ташкентского городского совета партии и ревизионной комиссии городской парторганизации с 1999 по 2004 годы, информацию о деятельности депутатской группы НДПУ в Ташкенстком городском Кенгаше народных депутатов.

Делегаты конференции рассмотрели также вопросы о приоритетных направлениях деятельности столичной организации НДПУ на предстоящий период, о полномочиях Ташкентского городского совета партии и о проекте Устава (новая редакция) Народно-демократической партии Узбекистана. По всем обсужденным вопросам были приняты соответствующие постановления.

И в отчетном докладе, с которым выступил первый секретарь городского совета партии Латиф Гулямов, и в выступлениях делегатов отмечалось, что деятельность Ташкентской городской парторганизации за отчетный период характеризуется ее последовательным участием в проводимых в стране реформах, направленных на демократизацию общества, либерализацию всех форм общественной жизни и построение на этой основе сильного гражданского общества.

Приоритетными направлениями этой деятельности были поиск новых действенных форм работы с населением, расширение сети территориальных партийных формирований, участие в реализации программных целей НДПУ, помощь депутатскому корпусу в решении задач, определенных предвыборной платформой партии.

В связи с этим отмечалось, что парламентская работа становится все более важным направлением деятельности городской парторганизации, как и всей НДП Узбекистана. В подтверждение этого тезиса были приведены конкретные примеры деятельности депутатской группы НДПУ в Ташкентском городском Кенгаше народных депутатов, а также работы депутатских приемных, где прием граждан ведут пять депутатов Олий Мажлиса и двадцать пять депутатов городского Кенгаша, избранных от НДПУ. За отчетный период они провели около шести тысяч встреч с избирателями, рассмотрели свыше десяти тысяч просьб и предложений граждан, многие из которых нашли положительное решение.

Говоря об этом, делегаты конференции отмечали, что в работе с населением партийные организации столицы активно используют массово-политические, культурно-просветительные и благотворительные мероприятия, проводя их в тесном контакте с хокимиятами, органами местного самоуправления граждан, различными общественными и некоммерческими негосударственными организациями. Такое взаимодействие, особенно когда дело касается решения конкретных социальных проблем, способствует укреплению стабильности в обществе, гражданского и межнационального согласия, формированию духовности и повышению культуры граждан, консолидации всех патриотических сил.

В докладе и выступлениях делегатов приводились и другие примеры, которые с полным основанием можно записать в актив городской партийной организации. Но главное, что отличало атмосферу конференции — не было в ней чувства самоуспокоенности и полного удовлетворения достигнутым. Наоборот, шел принципиальный, взыскательный разговор о нерешенных проблемах, о недочетах и недоработках, о том, что предстоит сделать. И настрой именно на такую тональность обсуждения был задан уже в отчетном докладе.

Быть ближе к делам и заботам людей. Ставить во главу угла и решать те вопросы, которые волнуют большую часть населения города. И все это — с учетом главной особенности нынешнего года — предстоящих выборов в парламент республики и представительные органы государственной власти на местах. С чем идти к избирателям? Как, не сглаживая остроты поднимаемых проблем, давать четкие и убедительные ответы на поставленные вопросы? И главное, какую реальную помощь и содействие в их решении партия в каждом конкретном случае может оказать?

При всем при том надо постоянно помнить, что это не начало девяностых годов, когда НДПУ была единственной партией, представленной на общественно-политической арене молодой независимой республики. Сегодня она действует в «окружении» нескольких партий, которые не скрывают своих устремлений, готовясь к предстоящей острой конкурентной борьбе за места в высшем законодательном органе страны. А что эта борьба будет острой, сомневаться не приходится.

Подтверждение тому — превентивные атаки на потенциальных конкурентов и прежде всего на НДПУ, которые предпринимает сегодня кое-кто из «молодых да ранних». В частности, речь идет о созданной в этом году Либерально-демократической партии Узбекистана, пожалуй, наиболее амбициозной из всех, ныне действующих. И в этом в общем-то нет ничего предосудительного: ведь стремление к самоутверждению — именно то качество, которое свойственно молодым. Настораживает другое: позиция некоторых республиканских СМИ, уже сегодня безоговорочно отдающих пальму первенства ЛДПУ, как будто в стране нет других партий, которые уже успели заявить о себе конкретными делами. И это тем более странно по отношению к НДПУ, которая на протяжении последнего десятилетия имеет в Олий Мажлисе одну из самых представительных и активно действующих парламентских фракций.

Об этом и других актуальных вопросах политической жизни и предвыборной борьбы в условиях многопартийности со всей определенностью было заявлено в докладе первого секретаря Ташкентского горсовета партии.

Такой же открытый, четко аргументированный подход был продемонстрирован и при обсуждении других вопросов повестки дня. Хотя, объективности ради, не обошлось и без «самоотчетов», которые, впрочем, не могли повлиять на главный настрой и содержание прозвучавших в этот день выступлений. И это, пожалуй, красноречивее всего подтвердила реакция зала на откровенный и страстный «монолог» генерального директора совместного предприятия «Совпластитал», депутата Олий Мажлиса Александра Мелкумова, который не обходя острых углов, высказал свое мнение о наболевшем: и о произвольном повышении тарифов на коммунальные услуги, и о задержках с выплатой заработной платы, и о «непробиваемых» банковских чиновниках, которые за издевательским доводом «нет наличности» прячут нечто совсем другое... И не случайно призыв оратора говорить о самых насущных проблемах, волнующих население, открыто, во весь голос — и не только говорить, но и всячески способствовать их решению, был встречен дружными аплодисментами.

В целом же разговор, состоявшийся на конференции, стал убедительным подтверждением того, что у столичной парторганизации есть уверенность в собственных силах и надежный потенциал, чтобы успешно решать стоящие перед ней задачи. А хорошим подспорьем в этом послужат оптимизм и боевой настрой, которыми была пронизана вся атмосфера конференции.

В работе конференции приняли участие первый секретарь Центрального Совета НДП Узбекистана Аслиддин Рустамов и секретарь ЦС Михаил Ельшов. В своем выступлении перед делегатами Аслиддин Рустамов остановился на первостепенных задачах, которые стоят сегодня перед НДП Узбекистана и одним из ее боевых отрядов — партийной организацией столицы республики.

В завершение конференции состоялись выборы части членов Ташкентского городского совета НДП Узбекистана и ревизионной комиссии городской партийной организации, были избраны делегаты на IV съезд Народно-демократической партии Узбекистана, направлены представители в состав ЦС НДП Узбекистана и Центральной ревизионной комиссии.

На состоявшемся организационном пленуме первым секретарем Ташкентского городского совета партии избран Латиф Якубович Гулямов, вторым секретарем горсовета — Виктор Петрович Медведев.

Владимир ЧЕБОТИН

ФАКТЫ, СОБЫТИЯ, ИНФОРМАЦИЯ

Пресс-служба ЦС НДП Узбекистана сообщает:

Семинары. Встречи. Конкурсы. Беседы.

Второй секретарь **Сурхандарьинского областного совета НДП Узбекистана** И.Курбанов принял участие в работе семинара заместителей командиров воинских частей, расположенных в городе Термезе. Он рассказал об участии политических партий Узбекистана в демократизации общества, подробно разъяснил суть работы партийных организаций по подготовке к выборам, которые состоятся в декабре 2004 года, ответил на вопросы о деятельности НДПУ, о законодательстве о выборах, интересовавшие участников семинара.

Турткульский районный совет партии с целью содействия разумной организации досуга учащихся, отдыхающих в летнем лагере «Лочин», работе различных кружков по интересам подарил лагерю библиотечку художественной литературы, канцелярские принадлежности, спортивный инвентарь. Первый секретарь районного совета партии А.Худайбергенов группе отдыхающих учащихся вручил памятные подарки.

Ферганский областной совет партии на базе Бувайдинского районного совета НДП Узбекистана провел встречу с представителями молодежи на тему «Наркомания — чума XXI века».

На встрече выступили первый секретарь Ферганского областного совета партии М.Исаков, председатель акционерного общества «Бувайда» А.Салиев, председатель областного совета молодежного общественного движения «Камолот» Г.Мамаджанов.

Ферганский городской совет партии совместно с обществом слепых провел встречу на тему «Доброта спасет мир». На встрече выступили заместитель хокима Ферганской области Г.Рустамов, депутат Олий Мажлиса от НДПУ А.Абдуллаев, первый секретарь Ферганского городского совета партии А.Шарипова. Они также ответили на многочисленные вопросы собравшихся. Многие выступавшие просили активистов партии в связи с переходом к рыночной экономике, поставить в соответствующих инстанциях вопрос о принятии мер для сдерживания роста цен на лекарства.

Мирзо-Улугбекский районный совет партии большое внимание уделяет воспитанию подрастающего поколения в эстетическом духе. В рамках работы в этом направлении недавно райсовет совместно с Ташкентским городским управлением народного образования провел конкурс детского творчества на тему «Мои любимые игрушки». В конкурсе приняли участие около 300 детей. Победители конкурса были удостоены призов и памятных подарков районного совета партии.

Недавно в Сабир-Рахимовском районе состоялась презентация махалли имени генерала Камилджана Гафурова, которая включала в себя церемонию присвоения махалле имени генерала К.Гафурова, торжественное открытие монумента и гузара махалли. В этом мероприятии активное участие принимал **Сабир-Рахимовский райсовет партии**, который помог красочно оформить и оборудовать зал гузара. В мероприятии участвовали более тысячи ташкентцев. Родина не забывает героя, который до последнего часа своей жизни охранял ее покой.

НЕЗАВИСИМОСТЬ В МОЕЙ СУДЬБЕ

Первая запись в моей трудовой книжке появилась тридцать лет назад: «Бухарский текстильный комбинат, 1-я прядильно-ткацкая фабрика, рабочая 1-го прядильного цеха». Эта запись и поныне не изменилась.

По велению времени наш комбинат преобразован в акционерное общество «Бухоротекс». За прошедшие тридцать лет у меня появились семья, дети.

Никогда не забуду 25 августа 1999 года. В тот день, вернувшись с вечерней смены, я замешивала тесто, на кухню вбежала моя дочь Марзия:

— Мамочка, сейчас по телевизору передали. По Указу нашего Президента Вам присвоено звание Героя Узбекистана!

Не успела я прийти в себя после слов моей дочери, как зазвонил телефон. Соседи, знакомые, родственники начали наперебой поздравлять меня с высоким званием... Накануне праздника Конституции Президент Ислам Каримов вручил мне эту высокую награду.

Пять лет прошло с тех радостных дней. До сих пор меня не покидает восторг и волнение в связи с этим событием.

Не это ли высокое внимание и забота, оказанные благодаря независимости простой узбекской женщине? Для оправдания этой веры и внимания мы должны беречь независимость как зеницу ока, укреплять ее, должны вносить достойный вклад в повышение благосостояния нашего народа.

Принятие Указа главы нашего государства и постановления правительства о всесторонней поддержке женщин нашей страны, дальнейшем совершенствовании деятельности комитетов женщин является проявлением большого уважения и признания, которое оказывается нам, женщинам. Заслуживает уважения тот народ, который с большим почтением и уважением относится к женщинам.

На различных мероприятиях и встречах я рассказываю о больших стройках в нашей мирной и спокойной стране, о возрождении национальных ценностей, великих наших достижениях. Я говорю о повышении авторитета нашей страны на международной арене, успехах нашей молодежи, о том, что во главе этих добрых дел стоит наш Президент. Ибо обо всем этом стоит говорить. Если бы мы не добились независимости, было бы сложно говорить о сегодняшних изменениях, великой созидательной работе. Поэтому я желаю, чтобы наша страна всегда процветала и повышалось благосостояние народа.

М.РАХМАТОВА,
Герой Узбекистана

Фотоинформация

Труженики Наманганского мелькомбината вдвое перекрыли все показатели семи месяцев по сравнению с аналогичным периодом прошлого года. Достигнуто это прежде всего за счет того, что было полностью обновлено мельничное оборудование, введен строгий контроль за экономией электроэнергии, воды, пара. В результате мелькомбинат стал получать весомую прибыль. Нашлись средства и на строительство и оборудование собственного стадиона, спортзала, поликлиники...

Работая без рекламаций на свою продукцию, акционеры «Намангандонмахсулот» обретают все новых потребителей.

НА СНИМКАХ: главный инженер комбината «Намангандонмахсулот» Пулат Хамидов (справа) сторонник непрерывного технического обучения работников; в мельничном зале комбината.

Фото Марата НАСЫРОВА

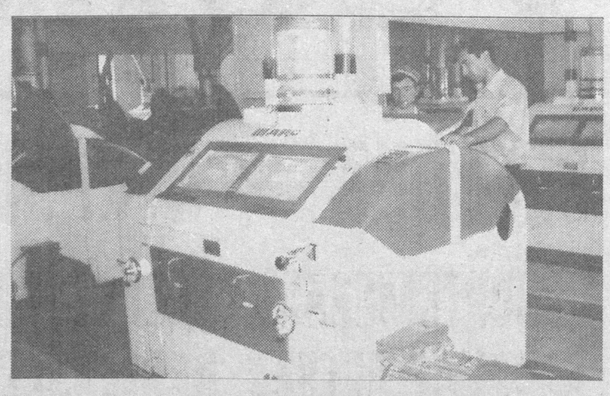

ТЕРРОРИЗМ — ВРАГ ПРОГРЕССА

В газете «Узбекистон овози» 5 августа 2004 года опубликовано Заявление Политисполкома ЦС НДП Узбекистана, осуждающее террористические акты, совершенные в Ташкенте 30 июля 2004 года. Как отмечается в этом документе, **посягательства на дипломатические представительства и жизнь мирного населения являются противоправными действиями, которым нет оправдания.**

Выступая от имени Народно-демократической партии Узбекистана, Политисполком выразил твердую уверенность, что организаторы этих преступлений будут выявлены и понесут заслуженное наказание, в соответствии с законом будет поставлен надежный заслон на пути таких действий в будущем.

В Заявлении также выражена поддержка и одобрение мер по укреплению стабильности и безопасности, принимаемых руководством страны во главе с Президентом Республики Узбекистан И.А.Каримовым.

Вопрос юристу

НЕ ПОВТОРЯЙ ОШИБКИ

Кем и на каком основании преступник признается рецидивистом?

Анвар Байбеков, предприниматель, Ташкент

На вопрос отвечает секретарь Ташкентского областного суда по уголовным делам **Вахид БУРГУТОВ:**

— Рецидивистом называют того, кто совершил умышленное преступление не впервые, а прежде был судим. Правом признать преступника таковым обладает исключительно суд. По нашему законодательству рецидивист несет более строгую ответственность, так как представляет большую общественную опасность. Ведь у него была возможность, оступившись однажды, исправиться и не повторять ошибки. Но он не извлек урока из первой судимости.

Уголовный кодекс республики подразделяет рецидивистов на опасных и особо опасных. Опасным рецидивистом признается тот, кто совершил преступление, за которое положен не очень длительный срок отбывания наказания. Если же человек совершает новое преступление, за которое по закону может быть приговорен судом к лишению свободы на срок не менее пяти лет, то он считается особо опасным рецидивистом.

В интересах человека и общества

ВОСПИТАНИЕ С ЮНОСТИ

Сохранение и укрепление мира и безопасности в стране является одним из приоритетов политики независимого Узбекистана. Президент Ислам Каримов, говоря о преступных намерениях террористов и экстремистов, подчеркивал, что те, кто думают добиться своих корыстных целей на нашей земле, глубоко ошибаются. Узбекистан — наш общий дом, и нам всем надо его беречь. А воспитание патриотизма, добрых человеческих качеств начинается с детства. И здесь огромную роль играет спорт. Именно так рассказывали в махалле «Шарк», что на массиве Кизил Шарк Чиланзарского района столицы. Здесь живут около одиннадцати тысяч человек. Даже по меркам Ташкента махалля довольно крупная. Причем более половины ее жителей — дети. Поэтому здесь большое внимание уделяется воспитанию подрастающего поколения, и особая роль в этом важном деле отводится спорту. Тут начинается воспитание характера юного человека. С большим энтузиазмом махаллинцы поддержали призыв Президента Узбекистана развивать детский спорт. Прежде всего наметили восстановить старые спортплощадки, построить новый теннисный корт, а на месте заброшенного фонтана построить летний плавательный бассейн. Однако с самого начала махаллинцы столкнулись с массой проблем, и самая главная из них — нехватка материальных средств. Решили тогда обратиться за поддержкой в республиканский фонд «Махалля», городское отделение молодежного фонда «Камолот» и другие общественные организации. К махаллинцам приехал первым председатель Чиланзарского районного совета Организации содействия обороне Узбекистана А.Б.Мадияров, который пригласил махаллинских детей в спортклуб оборонного общества, где они могут свободно заниматься техническими видами спорта. Кстати, многие ребята тогда пришли в клуб и некоторые из них продолжают заниматься там до сих пор. Однако вопрос о массовых занятиях детей спортом, как намечал махаллинский комитет, оставался открытым.

Это по меньшей мере странно, ведь помощь махаллинским энтузиастам — прямое дело всяческих фондов, которых ныне немало. Именно отсюда начинается воспитание молодого человека, подростка. Кто его поддержит, какие мысли станет внушать? А спорт — помощник в становлении юношей и девушек. На днях я встретил аксакала махалли Агзама Самуковича Махмудова и в первую очередь спросил его о том, как продвигается строительство спортивной базы. Он ответил: «Приходите — увидете сами». И загадочно улыбнулся. Я понял, что в махалле меня ждет сюрприз. И не ошибся. Главным, но, к сожалению, единственным сюрпризом был плавательный бассейн, где в голубовато-прозрачной воде с нескрываемым удовольствием плескались и дети, и взрослые.

— Здесь раньше был фонтан, который в общем-то никогда и не работал, — рассказывает Агзам Махмудов. — Со временем его постепенно завалили мусором и он превратился в настоящую свалку. Вначале думали просто навести здесь чистоту и порядок. Участвуя в хашарах, жители расчистили его, восстановили систему подачи воды. Затем кто-то предложил, мол, все равно в фонтане будут купаться, поэтому почему бы сразу не построить здесь плавательный бассейн. Идея всем понравилась. Так и решили. Опять же методом хашара провели все необходимые работы — привели в соответствующий порядок сам бассейн, обнесли его забором, пристроили раздевалки с душевыми кабинками, насыпали песок... Словом, сделали хорошее дело.

А вот с теннисным кортом пока вышла заминка. Площадку под него мы спланировали, выровняли. Теперь нужны специальные щебенка, глина, дерн, которые стоят немалых денег, которых у нас не хватает.

И со стадионом при школе № 281 пока вопрос не решается. Напомню, махалли «Шарк», «Гулистан», «Бустон» и «Аль Хорезми» предложили на базе стадиона создать комплекс, где жители могли бы заниматься спортом. А пока этот заброшенный стадион представляет собой жалкое зрелище — разбитое пыльное поле, неухоженная территория, нет ни мест для зрителей, ни раздевалок и душевых для спортсменов. Получается, вроде бы есть стадион, а на самом деле его нет.

Сейчас, как известно, в Узбекистане проходит турнир «Футбольные надежды», в котором участвуют сильнейшие махаллинские команды республики. Футболисты нашей махалли в отборочных играх заняли первые места в Ташкенте в возрастных категориях 11-12 лет, 15-16 лет, и завоевали право участвовать в завершающем этапе популярного турнира, который пройдет 15-17 августа в Андижане. К слову сказать, наши ребята, готовясь к турниру, могли бы тренироваться у себя на стадионе.

Сегодня мы рассказали о проблемах одной махалли, где живут неравнодушные люди. Вот только помощь бы им оказать, а решение проблем они найдут, и молодежь махалли будет при интересных делах и занятиях. А значит, никто не свернет этих подростков с прямого пути.

Рафаэль ЗАГРАТДИНОВ

МАШИНЫ ВОЗЯТ МАШИНЫ

Совместное предприятие «УзДЭУавто» (г.Асака) наладило оперативную доставку машин до потребителей Узбекистана на автовозах «МАЗ».

Как сообщили корреспонденту НИА «Туркистон-пресс» К.Низамову в администрации СП, предприятие приобрело 20 российских супермазов с готовыми прицепами, приспособленными для перевозки автомобилей. Каждая такая машина «МАЗ» с прицепами одновременно может доставить покупателю в любой точке республики восемь легковых автомобилей и полностью сохранить товарный вид легковых машин с маркой асакинского автозавода.

До недавнего времени доставка автомобилей в регионы республики осуществлялась по железной дороге или персональным водителем. В последнем случае на конечном пункте было необходимо проверять ходовые части автомобилей, устранять мелкие недоделки, придавать соответствующий товарный вид. При этом приходилось тратить изрядные суммы на бензин, зарплату водителям и сопровождающим лицам.

Как уточнили на «УзДЭУавто», на доставку каждой машины до назначения ранее требовалось до 50 тысяч сумов, с помощью автовозов эта процедура обходится в 10-12 тысяч сумов.

Было также отмечено, что в связи с ежегодным наращиванием темпов выпуска автомобилей, организация доставки машин внутри республики при помощи автовозов сулит немалые выгоды. Так, если в 2003 году завод выпускал 40 тысяч автомашин, в текущем году намечено произвести около 70 тысяч, то уже в 2005 году этот показатель планируется довести до 100-110 тысяч, в 2008 году — до 180 тысяч.

Благодаря улучшению качества выпускаемых автомобилей растет экспортный потенциал «УзДЭУавто». В частности, в 2003 году в страны ближнего зарубежья было экспортировано 15 тысяч автомобилей на 95 миллионов долларов США, в текущем году этот показатель составит 30,5 тысячи машин на сумму 150 миллионов долларов США.

Навстречу выборам

ОПИРАЯСЬ НА МИРОВОЙ ОПЫТ

Современное избирательное право Узбекистана как важнейший конституционный институт народовластия полностью соответствует общепризнанным принципам и нормам международного права, которые в совокупности составляют международные избирательные стандарты проведения демократических свободных выборов.

Как известно, со второй половины XX века избирательные права и свободы человека стали предметом пристального внимания со стороны авторитетных международных организаций. Сейчас в мире действует более 20 международных нормативно-правовых актов в области обеспечения избирательных прав и свобод человека, организации и проведения демократических свободных выборов.

Принципы и стандарты в области избирательного права получили закрепленные в статьях международных универсальных документов — Всеобщей декларации прав человека, Международного пакта о гражданских и политических правах, Конвенции о ликвидации всех форм расовой дискриминации и других.

Большое внимание выборам в представительный орган государственной власти уделяет Межпарламентский союз, объединяющий парламенты 145 государств, членом которого является и Республика Узбекистан. В 1994 году Совет Межпарламентского союза принял Декларацию о принципах свободных и справедливых выборов, в которой призвал правительства и парламенты всех стран руководствоваться установленными в ней международными принципами и нормами в области избирательного права.

В современное избирательное законодательство Узбекистана включены все основные международные избирательные стандарты. В том числе, конечно же, право гражданина избирать и быть избранным. Всеобщее избирательное право реализуется вне зависимости от каких бы то ни было ограничений дискриминационного характера по признаку пола, языка, религии или вероисповедания, политических и иных убеждений, национального или социального происхождения, принадлежности к национальному меньшинству или этнической группе, имущественного положения или иным подобным обстоятельствам.

Участие граждан в выборах является свободным и добровольным. Никто не имеет права принудить их голосовать «за» или «против» какого-либо определенного кандидата, никто не вправе оказывать воздействие на гражданина с целью принудить его к участию или не участию в выборах. При заполнении бюллетеня запрещается присутствие других лиц, кроме голосующего.

В Узбекистане созданы правовые основы для реализации принципа подлинности выборов. Выборы обеспечивают выявление свободно выраженной воли народа и непосредственное ее осуществление. Избирательное законодательство Узбекистана предоставляет избирателям возможность выбирать кандидатов. В настоящее время в Узбекистане существуют реальный политический плюрализм, идеологическое многообразие и многопартийность. Выборы депутатов Законодательной палаты проводятся на многопартийной основе. В выборах обеспечивается свободный доступ избирателей к информации о кандидатах, списках кандидатов политических партий, а также к информации о процессе выборов, а кандидатов и политических партий — к средствам массовой информации.

В Узбекистане для обеспечения подлинных выборов созданы равные правовые условия для регистрации кандидатов и политических партий. Регистрационные требования являются ясными и не содержат никаких условий, способных стать основанием для привилегий либо ограничений дискриминационного характера. Лица и органы, чья деятельность направлена на фальсификацию подсчета голосов, итогов голосования и результатов выборов, на воспрепятствование свободному осуществлению гражданами своих избирательных прав, преследуются по закону. Статья 65 Закона о выборах в Олий Мажлис Республики Узбекистан (новая редакция) гласит, что «Лица, препятствующие путем насилия, обмана, угроз или иным путем осуществлению гражданами права избирать и быть избранными в Олий Мажлис Республики Узбекистан, вести предвыборную агитацию, а также члены избирательных комиссий, другие должностные лица, представители политических партий, члены инициативных групп избирателей, совершившие подлог избирательных документов, заведомо неправильный подсчет голосов, нарушившие тайну голосования или допустившие иные нарушения Закона, несут ответственность в соответствии с законом».

В избирательном законодательстве Узбекистана созданы юридические основы для реализации принципа справедливых выборов. Этот принцип обеспечивает равные правовые условия для всех участников избирательного процесса. Справедливые выборы призваны обеспечивать всеобщее и равное избирательное право, равные возможности каждому кандидату или каждой политической партии для участия в избирательной кампании, в том числе доступа к средствам массовой информации, справедливое и гласное финансирование выборов, избирательной кампании кандидатов, политической партии, честность при голосовании и подсчете голосов, полное и оперативное информирование о результатах голосования с официальным опубликованием всех итогов выборов, организация избирательного процесса независимыми избирательными комиссиями, работающими открыто и гласно под действенным общественным и международным наблюдением, быстрое и эффективное рассмотрение судами и иными уполномоченными на то законом органами и должностными лицами жалоб на нарушение избирательных прав и свобод граждан, кандидатов политических партий, иных участников выборов во временных рамках соответствующих этапов избирательного процесса.

В Узбекистане подготовка и проведение выборов, обеспечение и защита избирательных прав и свобод граждан и контроль за их соблюдением возложены на независимые избирательные комиссии, действующие в пределах компетенции, установленной Конституцией и законодательными актами. Порядок формирования, полномочия, организация деятельности избирательных комиссий устанавливается законами.

Государство обеспечивает в случаях и порядке, предусмотренном законами, выделение кандидатам, политическим партиям, участвующим в выборах, на справедливых условиях бюджетных средств для финансирования своей избирательной кампании. Какие-либо иностранные пожертвования, в том числе от иностранных физических и юридических лиц, международных организаций, международных общественных движений, лиц без гражданства, кандидатам, политическим партиям, участвующим в выборах, не допускаются.

Всем кандидатам, политическим партиям, участвующим в выборах, в соответствии с законами, иными правовыми актами, обеспечиваются справедливые и равные условия доступа к средствам массовой информации для проведения своей агитации, в том числе для изложения положений своей предвыборной программы. При проведении агитационной деятельности не допускается злоупотребление свободой массовой информации, в том числе призывы к насильственному изменению конституционного строя, призывы, направленные на пропаганду войны, террористических, любых иных насильственных действий, призывы, возбуждающие социальную, расовую, национальную, религиозную ненависть и вражду.

Каждый кандидат, каждая политическая партия, инициативная группа избирателей вправе в порядке, установленном законами, назначить в избирательные комиссии своих наблюдателей, которые в день голосования имеют право осуществлять наблюдение в помещении для голосования. Присутствие международных наблюдателей способствует открытости и гласности выборов.

А.САИДОВ, профессор

Пестрый мир

ВРЕДНЫЙ ОСВЕЖИТЕЛЬ

По данным американского Агентства по защите окружающей среды, освежители воздуха не так безопасны, как предполагалось ранее.

При включении в сеть они начинают выделять ароматические вещества — пинен и лимонен. При их реакции с озоном вырабатывается формальдегид, обладающий канцерогенными свойствами, и другие подобные соединения, которые могут вызывать заболевания легких.

ЕСТЬ ЛИ ВАКЦИНА?

В недрах российских военных лабораторий разработана вакцина от атипичной пневмонии.

С таким сенсационным заявлением выступил недавно академик Российской академии медицинских наук Александр Чучалин. Впрочем, зарубежные медики отнеслись к этому с большой осторожностью. До сих пор ни в одной лаборатории мира создать такую вакцину не удалось, что обусловлено высокой степенью видоизменяемости вируса атипичной пневмонии.

ЧЕТВЕРОНОГИЕ ДРУЗЬЯ

Исследовав 400 немецких семей, психолог Рейнольд Берглер установил, что дети, у которых есть собаки, чаще получают в школе хорошие отметки и отличаются более примерным поведением, чем их неособаченные сверстники.

По мнению психолога, это связано с тем, что регулярные прогулки, кормление и забота о собаках воспитывают в детях чувство ответственности.

По материалам зарубежной печати подготовила А.ПЕРЧЕНКО

ТЕЛЕВИДЕНИЕ

ПОНЕДЕЛЬНИК, 16

«Ўзбекистон»
6.00 «Ассалом, Ўзбекистон!»
8.00-8.45 «Тахлилнома».
8.45, 17.55 ТВ маркет.
8.50». Кусто командасининг сув ости саруташтлари». Хужжатли телесериал.
9.40 «Соғлом она - соғлом бола».
10.00, 12.00, 14.00, 18.00 Янгиликлар.
Ёзги таътил кунларида:
10.05 «Камалак». Болалар учун кинодастур.
11.30 Ўзбекистон телерадиокомпанияси камер оркестрининг концерти.
11.55, 12.25 ТВ анонс.
12.05 «Рангин дунё».
12.25, 13.50 ТВ клип.
12.35 «Тафсилот».
12.55 «Дастурхон атрофида».
13.05 «Яхши, ёмон йигитлар». Телесериал.
14.10 «Шахсий фикр».
14.40 «Шарқ тароналари».
15.00 «Кишлоқ ҳаёти».
15.20 «Қиролнинг дилхуши». Телеспектакль.
«Болалар сайёраси»:
16.55 1. «Ғаройибкентга саёҳат». 2. «Олтин тож». Телевизион ўйин.
18.10 «Оззи Озон». Мультфильм.
18.20 «Эл саломатлиги йўлида».
18.40 Ўзбекистон Республикаси мустақиллигининг 13 йиллиги олдидан. «Ўзбектелефильм» намойиши: «Оғир синовлар даври». 1-фильм.
19.05 «Мулкдор».
19.25, 19.55, 20.25, 21.00 Эълонлар.
19.30 «Ахборот» (рус тилида)
20.00 Оқшом эртаклари.
20.15 Биржа ва банк хабарлари.
20.30 «Ахборот».
21.05 «Истиклол нашидаси».
21.10 2004 йил - Мехр ва мурувват йили. «Химмат».
21.30 «Стандарт ва сифат».
21.40 «Оҳанглар оғушида».
21.50 «Чоликуши». Бадиий фильм. 1-кисм.
22.40 «Осиёнинг кашф этилиши». Хужжатли сериал премьераси (Япония)
23.05 «Ахборот-дайжест».
23.25-23.30 Ватан тимсоллари.

«Ёшлар»
15.55 Кўрсатувлар дастури.
16.00 «Давр» хафта ичида.
16.30 «Янги авлод» почтаси.
16.50 Украина киноси хафталиги: «Кечиролсанг, кечир мени». Бадиий фильм.
18.10 Ёшлар овози.
18.30 Тафаккур ёлқинлари.
18.45 ТВ-афиша.
18.50 Мумтоз наволар.
18.55, 21.55 Иқлим.
19.00, 22.00 Давр.
19.35 «Давр» - репортаж.
19.45 «Нихол - 2004» мукофотига номзодлар.
19.55 Қишлоқдаги тенгдошим.
20.15 «Меҳр кўзда». Мактубларга шарҳ.
20.35, 21.25, 22.35 Эълонлар.
20.40 «Ёлғон асираси». Телесериал.
21.30 Ўзбекистон Республикаси мустақиллигининг 13 йиллиги олдидан. «Бунёдкорлик» туркумидан. «Ўзбекистон-қурилишлар мамлакати». Видеофильм.
21.50 Олтин мерос.
22.40 ТВ-анонс.
22.45 «Ёшлар даврасида».
22.15 Кинооко. «Домашний арест».
00.05-00.10 Спокойной ночи, город !

«Спорт»
7.30 «Новости».
7.45 «Бодрое утро». Информационно-развлекательная программа.
8.45 «Новости» (На русском языке)
9.00 «Команда мечты». Сериал.
9.25.-12.25 «На XXVIII летних Олимпийских играх».
16.55 Программа передач.
17.00 «Новости» (на русском языке)
17.15 «Спорт - антракт».
17.20 Документальный фильм.
18.10 «Клон». Сериал.
19.10 «Жди меня».
20.00 «Время».
20.30 «Детский спорт».
20.45 13 годовщине Независимости Республики. Узбекистан посвящается: «Королевы спорта». Саида Бурханходжаева.
21.00 «Новости».
21.15 «3 –тайм».
21.35 «На XXVIII летних Олимпийских играх».
23.05 Еврофутбол: «Челси» – «Манчестер Юнайтед».
00.40 «Спокойной ночи!»

30-й канал
16.55 гача профилактика ишлари
16.55 Открытие программы
17.00 «Теле-хамкор»
17.30 «Детский час»
17.50 Киновечер на «30-м»: «Пауки», триллер
19.20 «Мангуст», сериал
20.10 «Ошикона», мусиқий дастури
20.40 «Спокойной ночи малыши»
21.00 «Теле-хамкор»
21.30 «Музыкальная пауза»
22.00 Киновечер на «30-м»: «Пичка на проводе», комедия
00.00 Программа передач

Первый канал
5.00 Телеканал «Доброе утро»
8.00, 11.00, 14.00, 17.00, 4.00 Новости
8.05 Фильм «Шина - королева джунглей»
10.30 Дневник XXVIII летних Олимпийских игр
11.05 Фильм «Голубая стрела»
13.00 Сериал «Женщины в любви»
14.20 Детектив «Следствие ведут знатоки: Пуд золота».
15.30 Криминальная Россия.
16.00 «Слабое звено»
17.20 «Бриллиантовые войны».
18.10 Сериал «Клон»
19.10 Жди меня
20.00 Время
20.30 «Улицы разбитых фонарей».
21.40 Фильм «Свободная женщина - 2»
22.20, 1.50 На XXVIII летних Олимпийских играх
1.00 Спецрасследование. «Цветочная мафия»
3.00, 4.05 Фильм «Отряд «Стиляги»

Россия
2.00 «Доброе утро, Россия !».
5.45 Комедия «Спросите Синди».
7.40, 10.45, 13.30, 16.45, 1.45 Вести. Дежурная часть.
8.00, 11.00, 14.00, 17.00 Вести.
8.30, 11.10, 13.40, 17.30, 20.00 Местное время. Вести-Москва.
8.50 «Что хочет женщина».
9.50 «Комната смеха».
11.30, 20.20 XXVIII ЛЕТНИЕ ОЛИМПИЙСКИЕ ИГРЫ В ГРЕЦИИ.
14.20 «Честный детектив».
14.50 Сериал «Бедная Настя».
15.50 «Комиссар Рекс». Телесериал.
17.50 «Спокойной ночи, малыши!».
17.55 Сериал «Каменская-2».
19.00 Детектив «Марш Турецкого-3».
22.20 «Синемания».
22.45 Комедия «Распутная жизнь Жерара Флока».
0.05 «Дорожный патруль».
0.20 Канал «Евроньюс» на русском языке.

ТВ-3
7.30 Победоносный голос верующего.
8.00 М/с «Ураганчики».
8.30 М/с «Мумии возвращаются».
9.00 М/с «Эволюция».
9.30, 14.30 Д/с «Хвостатые истории».
10.00 Ток-шоу «Моя семья».
11.00 Т/с «Дороги любви».
12.00 Х/ф «Ларец Марии Медичи».
14.00, 1.00 Д/с «Кунсткамера».
15.00, 19.00 Ток-шоу «Большая стирка».
16.00 Т/с «Три судьбы».
17.00 Х/ф «Львиное логово».
20.00, 1.30 Х/с «Козленок в молоке». 1-я серия.
21.00 Х/ф «Пинг!».
23.00 Х/ф «Перехватчики».

ВТОРНИК, 17

«Ўзбекистон»
6.00 «Ассалом, Ўзбекистон!»
8.00-8.35 «Ахборот».
8.35 ТВ маркет.
8.40 «Темур ғори». 1-қисм.
9.10 «Кусто командасининг сув ости саргузаштлари». Хужжатли телесериал.
10.00, 12.00 , 14.00, 18.00 Янгиликлар.
Ёзги таътил кунларида:
10.05 «Алвон елканлар». Бадиий фильм.
11.30 «Табиат шифохонаси».
11.40 «Мулкдор».
12.05 2004 йил - Мехр ва мурувват йили. «Химмат».
12.25 «Рақснинг сеҳрли олами».
12.45 «Бизнес ҳафта».
13.00 «Яхши, ёмон йигитлар». Телесериал.
13.40 «Қалб гавҳари».
14.10 «Муносабат».
14.40 Ч. Айтматов. «Найман она нидоси». Қарши шаҳар «Эски мачит» театр студияси спектаклининг премьераси.
«Болалар сайёраси»:
15.30 1. «Кўшиғим - жон кўшиғим». 2. «Қувноқ стартлар».
16.25 «Яхшилик».
17.00 «Ватанимга хизмат қиламан».
18.10 «Остонаси тиллодан».
18.25 Ўзбекистон Республикаси мустақиллигининг 13 йиллиги олдидан. «Ўзбектелефильм» намойиши: «Оғир синовлар даври». 2-фильм.
19.05 «Маслак ва мақсад».
19.25, 19.55, 20.25, 21.00 Эълонлар.
19.30 «Ахборот» (рус тилида)
20.00 Оқшом эртаклари.
20.15 FCN «Ўзбекистон янгиликлари» (инглиз тилида)
20.30 «Ахборот».
21.05 «Истиклол нашидаси».
21.10 «Сиёсат оламида».
21.30 «Кўшиғимиз Сизга армуғон».
21.50 «Истеъмолчи».
22.10 «Чоликуши». Бадиий фильм. 2-кисм.
23.00 «Оҳанглар оғушида».
23.05 «Осиёнинг кашф этилиши». Хужжатли сериал премьераси.
23.30 «Ахборот-дайжест».
23.50-23.55 Ватан тимсоллари.

«Ёшлар»
6.55 Кўрсатувлар дастури.
7.00 «Мунаввар тонг». Информацион-дам олиш дастури.
8.30 «Янги авлод» студияси: Катта танаффус.
8.55 Иқлим.
9.00, 13.00, 16.00 Давр.
9.25 «Давр» -репортаж.
9.35 «Ёлғон асираси». Телесериал.
10.15 «Учинчи сайёра» маърифий дастури.
10.55 Саёҳатнома.
11.15 «Кушча». Бадиий фильм.
12.30, 18.05 Ёшлар овози.
12.50 Мусиқий лаҳзалар.
13.10 «Кундуз амакининг ҳикоялари». Мультсериал.
13.25 «Умр дафтари» туркумидан: Мутал Бурхонов. Видеофильм. 1-қисм.
13.40 Қишлоқдаги тенгдошим.
14.00 «Ўзбектелефильм» студияси намойиши: «Ғаройиблар давоми». 3-фильм.
19.05 «Долзарб мавзу».
19.25, 19.55, 20.25, 21.00 Эълонлар.
19.30 «Ахборот» (рус тилида)
20.00 Оқшом эртаклари.
20.15 «Юзма-юз».
20.30 «Ахборот».
21.05 «Истиқлол нашидаси».
21.10 «Солиқ хизмати хабарлари».
21.15 «Наволарим сенга, она юрт!»
21.30 Ўзбекистон Республикаси мустақиллигининг 13 йиллиги олдидан. «Тараққиёт йўли».
21.50 «Чоликуши». Бадиий фильм. 3-кисм.
22.35 «Оҳанглар оғушида».
22.40 «Қизлар дарвоси».
24.00 «Ахборот-дайжест».
00.20-00.25 Ватан тимсоллари.

«Ёшлар»
6.55 Кўрсатувлар дастури.
7.00 «Мунаввар тонг». Информацион-дам олиш дастури.
8.30 «Янги авлод» студияси: Ок кабутар.
8.50, 13.10, 19.35, 22.40 ТВ-анонс.
8.55 Иқлим.
9.00, 13.00, 16.00 Давр.
9.25 «Ёлғон асираси». Телесериал.
10.05 Тенгдошлар.
10.25 «Учинчи сайёра» маърифий дастури.
11.15 Болажон.
11.25 «Нихол - 2004 « мукофотига номзодлар.
11.35 Чемпион сирлари (рус тилида)
12.00 Спорт-китъаси (рус тилида)
12.30, 18.00 Ёшлар овози.
12.50 Мусиқий лаҳзалар.
13.10 «Кундуз амакининг ҳикоялари». Мультсериал.
13.25 «Умр дафтари» туркумидан: Мутал Бурхонов. Видеофильм. 3-кисм.
13.40 Сийрат.
14.00 Ўзбекистон Республикаси мустақиллигининг 13 йиллиги олдидан. «Бунёдкорлик» туркумидан. «Ўзбекистон-қурилишлар мамлакати». Видеофильм.
14.20 «Меҳр кўзда». «Сарчашма».
14.10 «Нихол -2004» мукофотига номзодлар.
14.20 Интерфутбол.
16.10 Украина киноси хафталиги: «Бензаколонка маликаси». Бадиий фильм.
17.20 Кўрсатувлар дастури.
17.25 «Янги авлод» студияси: Дунё ва болалар.
17.45 Таянч.
18.25 Ракурс.
18.45 ТВ-афиша.
18.50 Мумтоз наволар.
18.55, 21.55 Иқлим.
19.00, 22.00 Давр.
19.35 «Давр»- интервью.
19.50, 22.40 ТВ-анонс.
19.55 Ишга марҳамат!
20.00 Сайлов - демократия кўзгуси.
20.20 «Нихол -2004» мукофотига нормзодлар.
20.30 Сув - ҳаёт манбаи.
20.35, 21.25, 22.35 Эълонлар.
20.40 «Ёлғон асираси». Телесериал.
21.30 Ўзбекистон Республикаси мустақиллигининг 13 йиллиги олдидан. «Замондошларим». Видеофильм.
21.50 Олтин мерос.
22.45 «Интернет». Бадиий фильм.
00.30-00.35 Хайрли тун.

«Тошкент»
17.10 Программа передач.
17.20 Сериал на ТТВ. «Луиза Фернанда».
17.45 «Табриклаймиз, кутлаймиз».
17.55 «Хориж хабарлари».
18.00, 20.40 Телегазета «Экспресс».
18.15 «Медицина для Вас».
18.30, 20.00, 20.55, 21.35 Информационная программа «Пойтахт».
18.50 «Табриклаймиз-кутлаймиз».
19.20 Сериал на ТТВ. «История любви».
20.20 «Ёлғон асираси». Телесериал.
21.30 Ўзбекистон Республикаси мустақиллигининг 13 йиллиги олдидан. «Замондошларим». Видеофильм.
21.50 Олтин мерос.
22.45 «Интернет». Бадиий фильм.
00.30-00.35 Хайрли тун.

«Спорт»
7.30 «Новости».
7.45 «Бодрое утро». Информационно-развлекательная программа.
8.45 «Новости» (на русском языке)
9.00 «Детский спорт».
9.15 «Команда мечты». Сериал.
9.40 «Богатырские игры».
10.10 Кураш. Республиканский турнир.
10.55-12.25 «На XXVIII летних Олимпийских играх».
16.55 Программа передач.
17.00 «Новости» (на русском языке)
17.15 «Спорт клуб».
17.30 Кумиры. Л. Лужина.
18.00 «Клон». Сериал.
19.00 «Черный ворон». Сериал.
20.00 «Время».
20.30 «Детский спорт».
20.45 «Спорт – моя жизнь».
21.00 «Новости».
21.15 «На XXVIII летних Олимпийских играх».
00.15 «Спокойной ночи!»

30-й канал
12.00 Открытие программы
12.05 «Теле-хамкор»
12.30 «Детский час»
13.00 «Мангуст», сериал
14.00 Художественный фильм, «Птичка на проводе», комедия
15.30 «Ошикона», мусиқий дастури
16.00 «Тайны мира», познавательная передача
17.00 «Теле-хамкор»
17.30 «Детский час»
17.50 Киновечер на «30-м»: «Пропавшие на поле боя», остросюжетный фильм
19.20 «Мангуст», сериал
20.10 «Ошикона», мусиқий дастури
20.40 «Спокойной ночи малыши»
21.00 «Теле-хамкор»
21.30 «Музыкальная пауза»
22.00 Киновечер на «30-м»: «Счастливая находка», комедия
00.00 Программа передач

Первый канал
5.00 Телеканал «Доброе утро»
8.00, 11.00, 14.00, 17.00, 4.00 Новости
8.05, 20.30 «Улицы разбитых фонарей».
9.10, 18.00 Сериал «Клон»
10.30 Дневник XXVIII летних Олимпийских игр
11.05 Комедия «Миленький ты мой...»
12.40 «Василий Лановой. Воспоминание о настоящем».
13.10 Сериал «Женщины в любви»
14.20 Детектив «Следствие ведут знатоки: Пуд золота». Закл.
15.30 Криминальная Россия.
16.00 «Слабое звено»
17.30 «Кумиры».
19.00 «Черный ворон». Многосерийный фильм
20.00 Время
21.40 Фильм «Свободная женщина - 2»
22.20, 1.50 На XXVIII летних Олимпийских играх
1.00 Детектив «24 часа»
3.00, 4.05 Комедия «Иштар»

Россия
2.00 «Доброе утро, Россия !».
5.45, 14.50 Сериал «Бедная Настя».
6.45, 17.55 Сериал «Каменская-2».
7.50, 10.45, 13.30, 16.50, 1.45 Вести. Дежурная часть.
8.00, 11.00, 14.00, 17.00 Вести.
8.30, 11.10, 13.40, 17.30, 20.00 Местное время. Вести-Москва.
8.50 «Что хочет женщина».
9.50, 19.00 Детектив «Марш Турецкого-3».
11.30, 20.20 XXVIII ЛЕТНИЕ ОЛИМПИЙСКИЕ ИГРЫ В ГРЕЦИИ.
14.20 «Кулагин и партнеры».
15.50 «Комиссар Рекс». Телесериал.
17.50 «Спокойной ночи, малыши!».
22.20 Фильм «В тупике».
0.10 «Дорожный патруль».
0.25 Детектив «Полиция Майами. отдел нравов».
1.15 «Навеки Джулия». Телесериал.

ТВ-3
7.30 Победоносный голос верующего.
8.00 М/с «Ураганчики».
8.30 М/с «Мумии возвращаются».
9.00 М/с «Мери Кейт и Эшли - суперагенты».
9.30, 14.30 Д/с «Хвостатые истории».
10.00 Ток-шоу «Моя семья».
11.00 Т/с «Дороги любви».
12.00 Х/ф «Третий лишний».
14.00, 1.00 Д/с «Кунсткамера».
15.00, 19.00 Ток-шоу «Большая стирка».
16.00 Т/с «Три судьбы».
17.00 Х/ф «Перехватчики».
20.00, 1.30 Х/с «Козленок в молоке».
21.00 Х/ф «Хитрый вор».
23.00 Х/ф «Перехватчики-2».

СРЕДА, 18

«Ўзбекистон»
6.00 «Ассалом, Ўзбекистон!»
8.00-8.35 «Ахборот».
8.35 , 17.55 ТВ маркет.
8.40 «Темур ғори». 2-кисм.
9.10 «Кусто командасининг сув ости саргузаштлари». Хужжатли телесериал.
10.00, 12.00, 14.00, 18.00 Янгиликлар.
10.05 «Тафсилот».
Ёзги таътил кунларида:
10.20 «Мис тоғ бекаси». Бадиий фильм.
11.40 «Сиёсат оламида».
12.05 Болалар учун. «Саргузаштлар ороли».
12.35 , 13.00 ТВ анонс.
12.40 Симфоник мусиқа фестивали олдидан. «Симфоник мусиқа дунёси».
13.05 «Яхши, ёмон йигитлар». Телесериал.
13.50 Мусиқий танаффус.
14.10 «Фанимиз дарғалари».
14.30 Кундузги сеанс: «Мукаддима». Бадиий фильм.
15.55 «Ягона оилада».
16.25 Республика Ички Ишлар Вазирлиги «Осиё юлдузлари» ансамбли ва эстрада хонандаларининг хайрия концерти.
«Болалар сайёраси»:
16.45 1. «Болаликнинг мовий осмони». 2. «Яшил чироқ».
17.45 «Ўзбектелефильм» намойиши: «Она замин неъматлари».
18.10 «Шум бола». Хажвий киножурнал.
18.20 «Барҳаёт сиймолар». Х. Болтаев.
18.40». Ўзбекистон Республикаси мустақиллигининг 13 йиллиги олдидан. »Ўзбектелефильм» намойиши: «Оғир синовлар даври». 3-фильм.
19.05 «Долзарб мавзу».
19.25, 19.55, 20.25, 21.00 Эълонлар.
19.30 «Ахборот» (рус тилида)
20.00 Оқшом эртаклари.
20.15 FCN «Ўзбекистон янгиликлари» (инглиз тилида)
20.30 «Ахборот».
21.05 «Истиклол нашидаси».
21.10 «Солиқ хизмати хабарлари».
21.15 «Наволарим сенга, она юрт!»
21.30 Ўзбекистон Республикаси мустақиллигининг 13 йиллиги олдидан. «Тараққиёт йўли».
21.50 «Чоликуши». Бадиий фильм. 3-кисм.
22.35 «Оҳанглар оғушида».
22.40 «Осиёнинг кашф этилиши». Хужжатли серия премьераси (Япония)
23.05 «Ахборот-дайжест».
23.25-23.30 Ватан тимсоллари.

«Ёшлар»
15.55 Кўрсатувлар дастури.
16.00 «Давр» хафта ичида.
16.30 «Янги авлод» почтаси.
16.50 Украина киноси хафталиги: «Кечиролсанг, кечир мени». Бадиий фильм.
18.10 Ёшлар овози.
18.30 Тафаккур ёлқинлари.
18.45 ТВ-афиша.
18.50 Мумтоз наволар.
18.55, 21.55 Иқлим.
19.00, 22.00 Давр.
19.35 «Давр» - репортаж.
19.45 «Нихол - 2004» мукофотига номзодлар.
19.55 Қишлоқдаги тенгдошим.
20.15 «Меҳр кўзда». Мактубларга шарҳ.
20.35, 21.25, 22.35 Эълонлар.
20.40 «Ёлғон асираси». Телесериал.
21.30 Ўзбекистон Республикаси мустақиллигининг 13 йиллиги олдидан. «Замондошларим». Видеофильм.
21.50 Олтин мерос.
22.40 ТВ-анонс.
22.45 «Тўртинчи доирадаги бир кеча». Бадиий фильм.
23.55-00.00 Хайрли тун.

«Тошкент»
17.05 Программа передач.
17.10 «Оззи озон». Мультфильм.
17.20 Сериал на ТТВ: «Луиза Фернанда».
17.45 «Табриклаймиз, кутлаймиз».
17.55 «Хориж хабарлари».
18.00, 20.40 Телегазета «Экспресс».
18.15 «Медицина для Вас».
18.30, 20.00, 20.55, 21.35 Информационная программа «Пойтахт».
18.50 «Табриклаймиз-кутлаймиз».
19.20 Сериал на ТТВ. «История любви».
20.20 «Ёлғон асираси». Телесериал.
21.30 Ўзбекистон Республикаси мустақиллигининг 13 йиллиги олдидан. «Замондошларим». Видеофильм.
21.50 Олтин мерос.
22.45 «Интернет». Бадиий фильм.
00.30-00.35 Хайрли тун.

«Спорт»
7.30 «Новости».
7.45 «Бодрое утро». Информационно-развлекательная программа.
8.45 «Новости» (на русском языке)
9.00 «Детский спорт».
9.15 «Команда мечты». Сериал.
9.40 «Богатырские игры».
10.10 Кураш. Республиканский турнир.
10.55-12.25 «На XXVIII летних Олимпийских играх».
16.55 Программа передач.
17.00 «Новости» (на русском языке)
17.15 «Спорт - антракт».
17.20 «Анекдоты».
17.50 «Клон». Сериал.
18.50 «Черный ворон». Сериал.
20.00 «Время».
20.30 «Детский спорт».
20.45 «Спорт – моя жизнь».
21.00 «Новости».
21.15 «На XXVIII летних Олимпийских играх».
23.45 Международный спорт: Еврофутбол.
00.50 «Спокойной ночи!»

30-й канал
12.00 Открытие программы
12.05 «Теле-хамкор»
12.30 «Детский час»
13.00 «Мангуст», сериал
14.00 Художественный фильм, «Счастливая находка», комедия
15.30 «Спорт-экстрим»
16.00 «Тайны мира», познавательная передача
17.00 «Теле-хамкор»
17.30 «Детский час»
17.50 Киновечер на «30-м»: «Ангел мести», остросюжетный фильм
19.20 «Не ссорьтесь, девочки», сериал
20.10 «Ошикона», мусиқий дастури
20.40 «Спокойной ночи малыши»
21.00 «Теле-хамкор»
21.30 «Музыкальная пауза»
22.00 Киновечер на «30-м»: «Как украсть миллиард», остросюжетный фильм
00.00 Программа передач

Первый канал
5.00 Телеканал «Доброе утро»
8.00, 11.00, 14.00, 17.00, 4.00 Новости
8.05, 20.30 «Улицы разбитых фонарей».
9.10, 18.00 Сериал «Клон»
10.30 Дневник XXVIII летних Олимпийских игр
11.05 Комедия «Дайте жалобную книгу!»
13.00 Сериал «Женщины в любви»
14.20 Сериал «Ангел на дорогах»
15.30 Криминальная Россия.
16.00 «Слабое звено»
17.20 «Шутка за шуткой»
19.00 «Черный ворон». Многосерийный фильм
20.00 Время
21.40 Фильм «Свободная женщина - 2»
22.30 Спецрасследование. «Старатели мертвого города»
23.10, 1.50 На XXVIII летних Олимпийских играх
1.00 Детектив «24 часа»
3.00 Сериал «Доктор Куинси»
4.05 Сериал «Все путешествия команды Кусто».

Россия
2.00 «Доброе утро, Россия !».
5.45, 14.50 Сериал «Бедная Настя».
6.45, 17.55 Сериал «Каменская-2».
7.50, 10.45, 13.30, 16.50, 1.45 Вести. Дежурная часть.
8.00, 11.00, 14.00, 17.00 Вести.
8.30, 11.10, 13.40, 17.30, 20.00 Местное время. Вести-Москва.
8.50 «Что хочет женщина».
9.50 «Комната смеха».
11.30, 20.20 XXVIII ЛЕТНИЕ ОЛИМПИЙСКИЕ ИГРЫ В ГРЕЦИИ.
14.20 «Кулагин и партнеры».
15.50 «Комиссар Рекс». Телесериал.
17.50 «Спокойной ночи, малыши!».
22.20 Фильм «Тень вампира».
0.10 «Дорожный патруль».
0.25 Детектив «Полиция Майами. отдел нравов».
1.25 «Навеки Джулия». Телесериал.

ТВ-3
7.30 Победоносный голос верующего.
8.00 М/с «Ураганчики».
8.30 М/с «Мумии возвращаются».
9.00 М/с «Эволюция».
9.30, 14.30 Д/с «Хвостатые истории».
10.00 Ток-шоу «Моя семья».
11.00 Т/с «Дороги любви».
12.00 Х/ф «Ларец Марии Медичи».
14.00, 1.00 Д/с «Кунсткамера».
15.00, 19.00 Ток-шоу «Большая стирка».
16.00 Т/с «Три судьбы».
17.00 Х/ф «Перехватчики 2».
20.00, 1.30 Х/с «Козленок в молоке».
21.00 Х/ф «Чего хотят женщины».
23.30 Х/ф «Соломенная шляпка». 1-я серия.

ЧЕТВЕРГ, 19

«Ўзбекистон»
6.00 «Ассалом, Ўзбекистон!»
8.00-8.35 «Ахборот».
8.35, 17.55 ТВ маркет.
8.40 «Ўзбектелефильм» намойиши: «Устозларга эргашиб». Премьера.
«Болалар сайёраси»:
9.00 1. «Болаликнинг мовий осмони». 2. «Яшил чироқ».
10.00, 12.00, 14.00, 18.00 Янгиликлар.
10.05 Алифбо сабоклари.
Ёзги таътил кунларида:
10.25 «Кулол ва хумча». Бадиий фильм.
11.40 «Саньатта бахшида умр».
12.05 «КиноТеатр».
12.25 «Харакатда-баракат».
12.40 «Дунё бўйлаб».
13.00 «Мирзо Улуғбек». Телеспектакль. 1-кисм.
14.10 «Тараққиёт йўли».
14.30 «Шеърга кўчган кўнгил».
14.40 Дельмар. «Ғариблар». Спектакль. 1-кисм.
15.55 «Оламни асранг!»
16.15 «Созлар садоси». Мусиқий дастур.
«Болалар сайёраси»:
16.40 1. «Болалар спорти». 2. «Цирк, цирк, цирк».
17.40 «Харита». Халқаро шарҳ.
18.10 «Бизга мактуб йўллабсиз». Мусиқий дастур.
18.40». Ўзбекистон Республикаси мустақиллигининг 13 йиллиги олдидан. »Ўзбектелефильм» намойиши: «Оғир синовлар даври». 4-фильм.
19.05 «Маслак ва мақсад».
19.25, 19.55, 20.25, 21.00 Эълонлар.
19.30 «Ахборот» (рус тилида)
20.00 Оқшом эртаклари.
20.15 «Дастурхон атрофида».
20.30 «Ахборот».
21.05 «Солиқ хизмати хабарлари».
21.15 «Муносабат».
21.45 Ўзбекистонда хизмат кўрсатган артистлар. Спектакль. 2-кисм. «Болалар сайёраси»:
16.35 1. «Ёш юлдузлар». 2. «Ўйла, Изла, Топ!» Телемусобака.
17.35 «Ўзбектелефильм» намойиши: «Футбол туганмас бахс». Премьера.
18.10 «Ўлмас наволар». М. Мирзаев.
18.25 «Тафсилот».
18.40». Ўзбекистон Республикаси мустақиллигининг 13 йиллиги олдидан. «Ўзбектелефильм» намойиши: «Оғир синовлар даври». 5-фильм.
19.05 «Ҳидоят сари».
19.25, 19.55, 20.25, 21.00 Эълонлар.
19.30 «Ахборот» (рус тилида)
20.00 Оқшом эртаклари.
20.15 «Дастурхон атрофида».
20.30 «Ахборот».
21.05 «Солиқ хизмати хабарлари».
21.15 «Муносабат».
21.45 Ўзбекистонда хизмат кўрсатган артистлар. Спектакль. 2-кисм. «Болалар сайёраси»:
22.05 Иккинчи чақириқ Олий Мажлисининг ўн бешинчи сессияси олдидан. »Парламент вақти».
22.25 «Чоликуши». Бадиий фильм. 5-кисм.
23.05 «Оҳанглар оғушида».
23.15 «Ахборот-дайжест».
23.35-23.40 Ватан тимсоллари.

«Ёшлар»
6.55 Кўрсатувлар дастури.
7.00 «Мунаввар тонг». Информацион-дам олиш дастури.
8.30 «Янги авлод» студияси: Ёқимли иштаҳа.
8.50, 19.40, 22.40 ТВ-анонс.
8.55 Иқлим.
9.00, 13.00, 16.00 Давр.
9.25 «Ёлғон асираси». Телесериал.
10.05 Тенгдошлар.
10.25 «Учинчи сайёра» маърифий дастури.
11.15 Болажон.
11.25 «Нихол - 2004 « мукофотига номзодлар.
11.35 Чемпион сирлари (рус тилида)
12.00 Спорт-китъаси (рус тилида)
12.30, 18.00 Ёшлар овози.
12.50 Мусиқий лаҳзалар.
13.10 «Кундуз амакининг ҳикоялари». Мультсериал.
13.25 «Умр дафтари» туркумидан: Мутал Бурхонов. Видеофильм. 3-кисм.
13.40 Сийрат.
14.00 Ўзбекистон Республикаси мустақиллигининг 13 йиллиги олдидан. «Бунёдкорлик» туркумидан. «Ўзбекистон-қурилишлар мамлакати». Видеофильм.
14.20 «Меҳр кўзда». Мактубларга шарҳ.
14.40 Жаҳон жуғрофияси.
15.30 «Кичик бизнеснинг катта йўли». АҚШдан тайёрланган махсус кўрсатув.
16.10 Украина киноси хафталиги: «Кохановкалик артист». Бадиий фильм.
17.20 Кўрсатувлар дастури.
17.25 «Янги авлод» студияси: Мехмонхона.
17.45 Янги алифбони ўрганамиз.
18.20 Табобат оламида.
18.45 ТВ-афиша.
18.50 Мумтоз наволар.
18.55, 21.55 Иқлим.
19.00, 22.00 Давр.
19.35 «Давр»- интервью.
19.55 Ишга марҳамат!
20.00 «Нихол - 2004 « мукофотига номзодлар.
20.10 Ўзбекистон Республикаси мустақиллигининг 13 йиллиги олдидан. «Озод юрт фарзандлари». Видеофильм.
20.30 Минг бир ривоят.
20.35, 21.25, 22.35 Эълонлар.
20.40 «Ёлғон асираси». Телесериал.
21.30 Ўзбекистон Республикаси мустақиллигининг 13 йиллиги олдидан. «Замондошларим». Видеофильм.
21.50 Олтин мерос.
22.45 Автосалтанат.
23.05 «Дўстим Жо». Бадиий фильм
00.40-00.45 Хайрли тун.

«Тошкент»
17.10 Программа передач.
17.20 Сериал на ТТВ. «Луиза Фернанда».
17.45 «Табриклаймиз-кутлаймиз».
17.55 «Хориж хабарлари».
18.00, 20.40 Телегазета «Экспресс».
18.15 «Навнихол».
18.30, 20.00, 20.55, 22.30 Информационная программа «Пойтахт».
18.50 «Табриклаймиз-кутлаймиз».
19.20 Сериал на ТТВ. «История любви».
20.20 «Эл хизматида».
21.15 «Билим» телеклуби.
21.55 «Инсон ва конун».
22.15 «Саодат калити».
22.45 Кинооко. «Леди и разбойник».
00.05-00.10 Спокойной ночи, город !

«Спорт»
7.30 «Новости».
7.45 «Бодрое утро». Информационно-развлекательная программа.
8.45 «Новости» (на русском языке)
9.00 «Детский спорт».
9.15 «Команда мечты». Сериал.
9.40 «Богатырские игры».
10.10 Кураш. Республиканский турнир.
10.55-12.25 «На XXVIII летних Олимпийских играх».
16.55 Программа передач.
17.00 «Новости» (на русском языке)
17.20 «Шутка за шуткой».
18.00 «Клон». Сериал.
19.00 «Черный ворон». Сериал.
20.00 «Время».
20.30 «Детский спорт».
20.45 «Спорт – моя жизнь».
21.00 «Новости».
21.15 «На XXVIII летних Олимпийских играх».
00.15 «Спокойной ночи!»

30-й канал
12.00 Открытие программы
12.05 «Теле-хамкор»
12.30 «Детский час»
13.00 «Не ссорьтесь, девочки», сериал
14.00 Художественный фильм, «Бешеный пёс и Глория», остросюжетный фильм
15.30 «Ошикона», мусиқий дастури
16.00 «Тайны мира», познавательная передача
17.00 «Теле-хамкор»
17.30 «Детский час»
17.50 Киновечер на «30-м»: «Пароль знали двое», остросюжетный фильм
19.20 «Не ссорьтесь, девочки», сериал
20.10 «Ошикона», мусиқий дастури
20.40 «Спокойной ночи малыши»
21.00 «Теле-хамкор»
21.15 «Церемония вручения «Тарона-2004»
00.20 Программа передач

Первый канал
5.00 Телеканал «Доброе утро»
8.00, 11.00, 14.00, 17.00, 4.00 Новости
8.05, 20.30 «Улицы разбитых фонарей».
9.10, 18.00 Сериал «Клон»
10.30 Дневник XXVIII летних Олимпийских игр
11.05 Комедия «Королевская регата»
13.00 Сериал «Женщины в любви»
14.20 Сериал «Ангел на дорогах»
15.30 Документальный детектив.
16.00 «Личная жизнь Валентины Терешковой». 1-я серия
17.20 «Анекдоты»
18.50 «Черный ворон». Многосерийный фильм
20.00 Время
21.40 Фильм «Свободная женщина - 2»
22.30, 1.50 На XXVIII летних Олимпийских играх
1.00 Детектив «24 часа»
3.10 Сериал «Доктор Куинси»
4.05 Сериал «Все путешествия команды Кусто».

Россия
2.00 «Доброе утро, Россия !».
5.45, 14.50 Сериал «Бедная Настя».
6.45, 17.55 Сериал «Каменская-2».
7.50, 10.45, 13.30, 16.50, 1.45 Вести. Дежурная часть.
8.00, 11.00, 14.00, 17.00 Вести.
8.30, 11.10, 13.40, 17.30, 20.00 Местное время. Вести-Москва.
8.50 «Что хочет женщина».
9.50, 19.00 Детектив «Марш Турецкого-3».
11.30, 20.20 XXVIII ЛЕТНИЕ ОЛИМПИЙСКИЕ ИГРЫ В ГРЕЦИИ.
14.20 «Кулагин и партнеры».
15.50 «Комиссар Рекс». Телесериал.
17.50 «Спокойной ночи, малыши!».
22.20 Фильм «Тень вампира».
0.10 «Дорожный патруль».
0.25 Детектив «Полиция Майами. отдел нравов».
1.10 «Навеки Джулия». Телесериал.

ТВ-3
7.30 Победоносный голос верующего.
8.00 М/с «Ураганчики».
8.30 М/с «Мумии возвращаются».
9.00 М/с «Мери Кейт и Эшли - суперагенты».
9.30, 14.30 Д/с «Хвостатые истории».
10.00 Ток-шоу «Моя семья».
11.00 Т/с «Дороги любви».
12.00 Х/ф «Третий лишний».
14.00, 1.00 Д/с «Кунсткамера».
15.00, 19.00 Ток-шоу «Большая стирка».
16.00 Т/с «Три судьбы».
17.00 Х/ф «Гремучие змеи».
20.00, 1.30 Х/с «Козленок в молоке».
21.00 Х/ф «Контракт со смертью».
23.30 Х/ф «Соломенная шляпка». 2-я серия.

ПЯТНИЦА, 20

«Ўзбекистон»
6.00 «Ассалом, Ўзбекистон!»
8.00 -8.35 «Ахборот».
8.35, 17.55 ТВ маркет.
8.40 «Ўзбектелефильм» намойиши: «Наққош».
Болалар сайёраси:
9.00 1. «Болалар спорти». 2. «Цирк, цирк, цирк».
10.00, 12.00, 14.00, 18

Спорт

ВОКРУГ ОЛИМПИАДЫ

ATHENS 2004

ТЕХНИКА ПОДВЕЛА

Греческие болельщики не смогли посмотреть матч своей футбольной сборной с командой Южной Кореи на олимпийском турнире в Афинах. Через десять минут после начала трансляции на первом государственном канале Греции с экранов телевизоров пропала «картинка», а затем исчез и звук. В течение почти всего первого тайма трансляция не велась, а второй тайм был показан со значительными срывами в изображении и звуке.

НЕ ТЕ ПОЛЫ

Сборная России по пулевой стрельбе подала официальный протест на состояние полов в олимпийском тире, где пройдут финалы. Дело в том, что греки в качестве полового покрытия использовали ламинат, а он вибрирует под ногами. Тренер российских стрелков Кирилл Иванов заявил, что греки могут переделать полы за сутки, но пока их реакция на протест неизвестна.

ПОСЛЕДНИЕ РЕЗУЛЬТАТЫ

На олимпиаде еще до открытия прошли первые состязания по футболу. Вот их результаты:

Женщины — Групповой турнир **Группа F** Германия — Китай — 8:0 (2:0)

Женщины — Групповой турнир — **Группа G** Греция — США — 0:3; Бразилия — Австралия — 1:0

Женщины — Групповой турнир — **Группа E** Швеция - Япония - 0:1

Мужчины — Групповой турнир — **Группа A** Мали — Мексика — 0:0 — Греция — Корея — 2:2 (0:1)

Мужчины — Групповой турнир — **Группа C** Аргентина - Сербия и Черногория - 6:0 (2:0) Тунис - Австралия - 1:1 (0:1)

Просторное здание бывшего супермаркета, расположенного в центре города Гулистана, передали местные власти представительницам художественной гимнастики.

СВОЙ ЗАЛ

Сейчас усилиями спонсоров завершается реконструкция здания. Помимо оснащенного всем необходимым спортивного зала, в распоряжение гимнасток будут предоставлены раздевалки, душевые. Ковры и различные тренажеры уже закуплены.

— В секциях, которыми руководят опытные наставники Ольга Старкова и Оксана Клишко, уже занимается более семидесяти девочек, — говорит президент областной федерации художественной гимнастики, начальник областного управления здравоохранения **Таджикул БУРАНОВ**. — Этот вид спорта у нас только начинает развиваться. Поэтому мы с самого начала хотим создать прочную базу, чтобы уже в надалеком будущем наши спортсменки покоряли олимпийские вершины.

ЕЩЕ ОДИН ЧЕМПИОН МИРА

В немецком городе Малент на 1-м чемпионате мира по шахматам среди немых и слабослышащих наш соотечественник Сирожиддин Зайниддинов показал самый лучший результат.

В чемпионате, который проходил с 25 июля по 4 августа нынешнего года, участвовали одаренные подростки, прибывшие из 28 стран мира. Ученик шестого класса столичной школы-интерната № 106 для слабослышащих четырнадцатилетний Сирожиддин Зайниддинов из Джизака стал победителем.

В связи с этим в Государственном комитете Республики Узбекистан по физической культуре и спорту состоялась пресс-конференция. Выступившие отметили, что в нашей стране шахматы как вид спорта получают все большую популярность и в будущем появится еще большее число талантливых спортсменов.

— Уже с шестилетнего возраста Сирожиддин постоянно участвует в соревнованиях, — сказал корреспонденту УзА отец и тренер юного чемпиона **Саврон ЗАЙНИДДИНОВ**. — С раннего детства он отличается сообразительностью, умением нестандартно мыслить, хорошей памятью и редкими способностями. Самая его заветная мечта — стать гроссмейстером.

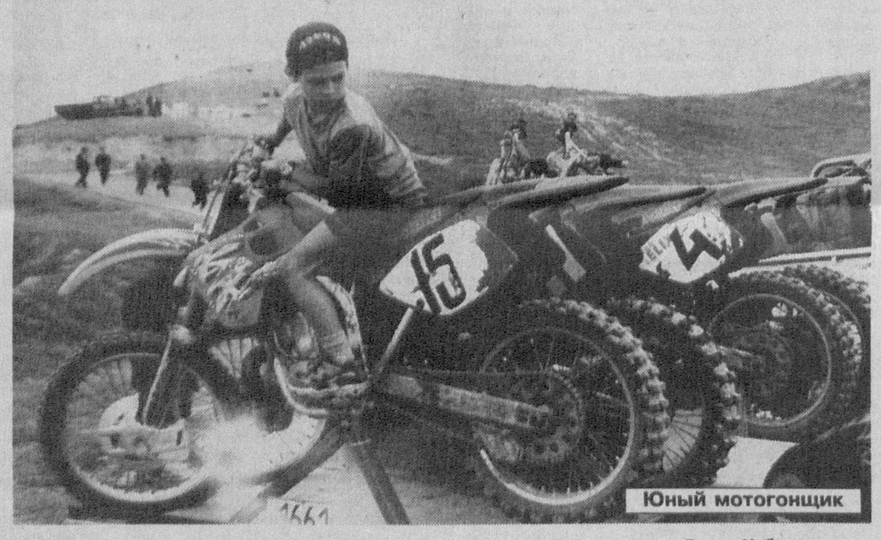

Юный мотогонщик

Подборка подготовлена по материалам корреспондентов УзА и газеты «Голос Узбекистана»

Лето-2004

«МОСКОВИЯ» СОБИРАЕТ ДРУЗЕЙ

Хорошо отдохнули ребята из Узбекистана в подмосковном оздоровительном комплексе «Московия». Поездка группы старшеклассников была организована Комитетом женщин Узбекистана по приглашению правительства Москвы при поддержке Посольства Российской Федерации в нашей стране и представительства Росзарубежцентра. В эту группу попали ребята, отличившиеся во время учебного года на различных олимпиадах и спортивных турнирах, а также ребята из малообеспеченных семей и дети погибших при исполнении служебных обязанностей сотрудников Министерства внутренних дел.

Детский санаторно-оздоровительный лагерь «Московия» расположен в живописном экологически чистом уголке Московской области. Это санаторно-оздоровительное учреждение нового типа, где созданы все условия для отдыха и укрепления здоровья детей и подростков. Помимо кабинета физиотерапии, солярия, массажного кабинета есть уникальное оборудование «соляная пещера» и «горный воздух», благодаря которым отступают многие недуги. Но главная гордость «Московии» — высокопрофессиональный педагогический и административно-технический коллектив.

Мальчики и девочки из Узбекистана вместе со всеми участвовали в веселых состязаниях и конкурсах, каждый из ребят проявили ум и смекалку, знания и находчивость. Прошел в «Московии» День Узбекистана, на котором девочки и мальчики рассказывали своим сверстникам о традициях и обычаях родной страны. Тут же были организованы Международная летняя школа русского языка, культурно-просветительная и экскурсионная программы для детей, а также интересные занятия со сверстниками из стран СНГ и Балтии.

Все расходы по пребыванию детей и учителей в летнем лагере, кроме оплаты их проезда, обеспечило правительство Москвы.

Можно смело сказать, что проект «Московия» направлен на укрепление доброго партнерства между Узбекистаном и Российской Федерацией, он опирается на сердечные человеческие отношения, взаимопонимание и взаимное уважение. Летний лагерь помог детям из разных стран лучше узнать друг друга и обрести новых хороших товарищей.

Наш корр.

Работаем на потребителя

ЧТО ВЫ ЗНАЕТЕ О БЕСПЛАТНОМ МЕДИЦИНСКОМ ОБСЛУЖИВАНИИ?

Право на медицинскую помощь — одно из основных прав человека. Ведь здоровье — это не только личное богатство каждого человека, оно имеет важнейшее социальное значение. Поэтому охрана здоровья граждан и право на получение медицинской помощи гарантированы в нашей стране Конституцией и законами. Для всех граждан существует право на бесплатное медицинское обслуживание, а для отдельных слоев населения — на получение дополнительной медицинской помощи.

Как результат широкомасштабной работы по реформированию системы здравоохранения, число современных медицинских учреждений в нашей стране все более увеличивается. Они оснащаются оборудованием на уровне мировых стандартов. Все это способствует охране здоровья наших граждан, оказанию им своевременной медицинской помощи.

В целях создания здоровой конкуренции серьезное внимание уделяется приватизации объектов здравоохранения. Отрадно, что на каждом шагу встречаются частные лечебные учреждения, клиники, стоматологические кабинеты и аптеки. Естественно, что в создавшихся условиях усиливается стремление к лучшему обслуживанию. Само собой разумеется, что услуги в таких частных учреждениях предоставляются на платной основе.

Однако в других государственных медицинских учреждениях скорая и неотложная медицинская помощь, а также услуги в первичном звене здравоохранения оказываются бесплатно.

Бесплатная медицинская помощь должна оказываться также при иммунизации и вакцинации населения против инфекционных заболеваний, при лечении легочных, онкологических, психиатрических, наркологических, эндокринологических заболеваний, представляющих социальную значимость и опасность для окружающих.

Бесплатные услуги необходимо оказывать при проведении осмотра и лечении подростков 15-17 лет, юношей по путевкам призывных комиссий, совершении медицинских действий, способствующих рождению ребенка, обслуживании пациентов-льготников — инвалидов и ветеранов войны, сирот в государственных лечебно-профилактических учреждениях, медпунктах детских дошкольных учреждений, школ и высших учебных заведений.

Тем не менее не секрет, что большая часть населения не знает хорошо своих прав. Находятся такие граждане, которые вместо того, чтобы реализовать свои права, предпочитают потратить определенную сумму и быстрее получить лечение. Своими действиями они-то и способствуют формированию неправильных представлений о том, что врачу обязательно нужно заплатить. Обиднее всего, что некоторые врачи привыкли к этому, и зачастую не обращают особого внимания на больного, не давшего ему деньги за лечение.

— Мониторинг показывает, что среди населения не налажена должным образом разъяснительная работа о правах на медицинскую помощь, — сказал корреспонденту УзА Н.Абдураимовой первый заместитель председателя Федерации обществ защиты прав потребителей Узбекистана **Норбек ПАРДАЕВ**. — Как же может потребитель потребовать положенные ему услуги, если он не знает своих прав?

Отныне федерация намерена оказывать населению помощь в данном вопросе. Началом этой работы можно считать издание брошюры под названием «Медицинское обслуживание: что такое бесплатные и платные услуги?» В ней содержатся все сведения, которые необходимо знать потребителю относительно медицинского обслуживания. В брошюре отражены сведения, когда и где вам должны оказывать бесплатные медицинские услуги, при каких условиях вы можете получить бесплатные лекарства. Приводятся инструкции, как вы можете защитить свои права в том случае, если врач нанес вред вашему здоровью, допустил низкое качество обслуживания и так далее.

Федерация ведет также работу по выпуску различных плакатов на данные темы. Все эти источники информации должны не только украшать стены всех лечебных учреждений и аптек, но и реально помогать потребителям пользоваться своими правами.

Тест

СУЕВЕРНЫ ЛИ ВЫ?

Все мы чуточку суеверны. Мы ждем беды, если разбивается зеркало или в окно влетает птица, и почему-то радуемся, когда птичка капнет на наш новый плащ — на счастье. Но среди нас есть люди, которые не просто верят во всякие приметы, но и выполняют ритуалы, связанные с суевериями. Именно эти люди чаще всего страдают от депрессий и страхов. Давайте проверим, нет ли такой предрасположенности у вас.

Если вы отвечаете на вопрос твердо «да» — 3 балла, «иногда» — 1 балл, «нет» — 0 баллов.

1. Если вы что-то забыли и вам приходится возвращаться, вы обязательно смотритесь в зеркало — иначе удачи не будет.

2. Если вам перебегает дорогу черная кошка, вы как минимум плюнете через левое плечо.

3. Рассказав что-то про свои успехи, вы обязательно постучите по дереву, чтоб не сглазить.

4. Вы ни за что не поселитесь в номер с табличкой «13» — может случиться несчастье.

5. Сидя между людьми с одинаковыми именами, вы обязательно загадаете желание — уверены, что сбудется.

6. Вы всегда съедаете пятилепестковый цветок сирени — сбудется желание.

7. Свято верите, что если вы встречали Новый год с симпатичным юношей (девушкой), то в этом году вам светит брак.

Просуммируйте баллы

0-7. Вы полностью свободны от всех предрассудков и не ищете причин своих неудач в окружающем мире. Вы полагаетесь на себя, не строите воздушных замков и не испытываете иллюзий. Вам в жизни должно повезти.

8-14. Ничего страшного нет, если вы верите в приметы. Главное, чтобы эта вера не подчинила себе всю вашу жизнь. Расслабьтесь и не забивайте голову всякой ерундой.

15-21. Вы слишком большое значение придаете суевериям. Скорее всего, это как-то объясняет ваши страхи и тревоги и успокаивает вас. Но имейте в виду, излишнее доверие приметам делает человека глубоко зависимым от мелочей. Вы рискуете всю жизнь прожить в ожидании несчастий и счастья, которые могут никогда не наступить.

Кроссворд

ПО ГОРИЗОНТАЛИ: 3. Комплект акций, доля акционера в акционерном обществе. 8. Горизонтальное перекрытие в корпусе судна. 9. Часть свиной туши. 10. Классик русской живописи. 11. Материал для письма, рисования. 12. Государство в Европе. 13. Взаимные побои, вызванные ссорой, скандалом. 16. Химический элемент, щелочной металл. 19. Гражданин, юридическое лицо, обращающееся с иском в суд или арбитраж. 22. Город в Московской области. 23. Диапозитив. 24. Исключительное право частных лиц на продажу товаров. 25. Внезапно наступающее нарушение мозгового кровообращения. 26. Закрытый внутренний двор в середине древне-римского жилища. 29. Садовое декоративное растение. 32. Гонки по пересеченной местности. 35. Кусок камня или металла для высекания огня из кремня. 36. Повреждение организма, вызванное внешним воздействием, нервное потрясение. 37. Женское имя. 38. Сооружение на берегу водоема для постройки, ремонта и хранения судов. 39. Остатки колосьев, стеблей и другие отходы при молотьбе. 40. Старинное орудие для пахоты.

ПО ВЕРТИКАЛИ: 1. Один из видов классического театра Японии. 2. Гигантская волна, возникающая на поверхности океана. 3. Торжественное движение войск. 4. Буква греческого алфавита. 5. Государство в юго-западной части Тихого океана. 6. Систематизированный свод законов. 7. Итальянский конструктор дирижаблей. 14. Список, перечень, учетный документ, имеющий правовое значение. 15. Литовский щипковый музыкальный инструмент. 16. Рыболовная снасть. 17. Искусство представления драматических произведений на сцене. 18. Химический элемент, мягкий металл. 19. Рефлекторные сокращения диафрагмы, вызывающие сильные вдохи с характерным звуком. 20. Авторское сочинение без комментариев и приложений к нему. 21. Опорная часть оси или вала. 27. Сосуд для плавки. 28. Химический элемент, металл. 30. Установленный размер зарплаты, оклад. 31. Предмет одежды. 32. Государство в Африке. 33. Вечнозеленое плодовое дерево. 34. Архитектор, один из авторов Государственного Кремлевского дворца.

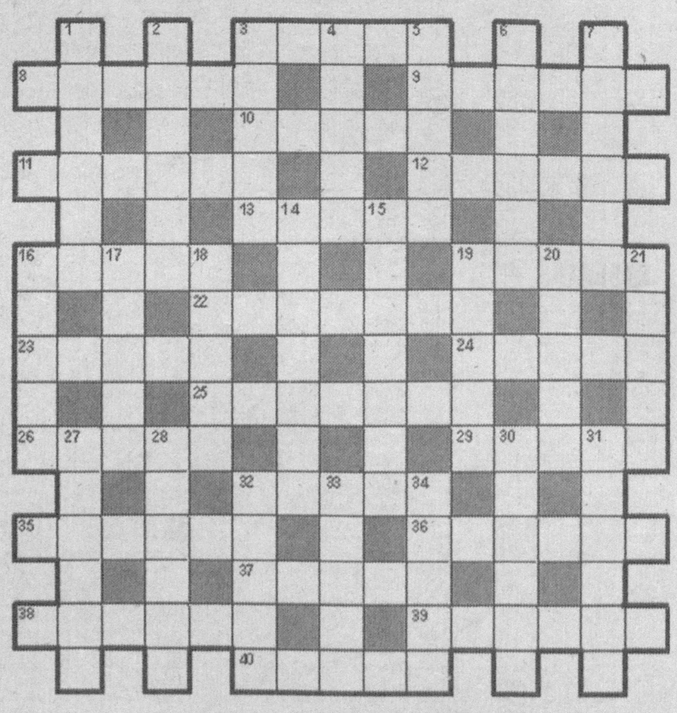

Ответы на кроссворд, опубликованный 30 июля

ПО ГОРИЗОНТАЛИ: 1. Маргарита. 5. Гора. 6. Танк. 8. Гонор. 11. Макет. 12. Нонет. 13. Номер. 14. Мотет. 18. Гаага. 20. Агра. 21. Арка. 22. Маркетинг.

ПО ВЕРТИКАЛИ: 1. Март. 2. Геном. 3. Ритон. 4. Агат. 5. Гармоника. 7. Картотека. 9. Терем. 10. Мотор. 15. Гамак. 16. Агент. 17. Гром. 19. Грог.

Хозяйке на заметку

НЕ ЖИЗНЬ, А МАЛИНА

Вот и август к середине катится. Это значит, пора подумать о заготовках. У тех, кто «проспал» весенний ягодный сезон, есть время наверстать упущенное, благодаря осенней малине. Уж эту ягоду надо запасти на зиму обязательно. Кто не знает, малина — лучшее средство от простуды. Вкусное к тому же.

МАЛИНОВЫЙ СОК

На один килограмм малины возьмите один стакан холодной кипяченой воды. Воду влейте в эмалированную кастрюлю и подогрейте до 60 градусов. Промытые и перебранные ягоды загрузите в эту воду. Температура при этом, естественно, понизится. Поэтому снова доведите температуру до 60 градусов, постоянно помешивая ягоды в кастрюле, после чего огонь выключите и оставьте ягоды под крышкой на 20 минут.

Обратите внимание: ягоды мы не варим. В этом ценность данного рецепта — сок и витамины в нем остаются «живыми».

Слегка остывшие ягоды отожмите через двойную марлю (эту часть работы можно доверить мужчинам), а затем полученный сок еще раз профильтруйте. Снова слейте его в эмалированную посуду и доведите на огне до 100 градусов. Но не кипятите. А сразу, горячим разлейте в простерилизованную посуду и укупорьте.

В этом вторая «фишка» рецепта: сок у нас будет живой и действительно натуральный — без единого грамма сахара. Только та сладость, которую накопила сама малина, а она по осени слаще, чем весной.

С миру по шутке

Опытный охотник делится опытом с начинающим:

— Запомни, лучше всего охотиться с собаками: сколько бы ты ни ходил, ни блуждал, а домой они дорогу всегда найдут, как проголодаются. Но уж тогда поводка из рук не выпускай!

* * *

Прапорщик приходит домой и говорит жене:

— Жрать давай!

Жена жалуется:

— Я так устала. За весь день ни разу не присела...

Прапорщик сжалился над ней и заставил ее присесть двести раз...

* * *

Когда я первый раз замуж выходила, такая неприятность случилась — ногу сломала.

— И что, ушел жених?

— А куда он уйдет с поломанной ногой?

СП "DOKA TOREKS KORPORATSIYA" Мирабадского района г.Ташкента, код по ОКПО 15170357, **РЕОРГАНИЗУЕТСЯ** в ИП "DOKA TOREKS KORPORATSIYA", правопреемником является ИП "DOKA TOREKS KORPORATSIYA". Уставный фонд уменьшен до 28080 долларов США. В течение двух месяцев со дня опубликования объявления претензии принимаются по адресу: пр-т Дружбы народов, 50а. Тел.:119-70-44

ҲУРМАТЛИ ИШБИЛАРМОН ВА ТАДБИРКОР ЖАНОБЛАР!

«Тошкент шаҳар муниципал биржа маркази» Сизларни биржа савдоларига таклиф этади

БИРЖА САВДОЛАРГА ҚУЙИДАГИ ОБЪЕКТЛАР ҚЎЙИЛГАН:

— Тошкент шаҳар, М.Улуғбек тумани, Ҳ.Олимжон кўчаси, 11-уйда жойлашган, майдони 1 642 кв.метр бўлган "Нур" мажмуаси. Бошланғич нархи — 750 000 000 сўм.

— Тошкент шаҳар, Чилонзор тумани, 4-мавзе, 12-уйда жойлашган, майдони 84 кв.метр бўлган бино қисми. Бошланғич нархи — 2 939 110 сўм.

— Тошкент шаҳар, Чилонзор тумани, Олмазор кўчаси, 6-уйда жойлашган, майдони 60,7 кв.метр бўлган бино қисми. Бошланғич нархи — 2 540 396 сўм.

— Тошкент шаҳар, Шайхонтоҳур тумани, Кирки тор кўчаси, 34-уй жойлашган, майдони 1473 кв.метр бўлган бино. Бошланғич нархи — 48 648 225 сўм.

— Тошкент шаҳар, Юнусобод туманида жойлашган "Олой" бозори асосий биноси фойесининг майдони 16,5 кв.метрга тенг бўлган 19-қисми. Бошланғич нархи — 5 775 000 сўм.

— Тошкент шаҳар, Юнусобод тумани, Матбуотчилар кўчасида жойлашган, "POYTAXT SAVDO MARKAZI" Ўзбек-Буюк Британия қўшма корхонаси масъулияти чекланган жамиятининг Низом жамғармасидаги 17,0742 фоизли давлат улуши. Бошланғич нархи — 2 926 998 685 сўм.

— "Руслан Шамшади" хусусий корхонаси балансида бўлган қуйидаги дастгоҳлар:

— дастгоҳ СМЖ-357, бошланғич нархи — 1 400 221 сўм.

—1Г 340 П. револьверли токарлик дастгоҳи. Бошланғич нархи — 5 338 396 сўм.

Шунингдек, савдоларда Тошкент шаҳрининг Сирғали туманида жойлашган "Автомакон" ШХЖ (авто эҳтиёт қисмлар бозори) ҳудудидаги, майдони 18 кв.метрга тенг бўлган дўконлар сотилмоқда.

Ҳар бир дўконнинг бошланғич нархи 3 000 000 сўм.

Биржа савдоларининг савдо сессиялари ҳафтанинг ҳар иш кунида соат 11.00 дан 12.00 гача ҳамда 16.00 дан 17.00 гача "Тошкент шаҳар муниципал биржа маркази"да бўлиб ўтади.

Мурожаат учун манзил: Тошкент шаҳар, Мовароуннаҳр кўчаси, 16а-уй. Телефонлар: 133-46-61, 132-25-51, факс: 133-20-74.; www.tshmbin.uz; Эл.-почта: Birja@mail.tps.uz ва info@tshmbm.uz

Главный редактор Сафар ОСТАНОВ

Редколлегия:
Абдулла ОРИПОВ
Аслиддин РУСТАМОВ
Азимжон АЮПОВ
Ашур КАДИРОВ
Бобир АЛИМОВ
Хабиб САГДУЛЛА
Норбобо ШАКАРОВ (Первый заместитель главного редактора)
Алимкул СУЛТАНОВ (Заместитель главного редактора)
Андрей ОРЛОВ (Заместитель главного редактора — «Голос Узбекистана»)
Намаз САГДУЛЛАЕВ
Тулепберген КАИПБЕРГЕНОВ
Муслихиддин МУХИДДИНОВ
Олим МУРАДОВ
Абдугани МАМАСАДЫКОВ (Ответственный секретарь — «Узбекистон овози»)

ГОЛОС УЗБЕКИСТАНА

OZBEKISTON XALQ DEMOKRATIK PARTIYASI

УЗБЕКИСТОН ОВОЗИ

Учредитель: Центральный Совет Народно-демократической партии Узбекистана. Адрес редакции: 700000, г. Ташкент, ул. Матбуотчилар, 32. Наши телефоны: 133-54-55, 136-26-70.

Газета зарегистрирована в Узбекском агентстве по печати и информации.
Регистрационный № 009.
Объём — 2 печ.л.
Способ печати — офсетный, формат А2.
Заказ Г-812. Тираж 3123
Отпечатано в типографии Издательско-полиграфической акционерной компании «Шарк», адрес предприятия: ул. Буюк Турон, д. 41.

Газета «Голос Узбекистана» набрана и сверстана на компьютерной базе редакции
Время подписания в печать по графику — 21.00
Номер подписан