ЭТА ДОРОГАЯ РОДИНА ПРИНАДЛЕЖИТ ВСЕМ НАМ!

ГОЛОС УЗБЕКИСТАНА

ОБЩЕСТВЕННО-ПОЛИТИЧЕСКАЯ ГАЗЕТА

■ 20 АВГУСТА ■ 2004 ГОД ■ 33 (630) ВЫХОДИТ С 5 МАРТА 1992 ГОДА

СОБЫТИЯ НЕДЕЛИ

● **В Олий Мажлисе состоялось заседание на тему: «Электорат Узбекистана в преддверии выборов в двухпалатный парламент (социологический анализ)»** На заседании подчеркивалось, что результаты общественного опроса, проведенного накануне выборов двухпалатного парламента, показали осведомленность граждан нашего государства о предстоящих выборах в Олий Мажлис, реформировании парламента страны, Законе «О выборах в Олий Мажлис Республики Узбекистан».

● **Состоялось расширенное заседание Комитета Олий Мажлиса Республики Узбекистан по бюджету, банковским и финансовым вопросам.** В нем приняли участие депутаты Олий Мажлиса, руководители ряда министерств, ведомств и организаций, представители средств массовой информации. На заседании обсуждались вопросы, предусмотренные для включения в повестку дня пятнадцатой сессии Олий Мажлиса Республики Узбекистан второго созыва.

● **Завершился республиканский конкурс «Узбекистон кушик байрами», посвященный 13-летию независимости страны.** На проводившемся в столичном дворце Дружбы народов гала-концерте состоялось награждение победителей конкурса.

● **В Верховном суде Республики Узбекистан после небольшого перерыва продолжился суд над 15 лицами, обвиняемыми в терроризме и подрывной деятельности весной этого года в городе Ташкенте и Бухарской области.** В открытом судебном процессе участвуют более тридцати местных и иностранных журналистов, представители правозащитных организаций.

СТАЛЬНЫЕ АРТЕРИИ ЭКОНОМИКИ

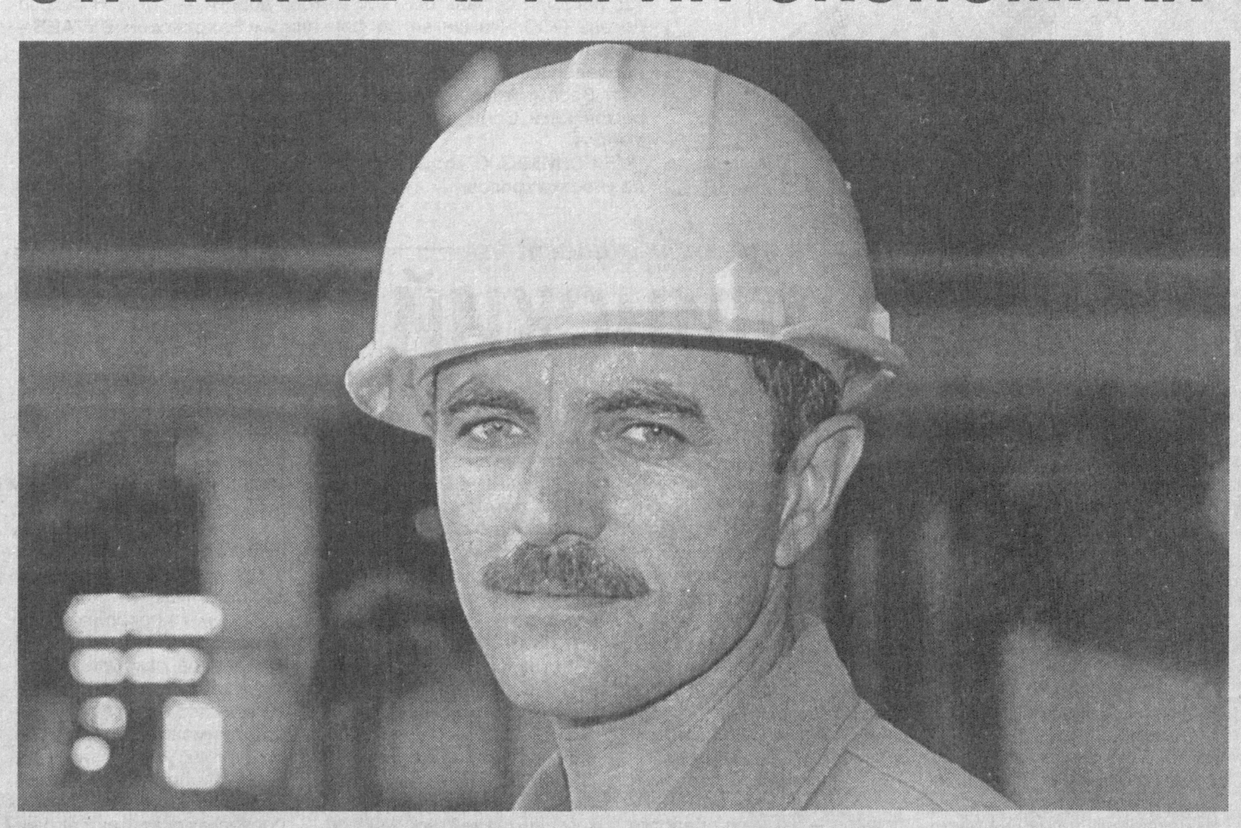

Часто железные дороги называют артериями экономики. Справедливость такого утверждения вполне очевидна. Потому что именно по стальным магистралям доставляется основная часть материалов, сырья для строек, промышленных предприятий, а затем по ним транспортируется готовая продукция по самым различным адресам потребителей.

За годы независимости в ГАК «Узбекистон темир йуллари» произошли значительные перемены. Например, в нынешнем году возведен мост через Амударью, благодаря кредитам, предоставленным Европейским банком реконструкции и развития, приобрели у Китая девять современных электровозов, помощь Азиатского банка развития позволит ремонтировать и обновлять железные дороги протяженностью 105 километров. В эти дни ускоренными темпами ведутся работы на строительстве железнодорожной ветки Ташгузар - Байсун - Кумкурган.

Скоростные поезда, которые начали ездить по маршруту Ташкент—Самарканд, пришлись по душе нашим пассажирам и гостям нашей республики. Не может не радовать и то, что вагоны-цистерны, которые сегодня выпускаются в Андижане, уверенно конкурируют с подобной зарубежной продукцией.

Новая дорога имеет важное значение не только для Узбекистана, но и для всего Центральноазиатского региона. Ведь при этом сократились затраты, которые приходилось расходовать для перевозки пассажиров и грузов через Туркменистан в Сурхандарьинскую область. Таким образом, дорога, связавшая Кашкадарьинскую и Сурхандарьинскую области, сократит прежний путь на 184 километра. К тому же появится возможность доставки пассажиров и грузов через Таджикистан и Афганистан в такие страны, как Иран, Индия, Пакистан.

На недавнем расширенном заседании управления компании рассматривались итоги работы в минувшем полугодии. Так, объемы перевозки грузов и пассажиров выполнены на 102,2 процента. За этот период перевезено восемь миллионов пассажиров. Это на 5,4 процента больше, чем за то же время в прошлом году. На обновление и модернизацию подвижного состава и другой техники выделено 20,8 миллиарда сумов.

Естественно, в основе этих перемен лежит каждодневный напряженный труд многих тысяч работников железной дороги, которые успехами в труде встречают 13 годовщину независимости Узбекистана.

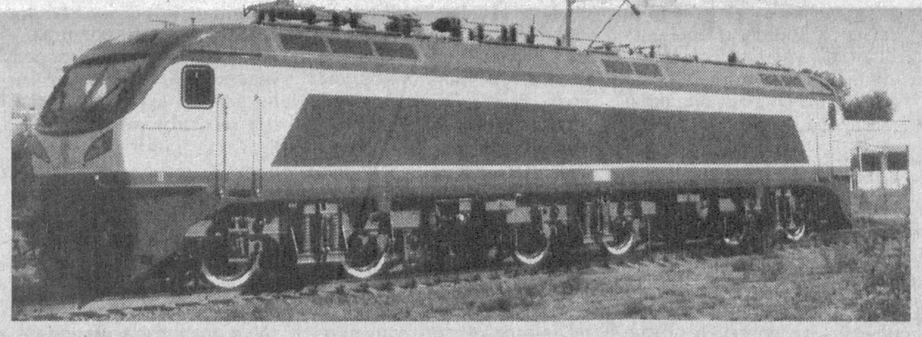

НА СНИМКАХ: работник Бухарского вагонного депо Бахтиер Сулайманов; так выглядят новые электровозы.

Фото Мухаммада АМИНА (УзА)

Вести НДПУ

В ДЕЛОВОЙ ОБСТАНОВКЕ

Состоялись Каракалпакская республиканская, Самаркандская и Бухарская областные партийные конференции

На конференциях рассматривались отчеты соответствующих региональных советов НДПУ и депутатских групп в местных Кенгашах народных депутатов, а также ревизионных комиссий этих партийных организаций за минувшее пятилетие, анализировалось состояние партийно-политической, идеологической, парламентской, организационной и хозяйственной работы, успехи и недостатки, допущенные в этих областях.

В центре внимания участников конференций находились вопросы подготовки к предстоящим выборам, волнующие общество проблемы занятости населения, особенно молодежи и женщин, преодоления недостатков в работе партийных организаций и местных советов партии, всемерной активизации участия партии в экономических реформах, создания в трудовых коллективах и по месту жительства населения атмосферы нетерпимого отношения к иждивенчеству, социальной пассивности, усиления борьбы с терроризмом и религиозным экстремизмом.

На конференциях были определены приоритетные задачи и сформированы выборные органы указанных партийных организаций.

На конференциях в Каракалпакии и Самарканде выступил первый секретарь ЦС НДП Узбекистана А.Рустамов, в Бухаре — секретарь ЦС НДП Узбекистана С.Усманов. В работе Каракалпакской республиканской партийной организации принял участие и выступил заместитель председателя Джокаргы Кенеса Республики Каракалпакстан Г.Раджапов.

Состоялись организационные пленумы этих региональных советов партии.

Первыми секретарями Каракалпакского республиканского, Самаркандского и Бухарского областных советов партии избраны соответственно Атаулла Асанов, Камалбай Исабеков, Джалалиддин Нуруллаев.

ОБСУЖДЕНЫ ПРОЕКТЫ ЗАКОНОВ

В Центральном Совете НДП Узбекистана состоялось заседание «круглого стола», организованное Центральным Советом партии и фракцией НДПУ в Олий Мажлисе. Оно было посвящено обсуждению проектов законов Республики Узбекистан «О статусе депутата Законодательной палаты и члена Сената Олий Мажлиса Республики Узбекистан», «О статусе депутата областного, районного и городского Кенгаша народных депутатов», «Об отзыве депутата местного Кенгаша народных депутатов, депутата Законодательной палаты и члена Сената Олий Мажлиса Республики Узбекистан». В нем приняли участие активисты партии, депутаты Олий Мажлиса и Ташкентского городского Кенгаша народных депутатов.

Заседание открыл вступительным словом и вел первый секретарь ЦС НДП Узбекистана Аслиддин Рустамов. Председатель Комитета Олий Мажлиса по законодательству и судебно-правовым вопросам Нурдинжон Исмаилов в своем докладе рассказал о содержании проектов данных законов, их особенностях и других аспектах, заслуживающих внимания. В обсуждении, которое состоялось после этого, участвовали члены фракции партии в Олий Мажлисе, ученые и специалисты — члены Экспертной группы при ЦС НДП Узбекистана, которые поделились своими соображениями по данным документам.

Предложения, высказанные в ходе обсуждения, будут обобщены и направлены в соответствующие комитеты и комиссии парламента страны.

Новостройки независимости

ЕЩЕ ОДИН НОВЫЙ МОСТ

Завершается строительство нового современного моста, пересекающего проспект Амира Темура и соединяющего улицы Хусниддина Асамова и Хидирали Эргашева. Это величественное сооружение длиной в 440 и шириной в 28,3 метра станет неотъемлемой частью Малой кольцевой дороги.

Согласно заявке инжиниринговой компании «Ягона буюртмачи хизмати», главным подрядчиком строительства является 13-й отряд «Куприккурилиштрести». Проект моста подготовлен специалистами института «Боштранслойиха».

— Строительство началось в феврале этого года, — говорит руководитель отряда **Абдулла ЮСУПОВ**. — Новый мост, воздвигаемый из прочных материалов с использованием местного сырья, за сутки сократит путь тридцати тысячам автотранспортных средств в обоих направлениях, что позволит резко уменьшить загруженность автомобильного движения в центре столицы.

На сооружение моста выделено около девяти миллиардов сумов. На строительстве объекта уже использовано четыре тысячи тонн металла, 16 тысяч кубометров железобетонных изделий. Более шестисот мостостроителей работают в три смены, чтобы сдать сооружение ко Дню независимости.

Сейчас на мосту завершилось сооружение столбов освещения и систем охраны, проложены пешеходные дорожки и начались отделочные работы.

Л.РАХМАТОВ (УзА)

САМЫЙ ВЕЛИКИЙ, САМЫЙ ДОРОГОЙ

В Центральном выставочном зале Академии художеств Узбекистана открылась выставка творческих работ, представленных на республиканский смотр-конкурс «Самый великий, самый дорогой».

Ставший традиционным данный конкурс организован творческим союзом «Тасвирий ойина» совместно с Творческим союзом журналистов, Академией художеств и Союзом писателей.

На выставке представлены более трехсот произведений изобразительного искусства, скульптуры, народного прикладного искусства и фотоработы, отражающие великий созидательный труд узбекского народа в годы независимости, позитивные преобразования, происходящие в жизни наших соотечественников, в их сознании.

Победители конкурса будут объявлены накануне самого великого и самого дорогого праздника — Дня независимости.

Н.УСМАНОВА (УзА)

СОЦИАЛЬНАЯ ПОДДЕРЖКА ИНВАЛИДОВ: ОПЫТ, ПРОБЛЕМЫ И ПУТИ ИХ РЕШЕНИЯ

Объявление текущего года по инициативе Президента страны И.А.Каримова «Годом доброты и милосердия» с удовлетворением встречено Народно-демократической партией Узбекистана. Потому что определенные в Программе партии цели по адресной социальной защите инвалидов, многодетных, малообеспеченных семей, оказанию им соответствующей помощи в пользовании различными услугами созвучны содержанию Государственной программы «Года доброты и милосердия». Исходя из этого, Центральный Совет партии, фракция НДП Узбекистана в Олий Мажлисе Республики Узбекистан и Общество инвалидов Республики Узбекистан провели совместное заседание «круглого стола» на тему **«Осуществление реформ в социальной сфере и вопросы социальной поддержки инвалидов: опыт, проблемы и пути их решения»**.

В нем приняли участие активисты партии, члены фракции НДП Узбекистана в Олий Мажлисе Республики Узбекистан, руководители и активисты обществ инвалидов, слепых, глухих, фонда инвалидов-участников событий в Афганистане, руководители и актив Федерации обществ защиты прав потребителей Республики Узбекистан, руководители и специалисты министерств здравоохранения и труда и социальной защиты населения Республики Узбекистан, руководители и специалисты ташкентских городских и областных управлений здравоохранения, народного образования, по труду и социальной защите населения, городского пассажирского транспорта, предприятий и организаций, осуществляющих обеспечение инвалидов протезами, инвалидными колясками, медикаментами, специализированной медицинской помощью, представители средств массовой информации, эксперты. Первый секретарь ЦС НДП Узбекистана Аслиддин Рустамов, открывая вступительным словом заседание, рассказал о значении социальной политики государства и программных приоритетах НДП Узбекистана и вопросах поддержки социально уязвимых слоев населения. Председатель Комитета Олий Мажлиса по социальным вопросам и занятости Машкура Сафаева выступила с докладом о нормативно-правовой базе социальной поддержки инвалидов в Узбекистане, раскрыла содержание действующих законов в этой области.

Председатель правления Общества инвалидов Узбекистана Айбек Исаков в своем докладе подчеркнул, что за годы независимости в Узбекистане предприняты важные шаги по социальной защите инвалидов, приняты специальные законы и Государственная программа по социальной защите инвалидов на 1996—2000 годы и т.д. Вместе с тем, указал он, инвалиды сталкиваются со многими проблемами. Это касается как обеспечения прав инвалидов, закрепленных в Конституции и законах, так и практической реализации предусмотренных законодательством льгот для инвалидов в сфере медицинского обслуживания; полноценная трудовая занятость инвалидов в соответствии со степенью их трудоспособности; реализация их конституционных прав на образование; участие инвалидов в общественно-политической жизни через различные институты гражданского общества и другие.

Участники заседания обменялись мнениями по решению имеющихся проблем и просили внести некоторые из них на рассмотрение Олий Мажлиса. Были рассмотрены также предложения по улучшению сотрудничества партийных организаций с общественными объединениями инвалидов, по практике выражения социальных интересов инвалидов и созданию эффективных механизмов их обеспечения через депутатские формирования партии в законодательно-представительных органах власти.

Пресс-служба ЦС НДП Узбекистана

ПЛАНЕТА СЕГОДНЯ

РАКЕТНЫЙ УДАР ПО ГАЗЕ

Вертолет ВВС Израиля в среду вечером нанес ракетный удар по Газе. По свидетельству очевидцев, с вертолета были выпущены как минимум две ракеты. Целью одного из авиаударов стала фабрика по производству автомобильных аккумуляторов. В здании возник пожар. О пострадавших пока не сообщается. В среду днем в результате спецоперации Армии обороны Израиля в Газе погибли пять человек и еще 12 получили ранения.

ОБСТРЕЛ ЦХИНВАЛИ

К Цхинвали со стороны грузинского города Гори в ночь на четверг перебрасывается тяжелая техника. Как заявили в дежурной части МВД Южной Осетии, 30 единиц техники, в том числе 150-миллиметровые гаубицы, находятся уже в 10 километрах от Цхинвали. В настоящее время обстрелу из крупнокалиберных минометов подвергается северная часть Цхинвали. По данным МВД, в больницы города пока никто не поступал.

ЦЕНА ТЕРРОРИСТОВ

Список особо разыскиваемых террористов Пакистана был опубликован в двух главных газетах страны. Дороже всего руководство Пакистана оценило ливийца Абу Фараджа аль-Либби и пакистанца Амджада Хуссайна, которых подозревают в подготовке двух покушений на президента страны Первеза Мушаррафа. За информацию, которая приведет к поимке кого-то из них, предлагается 20 миллионов рупий (около 340 тысяч долларов).

КЕРРИ КРИТИКУЕТ БУША

Кандидат в президенты США от Демократической партии Джон Керри подверг резкой критике планы Джорджа Буша о крупной передислокации американских войск за рубежом. «Это неверное решение, принятое в неправильное время», — заявил Керри в среду на встрече с избирателями. По его мнению, сокращение американского контингента в Европе и Азии представляет угрозу для безопасности США. В частности, заявил Керри, вывод войск из Южной Кореи усилит позиции КНДР.

К СЧАСТЬЮ, ОБОШЛОСЬ

Итальянская полиция обнаружила вблизи виллы премьер-министра страны Сильвио Берлускони на острове Сардиния два взрывных устройства. Это произошло через несколько часов после визита на виллу главы правительства Великобритании Тони Блэра. Бомбы были обнаружены после предупреждения одной из итальянских леворадикальных организаций NPC.

НАПАДЕНИЕ В ЗАЛЕ ИГРОВЫХ АВТОМАТОВ

В четверг около 6:00 в зал игровых автоматов, расположенный в доме номер 7 по улице Героев Панфиловцев в Москве, ворвались вооруженные люди. Они убили охранника и посетителя, тяжело ранили кассира. Похитив выручку из кассы, преступники скрылись.

БОЕВИКИ УГРОЖАЮТ

Иракские боевики потребовали от США в течение 24 часов вывести свои войска из Неджефа, в противном случае, они угрожают казнить захваченного ими в плен американского журналиста. Обращение боевиков было показано в среду вечером в эфире телеканала «Аль-Джазира». На видеозаписи показан мужчина, стоящий на коленях перед пятью вооруженными ружьями людьми, чьи лица скрыты масками. Боевики, называющие себя «Бригадами мучеников», заявили, что пленного зовут Мика Гаре.

ВЗВЕСЯТ В КОСМОСЕ

Международную космическую станцию впервые взвесят прямо на орбите. Взвешивание запланировано на раннее утро в пятницу, 20 августа. Специалисты намерены определить массу МКС с точностью до 2 процентов. Такое взвешивание космической станции проводится впервые. Ранее подобный опыт уже проводился со станцией «Мир». Точную массу МКС необходимо знать, чтобы более экономно расходовать топливо для ее ориентации.

ОХРАННИК-ВОР

В Китае ответственного за сохранность культурных реликвий чиновника приговорили к смертной казни за их кражу. Ли Хайтао работал начальником охраны в департаменте защиты культурных реликвий города Чендэ недалеко от Пекина. Народный суд города признал чиновника виновным в краже 259 предметов антиквариата в течение 10 лет.

По материалам интернет-сайта Lenta.ru, переданным 19 августа

O'ZBEKISTON XAVO YOLLARI
TOSHKENT XALQARO AEROPORTI
Услуги лицензированы

Год доброты и милосердия

БЛАГОТВОРИТЕЛЬНАЯ АКЦИЯ

Помощь малообеспеченным семьям, инвалидам, лицам, потерявшим кормильцев, одиноким пожилым людям, воспитание у наших соотечественников духа доброты и милосердия, дальнейшее углубление утверждения национальных традиций и ценностей являются основными целями Программы «Год доброты и милосердия». В рамках этой важной программы Ташкентский городской хокимият разработал специальный план, по которому осуществляет ряд мероприятий, посвященных 13-летию независимости нашей Родины.

В частности, до 31 августа в столице будут благоустроены территории и здания домов милосердия, специальных школ-интернатов для детей с ограниченными физическими возможностями. Кроме того, городскими отделами народного образования, общественного движения молодежи «Камолот», республиканским благотворительным фондом «Махалля» и другими организациями будут организованы концертные представления, встречи и викторины, праздничные дастарханы для воспитанников этих учреждений. Будут вручены подарки от спонсорских организаций в виде учебных принадлежностей, книг, одежды.

Н.УСМАНОВА (УзА)

Вести НДПУ

ТЕРРОРИЗМ — ВРАГ ПРОГРЕССА

На днях в махалле имени Мирзо Улугбека Юнусабадского района города Ташкента, где проживает более 4,5 тысячи человек, по инициативе районного совета партии состоялась беседа с представителями населения на тему «Терроризм — враг прогресса».

Беседу вступительным словом открыл председатель махаллинского комитета Зиявуддин Абраров. Первый секретарь ЦС НДП Узбекистана Аслиддин Рустамов рассказал жителям махалли о том, насколько терроризм опасен и препятствует нашему продвижению вперед, о необходимости бороться против него каждому из нас, о принятии всех мер, для того, чтобы молодежь не подпадала под влияние различных экстремистских течений, чтобы не только родители, а каждый в махалле знал, чем занимается молодежь в свободное время, с кем дружит. В организации соответствующей работы должна важную роль играть территориальная первичная партийная организация махалли (секретарь ТППО К.Алимходжаев), которая объединяет около 30 членов партии, подчеркнул он.

Руководитель НДПУ также говорил о вопросах, вносимых на обсуждение очередной сессии Олий Мажлиса, о переходе парламента страны к двухпалатной системе, о политической, культурно-просветительной работе партии.

Главный имам-хатиб Юнусабадского района Абдукадыр Хайдаров объяснил, почему терроризм это большой грех. Террористы прикрываются религией, а фактически их кровавые злодеяния ничего общего с исламом не имеют.

Участники беседы получили исчерпывающие ответы на свои вопросы.

В беседе принял участие первый секретарь Юнусабадского районного совета партии У.Шаимкулов.

Пресс-служба ЦС НДП Узбекистана

Фотоинформация

БЛАГОУСТРОЕННЫЕ ДОРОГИ – УКРАШЕНИЕ СТРАНЫ

День ото дня хорошеет и благоустраивается Наманган. Все больше здесь становится новых, как говорится «с иголочки», современных, красивых зданий, которые обрамляют прямые улицы и широкие площади города. Неузнаваемо изменился проспект Бобура, по которому проходит автомобильная трасса, ведущая в Андижан. В эти дни на ней ведутся дорожно-ремонтные работы — встречные полосы разделены бетонными плитами и по каждой из них автомобили могут двигаться в три-четыре ряда.

— Длина этой улицы 3900 метров, ширина — 26 метров. Сейчас покрыли асфальтом 1700 метров дороги, — говорит руководитель ООО «Наманган ободончилиги» **Бахромжон БУТАЕВ**.— Прораб Одилжон Тухтаназаров и ведущий инженер Ахмаджон Гойиббоев в своей работе основное внимание уделяют качеству работ. Весомый вклад в решение этой задачи вносят дорожные ремонтники Собиржон Тургунов, Хусанбой Усманов, Гуламжон Умаров.

НА СНИМКАХ: водитель асфальтовоза Собиржон Тургунов; на участке трассы. **Фото Хатама МАМАДАЛИЕВА** (УзА)

Вопрос юристу

ОТНЮДЬ НЕ ПУСТЯК

Что можно отнести к хулиганству, как наказывают хулиганов?

Тоуфик Мамедов, пенсионер, г.Янгиабад Ташкентская обл.

На вопрос читателя отвечает адвокат **Василий СМЕТАНИН:**

— Если говорить обобщенно, то хулиганство — умышленное пренебрежение правилами поведения в обществе, нравственными нормами. Хулиган своими действиями, например, бранью, оскорблениями нарушает общественный порядок, выражает явное неуважение к людям.

Хулиганство — не пустяк, как иные считают. По нашему уголовному законодательству строгая ответственность установлена за злостное хулиганство. То есть за действия, отличающиеся исключительным цинизмом и дерзостью. Злостным считается также хулиганство, связанное с сопротивлением представителям власти, либо совершенное повторно.

В таких случаях виновный может быть привлечен судом к лишению свободы на срок от пяти до восьми лет.

Наказываются заключением на срок до пяти лет лица, совершившие хулиганство группой, причинившие телесные повреждения, угрожавшие применить или применившие холодное оружие, умышленно уничтожившие чужое имущество.

Не остается без внимания общественности, правоохранительных органов и мелкое хулиганство. Виновные в мелком хулиганстве чаще всего привлекаются к административной ответственности.

В интересах человека и общества

ПОМОЖЕТ МАХАЛЛИНСКИЙ ШИРКАТ

Сразу после публикации в прошлом номере нашей газеты статьи «Воспитание с юности», в которой шла речь о проблемах развития детского спорта непосредственно в махаллях, об обеспечении их спортивной базой, в редакции стали раздаваться телефонные звонки. Люди звонили из разных районов и рассказывали о том, что у них есть заброшенные спортсооружения, спрашивали совета: как можно привести их в порядок? При этом неизменно добавляли, что средств на их ремонт в махаллинском бюджете нет. Как быть?

Неожиданный, на первый взгляд, выход из данной ситуации нашли в той же махалле «Шарк» в Чиланзарском районе, о проблемах которой мы рассказывали. Махаллинский совет вместе с активистами неоднократно обсуждал эту проблему и неизменно приходил к одному и тому же выводу — в первую очередь нужно надеяться на собственные силы и возможности. В результате споров и обсуждений возникла идея: арендовать в ближайшем сельском Зангиатинском районе 10-15 гектаров земли и организовать на них свое махаллинское ширкатное хозяйство. Разводить крупный рогатый скот, птицу, выращивать овощи, фрукты, бахчевые и другие культуры. Сельхозпродукция — молоко, мясо, яйца и прочее — будет распределяться среди махаллинцев с учетом степени участия в работе ширката каждой семьи. За тем, чтобы все решалось по справедливости, будет строго следить махаллинский совет. Определенная часть доходов, полученных от работы ширкатного хозяйства, пойдет на восстановление и содержание спортивных сооружений, а затем и на развитие спорта в махалле.

Кто-то может сказать: мол, утопия, прожекты. Но нужно знать аксакала махалли Агзама Самуковича Махмудова — энергичного и предприимчивого человека, болеющего за всех и каждого, у которого слово не расходится с делом, пользующегося за это у махаллинцев авторитетом и доверием. Не откладывая дела в долгий ящик, он встретился с руководителями крупного сельского хозяйства в Зангиатинском районе. Те поддержали хорошую идею и обещали выделить 15 гектаров земли в аренду с последующим выкупом ее. В этом начинании согласились участвовать солидные предприниматели — жители махалли.

— Не знаю, как будет дальше осуществляться идея создания махаллинского ширката, какие могут возникнуть препоны, — говорит Агзам Махмудов. — Нужно быть готовыми и к этому, но уверен, что-то хорошее обязательно получится. Ведь если убедить, увлечь людей доброй идеей, то вместе можно горы свернуть. Особенно если это касается будущего детей.

Бесспорно, сегодня многое делается для развития спорта, особенно детского, но в то же время, к сожалению, далеко не все в полной мере понимают значимость спортивного движения в стране. Вот сейчас проходят Олимпийские игры. С какими теплыми напутствиями и пожеланиями мы провожали наших спортсменов! Мы горячо болеем за них — радуемся успехам, переживаем за неудачи. Спорт сегодня — это и политика, и экономика, и здоровье нации, и главное — могучее средство воспитания в молодежи лучших человеческих качеств — любви к Родине, верности слову, надежности, силы воли, справедливости и многих ,многих других ценных черт, без которых не может быть настоящего человека.

Скажу так, дело не только в мясе, молоке, яйцах, овощах или средствах, которые будет приносить ширкат. Важно, что появится возможность больше помогать тем, кто нуждается в поддержке. Такая забота дорогого стоит. Она делает махаллю не просто местом проживания людей, а дает чувство единой семьи, где тебя понимают, где всегда готовы прийти тебе на выручку.

В последние годы на человечество обрушилась страшная беда — терроризм. Пришла она и в наш некогда спокойный и мирный дом. Я часто думаю над тем, откуда берется эта зараза. Обращает на себя внимание то, что в террористических актах участвуют и молодые люди. А ведь они выросли в семьях, жили в махаллях. Спрашивается, как случилось, что их неокрепшие души оказались отравлены ядом терроризма? Уверен, что у этих молодых людей, вставших на преступный путь, не все было благополучно с воспитанием в детстве. Думаю, человек, который обрел в детстве и юности правильные понятия о Родине, о жизни, труде, уважении к другим людям, никогда не станет террористом. Поэтому, убежден, нужно как можно больше заниматься детьми, не жалея ни времени, ни сил, ни средств. И необходимо в этом деле объединять усилия всех организаций — и общественных, и государственных.

— Мы, например, всегда работаем в тесном контакте с махаллинским советом, — поддерживает нашу беседу участковый оперпункта милиции на массиве Кизил Шарк старший лейтенант Батыр Шаниязович Хакназаров. — Два-три года назад на учете в РОВД было немало неблагополучных подростков, живущих в нашем массиве. Благодаря постоянной и целенаправленной профилактической работе совместно с махаллинским советом мы решили эту проблему. Сегодня на учете в милиции не стоит ни один подросток.

Сейчас, после вылазок террористов, мы еще больше усилили профилактическую работу по обеспечению безопасности. Вместе с махаллинским советом ведем разъяснительную работу среди населения — ведь каждый человек должен уметь обеспечить безопасность своего дома.

Так, мы проверили в домах состояние всех чердаков и подвалов, закрыли их, чтобы в них не могли проникнуть посторонние люди. Особое внимание уделили тем, кто живет у нас с нарушением паспортного режима. Большую помощь в подобных проверках оказывают активисты махаллей. Я, например, у себя на участке уже знаю все машины «в лицо». И если вижу, что у жилого дома долго стоит незнакомый автомобиль, то обязательно поинтересуюсь, кто такие, что здесь делают, проверю документы. Надо сказать, подавляющее большинство людей относятся к таким проверкам с пониманием. В самом деле, честному человеку нечего опасаться, а законная проверка документов его не обидит.

То, что сейчас много внимания уделяется созданию для молодежи условий для занятий спортом и другими полезными и интересными делами — очень нужное и перспективное дело. Ведь от того, как мы сегодня воспитаем наших детей, впрямую зависит наше будущее.

Рафаэль ЗАГРАТДИНОВ

СТРАНА, ГДЕ ПОЧИТАЕТСЯ УЧИТЕЛЬ

С первых же лет независимости в нашей стране особое внимание уделяется коренному реформированию системы образования. Принятые по инициативе главы государства Ислама Каримова законодательные документы о дальнейшем развитии школьного образования и стимулирования труда учителей с удовлетворением встречены нашим народом, широкой общественностью и особенно учителями.

Герой Узбекистана, директор столичной школы № 273 **Мавлюда ИСМАТОВА** в беседе с корреспондентом УзА Н.Усмановой сказала:

— В нашей стране под руководством Президента республики последовательно осуществляется политика обновления и совершенствования системы образования. Сегодня Национальная программа подготовки кадров оправдала себя как единый образовательный комплекс, полностью охвативший процесс беспрерывного образования и воспитания молодого поколения. Успешное выполнение предусмотренных в данной программе задач прежде всего зависит от учителей и наставников.

Поступательно проводится последовательная, целенаправленная работа по повышению значимости и престижа профессии учителя, стимулированию его труда и улучшению материального положения.

Размеры заработной платы работников системы народного образования повышены, установлены месячные надбавки учителям начальных классов, доплата учителям за классное руководство, проверку тетрадей, заведование учебными кабинетами и лабораториями и, начиная с 1 сентября 2004 года, их размеры повысились. Педагогические нагрузки для учителей приведены в соответствии с требованиями Государственных образовательных стандартов.

Все это нашло свое отражение в принятых недавно постановлениях Кабинета Министров «О дополнительных мерах по стимулированию труда учителей общеобразовательных школ» и «О проведении эксперимента по дополнительному стимулированию труда учителей и переходу на отраслевую сетку оплаты труда работников народного образования».

Эти важные документы с воодушевлением были встречены и нашим коллективом. В школе трудятся около ста учителей. Тем не менее в последнее время ощущалась нехватка педагогических кадров по истории, английскому языку, химии, биологии. Уроки по ним проводили студенты вузов, тогда как они еще не готовы к данной профессии и им не хватает навыков.

После обнародования постановлений о стимулировании труда учителей в коллективы вернулись специалисты с многолетним опытом, которые ушли в другие сферы. Теперь нет необходимости привлекать студентов на работу в системе школьного образования. Такие изменения прослеживаются и в других школах.

В настоящее время учителя тщательно готовятся к новому учебному году. Около десяти наших выпускников сдали документы в Ташкентский государственный педагогический университет.

Одним словом, мы очень рады, что в выполнении такой ответственной и почетной задачи, как обучение и воспитание молодого поколения — опоры нашего будущего, — мы всегда чувствуем поддержку нашего государства. Внимание и забота, оказываемые главой государства учителям, открывают новые возможности для профессионального роста каждого педагога.

Уроки предприимчивости

ЗОЛОТО ИЗ ПАРИЖА

На международном смотре качества пищевых продуктов, проходившем в Париже, фермерское хозяйство «Тохтанияз-ота» из города Келес Ташкентской области признано победителем. Оно удостоено утвержденного организаторами почетного знака «Золотое качество».

Первое участие в таком представительном форуме — и сразу же столь высокая оценка труда фермеров ! Весть о награде дошла до Келеса и обрадовала всех членов хозяйства, а их тридцать человек.

Этот коллектив четвертый год занимается переработкой мяса крупного рогатого скота, кур и производством колбасы и сосисок. Для налаживания дела фермеры прибегли к кредиту Пахтабанка и купили за рубежом современную технологическую линию.

Мясо — свое. Для этого «Тохтанияз-ота» содержит большое стадо коров и почти шесть тысяч кур. Да и корма выращивают сами фермеры — у них есть 26,8 гектара доброй земли. Словом, все продумано основательно и всесторонне.

— Без этого нельзя, — подчеркивает руководитель хозяйства 58-летний **Мухтар ТОХТАНИЯЗОВ**, рассказывая о хорошо организованном труде.

Продавая свою продукцию, фермеры получили немалую прибыль. Часть ее решено направить на сооружение спортивного комплекса.

Икрам АХМЕТОВ

Новости

ОДЕЖДА ПОШЛА ЗА РУБЕЖ

Начат экспорт продукции из верблюжьей и овечьей шерсти узбекско-российского совместного предприятия «Велан» в Зарафшане. В российском городе Пермь открыт торговый дом совместного предприятия.

— Российским покупателям доставлена первая партия продукции стоимостью 50 тысяч долларов США, — говорит директор совместного предприятия **Зинаида ДЕМЕНТЬЕВА**. — До конца года мы собираемся продать им еще столько же теплой одежды. Нашу продукцию реализуют в новом торговом доме. А у нас на предприятии нашли рабочие места более 70 человек.

ВЫГОДНАЯ ПРОДУКЦИЯ

В акционерном обществе открытого типа «Электро кимесаноат» города Чирчика налажено производство новой продукции — катализаторов ГИАП-10. Ранее эта столь необходимая для химической промышленности продукция импортировалась.

— ГИАП-10 используется для ускорения технологических процессов в производственных цехах, — говорит заместитель председателя общества **А.ДАДАХОДЖАЕВ**. — Для его изготовления имеется достаточно сырья и возможностей. Поэтому мы надеемся, что новая продукция принесет предприятию большую прибыль.

До настоящего времени для внутренних потребностей предприятия произведено более десяти тонн катализаторов. По подсчетам, это позволит до конца года сэкономить 290 тысяч долларов США.

НЕДЕЛЯ ЗДОРОВОГО РЕБЕНКА

В Приаралье началась неделя «Здорового ребенка», в течение которой во всех поликлиниках и сельских врачебных пунктах Каракалпакстана дети до пяти лет пройдут медицинское обследование и при необходимости получат соответствующее лечение.

— Данная акция — четвертый этап проекта, осуществляемого в рамках государственной программы «Мать и ребенок», — говорит главный педиатр Министерства здравоохранения Республики Узбекистан **Дилором АХМЕДОВА.** — На местах проводится мониторинг и тщательно изучаются результаты, полученные в ходе осуществления проекта. Кроме того, мы стремимся к дальнейшему совершенствованию деятельности медицинских учреждений. (УзА)

НАГРАДЫ УЗБЕКСКИМ ВИНОДЕЛАМ

Компания «Узмевасабзавотузумсаноат-холдинг», включая семь ее структурных предприятий, стали обладателями 21 награды международного конкурса «Ялта. Золотой грифон-2004», в числе которых две золотые, одиннадцать серебряных и шесть бронзовых медалей, а также почетные дипломы.

В международном конкурсе виноградных и плодово-ягодных вин, коньяков, шампанского, спиртных и других крепких напитков принимали участие предприятия, фирмы и компании из стран СНГ и Балтии, а также Франции, Израиля, Болгарии и других стран. Но больше всего наград досталось узбекским виноделам.

Успеху нашей компании сопутствовал такой фактор, как переориентация на выпуск экспортоориентированной продукции. Были решены вопросы с упаковкой и дизайном продукции, налажено бесперебойное обеспечение предприятий сырьем и, самое главное, модернизация отрасли позволила существенно повысить качество напитков.

Руководством компании особое внимание уделяется расширению плантаций виноградников. В настоящее время ими занято около 23 тысяч гектаров площадей. Средняя урожайность виноградников составляет 80-90 центнеров с гектара.

Для изготовления сухих и десертных вин, пользующихся большим спросом на мировом рынке, в виноградарских хозяйствах увеличивают площади посадок таких сортов, как «Саперави», «Каберне», «Хиндогни», «Пино», «Алеатико», «Мускат венгерский», «Рислинг», «Морастель» и другие.

Ж.РАУПОВ (УзА)

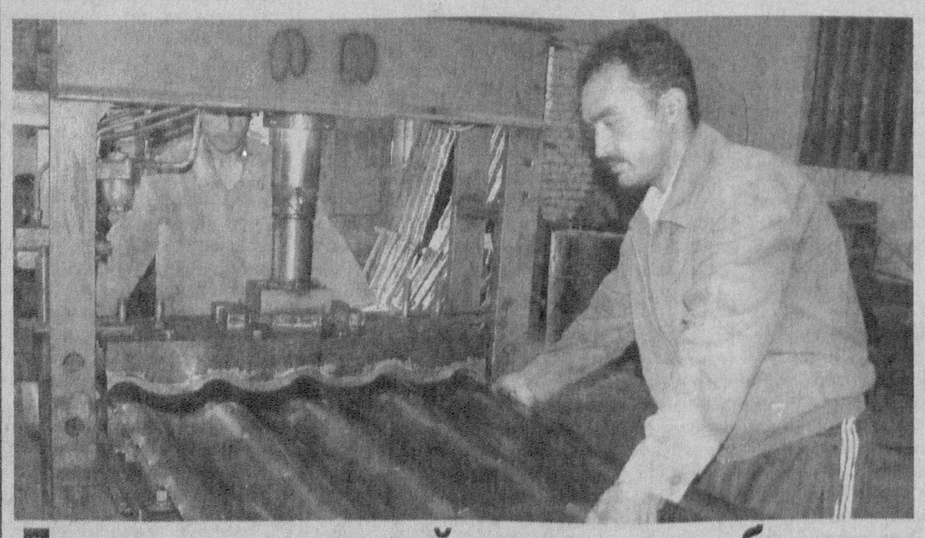

Предпринимателей становится больше

Житель Кошкупырского района Хамид Расулов год назад основал цех по производству очень популярной ныне металлочерепицы. За это время предприниматель сумел наладить четкую работу цеха и организовать надежный сбыт выпускаемой продукции. И что особенно важно — добился высокой прибыльности предприятия.

За день цех штампует до 160 единиц своей продукции, которая сразу же отправляется потребителям.

Это результат производительной и высококачественной работы трудового коллектива. Новый цех дал работу двенадцати молодым людям района. В их числе один из лучших рабочих цеха Дилшод Екубов (на снимке).

Фото Шавката АКРАМОВА

Пестрый мир

ЖЕНА РАССКАЗАЛА...

Полиция Италии провела в Апулии, на юге Италии, крупномасштабную операцию, результатом которой стали аресты 90 человек, состоящих в мафиозном клане Гаргано — одном из крупнейших в стране.

Операция была проведена благодаря информации, полученной от жены одного из членов клана. Представители полиции полагают, что им удалось задержать исполнителей и организаторов как минимум шести убийств. Среди задержанных — двое карабинеров и офицер полиции.

МОЛНИЯ ПО ТЕЛЕФОНУ

Мобильные телефоны во время грозы могут представлять реальную угрозу для вашего здоровья и даже жизни.

В Китае один из группы туристов, приехавших посмотреть на Великую китайскую стену, попытался позвонить во время грозы. Притянутая телефоном молния ударила по всей группе, но, к счастью, все остались живы, отделавшись ожогами разной степени.

КОСМИЧЕСКИЕ ГОНКИ

Частный космический корабль SpaceShipOne, совершивший недавно первый полет в космос, снова выйдет на старт в сентябре, чтобы побороться за приз в размере 10 миллионов долларов.

По условиям конкурса приз будет вручен разработчикам первого частного трехместного космического корабля, который сможет подняться на высоту 100 километров от поверхности Земли и повторить попытку в течение двух недель. Пробный полет запланирован на 29 сентября.

ПРОДАЮТСЯ НАЗВАНИЯ

Станции нью-йоркской подземки могут вскоре получить новые названия.

Городские транспортные власти намерены продавать названия станций компаниям, предложившим максимальную сумму. Городское транспортное управление ищет спонсоров для поездов, станций и линий метро, чтобы уменьшить запланированный на следующий год бюджетный дефицит в размере 540 миллионов долларов.

По материалам зарубежной печати подготовила А.ПЕРЧЕНКО

ТЕЛЕВИДЕНИЕ

ПОНЕДЕЛЬНИК, 23

«Ўзбекистон»
6.00 «Ассалом, Ўзбекистон!»
8.00-8.45 «Тахлилнома».
8.45, 17.55 ТВ маркет.
8.50". Кусто командасининг сув ости саргузаштлари». Ҳужжатли телесериал.
9.40 «Бизнес ҳафта».
10.00, 12.00, 14.00, 18.00 Янгиликлар.
Ёзги таътил кунларида:
10.05 «Камалак». Болалар учун кинодастур.
11.30 Ўзбекистон телерадиокомпанияси бадиий жамоаларининг концерти.
11.55 , 16.10 ТВ анонс.
12.05 «Кўрсатувдан-кўрсатувгача».
12.25, 13.50 ТВ клип.
12.35 Ўзбекистон Республикаси мустақиллигининг 13 йиллиги олдидан. «Тараққиёт йўли».
12.55 «Дастурхон атрофида».
13.05 «Яхши, ёмон йигитлар». Телесериал.
14.10 «Шахсий фикр».
14.40 Кундузги сеанс: «Найранг». Бадиий фильм.
16.15 «Қишлоқ ҳаёти».
16.35 «Буюк аждодларимиз». Беруний.
«Болалар сайёраси»:
16.55 1. «Эртанги кун эгалари». 2. «Олтин тож». Телевизион ўйин.
18.10 «Ўзбектелефильм» намойиши: «Ўниверсиада - 2000 йил. Наманган».
18.30 Мусиқий альбом.
18.35 «Ҳаёт ва қонун».
18.55 Олимпиада хабарлари.
19.05 «Мулкдор».
19.25, 19.55, 20.25, 21.00 Эълонлар.
19.30 «Ахборот» (рус тилида)
20.00 Оқшом эртаклари.
20.15 «Юзма-юз».
20.30 «Ахборот».

ВТОРНИК, 24

«Ўзбекистон»
6.00 «Ассалом, Ўзбекистон!»
8.00-8.35 «Ахборот».
8.35, 17.55 ТВ маркет.
8.40 «Ўзбеккино» намойиши: «Муқаддас ёғду».
9.00 «Кусто командасининг сув ости саргузаштлари». Ҳужжатли телесериал.
9.50 Мумтоз наволар.
10.00, 12.00 , 14.00, 18.00 Янгиликлар.
Ёзги таътил кунларида:
10.05 «Мулкдор».
10.25 «Бўронлар ҳукмдори». Бадиий фильм.
11.55, 12.35 ТВ анонс.
12.05 2004 йил - Меҳр ва мурувват йили. «Химмат».
12.25 «Энг ширин қовун». Мультфильм.
12.40 «Табиат шифохонаси».
12.50 «Рақснинг сеҳрли олами».
13.10 «Мирзо Улуғбек». Телеспектакль. 5-қисм.
13.50 ТВ клип.
14.10 «Муносабат».
14.40 «Шу азиз Ватан барчамизники». 1-қисм.
15.00 «Қалб гавҳари».
15.20 Мусиқий танаффус.
«Болалар сайёраси»:
15.35 1. «Орзулар қанотида». 2. «Қувноқ стартлар».
16.35 «Ўзбектелефильм» намойиши: «Ўниверсиада- 2002 йил. Бухоро».
16.55 «Ватанимга хизмат қиламан».
18.10 «Буюк аждодларимиз». Хожа Ахрор Валий.
18.30 Мусиқий альбом.
18.35 Олимпиада хабарлари.
18.45 «Корея бўйлаб саёҳат». 1-қисм.
19.05 «Тафсилот».
19.25, 19.55, 20.25, 21.00 Эълонлар.
19.30 «Ахборот» (рус тилида)
20.00 Оқшом эртаклари.
20.15 FCN «Ўзбекистон янгиликлари» (инглиз тилида)
20.30 «Ахборот».
20.40 «Ёлғон асираси». Телесериал.
21.30 Ўзбекистон Республикаси мустақиллигининг 13 йиллиги олдидан. «Бунёдкорлик» туркумидан: «Ўзбекистон - қурилишлар мамлакати». Видеофильм.
21.50 Олтин мерос.
22.45 «Ёшлар» телеканалида спорт дастури: Интерфутбол.
0.25-0.30 Хайрли тун.

«Тошкент»
17.10 Программа передач.
17.20 Сериал на ТТВ: «Луиза Фернанда».
17.45 «Табриклаймиз, кутлаймиз».
17.55 «Хориж хабарлари».
18.00, 20.40 Телегазета «Экспресс».
18.10 «Медицина для Вас».
18.30, 20.00, 20.50, 21.30 Информационная программа «Пойтахт».
19.35 «Давр»- интервью.
19.55 Ишга марҳамат!
20.00 Сайлов - демократия кўзгуси.
20.30 Сув - ҳаёт манбаи.
20.35, 21.25, 22.35 Эълонлар.
20.40 «Ёлғон асираси». Телесериал.
21.30 Ўзбекистон Республикаси мустақиллигининг 13 йиллиги олдидан. «Замондошларим». Видеофильм. 1-қисм.
13.55 Қишлоқдаги тенгдошим.
14.15 Интерфутбол.
16.10 Сийрат.
16.30 Кўрсатувлар дастури.
16.35 «Янги авлод» студияси: Ёқимли иштаҳа.
16.55 «Ёрдамчилар». Мультфильм.
17.05 Таянч.
17.35 Фарзандим - жигарбандим.
18.05 Анвар Собиров куйлайди.
18.25 Марди майдон.
18.45 ТВ-афиша.
18.50 Мумтоз наволар.
18.55, 21.55 Иқлим.
19.00, 22.00 Давр.
19.35 «Давр»- интервью.
19.55 Ишга марҳамат!
20.00 Сайлов - демократия кўзгуси.
20.30 Сув - ҳаёт манбаи.
20.35, 21.25, 22.35 Эълонлар.
20.40 «Ёлғон асираси». Телесериал.
21.30 Ўзбекистон Республикаси мустақиллигининг 13 йиллиги олдидан. «Замондошларим». Видеофильм. 1-қисм.
13.45 Болалар экрани:
«Ёшлар»
6.55 Кўрсатувлар дастури.
7.00 «Мунаввар тонг». Информацион-дам олиш дастури.
8.30 «Янги авлод» студияси: Болалар шеърияти.
8.40 «Мультфильм».
9.00, 13.00, 16.00 Давр.
9.25 «Ёлғон асираси». Телесериал.
10.15, 15.55, 19.50 ТВ-анонс.
10.20 Ёзни «Қамолот» билан ўтказ.
10.40 «Бегоналарга кириш мумкин эмас, мумкин». Бадиий фильм.
11.50 Дийдор.
12.10 Ўзбекистон Республикаси мустақиллигининг 12.30, 17.15 Ёшлар овози.
12.50, 20.20 Мусиқий лаҳзалар.
13.10 «Кундуз амакининг ҳикоялари». Мультсериал.
13.25 «Ўмр дафтари» туркумидан: Яҳё Ғуломов. Видеофильм. 2-қисм.
13.45 Болалар экрани:
«Қизил гул».
14.25 Фарзандим - жигарбандим.
14.55 «Ошиқу беқарорлар». Бадиий фильм. 1-қисм.
16.15 Кўрсатувлар дастури.
16.20 «Янги авлод» студияси: Оқ кабутар, Соғлом авлод.
17.00 Тенгдошлар.
17.20 Наво.
17.35 Қўли гул уста.
18.15 Ракурс.
18.35 Каталог.
18.45 ТВ-афиша.
18.50 Мумтоз наволар.
18.55, 21.55 Иқлим.
19.00, 22.00 Давр.
19.40 Автопатрул.
20.00 Спорт-лото.
20.15 Очил дастурхон.
20.35, 21.25, 22.35 Эълонлар.
20.40 «Ёлғон асираси». Телесериал.
21.30 Ўзбекистон Республикаси мустақиллигининг 13 йиллиги олдидан. «Замондошларим». Видеофильм.
21.50 Олтин мерос.
22.45 «Ёшлар» телеканалида спорт дастури: Ринг қироллари.
23.35-23.40 Хайрли тун.

«Тошкент»
17.10 Программа передач.
17.20 Сериал на ТТВ: «Луиза Фернанда».
17.45 «Табриклаймиз-кутлаймиз».
17.55 «Хориж хабарлари».
18.00, 20.40 Телегазета «Экспресс».
18.10 «Болажонлар экрани».
18.30, 20.00, 20.50, 21.30 Информационная программа «Пойтахт».
18.50 «Табриклаймиз-кутлаймиз».
19.20 Сериал на ТТВ. «История любви».
20.20 «Химоя».
21.10 «Мустақиллик нашидаси».
21.50 «Музыкальная гостиная».
22.10 «Аёл калби».
22.35 Кинооко: «Пришла и говорю».
23.45-23.50 Спокойной ночи, город!

«Спорт»
7.30 «Новости».
7.45 «Бодрое утро». Информационно-развлекательная программа.
8.45 «Новости» (На русском языке)
9.00 «Детский спорт».
9.15 «Веселые старты».
9.50 «Богатырские игры».
10.30-16.30 «Олимпиада-2004» (Прямая трансляция)
17.30 Программа передач.
17.35 «Новости» (на русском языке)
18.00 «Клон». Сериал.
19.00 «Черный ворон». Сериал.
20.00 «Время».
20.30 «Олимпиада-2004». В перерыве «Новости».
23.45 «Дневник Олимпиады».
24.00 «Спокойной ночи!»

30-й канал
12.00 Открытие программы
12.05 «Теле-хамкор»
12.30 «Детский час»
13.00 «Не ссорьтесь девочки», сериал
14.00 Художественный фильм, «Имитатор», комедия
15.30 «Спорт-экстрим»
16.00 «Тайны мира», познавательная передача
17.00 «Теле-хамкор»
17.30 «Детский час»
17.50 Киновечер на «30-м»: «В зоне особого внимания», остросюжетный фильм
18.00, 20.40 Телегазета «Экспресс».
18.15 «Болажон-какажон».
18.30, 20.00, 20.50, 21.35 Информационная программа «Пойтахт».
18.50 «Табриклаймиз-кутлаймиз».
19.20 Сериал на ТТВ. «История любви».
20.20 «Билим». телеклуби.
21.10 «Репортаж из лета».
21.35 «Инсон ва қонун».
22.15 Кинооко. «Где мои дети».
23.45-23.50 Спокойной ночи, город!

«Спорт»
7.30 «Новости».
7.45 «Бодрое утро». Информационно-развлекательная программа.
8.45 «Новости» (на русском языке)
9.00 «Детский спорт».
9.15-13.00 «Олимпиада-2004».
16.55 Программа передач.
17.00 «Новости» (на русском языке)
17.15 «Олимпиада-2004».
18.00 «Клон». Сериал.
19.00 «Черный ворон». Сериал.
20.00 «Время».
20.30 «Олимпиада-2004». В перерыве «Новости».
23.45 «Дневник Олимпиады».
24.00 «Спокойной ночи!»

30-й канал
12.00 Открытие программы
12.05 «Теле-хамкор»
12.30 «Детский час»
13.00 «Не ссорьтесь девочки», сериал
14.00 Художественный фильм, «Воздушные приключения», комедия
15.30 «Ошикона», мусиқий дастури
16.00 «Тайны мира», познавательная передача
17.00 «Теле-хамкор»
17.30 «Детский час»
17.50 Киновечер на «30-м»: «Неудержимые», остросюжетный фильм
19.20 «Не ссорьтесь девочки», сериал
20.10 «Ошикона», мусиқий дастури
20.40 «Спокойной ночи малыши»
21.00 «Теле-хамкор»
21.30 «Музыкальная пауза»
22.00 Киновечер на «30-м»: «Имитатор», комедия
24.00 Программа передач

Первый канал
5.00 Телеканал «Доброе утро»
8.00, 11.00, 14.00, 17.00, 4.00 Новости
8.05 Комедия «Жизнь удалась»
10.20 Дневник XXVIII летних Олимпийских игр
11.05 Фильм «Отклонение - ноль»
12.40 «Гении и злодеи».
13.10 Сериал «Женщины в любви»
14.20 Сериал «Ангел на дорогах»
15.30 Криминальная Россия.
16.00 «Слабое звено»
17.20 Смехопанорама
18.00 Сериал «Клон»
19.00 Жди меня
20.00 Время
20.30 «Улицы разбитых фонарей».
21.40 Фильм «Свободная женщина - 2»
22.30, 2.00 На XXVIII летних Олимпийских играх
1.00 Премьера. Сериал «Доктор Живаго». 1-я серия
3.10, 4.05 Комедии «Чокнутые»

Россия
2.00 «Доброе утро, Россия !»
5.45 Боевик «На гребне волны».
7.50, 10.45, 13.30, 16.45, 1.45 Вести. Дежурная часть.
8.00, 11.00, 14.00, 17.00 Вести.
8.30, 11.10, 13.40, 17.30, 20.00 Местное время. Вести-Москва.
8.50 «Что хочет женщина».
9.50 «Комната смеха».
11.30, 20.20 XXVIII ЛЕТНИЕ ОЛИМПИЙСКИЕ ИГРЫ В ГРЕЦИИ.
14.20 «Честный детектив».
14.50 Сериал «Бедная Настя».
15.50 «Комиссар Рекс». Телесериал.
17.50 «Спокойной ночи, малыши!».
17.55 Сериал «Каменская-2».
19.05 Детектив «Марш Турецкого-3».
22.20 «Синемания».
22.45 Комедия «Мокасины Маниту».
0.10 «Дорожный патруль».
0.20 Канал «Евроньюс» на русском языке.

ТВ-3
7.30 Победоносный голос верующего.
8.00 М/с «Ураганчики».
8.30 М/с «Мумии возвращаются».
9.00 М/с «Мэри Кейт и Эшли».
9.30, 14.30 Д/с «Хвостатые истории».
10.00 Ток-шоу «Моя семья».
11.00 Т/с «Дороги любви».
12.00 Х/ф «Здравствуйте, я ваша тетя!».
14.00, 1.30 Д/с «Кунсткамера».
15.00, 19.00 Ток-шоу «Большая стирка».
16.00 Т/с «Три судьбы».
17.00 Х/ф «Судья Дредд».
20.00, 2.00 «Козленок в молоке».
21.00 Х/ф «Путешествие Христофора Колумба».
23.30 Х/ф «Страх «Икс».

СРЕДА, 25

«Ўзбекистон»
6.00 «Ассалом, Ўзбекистон!»
8.00-8.35 «Ахборот».
8.35 , 17.55 ТВ маркет.
8.40 «Ўзбектелефильм» намойиши: «Мафтункор кабутарлар».
9.00 «Кусто командасининг сув ости саргузаштлари». Ҳужжатли телесериал.
9.50 «Най наволари».
10.00, 12.00, 14.00, 18.00 Янгиликлар.
10.05 «Тафсилот».
Ёзги таътил кунларида:
10.25 «Орзулар камалаги». Бадиий фильм.
11.30 «Саргузаштлар ороли».
12.05 «Ўзбекистон басталарлари».
12.25 «Масъул сўз».
12.45 ТВ анонс.
12.50 «Мирзо Улуғбек». Телеспектакль. 6-қисм.
14.10 «КиноТеатр».
14.30 «Шу азиз Ватан барчамизники». 2-қисм.
14.50 Кундузги сеанс: «Колонна». Бадиий фильм. 1-қисм.
15.55 «Ягона оилада».
16.25 «Яхшилик».
«Болалар сайёраси»:
16.55 1. «Болаликнинг мовий осмони». 2. «Қизиқарли учрашувлар».
18.10 «Агар Сиз».
18.35 Олимпиада хабарлари.
18.45 «Имконият».
19.05 «Корея бўйлаб саёҳат». 2-қисм.
19.25, 19.55, 20.25, 21.00 Эълонлар.
19.30 «Ахборот» (рус тилида)
20.00 Оқшом эртаклари.
20.15 «Юзма-юз».
20.30 «Ахборот».
21.05 «Истиқлол нашидаси».
21.10 «Солиқ хизмати хабарлари».
21.15 Иккинчи чақириқ Ўзбекистон Республикаси Олий Мажлисининг ўн бешинчи сессияси олдидан. «Парламент вакти».
21.35 Мусиқий альбом.
21.40 Ўзбекистон Республикаси мустақиллигининг 13 йиллиги олдидан. «Тараққиёт йўли».
22.00 «ЎзДЭУавто». Сиз учун.
22.15 «Келин-куёв».
23.15 «Ахборот-дайжест».
23.35-23.40 Ватан тимсоллари.

«Ёшлар»
6.55 Кўрсатувлар дастури.
7.00 «Мунаввар тонг». Информацион-дам олиш дастури.
8.30 «Янги авлод» студияси: Ёқимли иштаҳа.
8.50, 11.45, 16.10, 19.35, 22.40 ТВ-анонс.
8.55 Иқлим.
9.00, 13.00, 16.00 Давр.
9.25 «Ёлғон асираси». Телесериал.
10.05 «Давр»-интервью.
10.25 «Ўзбектелефильм» студияси намойиши: «Ўзбекистон маркаси».
10.35 Ёшлар ва ҳуқуқ.
10.50 Истиқлол умидлари.
11.10 Болалар экрани: «Сехрланган бола».
11.55 Ўзбекистон Республикаси мустақиллигининг 13 йиллиги олдидан. «Замондошларим». Видеофильм.
12.25 Ёшлар овози.
12.45, 19.40 Мусиқий лаҳзалар.
13.10 «Кундуз амакининг ҳикоялари». Мультсериал.
13.25 «Ўмр дафтари» туркумидан: Ойбек. Видеофильм. 1-қисм.
13.45 Озод юрт фарзандлари.
14.05 «Эртаклар тарқ этган дара». Бадиий фильм.
15.25 Мезон.
15.45 «Уч ога-ини». Мультфильм.
16.10 «Учинчи сайёра» Телесериал.
10.05 Томорқа.
10.15 Табобат оламида.
10.40 Томир.
11.00 Мусиқий лаҳзалар.
11.10 Огохлик -давр талаби.
11.30 Бола тилидан.
12.00 «Мульттомоша».
12.15 Кутилмаган меҳмон.
12.40 Ўзбекистон Республикаси мустақиллигининг 13 йиллиги олдидан. «Замондошларим». Видеофильм.
13.00 «Куёшли тош». Бадиий фильм. 1-қисм.
14.25 «Ўмр дафтари» туркумидан: Ойбек. Видеофильм. 2-қисм.
14.45 Қишлоқдаги тенгдошим.
15.05 Интерфутбол.
16.45 «Остона». Телевизион бадиий фильм. 1-қисм.
17.40 Кўрсатувлар дастури.
17.45 «Янги авлод» студияси. Истиқлол гунчалари.
18.00 Сув ҳам тугайдими?
18.20 Ўзбекистон Республикаси мустақиллигининг 13 йиллиги олдидан. «Ватан мадҳи».
18.35 Каталог.
18.45 ТВ-афиша.
18.50 Мумтоз наволар.
18.55, 21.55 Иқлим.
19.35 «Давр» - репортаж.
19.45 Меҳр кўзда.
20.25, 22.35 Эълонлар.
20.30 «Ёлғон асираси». Телесериал.
21.15 Оҳанрабо.
21.50 Олтин мерос.
22.00 Давр.
22.45 «О, бу муҳаббат». Бадиий фильм.
0.10-0.15 Хайрли тун.

«Тошкент»
17.10 Программа передач.
17.20 Экран детям.
17.45 «Табриклаймиз-кутлаймиз».
17.55 «Мультқарусель».
18.10 «Приватизация: шаг за шагом».
18.30, 20.00, 21.20, 22.25 «Пойтахт» ахборот дастури.
18.50 «Всемирная география».
19.20, 20.40 Телегазета «Экспресс».
19.30 «Экран зийнати ва қиймати».
20.20 «Афиша».
20.50 «Табриклаймиз-кутлаймиз».
21.40 «Мисли гавҳар».
21.55 «Нима учун ?»
22.45 «Пойте с нами».
22.30 Кинооко. «Тысячелетие».
1.10-1.15 Спокойной ночи, город!

«Спорт»
7.30 «Новости».
7.45 «Бодрое утро». Информационно-развлекательная программа.
8.45 «Новости» (на русском языке)
9.00 «Детский спорт».
9.15 «Ваш соперник рос-смейстер».
9.30 «Оздоровительная йога». На английском языке.
9.40 «Команда мечты». Сериал.
10.30-14.00 «Олимпиада-2004» (Прямая трансляция)
16.55 Программа передач.
17.00 «Хабарлар» (на русском языке)
17.15 «Детский спорт».
17.30 «Олимпиада-2004».
18.30 Футбол. Чемпионат Узбекистана. «Пахтакор» - «Сурхон». (Прямая трансляция)
20.20 «Олимпиада-2004» (Прямая трансляция) В перерыве «Новости».
23.45 «Дневник Олимпиады».
24.00 «Спокойной ночи!»

30-й канал
9.00 Открытие программы
9.05 «Теле-хамкор»
9.30 «Детский час»
10.00 Фильм детям: «Принцесса Мононоке», 1-часть, мультфильм
11.30 «Окно в мир» - документальный фильм
12.00 «Плохие мальчики», остросюжетный фильм
13.40 Звёзды ринга на «30-м»: Лучшие поединки звёзд профессионального и любительского бокса
14.30 Индийское кино: «Жениться по любви»
17.10 «Дикая планета», познавательная передача
18.00 «Теле-хамкор»
18.20 Киновечер на «30-м»: «Спецназ нового поколения», остросюжетный фильм
19.50 «Ошикона», мусиқий дастури
20.20 Хит-парад.uz
21.20 «Теле-хамкор», фойдали газета
21.30 «Литовский транзит», сериал
22.20 Киновечер на «30-м»: «Скорость полёта» остросюжетный фильм
24.00 «Ночной канал» - «Против течения», драма

Первый канал
5.00, 9.00, 11.00, 17.00 Новости
5.10 «Шутка за шуткой»
5.30 Фильм «Право первой подписи»
7.20 Играй, гармонь любимая!
8.00 Слово пастыря
8.10 Здоровье
9.10 «Смак»
10.00 История с географией.
11.10 «Пестрая лента».
12.00 На XXVIII летних Олимпийских играх. Футбол. Финал. Прямой эфир из Афин. По окончании - Дисней-клуб: «Приключения Мики и Дональда»
14.10 Тайны века.
15.00 Комедия «Ссора в Лукашах»
16.50 Классика Уолта Диснея.
17.10 «КВН-2004». Премьер-лига. Второй четвертьфинал
19.00 «Кто хочет стать миллионером?»
20.00 Время
20.20 Летний вечер на Первом канале
21.30 Триллер «12 обезьян»
23.30 На XXVIII летних Олимпийских играх
1.20 Фильм «Мой самый невероятный год»
3.00 Сериал «Доктор Куинси»
3.50 Новые чудеса света. «100 миллионов за колесо»
4.20 Сериал «Все путешествия команды Кусто».

Россия
2.55 Фильм «Моя любовь».
4.10 «Кино-истории Глеба Скороходова».
4.20 «Дятел Вуди». Мультсериал.
4.40 «Золотой ключ».
5.00, 8.00, 11.00, 17.00 Вести.
5.10, 8.10 Местное время. Вести-Москва.
5.20 «Русское лото».
5.55 «Большая перемена».
6.25 «Утренняя почта».
7.10 «Смехопанорама».
8.20 «Городок». Дайджест.
8.55, 20.05 XXVIII ЛЕТНИЕ ОЛИМПИЙСКИЕ ИГРЫ В ГРЕЦИИ.
11.20 Фильм «Остановился поезд».
13.00 Фильм «Крик совы».
14.45 «Ха». Маленькие комедии.
15.00 Праздничный концерт.
17.25 «Честный детектив».
17.55 Фильм «Лавина».
22.10 Боевик «Чрезмерное насилие».
23.45 Футбол. Чемпионат России. «Спартак» (Москва) -»Крылья Советов» (Самара).
0.40 Чемпионат мира по автогонкам в классе «Формула-1». Гран-при Бельгии. Квалификация.
1.55 «Горячая десятка».

ТВ-3
7.30 Победоносный голос верующего.
8.00 М/с «Ураганчики».
8.30 М/с «Мумии возвращаются».
9.00 М/с «Мэри Кейт и Эшли».
9.30, 14.30 Д/с «Хвостатые истории».
10.00 Ток-шоу «Моя семья».
11.00 Т/с «Дороги любви».
12.00 Х/ф «Город террора».
14.00, 1.30 Д/с «Кунсткамера».
15.00, 19.00 Ток-шоу «Большая стирка».
16.00 Т/с «Три судьбы».
17.00 Х/ф «Светские львы».
20.00 «Козленок в молоке».
21.00 Х/ф «Ганнибал».
23.40 Х/ф «Охотники тьмы».
2.00 Х/с «Свободная женщина».

ЧЕТВЕРГ, 26

«Ўзбекистон»
6.00 «Ассалом, Ўзбекистон!»
8.00-8.35 «Ахборот».
8.35 , 17.55 ТВ маркет.
8.40 «Ўзбектелефильм» намойиши: «Тўй либослари».
«Болалар сайёраси»:
9.00 1. «Болаликнинг мовий осмони». 2. «Қизиқарли учрашувлар».
10.00, 12.00, 14.00, 18.00 Янгиликлар.
10.05 Алифбо сабоқлари.
Ёзги таътил кунларида:
10.25 «Қизалоқ, кинода ўйнашни хоҳлайсанми?» Бадиий фильм.
11.40 «Тараққиёт йўли».
12.05 «Ҳаёт ва қонун».
12.25 «Харакатда - баракат».
12.40 «Дунё бўйлаб».
13.00 «Оталар сўзи - ақлнинг кўзи».
14.10 «Агар Сиз».
14.35 Кундузги сеанс: «Колонна». Бадиий фильм. 2-қисм.
15.40 «Парламент вақти».
16.00 «Парле ву франсэ?»
«Болалар сайёраси»:
16.20 1. «Болалар спорти». 2. «Цирк, цирк, цирк».
17.20 «Мулки борлиқ».
17.40 «Харита». Халқаро шарҳ.
18.10 «Зийнат».
18.30 Мусиқий альбом.
18.35 Олимпиада хабарлари.
18.45 «Маслак ва мақсад».
19.05 «Соғлом она - соғлом бола».
19.25, 19.55, 20.25, 21.00 Эълонлар.
19.30 «Ахборот» (рус тилида)
20.00 Оқшом эртаклари.
20.15 FCN «Ўзбекистон янгиликлари» (инглиз тилида)
20.30 «Ахборот».
21.05 «Истиқлол нашидаси».
21.10 Иккинчи чақириқ Ўзбекистон Республикаси Олий Мажлисининг ўн бешинчи сессиясида.
22.40 «Хониш». Мусиқий дастур.
23.10 «Ахборот-дайжест».
23.30 Нақадар тотли сўз «Озодлик» рукнида: «Йўлбошчи». Бадиий фильм.
00.55-1.00 Ватан тимсоллари.

«Ёшлар»
6.55 Кўрсатувлар дастури.
7.00 «Мунаввар тонг». Информацион-дам олиш дастури.
8.30 «Янги авлод» студияси: Оқ кабутар.
8.50, 16.10, 19.50, 22.40 ТВ-анонс.
8.55 Иқлим.
9.00, 13.00, 16.00 Давр.
9.25 «Ёлғон асираси». Телесериал.
10.05 Тенгдошлар.
10.25 Саломатлик сирлари.
10.45 «Мульттомоша».
11.00 Тафаккур ёпқичлари.
11.15 Чемпион сирлари(рус тилида)
11.40 Спорт-қитъаси (рус тилида)
12.10 Ўзбекистон Республикаси мустақиллигининг 13 йиллиги олдидан. «Замондошларим». Видеофильм.
12.30, 18.00 Ёшлар овози.
12.50, Мусиқий лаҳзалар.
13.10 «Кундуз амакининг ҳикоялари». Мультсериал.
13.25 Соғлом авлод.
13.45 «Ўмр дафтари» туркумидан: Яҳё. Ғуломов. Видеофильм. 3-қисм.
14.05 Қўли гул уста.
14.25 Автопатрул.
14.45 «Ошиқу беқарорлар». Бадиий фильм. 2-қисм.
15.50 Мультфильм.
16.15 Кўрсатувлар дастури.
16.20 «Янги авлод» студияси: Шум болалар.
16.40 Ёшлар ва ҳуқуқ.
16.55 Озод юрт фарзандлари.
17.15 Ёшлар куйлаганда.
17.35 «Coscom» хабарлари.
17.40 Истиқлол умидлари.
18.20 Табобат оламида.
18.45 ТВ-афиша.
18.50 Мумтоз наволар.
18.55, 21.55 Иқлим.
19.00, 22.00 Давр.
19.35 «Давр»- интервью.
19.55 Ишга марҳамат!
20.00 Кулгуч.
20.05 Мезон.
20.25, 21.15, 22.35 Эълонлар.
20.30 «Ёлғон асираси». Телесериал.
21.20 Ўзбекистон Республикаси мустақиллигининг 13 йиллиги олдидан. «Замондошларим». Видеофильм.
21.50 Олтин мерос.
22.45 «Хонадон ўчоғи». Бадиий фильм.
0.15-0.20 Хайрли тун.

«Тошкент»
17.10 Программа передач.
17.20 Сериал на ТТВ. «Луиза Фернанда».
17.45 «Табриклаймиз-кутлаймиз».
17.55 «Хориж хабарлари».
18.00, 20.40 Телегазета «Экспресс».
18.10 «Навнихол».
18.30, 20.00, 20.50, 21.30 Информационная программа «Пойтахт».
18.50 «Табриклаймиз-кутлаймиз».
19.20 Сериал на ТТВ. «История любви».
20.20 «Эл хизматида».
21.10 «Бурч ва масъулият».
21.50 Кинооко. «Фараоны и Робинсоны».
23.20-23.25 Спокойной ночи, город!

«Спорт»
7.30 «Новости».
7.45 «Бодрое утро». Информационно-развлекательная программа.
8.45 «Новости» (на русском языке)
9.00 «Детский спорт».
9.15 «Команда мечты». Сериал.
9.40 «Конный спорт». Первенство Республики.
10.10 «Спорт - моя жизнь».
10.25-14.25 «Олимпиада-2004» (Прямая трансляция)
16.55 Программа передач.
17.00 «Новости» (на русском языке)
17.15 «Олимпиада-2004».
18.00 «Клон». Сериал.
19.00 «Черный ворон». Сериал.
20.00 «Время».
20.30 «Олимпиада-2004». В перерыве «Новости».
23.45 «Дневник Олимпиады».
24.00 «Спокойной ночи!»

30-й канал
12.00 Открытие программы
12.05 «Теле-хамкор»
12.30 «Детский час»
13.00 «Не ссорьтесь девочки», сериал
14.00 Художественный фильм, «Азы убийства», триллер
15.30 «Спорт-экстрим»
16.00 «Тайны мира», познавательная передача
17.00 «Теле-хамкор»
17.30 «Детский час»
17.50 Киновечер на «30-м»: «Призрачная цель», остросюжетный фильм
19.20 «Не ссорьтесь девочки», сериал
20.10 «Ошикона», мусиқий дастури
20.40 «Спокойной ночи малыши»
21.00 «Теле-хамкор»
21.30 «Музыкальная пауза»
22.00 Киновечер на «30-м»: «Смертельно опасные герои», остросюжетный фильм
24.00 Программа передач

Первый канал
5.00 Телеканал «Доброе утро»
8.00, 11.00, 14.00, 17.00, 4.00 Новости
8.05, 20.30 «Улицы разбитых фонарей».
9.10, 18.00 Сериал «Клон»
10.20 Дневник XXVIII летних Олимпийских игр
11.05 Фильм «Опасные гастроли»
13.00 Сериал «Женщины в любви»
14.20 Сериал «Ангел на дорогах»
15.30 Документальный детектив.
16.00 «Личная жизнь Валентины Терешковой». 2-я серия
17.30 «Анекдоты»
19.00 «Черный ворон». Многосерийный фильм
20.00 Время
21.30 Фильм «Свободная женщина - 2». Закл.
22.20, 2.10 На XXVIII летних Олимпийских играх
1.00 Сериал «Доктор Живаго». Закл.
3.20, 4.05 Детективный сериал «24 часа». Закл.
4.20 Сериал «Все путешествия команды Кусто».

Россия
2.00 «Доброе утро, Россия !»
5.45, 14.50 Сериал «Бедная Настя».
6.45, 17.55 Сериал «Каменская-2».
7.50, 10.45, 13.30, 16.45 Вести. Дежурная часть.
8.00, 11.00, 14.00, 17.00 Вести.
8.30, 11.10, 13.40, 17.30, 20.00 Местное время. Вести-Москва.
8.50 «Что хочет женщина».
9.50, 19.05 Детектив «Марш Турецкого-3».
11.30, 20.20 XXVIII ЛЕТНИЕ ОЛИМПИЙСКИЕ ИГРЫ В ГРЕЦИИ.
14.20 «Кулагин и партнеры».
15.50 «Комиссар Рекс». Телесериал.
17.50 «Спокойной ночи, малыши!».
22.10 Триллер «Змеиный остров».
0.20 «Дорожный патруль».
0.35 Детектив «Полиция Майами. отдел нравов».
1.20 «Навеки Джулия». Телесериал.

ТВ-3
7.30 Победоносный голос верующего.
8.00 М/с «Ураганчики».
8.30 М/с «Мумии возвращаются».
9.00 М/с «Мэри Кейт и Эшли».
9.30, 14.30 Д/с «Хвостатые истории».
10.00 Ток-шоу «Моя семья».
11.00 Т/с «Дороги любви».
12.00 Х/ф «Райский вирус».
14.00, 1.30 Д/с «Кунсткамера».
15.00, 19.00 Ток-шоу «Большая стирка».
16.00 Т/с «Три судьбы».
17.00 Х/ф «Здравствуйте, я ваша тетя!».
20.00, 1.30 Х/с «Свободная женщина».
21.00 Х/ф «Ловец солнца».
23.30 Х/ф «Город террора».

ПЯТНИЦА, 27

«Ўзбекистон»
6.00 «Ассалом, Ўзбекистон!»
8.00 -8.35 «Ахборот».
8.35 ТВ маркет.
8.40 «Ўзбектелефильм» намойиши: «Бахмал», «Водил».
Болалар сайёраси:
9.00 1. «Болалар спорти». 2. «Цирк, цирк, цирк».
10.00, 12.00, 14.00, 18.00 Янгиликлар.
Ёзги таътил кунларида:
10.05 «Семург». Бадиий фильм.
11.15 «Зийнат».
11.35 «Ўзлигинг намоён кил». Экранда - Сурхондарё вилояти.
11.55 ТВ анонс.
12.05 «Эртаклар - яхшиликка етаклар».
12.55 «Булбулигўё». Фольклор-этнографик ансамблининг концерти.
13.10 «Бу турфа олам».
14.10 «Маслак ва мақсад».
14.30 Кундузги сеанс: «Сўнгги совға». Бадиий фильм.
16.20 «Мувозанат».
«Болалар сайёраси»:
16.40 1. «Ёш юлдузлар». 2. «Ўйла, Изла, Топ!» Телемусобака.
17.40 «Яхшилар ёди».
18.10 «Сиҳат-саломатлик».
18.30 Бир жуфт қўшиқ.
18.40 Олимпиада хабарлари.
18.50 «Тафсилот».
19.05 «Зиё» студияси намойиши этади: Эътиқод мустаҳкамлиги йўлида».
19.25, 19.55, 20.25, 21.00 Эълонлар.
19.30 «Ахборот» (рус тилида)
20.00 Оқшом эртаклари.
20.15 «Дастурхон атрофида».
20.30 «Ахборот».
21.05 «Солиқ хизмати хабарлари».
21.15 Иккинчи чақириқ Ўзбекистон Республикаси Олий Мажлисининг ўн бешинчи сессиясида.
22.15 «Ўзбектелефильм» намойиши: «Созлар навоси». Фильм-концерт премьераси.
22.45 Нақадар тотли сўз «Озодлик» рукнида: «Ватанпарвар». Бадиий фильм. 1-қисм.
24.00 «Ахборот-дайжест».
00.20-00.25 Ватан тимсоллари.

«Ёшлар»
6.55 Кўрсатувлар дастури.
7.00 «Мунаввар тонг». Информацион-дам олиш дастури.
8.30 «Янги авлод» студияси: Шум болалар.
8.50, 10.20, 12.55, 15.55, 19.35, 22.40 ТВ-анонс.
8.55 Иқлим.
9.00, 13.00, 16.00 Давр.
9.25 «Ёлғон асираси». Телесериал.
10.05 «Давр»-интервью.
10.25 «Ўзбектелефильм» студияси намойиши: «Ўзбекистон маркаси».
10.35 Ёшлар ва ҳуқуқ.
10.50 Истиқлол умидлари.
11.10 Болалар экрани: «Сехрланган бола».
11.55 Ўзбекистон Республикаси мустақиллигининг 13 йиллиги олдидан. «Замондошларим». Видеофильм.
12.25 Ёшлар овози.
12.45, 19.40 Мусиқий лаҳзалар.
13.10 «Кундуз амакининг ҳикоялари». Мультсериал.
13.25 «Ўмр дафтари» туркумидан: Ойбек. Видеофильм. 1-қисм.
13.45 Озод юрт фарзандлари.
14.05 «Эртаклар тарқ этган дара». Бадиий фильм.
15.25 Мезон.
15.45 «Уч ога-ини». Мультфильм.
16.10 «Учинчи сайёра» Телесериал.
10.05 Томорқа.
10.15 Табобат оламида.
10.40 Томир.
11.00 Мусиқий лаҳзалар.
11.10 Огохлик -давр талаби.
11.30 Бола тилидан.
12.00 «Мульттомоша».
12.15 Кутилмаган меҳмон.
12.40 Ўзбекистон Республикаси мустақиллигининг 13 йиллиги олдидан. «Замондошларим». Видеофильм.
13.00 «Куёшли тош». Бадиий фильм. 1-қисм.
14.25 «Ўмр дафтари» туркумидан: Ойбек. Видеофильм. 2-қисм.
14.45 Қишлоқдаги тенгдошим.
15.05 Интерфутбол.
16.45 «Остона». Телевизион бадиий фильм. 1-қисм.
17.40 Кўрсатувлар дастури.
17.45 «Янги авлод» студияси. Истиқлол гунчалари

Спорт

ATHENS 2004

МОЛОДЦЫ, РЕБЯТА!

После шестого дня проходящих в Греции XXVIII Олимпийских игр узбекистанцы уже выступили в плавании, дзюдо, академической гребле, настольном теннисе и боксе. Наши гребцы по академической гребле Владимир Черненко и Елена Усарова выбыли из борьбы за призовые места.

Большие надежды перед поездкой на Олимпийские игры возлагали на наших пловцов. К сожалению, ни один из них не смог добиться высоких результатов. В настольном теннисе не смогла блеснуть мастерством Манзура Иноятова. Сошли с дистанции дзюдоисты Вячеслав Перетейко, Санжар Закиров, Мурат Каликулов, Рамзиддин Саидов.

Досрочно распрощалась с Олимпиадой опытная гимнастка, чемпионка Олимпийских игр в Барселоне — Оксана Чусовитина, которая не смогла противостоять растущему мастерству и напору молодой смены гимнастов.

Обращает на себя и то, что почти все наши досрочно выбывшие из борьбы спортсмены, — это молодые ребята, у которых все еще впереди, а впереди — Олимпийские игры 2008 года в Китае. Надеемся, что к тому времени наша молодежь станут закаленными опытными бойцами.

А пока нас радуют только наши боксеры, выступления которых на XXVIII Олимпийских играх вызывают у зрителей удивление и растущий интерес. Ни один из девяти узбекских боксеров еще не потерпел поражения в Афинах.

Первыми завоевали путевку в следующий круг чемпион Азии, Узбекистана, призер Игр доброй воли Уткирбек Хайдаров (81 кг), Шерзод Абдурахманов (75 кг), Шерзод Хусанов (до 69 кг) и Бехзод Хидиров (57 кг). Вслед за ними убедительной победы добился Тулашбай Данияров, нокаутировавший во втором раунде чемпиона Азии из Филиппин Виолетта Пайло.

Затем один за другим вышли в следующий круг Баходиржон Султонов (56 кг), Дилшод Махмудов (64 кг), Игорь Алборов (91 кг) и Рустам Саидов (+91 кг).

Не будем забегать вперед, и только пожелаем нашей боксерской дружине завершить Олимпийские игры с победой и в полном составе!

НА СНИМКЕ: момент поединка боксеров на Олимпийских играх в Греции.

Культура

РАССКАЗ О СТРАНЕ ВОСХОДЯЩЕГО СОЛНЦА

14 сентября нынешнего года в Ташкенте в Юнусабадском спортивном комплексе состоится официальная церемония открытия Дней культуры Японии в Узбекистане.

Как сообщили НИА «Туркистон-пресс»в посольстве Японии в нашей стране, ежегодное их проведение способствует повышению уже немалого интереса жителей Узбекистана к традициям и культуре Страны восходящего солнца.

На протяжении почти месяца узбекистанцы смогут ознакомиться с самыми различными сторонами традиционного и современнго японского искусства. В программу Дней культуры включены демонстрация боевых единоборств и кинофильмов, концерты современной и традиционной японской музыки, открытые уроки оригами, показ традиционного японского искусства аранжировки цветов — икебана.

Развитие культурных связей позволит обогатить духовный мир и получить удовольствие от общения с прекрасными образцами японского искусства. Этот взаимный и устойчивый интерес очень важен для развития отношений между двумя странами, а проведение Дней культуры послужит дальнейшему сближению и укреплению взаимопонимания и сотрудничества в самых разных областях.

Человек и закон

ПРИМИРЕНИЕ – ДЕЛО ДОБРОЕ

Эффективность формирования демократического правового государства и гражданского общества непосредственно связана с либерализацией судебно-правовой системы, в частности, соответствием уголовного законодательства интересами граждан, защитой их прав.

Важным шагом в этом направлении явилось принятие 29 августа 2001 года по инициативе Президента страны Закона «О внесении изменений и дополнений в Уголовный, Уголовно-процессуальный кодексы и Кодекс Республики Узбекистан об административной ответственности в связи с либерализацией уголовных наказаний». На основе именно этого Закона был внедрен институт примирения.

Если человек, совершивший не особо тяжкое преступление, ранее не имел судимости, признал свою вину, возместил нанесенный в результате преступления ущерб, пришел к примирению с потерпевшим, суд закрывает дело. В этом случае человек, совершивший преступление, не считается судимым.

Вместе с тем создана возможность для более широкого использования принципов надежной защиты прав потерпевших, сокращения случаев судимостей, освобождения от уголовной ответственности.

Опираясь на принципы гуманизма при привлечении к уголовной ответственности граждан, нарушивших закон, наше государство из года в год проявляет заботу о том, чтобы утверждалась справедливость. С тем, чтобы, сделав соответствующие выводы из содеянного, преступивший закон человек встал на путь морального исправления.

— Институт примирения служит сохранению роли человека в обществе, способствует сохранению семьи от отрицательного воздействия, предотвращению правовых последствий, проистекающих в результате привлечения к ответственности, — говорит председатель суда по Уголовным делам Сабир-Рахимовского района столицы **Анвар УСМАНОВ**. — Случаи освобождения от уголовной ответственности в связи с примирением включают в себя 26 видов преступлений, не предоставляющих особой социальной опасности. Среди них — нанесение легких телесных повреждений, клевета, оскорбление, нарушение правил безопасности движения.

На практике институт примирения — это огромные возможности для граждан и забота о них. Люди, не зная друг друга, наносят оскорбления, дерутся и в большинстве случаев впоследствии жалеют об этом.

Например, недавно было рассмотрено дело о ссоре жен двух братьев относительно детей. В ходе ссоры одна нанесла телесные повреждения другой. С одной стороны — это семейный конфликт. А с точки зрения закона — преступление.

Судебные разбирательства между близкими родственниками, заключение кого-либо под стражу, естественно, оказывает отрицательное воздействие на обстановку в семье, моральное состояние детей. И подумав об этом, они простили друг друга и помирились. Этот процесс был доведен до конца на законной основе.

Именно в таких случаях примирение служит на пользу граждан. Этот процесс позволяет сохранить семью — святую ячейку общества, защитить детей, которые могут остатся без надзора, способствует тому, чтобы люди не держали зла друг на друга. В процессе примирения виновный просит прощения у потерпевшего, восполняет нанесенный ущерб, осознает свою вину. Институт примирения призывает граждан к добру.

Н.АБДУРАИМОВА (УзА)

КРИВАЯ ДОРОЖКА К ДОБРУ НЕ ПРИВЕДЕТ

На основе постановления правительства от 6 мая 2002 года «Об упорядочении ввоза товаров физическими лицами на территорию Республики Узбекистан» был поставлен серьезный заслон ввозу в нашу страну недоброкачественных товаров, в частности, продовольственных продуктов и лекарственных препаратов с истекшим сроком годности.

Но до сих пор не прекращаются попытки некоторых «ловкачей» обходными путями тайно доставлять из-за рубежа низкокачественную продукцию, которая не отвечает требованиям стандартов или произведена «подпольно», и поэтому не разрешена к продаже.

Таким «предпринимателям» и их «помощникам» — шоферам, занимающимся частным извозом, дорого обходятся их обходные кривые дорожки. Они, перевозя на своем транспортном средстве незаконные грузы, становятся соучастниками преступления.

— В таких случаях автотранспорт конфискуется, — говорит заместитель директора Судебного департамента при Министерстве юстиции Республики Узбекистан **Баходыр ЯНГИБАЕВ**. — Машины продают на аукционах, а деньги переводят на счет государства. В последнее время в делопроизводство к судебным исполнителям поступило более шестисот документов на такие транспортные средства. Более девяноста процентов из них уже проданы через аукционы.

Один только пример. О.Насыров, который был вынужден передать судебному исполнителю ключи от своей машины «ГАЗ-53», был задержан при незаконной перевозке из Казахстана запрещенного товара. Мало того, что его привлекли к уголовной ответственности за это, еще и лишился дорогой машины. Да, кривая дорожка никогда не приведет к добру.

Н.АБДУРАИМОВА (УзА)

Вокруг Олимпиады

УПАЛ И СТАЛ... ЧЕМПИОНОМ

Американец Пол Хэмм занял первое место в индивидуальном многоборье в спортивной гимнастике. Несмотря на ошибку во время исполнения опорного прыжка, когда Хэмм упал на судейский столик, судьи не стали строго наказывать американского гимнаста, а после исполнения упражнений на перекладине поставили его выше стабильно выступавшего корейца Кима Тэ Ына.

ЛИШЕНЫ АККРЕДИТАЦИИ

Президент Болгарского олимпийского комитета Иван Славков, который обвинен в коррупции, лишен аккредитации на Игры в Афинах.Вслед за Славковым мировая рекордсменка и олимпийская чемпионка по прыжкам в высоту, занимающая в настоящее время должность заместителя министра спорта Болгарии, Стефка Костадинова также лишена аккредитации на Олимпийские игры.Тонкость ситуации в том, что бывшая легкоатлетка была оформлена на Играх в качестве помощницы Ивана Славкова.

Именно по этой формальной причине Костадинова и была лишена аккредитации. Хотя другой заместитель министра спорта Феим Чаушев и президент футбольного клуба «Локомотив» из Пловдива Георги Илиев также лишены аккредитаций. При этом они никакого отношения к Славкову не имеют.

БУДЕТ ТУРНИР ГРАЦИЙ

В Государственном комитете Республики Узбекистан по физической культуре и спорту состоялось заседание, посвященное подготовке и проведению первого международного турнира по художественной гимнастике этапа Кубка мира — «Шарк гузали-2004».

— Это мероприятие, направленное на дальнейшую популяризацию и пропаганду в нашей стране этого красивого вида спорта, будет проходить в столице с 28 сентября по 2 октября нынешнего года, — сказала корреспонденту УзА генеральный секретарь Федерации художественной гимнастики Узбекистана **Зарина АБДУЛЛАЕВА**. — Представители четырнадцати стран уже сейчас изъявили желание участвовать в соревнованиях. Среди них Россия, Япония, Эстония, Мексика. Это обеспечит интересное проведение турнира.

На заседании были намечены мероприятия по проведению соревнований на высоком международном уровне.

«ЧЕЛЕНДЖЕР» В САМАРКАНДЕ

В Самарканде начался традиционный международный турнир «Челенджер» серии ATP.

В этих состязаниях, призовой фонд которых составляет 25 тысяч долларов США, принимают участие мастера ракетки почти из двадцати стран мира. Среди них и наши соотечественники В.Куценко и О.Огородов.

Соревнования продлятся до 21 августа.

НАФИСА ПОЕДЕТ В ИСПАНИЮ

В Фергане хорошо знают ученицу 11 класса школы № 45 Узбекистанского района Нафису Муминову. Молодая шахматистка стала победительницей многих престижных состязаний. Она также заняла одно из почетных мест на чемпионате Азии среди школьников, который проходил в Греции.

Завоевав первое место в первенстве страны среди женщин, Нафиса получила путевку на шахматную олимпиаду в Испанию.

Шахматистка ведет серьезную подготовку к олимпиаде, которая пройдет в октябре нынешнего года в Испании.

ИГРАЮТ МАХАЛЛИНСКИЕ КОМАНДЫ

На футбольном поле столичного парка имени Бабура прошли соревнования восемнадцати детских махаллинских футбольных команд на первенство Яккасарайского района Ташкента.

Лучше всех выступили юные спортсмены махалли «Миробод», которые вновь, как и в прошлом году, завоевали чемпионский титул. На втором месте — команда махалли «Уризкор», на третьем — команда махалли имени Ю.Раджаби.

Жители махалли «Миробод» горячо поздравили победителей и их тренера-общественника Санжара Иногамжанова. Несмотря на 22-летний возраст, он пользуется в махалле всеобщим уважением прежде всего как активный спорторганизатор и сардар.

После этой победы команда махалли «Миробод» представляла Яккасарайский район на состязаниях столичного уровня, которые были организованы на футбольном поле спорткомплекса «Жар». Сегодня, 20 августа, они завершатся. Будет выявлена самая сильная команда из ребят в возрасте 9-10 лет.

Что касается встреч коллективов 11-12, 13-14-летних игроков, то они уже состоялись. Команда энтузиаста футбола Санжара Иногамжанова и на городских соревнованиях выступила успешно, уступив, правда, первые два места соответственно командам «Шарк» Чиланзарского и «Ешлик» Сергелийскго районов.

— Мы очень рады тому, что смогли добиться третьего призового места, — говорит С.Иногамжанов. — Как-никак «Миробод», в отличие от названных махаллей, не располагает стадионом, а это многое значит. Тренировки проходят в основном на спортплощадке махаллинской школы № 118. Пользуемся мы и футбольным полем соседнего педагогического университета.

Икрам АХМЕТОВ

КАРАТИСТЫ ИЗ ДУСТЛИКА

Джизакская областная федерация каратэ насчитывает более трех тысяч спортсменов, из которых свыше семисот — жители Дустликского района.

В районе большое внимание уделяется спорту, во всех школах работают спортивные залы. В махаллях сооружаются спортивные площадки. Это очень помогает привлекать детей к спорту.

В прошлом году каратисты района на первенстве Узбекистана смогли завоевать главный приз. А ученица 9 класса Нафиса Джураева стала обладательницей серебряной медали европейского чемпионата, который проходил в Москве.

Подборка подготовлена по материалам корреспондентов УзА и газеты «Голос Узбекистана»

Кроссворд

ПО ГОРИЗОНТАЛИ:

1. Собрание, скопление кого-либо. 4. Рыбьи яйца. 6. Специалист, изучающий прошлое человеческого общества. 7. Знак оплаты почтовых сборов. 10. Вертикальная часть здания, помещения. 12. Часть света. 13. Ввоз товаров в страну из-за границы. 14. Часть гусарского обмундирования. 16. Особое внимание к чему-нибудь. 18. Природные явления, связанные с растворением природными водами горных пород. 19. Русская народная сказка. 21. Коллектив музыкантов. 22. Благородное дело. 23. В греческой мифологии бог коварной, вероломной войны.

ПО ВЕРТИКАЛИ:

1. Официальное название Таиланда до 1939 г. 2. Посуда в форме маленького таза. 3. Архитектурное украшение в виде носовой части древнего судна. 4. Рефлекторные сокращения диафрагмы, вызывающие внезапные сильные вдохи с характерным звуком. 5. Женское имя. 8. Род корневищных трав семейства лютиковых. 9. Род однолетних трав, щирица. 10. Землеройно-транспортная машина. 11. Продукт, приготовленный для питья. 15. Инструмент для разметки деталей. 16. Часть реки. 17. Штат на северо-востоке Бразилии. 18. Остров в Средиземном море. 20. Сорт яблок.

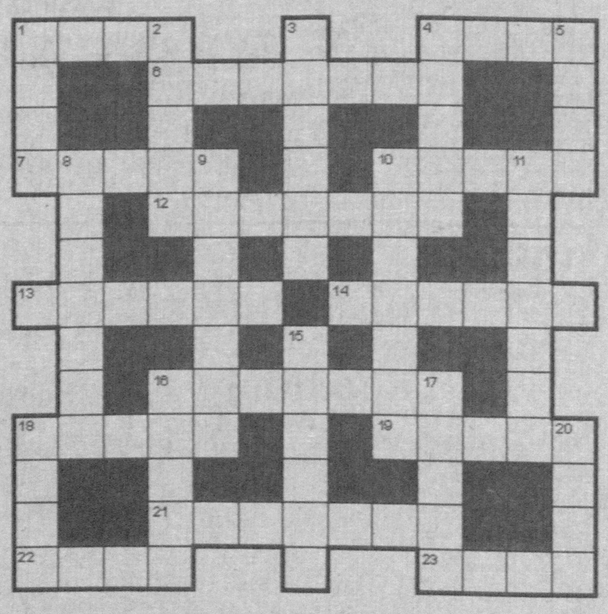

Ответы на кроссворд, опубликованный 13 августа

ПО ГОРИЗОНТАЛИ: 3. Пакет. 8. Палуба. 9. Окорок. 10. Репин. 11. Бумага. 12. Греция. 13. Драка. 16. Литий. 19. Истец. 22. Ногинск. 23. Слайд. 24. Откуп. 25. Инсульт. 26. Атрий. 29. Астра. 32. Кросс. 35. Огниво. 36. Травма. 37. Наина. 38. Эллинг. 39. Мякина. 40. Орало.

ПО ВЕРТИКАЛИ: 1. Кабуки. 2. Цунами. 3. Парад. 4. Каппа. 5. Тонга. 6. Кодекс. 7. Нобиле. 14. Регистр. 15. Канклес. 16. Леска. 17. Театр. 18. Индий. 19. Икота. 20. Текст. 21. Цапфа. 27. Тигель. 28. Иридий. 30. Ставка. 31. Ремень. 32. Конго. 33. Олива. 34. Стамо.

Хозяйке на заметку

МЕНЮ НА ЗИМУ

Очень часто новый рецепт вызывает у хозяйки сомнение: а будут ли это есть у меня в семье? Понравится ли? Особенно это касается заготовок на зиму. Расход велик, да и риск велик. Не хочется, чтобы труды и средства пропали даром.

Сегодня мы предлагаем вам блюдо, которое годится и в качестве зимней заготовки. Но прежде чем закрывать множество банок, приготовьте его на ужин, попробуйте и решите на семейном совете, стоит ли брать новинку на вооружение.

ТУШЕНЫЕ БАКЛАЖАНЫ

На полкилограмма баклажанов понадобится 4-5 штук сладкого перца. Возьмите и красный, и зеленый — это сделает блюдо особенно нарядным. Потребуются также 3-4 зубчика чеснока и по полпучка сельдерея и укропа. Кроме этих обязательных компонентов можно добавить одно кислое яблоко.

Баклажаны порежьте ломтиками, перец и яблоко — соломкой, зелень и чеснок мелко порубите. Все одновременно положите в кастрюлю или казан, влейте растительное масло (1/2—3/4 стакана) и протушите до мягкости. Подавать блюдо надо холодным.

И если понравится, смело включайте его в меню на зиму: раскладывайте горячим по стерилизованным банкам и сразу закатывайте. Дополнительная стерилизация не требуется.

Секреты кулинара

Баклажаны не могут похвастаться большим содержанием витаминов и минералов. Но у этого овоща есть немало других достоинств. Прежде всего наличие нежной клетчатки. В организме человека она играет важную роль в поддержании жизнедеятельности полезной кишечной микрофлоры и снижении гнилостных процессов в кишечнике. Этим клетчатка оказывает благоприятное действие на процессы пищеварения.

Диетическая ценность баклажана определяется также высоким содержанием в нем солей калия, оказывающих положительное влияние на деятельность сердца, стимулирующих выведение жидкости из организма. Поэтому его рекомедуют использовать в питании пожилых людей. Полезен баклажан и при подагре, так как способствует удалению из организма мочевой кислоты. Учитывая небольшую калорийность этого овоща, его следует включать в диету тучных людей. Баклажаны способны снижать уровень холестерина в крови, но при условии длительного и постоянного употребления: человеку, страдающему атеросклерозом, рекомендуется включать в свое каждодневное меню какое-нибудь блюдо из баклажанов.

С миру по шутке

Корреспондент задает вопрос охотнику-любителю:

— И давно вы охотитесь на слонов?

— Нет, недавно. Я приехал сюда охотиться за бабочками, но потерял очки...

* * *

— Скажите, дяденька, а для чего у вас ремешок на каске? — спрашивает мальчуган у толстого пожарного.

— А это для того, чтобы она с головы не сваливалась.

— Ну-у, разочарованно протягивает мальчуган, а я-то думал, чтобы морда не треснула.

* * *

— Все пробовал, но не могу отучиться от курения, — жалуется заядлый курильщик.

— А вы попробуйте конфеты, — советуют ему.

— Пробовал, не горят.

* * *

Два охотника наткнулись на свежие следы барса.

— Иди посмотри, куда он пошел.

— А ты?

— А я пойду в другую сторону, посмотрю откуда он вышел.

* * *

Вам не понравилась наша реклама? Ничего страшного! Наш товар гораздо хуже!

* * *

Жена кричит мужу:

— Бросай курить! Знаешь, что мы могли бы купить на те деньги, что уходят на сигареты?!

— Знаю. Тебе — шубу, мне — ничего.

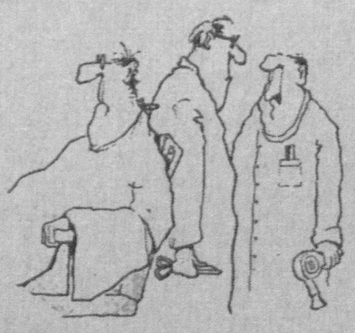

— Это твой последний шанс. Если скальпируешь и этого, считай, что ты уволен.

Главный редактор Сафар ОСТАНОВ

Редколлегия:
Абдулла ОРИПОВ
Аслиддин РУСТАМОВ
Азимжон АЮПОВ
Ашур КАДИРОВ
Бобир АЛИМОВ
Хабиб САГДУЛЛА
Норбобо ШАКАРОВ (Первый заместитель главного редактора)
Алимкул СУЛТАНОВ (Заместитель главного редактора)
Андрей ОРЛОВ (Заместитель главного редактора — «Голос Узбекистана»)
Намаз САГДУЛЛАЕВ
Тулепберген КАИПБЕРГЕНОВ
Муслихиддин МУХИДДИНОВ
Олим МУРАДОВ
Абдугани МАМАСАДЫКОВ
(Ответственный секретарь — «Узбекистон овози»)

ГОЛОС УЗБЕКИСТАНА

ЎЗБЕКИСТОН ОВОЗИ

Учредитель: Центральный Совет Народно-демократической партии Узбекистана.
Адрес редакции: 700000, г. Ташкент, ул. Матбуотчилар, 32.
Наши телефоны: 133-54-55, 136-26-70.

Газета зарегистрирована в Узбекском агентстве по печати и информации.
Регистрационный № 009.
Объём — 2 печ.л.
Способ печати — офсетный, формат А2.
Заказ Г-912. Тираж 3123
Отпечатано в типографии Издательско-полиграфической акционерной компании «Шарк», адрес предприятия: ул. Буюк Турон, д. 41.

Газета «Голос Узбекистана» набрана и сверстана на компьютерной базе редакции
Время подписания в печать по графику — 21.00
Номер подписан в