O'ZBEKISTON RESPUBLIKASI MILLIY KITOB PALATASI
INV. №

ЭТА ДОРОГАЯ РОДИНА ПРИНАДЛЕЖИТ ВСЕМ НАМ!

ГОЛОС УЗБЕКИСТАНА

ОБЩЕСТВЕННО-ПОЛИТИЧЕСКАЯ ГАЗЕТА

■ 27 АВГУСТА ■ 2004 ГОД ■ 34 (631) ВЫХОДИТ С 5 МАРТА 1992 ГОДА

УВЕРЕННЫЕ ШАГИ В БУДУЩЕЕ

За короткий срок — 13 лет независимости наш Узбекистан прошел целый исторический период и доказал всем верность избранного курса, жизнеспособность и плодотворность «узбекской модели» реформирования общества и экономики

В День независимости кругом сияют улыбки, люди несут букеты цветов, прекрасные огненные «цветы» распускаются во время салюта — и кажется, что вновь пришла весна. А ведь и правда — у нас весеннее настроение, весна в душе, потому что в этот день по-весеннему молодая прекрасная страна. Ведь 13 лет — это возраст задорной юности, когда все хочется исправить и сделать самостоятельно.

Но глядите: наш подросток уже не ребенок. Ему многое по силам, он многому научился и многое умеет. И, может быть, главное — он обрел свое высокое достоинство, он уважает себя и других, и его тоже уважают, предлагают дружбу, приглашают в гости. Вот такой он сегодня, наш независимый Узбекистан, делающий уверенные шаги в будущее.

Конечно же, легко и просто не было, пришлось переживать трудности. Понятно, они и сегодня есть — нелепо это отрицать. Но разве может большая страна вести беспроблемную жизнь? Надо видеть недостатки, говорить о них и обязательно лично участвовать в их преодолении, ни в коем случае не быть сторонним наблюдателем. Беззаветно трудиться на благо своей Родины — это и значит быть патриотом.

А сколько уже сделано! Когда-то иные критики наших устремлений посмеивались над желанием выпускать свои автомобили: мол, куда им осилить передовые технологии. Где сегодня те критики? А Узбекистан стал автомобилестроительной державой. Причем асакинские машины пользуются спросом в других странах, идут на экспорт.

У нас принята Программа локализации, направленная на более глубокое использование местного сырья и материалов и благодаря этому увеличение производственных мощностей. В результате только в нынешнем году освоено или начато освоение новых мощностей по производству крупных штампованных деталей автомобилей для СП «УзДЭУавто» на предприятиях ООО «Электромаш» в Коканде и ЧФ «Меридиан» в Андижане. А кроме того — производство гидроцилиндров к тракторам и другим сельскохозяйственным машинам, шатунов и коленчатых валов к дизельным двигателям на предприятиях ХК «Узсельхозмашхолдинг», черного свинца из свинцовосодержащих материалов на ОАО «Алмалыкский ГМК», коленчатых валов на ОАО «Моторный завод»... В целом же за полугодие в соответствии с Программой локализации произведена и реализована продукция на сумму 233,6 миллиарда сумов, созданы 1222 рабочих места, экспортирована продукция на 86,3 миллиона долларов США.

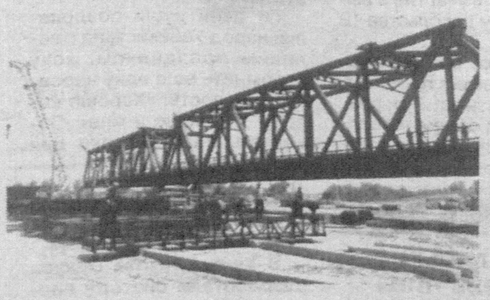

Объективному, непредвзятому комментатору эти цифры и факты нарисуют реальную картину социально-экономического развития республики только в нынешнем году.

Вот передо мной итоги этого развития — официальные, а стало быть точные, проверенные и перепроверенные показатели. И практически везде обозначен рост этих самых показателей по сравнению с прошлогодними цифрами. Как же мне не радоваться такому обстоятельству, как не гордиться успехами в промышленности и сельском хозяйстве!

Не так уж давно об Узбекистане говорили как о «хлопковой республике», где эта сельскохозяйственная культура превратилась в монокультуру и подмяла под себя все остальное: «вот не даст вам центр хлеба, и голодать будете». Сегодня ширкатные и фермерские хозяйства, разумеется, выращивают хлопчатник и немало. Но, кроме того, в результате реформ в сельском хозяйстве страна обеспечила себе зерновую независимость, растет производство пшеницы, бахчевых, винограда, картофеля, плодов, мяса, яиц... Кому интересно лично убедиться — пожалуйста, посмотрите все те же опубликованные в печати итоги нашего развития. Там все до десятых долей процента указано. Я же отмечу, что в первом полугодии производство продукции сельского хозяйства в целом возросло на 10,4 процента.

Не обойду и легкую промышленность, которой у нас прежде по сути не было. Она тоже рождена независимостью и бурно развивается. Только за последние месяцы открыты крупные совместные предприятия «Сурхантекс», «Ядем текстиль», «Эмтекс», «Балыкчи», «Исковуттекс», а буквально на днях вошли в строй узбекско-германское СП «Яккабогтекс», узбекско-турецкое «Ас-Шах текстиль», узбекско-американско-турецкое «Лола-Модель»... Это — подарки к 13 годовщине независимости. Важно, что на этих предприятиях нашли работу тысячи человек.

Кстати, о рабочих местах. Да, у нас, как и в любой другой стране, существует безработица, но все делается для того, чтобы ее снизить. На рынке труда ведется активная политика, направленная на создание рабочих мест, трудоустройство и профессиональное обучение безработных, вовлечение их в сферу малого бизнеса. А в результате только в первом полугодии создано 263 тысячи рабочих мест.

Можно было бы много говорить о наших реальных и вполне вещественных достижениях. В их числе и огромный мост через Амударью — уникальное сооружение, созданное талантливыми и умелыми руками наших специалистов и рабочих, и сданная в канун 13 годовщины независимости первая очередь железнодорожной линии Ташгузар — Байсун — Кумкурган, и многие другие мосты, дороги, промышленные и жилые здания.

Велик и наш научный и технический потенциал. Многие труды ученых получили широкое признание за рубежом. На них равняются молодые специалисты. Но лично меня очень радует тот факт, что юные узбекистанцы, участвуя в международных школьных олимпиадах по самым разным предметам, ничуть не уступают сверстникам из других стран, а часто и опережают их, привозя домой медали, дипломы и призы.

Радуюсь, видя, как подрастают будущие ученые и инженеры, врачи и педагоги, строители и нефтяники... В разряд государственной политики поставлено их гармоничное развитие. Поэтому такое внимание уделяется развитию спорта, прежде всего детского, дающего здоровье и силу. Строятся стадионы и спортивные площадки — идите, занимайтесь. Перед глазами ребят замечательные примеры. Наш Рустам Касымджанов в упорной борьбе добился звания чемпиона мира по шахматам. Кто мог еще недавно себе такое представить!

О большой заботе государства свидетельствует и состоявшееся в резиденции Оксарой 25 августа под председательством Президента И.А.Каримова очередное заседание Попечительского совета Фонда развития детского спорта Узбекистана. Руководитель государства отметил, что уже решено много проблем, но есть и недостатки. Президент подчеркнул, что каждый человек, считающий себя истинным патриотом, не должен оставаться безразличным к вопросу развития детского спорта. Так как этот вопрос имеет важное значение для каждого нашего соотечественника, живущего с благородной целью о повышении славы народа, нации, прославлении Узбекистана на весь мир.

На Олимпийские игры в Афины Узбекистан отправил 69 спортсменов. Как бы там ни было, уже сам факт участия в Играх такой представительной команды говорит о многом. И наши сердца наполнялись гордостью, когда над олимпийским стадионом реял флаг Узбекистана. Ну а громкие победы — их впереди, убежден, будет немало.

Расцветает и хорошеет независимый Узбекистан, набирает силу и мощь. Кое-кому это не по нраву. Понимая, что, впрямую агитируя за свою бесчеловечную позицию, они не добьются успеха, такие люди вступают на путь зла. И вот грохочут взрывы, льется кровь, гибнут наши ни в чем не повинные сограждане. Но Узбекистан сегодня умеет защищаться, находить террористов и наказывать их по закону.

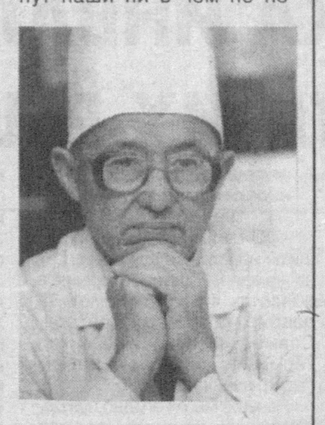

Помню слова Президента И.А.Каримова: за годы нашей независимости мы многое осознали, стали отличать белое от черного, друга от недруга, важное от незначительного, поняли, на кого можно положиться, на что опереться.

Да, это так. Мы твердо верим: происки экстремистов не пройдут. Нашу независимую страну, наш многонациональный народ не свернуть с избранного пути. Ибо это путь к построению развитого демократического гражданского общества, путь к великому будущему.

Андрей ОРЛОВ

ПЕРВОЕ ЗОЛОТО наших олимпийцев

ATHENS 2004

Вчера вечером наконец-то мы получили радостную весть, которую ждали с нетерпением. На двенадцатый день летних Олимпийских игр, которые проходят в Афинах, наши олимпийцы завоевали первую золотую медаль.

Мастер спорта международного класса, призер чемпионата мира среди молодежи, чемпион Европы и Азии по греко-римской борьбе Александр Дохтурашвили (до 74 кг) в финальной схватке, победив финского спортсмена (4 : 2), стал чемпионом Олимпийских игр.

Поздравляем нашего атлета и его тренеров, всех узбекистанцев с этой замечательной победой!

НА СНИМКЕ: Александр Дохтурашвили проводит прием.

ИНФОРМАЦИОННОЕ СООБЩЕНИЕ

о пятнадцатой сессии Олий Мажлиса Республики Узбекистан второго созыва

В Ташкенте 26 августа начала свою работу пятнадцатая сессия Олий Мажлиса Республики Узбекистан второго созыва
В работе парламентской сессии принимает участие Президент Республики Узбекистан Ислам Каримов

В зале заседаний присутствуют члены Кабинета Министров, руководители центральных организаций, послы иностранных государств и другие представители дипломатического корпуса, корреспонденты отечественных и зарубежных средств массовой информации.

Сессию ведет Председатель Олий Мажлиса Э. Халилов.

Олий Мажлис образовал рабочий орган сессии — Секретариат, почтил память депутата Т.Миркомилова минутой молчания.

Депутаты утвердили повестку дня сессии.

С докладом об исполнении Государственного бюджета Республики Узбекистан за первое полугодие 2004 года и о прогнозе основных макроэкономических показателей и параметрах Государственного бюджета Республики Узбекистан на 2005 год выступил министр финансов С.Рахимов. Содоклад по этому вопросу сделал председатель Комитета Олий Мажлиса по бюджету, банковским и финансовым вопросам А.Ахадов.

В обсуждении обоих документов приняли участие хоким Алтынсайского района Р.Алимов, ректор Каршинского инженерно-экономического института М.Нормурадов, председатель правления открытого акционерного общества «Узбекгеофизика» Т.Бабаджанов, хоким Хивинского района М.Мадаминов, главный редактор газеты «Пахтакор овози» Нарпайского района Т.Ташмурадов, председатель правления ширкатного хозяйства «Тахтакупир» Тахтакупирского района А.Адилов.

По этим вопросам выступил Президент Республики Узбекистан Ислам Каримов. Руководитель нашего государства обратил внимание депутатов на особую значимость вопросов формирования и исполнения Государственного бюджета Республики Узбекистан. Народ должен знать, что даст ему главный финансовый документ страны при практической его реализации. Нам нужны не общие слова, а конкретные прогнозы, направленные на улучшение жизни граждан, решение важнейших социальных задач, в ряду которых особое место занимает сфера образования и здравоохранения.

Депутаты одобрили в целом отчет об исполнении Государственного бюджета Республики Узбекистан за первое полугодие 2004 года, прогноз основных макроэкономических показателей и параметры Государственного бюджета Республики Узбекистан на 2005 год, приняв соответствующие постановления.

Проект Закона «Об экспортном контроле» во втором чтении представил депутатам председатель Комитета Олий Мажлиса по вопросам реформирования экономики и предпринимательству М.Умаралиев. В обсуждении этого законопроекта приняли участие хоким Сариасийского района П.Мадиев, генеральный директор совместного предприятия «Совпластитал» А.Мелкумов, председатель Палаты товаропроизводителей и предпринимателей Узбекистана М.Собиров, директор санатория-профилактория территориального предприятия по газоснабжению «Намангангаз» З.Таджибаев, председатель акционерного объединения «Андижондонмахсулот» Б.Жалолов.

Олий Мажлис принял Закон «Об экспортном контроле» и постановление о введении его в действие.

Заместитель председателя парламентского Комитета по бюджету, банковским и финансовым вопросам Р.Каримов представил на рассмотрение сессии проект Закона «О противодействии легализации доходов, полученных от преступной деятельности, и финансированию терроризма» во втором чтении.

По этому вопросу выступили ректор Ташкентского финансового института М.Шарифходжаев, заместитель председателя Комитета Олий Мажлиса по печати и информации И.Гафуров, хоким Мирзо-Улугбекского района города Ташкента А.Маджидов, управляющий трестом «Наманганиркурилиш» Ш.Матмусаев, первый заместитель генерального директора акционерной компании «Узгеобурнефтегаздобыча» О.Мурадов.

Олий Мажлис одобрил Закон «О противодействии легализации доходов, полученных от преступной деятельности, и финансированию терроризма» и принял постановление о введении его в действие.

Вечернее заседание первого дня парламентской сессии началось с доклада заместителя председателя Комитета Олий Мажлиса по аграрным, водохозяйственным вопросам и продовольствию Б.Алимджанова о проекте новой редакции Закона «О фермерском хозяйстве».

Свои мнения об этом документе высказали хоким Бувайдинского района Б.Туракулов, генеральный директор агрофирмы «Осие» Наманганской области Н.Курбанбаев, хоким Тамдынского района А.Назаров, председатель правления ширкатного хозяйства имени А.Саримсакова Шахриханского района У.Базарбаев, председатель представительства ассоциации дехканских и фермерских хозяйств Ходжейлийского района Х.Шерибаев.

Парламент принял новую редакцию Закона «О фермерском хозяйстве» и постановление о введении его в действие.

Проект Закона «О казначейском исполнении Государственного бюджета» на рассмотрение сессии представил председатель Комитета Олий Мажлиса по бюджету, банковским и финансовым вопросам А.Ахадов. В ходе обсуждения этого документа выступили директор Фонда гарантирования вкладов граждан в банках У.Нигматов, председатель правления общества с ограниченной ответственностью «Ферганнефтехиммонтаж» Р.Жалилов, директор Ургенчского строительного профессионального колледжа И.Байджанов, директор дирекции академических и народно-художественных коллективов У.Саидженов, директор школы №2 имени Мирзо Улугбека Акдарьинского района Ж.Исраилов.

Олий Мажлис принял Закон «О казначейском исполнении Государственного бюджета» и постановление о введении его в действие.

О проектах законов «О статусе депутата Законодательной палаты и члена Сената Олий Мажлиса Республики Узбекистан» и «О статусе депутата областного, районного и городского Кенгаша народных депутатов» в первом чтении на сессии доложил председатель парламентского Комитета по законодательству и судебно-правовым вопросам Н.Исмаилов.

В обсуждении законопроектов приняли участие ректор Наманганского государственного университета Т.Файзуллаев, хоким Элликкалинского района Н.Худайбергенов, руководитель частной торгово-производственной фирмы «Ривож» города Шахрихана К.Атахонов, хоким Ургутского района Х.Нуруллаев, председатель правления акционерного общества открытого типа «Бухороег» М.Зайниев, секретарь Комитета Олий Мажлиса по социальным вопросам и занятости Ш.Умарова. Депутаты одобрили эти законопроекты в первом чтении.

Пятнадцатая сессия Олий Мажлиса Республики Узбекистан второго созыва продолжит свою работу 27 августа текущего года.

Вести НДПУ

ПОЗИЦИЯ ОДОБРЕНА

На днях состоялось заседание Политисполкома ЦС НДП Узбекистана. На нем были рассмотрены вопросы о позиции партии по проектам законов и других документов, вносимых в повестку дня XV сессии Олий Мажлиса. С сообщением по этому вопросу выступил председатель фракции НДПУ в парламенте страны Изидор Кочмарик.

На заседании отмечалось, что в рамках подготовки к сессии Олий Мажлиса в ЦС НДП Узбекистана с участием депутатов парламента страны, членов ЦС, специалистов и актива состоялось обсуждение ряда проектов законов, вносимых в повестку дня XV сессии Олий Мажлиса. По каждому из проектов законов участники обсуждения внесли конкретные предложения. По отдельным вопросам выработана позиция фракции, определены депутаты, которым рекомендовано выступить на сессии от имени фракции.

Политисполком ЦС НДП Узбекистана одобрил работу фракции по подготовке к сессии и ее позицию по вносимым на сессию вопросам.

ЗАСЕДАНИЕ ФРАКЦИИ НДПУ

Состоялось предсессионное заседание фракции НДПУ в Олий Мажлисе Республики Узбекистан, которое вел ее председатель, секретарь ЦС НДП Узбекистана Изидор Кочмарик. Оно было посвящено обсуждению вопросов предстоящей сессии. В нем наряду с членами фракции приняли участие руководители ряда комитетов Олий Мажлиса, Министерства финансов республики, активисты партии и представители средств массовой информации.

Перед собравшимися с докладом «Об исполнении Государственного бюджета Республики Узбекистан за первое полугодие 2004 года» и «О прогнозе основных макроэкономических показателей и параметрах Государственного бюджета Республики Узбекистан на 2005 год» выступил министр финансов республики Саидахмад Рахимов.

Поддерживая представленные проекты законов выступившие по обсуждаемому вопросу депутаты Олий Мажлиса И.Байджанов, А.Мелкумов, М.Сафаева, Дж.Сайфутдинов, Г.Юлдашева, эксперт ЦС НДП Узбекистана, доктор экономических наук, профессор Р.Раззаков внесли ряд предложений по дальнейшему совершенствованию бюджетной политики в нашей стране.

На заседании были рассмотрены и другие вопросы, вносимые в повестку дня XV сессии Олий Мажлиса. Состоялся обмен мнениями по проектам законов Республики Узбекистан «О статусе депутата Законодательной палаты и члена Сената Олий Мажлиса Республики Узбекистан», «О статусе депутата областного, районного и городского Кенгаша народных депутатов», «Об отзыве депутата местного Кенгаша народных депутатов, депутата Законодательной палаты и члена Сената Олий Мажлиса Республики Узбекистан» и других.

Все предложения и пожелания, высказанные участниками заседания фракции, обобщены и направлены в соответствующие комитеты и комиссии парламента страны.

Пресс-служба ЦС НДП Узбекистана

O'ZBEKISTON XAVO YOLLARI
TOSHKENT XALQARO AEROPORTI
Услуги лицензированы

НАПОЛНИТСЯ ЖИВИТЕЛЬНОЙ ВЛАГОЙ ВОДОХРАНИЛИЩЕ

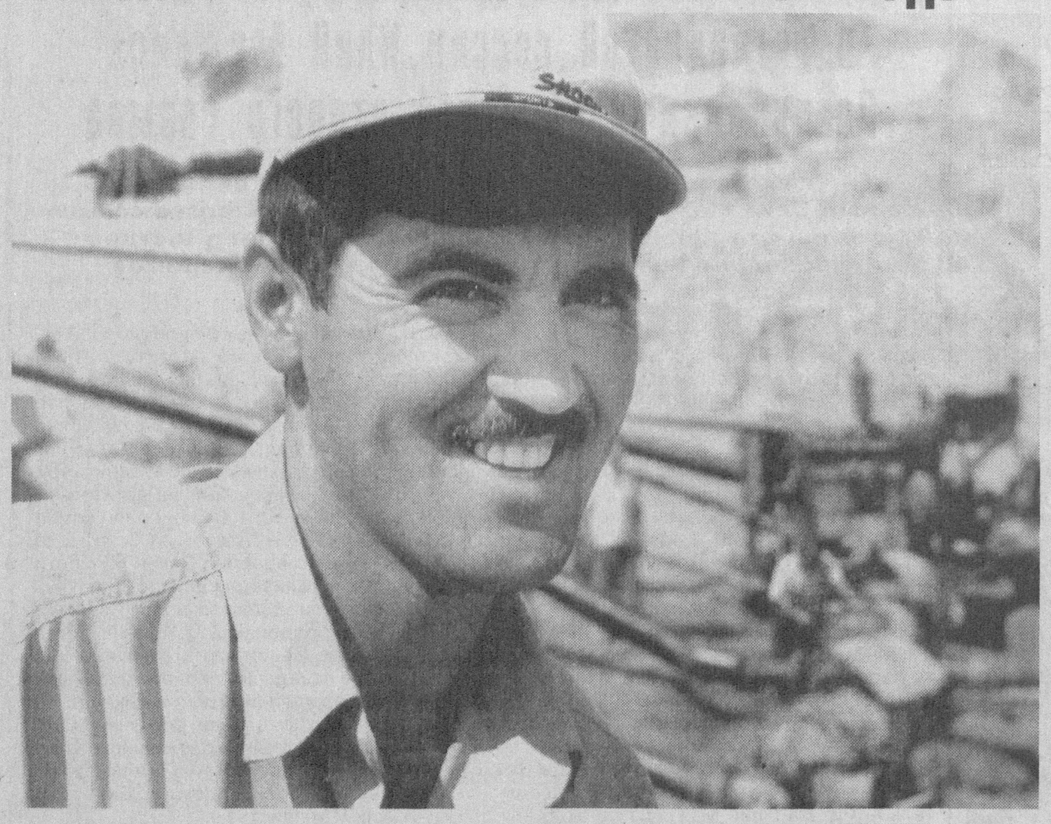

Полным ходом идет строительство водохранилища «Резаксой» в Чустском районе Наманганской области, которое вместит 660 миллионов кубометров воды. Его ведут ООО «ТупалангводГЭСстрой» и другие строительные организации Узбекистана.

На сооружение первой очереди водохранилища выделено 23,6 миллиарда сумов. Работы идут в хорошем темпе — с полной отдачей используются 186 автосамосвалов, 34 экскаватора, 27 бульдозеров и грейдеров и другая техника. Водители, строители и монтажники предприятия «ТупалангводГЭСстрой» Сурхандарьинской области, выигравшие тендер на строительство, начали сооружать плотину.

В первом полугодии нынешнего года выполнены строительно-монтажные работы на 4,8 миллиарда сумов. С вводом в эксплуатацию этого водохранилища дефицитную живительную влагу получат земледельцы Наманганской, Андижанской и Ферганской областей.

Рядом с будущим водохранилищем уже поднялся рабочий поселок. Среди песчаных адыров уютно расположились общежития, жилые дома, две столовые, пекарня, стадион, баня и бытовые мастерские. Недалеко идет строительство современного административного здания. Особое внимание уделяется медицинскому обслуживанию.

НА СНИМКЕ: строитель водохранилища «Резаксой» Сайфулло Каландаров.

Фото Х.МАМАДАЛИЕВА(УзА)

Сотрудничество

РАЗВИВАЯ СТРАТЕГИЧЕСКОЕ ПАРТНЕРСТВО

В эти дни украинский народ отмечает День независимости. Вот что сказал корреспонденту газеты «Голос Узбекистана» Чрезвычайный и Полномочный Посол Украины в нашей стране Анатолий КАСЬЯНЕНКО:

— Важнейший для судьбы страны праздник — День независимости. Мы, граждане Украины, испытываем вполне понятные чувства. Но как дипломату, работающему здесь, мне радостно отметить, что наш праздник не прошел незамеченным среди узбекистанцев — подчеркну: не только украинских граждан, живущих в вашей республике.

Достаточно сказать, что 24 августа в Большом зале Государственной консерватории Узбекистана состоялся праздничный концерт, организованный посольством и украинскими культурными центрами Узбекистана, в котором участвовали многие без преувеличения лучшие профессиональные и самодеятельные исполнители республики. Более двух часов в этом прекрасном переполненном людьми зале звучали украинские, узбекские, русские, татарские мелодии, горячими аплодисментами и цветами зрители награждали певцов, танцоров и музыкантов. Вот когда, я уверен, мы вправе говорить о сотрудничестве в сфере культуры и искусства, о развивающемся духовном общении людей разных национальностей, чьи дружба и взаимопонимание позволяют всем нам стать ближе и роднее.

— Анатолий Иванович, продолжая эту тему, хотелось бы коснуться экономических вопросов.

— Думаю, что руководство нашего государства приложило немало сил к решению одного из основополагающих вопросов — активизации торгово-экономического сотрудничества в рамках данной организации. Украина, так же как и Узбекистан, да и как абсолютное большинство других государств-участников СНГ, выступает за приоритетность развития экономического взаимодействия, является, как и Узбекистан, самым активным сторонником реализации зоны свободной торговли СНГ.

В последние годы товарооборот между Украиной и Узбекистаном находится в пределах 300 миллионов долларов. Однако наши возможности использованы пока далеко не полностью. В интенсификации торгово-экономического оборота важную роль призвана сыграть реализация подписанного 25 июля нынешнего года в Ташкенте Протокола о внесении изменений и дополнений в Соглашение между Правительством Украины и Правительством Узбекистана о свободной торговле от 29 декабря 1994 года. В соответствии с ним с 1 января 2005 года между Украиной и Республикой Узбекистан устанавливается режим свободной торговли без изъятий и ограничений. Это пока единственный пример на постсоветском пространстве. Хотелось бы, чтобы он стал привлекательным для других.

— А что можно сказать о политических проблемах?

— Современная политическая обстановка выдвигает новые требования к политической составляющей взаимоотношений в рамках СНГ. Это касается отработки общих решений в борьбе с мировыми угрозами, конфликтными ситуациями, терроризмом, распространением наркотиков, незаконной миграцией.

В целом, учитывая близость позиций Украины и Узбекистана относительно путей реформирования СНГ, видения его перспектив, существуют хорошие условия для развития более тесного украинско-узбекского партнерства с целью обеспечения национальных интересов наших стран в рамках Содружества.

Наши страны — стратегические партнеры, но сейчас мы совместно работаем над отдельным документом о развитии стратегического партнерства. Ключевыми составляющими наших отношений являются сотрудничество практически во всех сферах жизни: в политической, экономической, культурно-гуманитарной и военно-технической, каждая из которых для нас имеет важнейшее значение.

Только в нынешнем году состоялось несколько встреч наших президентов Л.Д.Кучмы и И.А.Каримова. С 24 по 26 июня в Ташкенте с официальным визитом пребывал Премьер-министр Украины В.Ф.Янукович, состоялось очередное — шестое заседание совместной комиссии. А чуть раньше — в мае состоялся официальный визит в Украину министра иностранных дел Республики Узбекистан С.С.Сафаева.

С уверенностью могу сказать, что только эти встречи, беседы, переговоры, подписанные документы наполнят новым содержанием отношения стратегического партнерства, в том числе и делового сотрудничества.

...Нам чрезвычайно много дала независимость, и поэтому ее столь высоко ценят народы наших стран. Мы в Украине как свое кровное дело воспринимаем стремление узбекистанцев к построению могучего великого государства и видим, что все это прекрасно получается.

Судьбе так было угодно, что Дни независимости наших стран почти совпадают по времени, и это, думаю, символично. День независимости Узбекистана вместе с вами будут отмечать представители украинской диаспоры, сотрудники нашего посольства. Примите самые искренние и горячие поздравления с этим замечательным праздником!

В ДУХЕ КРИТИКИ И САМОКРИТИКИ

Состоялись конференции Андижанской, Джизакской, Наманганской, Сурхандарьинской, Ферганской и Хорезмской областных организаций НДП Узбекистана. С отчетами о работе областных советов партии за 1999-2004 годы выступили первые секретари соответствующих областных советов партии Р.Тиллабаев, Дж.Исраилов, М.Абдуллаева, Х.Эрматов, М.Исаков и Р.Сабиров.

Были также заслушаны отчеты депутатских групп в местных Кенгашах народных депутатов, ревизионных комиссий областных партийных организаций, анализировалось состояние партийно-политической, идеологической, парламентской, организационной работы.

И в докладах, и в выступлениях делегатов конференций особое внимание было уделено задачам, которые стоят перед партийными организациями в связи с предстоящими в стране всеобщими выборами, говорилось об успехах партийных организаций и в то же время резкой принципиальной критике были подвергнуты недостатки и упущения в работе.

Конференции определили приоритетные направления деятельности областных партийных организаций на предстоящий период, приняли постановление «О проекте Устава (новая редакция) Народно-демократической партии Узбекистана».

Делегаты избрали областные советы, ревизионные комиссии областных партийных организаций, представителей областных партийных организаций, делегированных в состав ЦС НДП Узбекистана, и делегатов на очередной съезд партии.

На конференциях в Андижане, Намангане и Термезе выступил первый секретарь ЦС НДП Узбекистана А.Рустамов, в Фергане и Джизаке — секретарь ЦС НДП Узбекистана С.Усманов, в Ургенче — ответственный работник ЦС С.Курбанов.

Вести НДПУ

МАТЕРИ – СТОРОННИЦЫ МИРА

В последнее время делаются важные шаги в русле демократических преобразований, осуществляемых в стране по дальнейшему повышению общественно-политической активности женщин, по повышению их роли и статуса в обществе. Сектор женщин при ЦС НДП Узбекистана, активно участвуя в этих процессах, проводит различные культурно-просветительные мероприятия. Так, на днях в Узбекском Национальном академическом театре по инициативе Сектора женщин проведено культурно-просветительное мероприятие, посвященное 13 годовщине независимости Республики Узбекистан под названием «Матери — сторонницы мира». На вечер были приглашены более 600 женщин, принимающих активное участие в общественно-политической жизни страны и работающих в различных отраслях народного хозяйства.

Вечер открыла руководитель Сектора женщин при ЦС НДП Узбекистана, депутат Олий Мажлиса Гульнара Юлдашева. Первый секретарь ЦС НДП Узбекистана Аслиддин Рустамов поздравил всех женщин с 13 годовщиной независимости страны, рассказал о женской политике НДПУ, приоритетных направлениях деятельности партии по повышению статуса женщин в обществе, мерах по их осуществлению.

После этого об актуальных вопросах участия женщин в укреплении независимости страны, обеспечении мира и спокойствия Родины, воспитании достойных сынов — защитников от любых врагов: международных террористов, религиозных экстремистов, — говорили заместитель председателя Комитета женщин Узбекистана Зухра Батырова, заместитель председателя Комитета Олий Мажлиса по вопросам науки, образования, культуры и спорта Ойниса Мусурманова, советник Правления мусульман Узбекистана Абдураззак Юнусов, председатель Яккасарайского районного суда по уголовным делам Мавжуда Раджапова, руководитель Русского культурного центра республики Светлана Герасимова, Народный поэт Узбекистана Нармурад Нарзуллаев.

Они подробно остановились на большом вкладе женщин в дело укрепления мира, разъяснении населению, что такое терроризм и какие беды он несет народу, о предупреждении подпадания юношей и девушек под влияние различных экстремистских групп, о роли женщин в сохранении мира и спокойствия на земле.

В заключение вечера силами Узбекского Национального академического театра был показан спектакль «Аялгу». Заслуженный артист Узбекистана Абдулазиз Карим исполнил свои песни. Этот день надолго запомнится его участникам и без сомнения окажет благотворное влияние на активизацию участия женщин в общественно-политической жизни общества.

Пресс-служба ЦС НДП Узбекистана

Год доброты и милосердия

СОЦИАЛЬНАЯ ПОДДЕРЖКА ИНВАЛИДОВ: ОПЫТ, ПРОБЛЕМЫ И ПУТИ ИХ РЕШЕНИЯ

Как мы уже сообщали в прошлом номере газеты, Центральный Совет партии, фракция НДП Узбекистана в Олий Мажлисе и Общество инвалидов Узбекистана провели заседание совместного «круглого стола» на тему «Осуществление реформ в социальной сфере и вопросы социальной поддержки инвалидов: опыт, проблемы и пути их решения». В нем приняли участие активисты партии, члены фракции НДП Узбекистана в Олий Мажлисе Республики Узбекистан, руководители и актив обществ инвалидов, слепых, глухих, Фонда инвалидов-участников событий в Афганистане, руководители и актив Федерации обществ защиты прав потребителей Республики Узбекистан, руководители и специалисты министерств здравоохранения и труда и социальной защиты населения Республики Узбекистан, представители ташкентских городских и областных управлений здравоохранения, народного образования, по труду и социальной защите населения, городского пассажирского транспорта, предприятий и организаций, осуществляющих обеспечение инвалидов протезами, инвалидными колясками, медикаментами, специализированной медицинской помощью, работники средств массовой информации, эксперты.

Перед участниками «круглого стола» с докладом выступила председатель Комитета Олий Мажлиса по социальным вопросам и занятости Машкура Сафаева, которая рассказала о государственной политике по социальной защите инвалидов и ее правовой базе в Узбекистане, о содержании и значении некоторых законодательных актов, остановилась на встречающихся трудностях их реализации.

Затем состоялось оживленное обсуждение проблем, вынесенных на рассмотрение «круглого стола».

Сегодня мы публикуем выдержки из выступлений некоторых участников заседания, вопросы и ответы на них.

Айбек ИСАКОВ, председатель правления Общества инвалидов Узбекистана:

— С тех пор как наша страна обрела независимость, в Узбекистане много сделано для социальной защиты инвалидов. В 1991 году организовано Общество инвалидов Узбекистана. Одной из задач Общества является поддержка инвалидов в решении их социальных проблем и сотрудничество с государственными органами по вопросам, связанным с правами инвалидов. Определенные шаги в этом направлении сделаны. Однако в последнее время инвалиды и Общество инвалидов Узбекистана встречаются с рядом проблем. Так, в 39 статье Конституции сказано: «Пенсии, пособия, другие виды социальной помощи не могут быть ниже официально установленного прожиточного минимума». Соответствуют ли прожиточному минимуму пенсии, пособия и другие формы социальной помощи инвалидам? Об этом необходимо серьезно подумать.

Законом «О государственном пенсионном обеспечении граждан» определено, что выплата социальной помощи инвалидам детства оказывается до 18 лет, после 18 лет им необходимо платить инвалидную пенсию. Но для того, чтобы получать эту пенсию, инвалид согласно Закону должен иметь годичный стаж работы. Возникает вопрос: если инвалид нетрудоспособен, лишен возможности двигаться, как он может иметь годичный трудовой стаж? Не противоречит ли это требование Закона 39 статье Конституции, в которой сказано: «Каждый имеет право на социальное обеспечение ... в случае утраты трудоспособности?..»

Законом «О социальной защите инвалидов» (3 статья) Кабинету Министров республики было поручено организовать Фонд социальной защиты инвалидов, который не должен облагаться налогами. Данный Закон был принят в 1991 году, но до сих пор это его требование не выполнено. Будь данный фонд создан, мы могли бы финансировать некоторые программы, направленные на социальную защиту инвалидов.

К сожалению, не соблюдается 39 статья Закона «О социальной защите инвалидов» — при рассмотрении государственными органами вопросов, связанных с правами инвалидов, должны приглашаться представители общественных организаций инвалидов.

В соответствии с 32 статьей данного Закона оказание транспортных услуг инвалидам осуществляется бесплатно или льготно. Но он почему-то применяется только к нескольким категориям инвалидов. К их числу относятся инвалиды первой группы по зрению, инвалиды Чернобыля, инвалиды войны. Другие категории же, то есть инвалиды детства, инвалиды из-за несчастных случаев и другие инвалиды для пользования городским общественным транспортом должны приобретать месячные проездные билеты. Эти проездные билеты стоят около 8 тысяч сумов, средняя же пенсия инвалида составляет 10-15 тысяч сумов.

Места остановок транспортных средств не приспособлены для передвижения инвалидов, зачастую нет скамеек, автобусы останавливаются нередко далеко от остановок. У нас в республике отсутствуют учреждения по обучению инвалидов вождению траспортом. Инвалиды испытывают большие затруднения в обучении вождению, а затем при получении водительских прав. А автомобиль им нужен, как воздух. В последние 15 лет в республику не завозятся автомашины с ручным управлением.

Целесообразно в законодательство внести изменения по применению льгот в оплате коммунальных услуг инвалидам детства I и II группы.

Общество инвалидов Узбекистана существует более 10 лет, но до сих пор не имеет своего здания, хотя решение о выделении для его правления здания принято давно. Наша организация находится на окраине Ташкента, далеко от остановок общественного транспорта, что создает большие трудности инвалидам.

Алишер ИНАКОВ, начальник Управления по организации социальной помощи и поддержки Министерства по труду и социальной защите населения Республики Узбекистан:

— С целью социальной защиты инвалидов у нас делается немало. В данное время в областях функционируют 12 реабилитационных центров. Совместно с коллегами из Германии мы осуществляем ряд крупных проектов.

Раньше мы ежегодно нуждающимся инвалидам дарили 1000 инвалидных колясок. Сейчас ежегодно отдаем 3000 колясок. Этого тоже мало. Руководители на местах этому вопросу также должны уделять серьезное внимание. Было бы хорошо больше привлекать спонсоров.

ВОПРОС: Каков порядок приобретения инвалидных колясок?

ОТВЕТ: в Законе «О социальной защите инвалидов» и в других нормативных документах четко определен порядок бесплатного предоставления инвалидных колясок. Инвалид проживает на определенной территории и стоит на учете в поликлинике по месту жительства. Он с заключением данной поликлиники может обратиться в отдел социального обеспечения и получить инвалидную коляску.

ВОПРОС: Если инвалид не может передвигаться самостоятельно, что он должен сделать, чтобы получить коляску?

ОТВЕТ: Работники поликлиники обслуживают его дома. Работников отдела социального обеспечения также надо пригласить домой к инвалиду. Они ознакомятся с состоянием больного и окажут помощь.

ВОПРОС: Какая работа проводится совместно с Министерством здравоохранения по социально-медицинской защите инвалидов?

ОТВЕТ: Недавно с Министерством здравоохранения принят совместный приказ «О мерах социальной реабилитации инвалидов». Теперь дело за малым — обеспечить его выполнение.

Салахиддин АСАМИДДИНОВ, начальник Управления автомобильной промышленности акционерной компании «Тошшахарйуловчитранс»:

— Наша компания самостоятельно не имеет права кому-то давать льготы. Если данный вопрос будет рассмотрен в парламенте страны, найдет отражение в соответствующих законах, мы будем действовать согласно этому.

Недавно Министерство финансов провело мониторинг. Надо сказать, что ежемесячно в компанию поступает выручка в объеме 3 миллиардов сумов. В то же время мы несем убыток в 800 миллионов сумов. Согласно Закону этот убыток должно возмещать Министерство финансов. Поэтому и был организован мониторинг. В каждый вид общественного транспорта вошли по 3 наблюдателя. Они не мешали транспортным работникам, осуществляли объективное наблюдение. Если раньше из 100 пассажиров 30 платили за проезд наличными деньгами, то в дни мониторинга — в среднем 18 человек.

Мы и раньше неоднократно поднимали этот вопрос. Только от фальшивых проездных документов наша компания терпит убыток ежемесячно в сумме 20 миллионов сумов.

Тут говорили, что некоторые водители грубо обращаются с инвалидами. Действительно, такие факты встречаются. Для борьбы с подобными явлениями с помощью общественности установлены телефоны доверия. Если со стороны кондуктора или водителя ущемляются ваши права, допущены грубость и бездушие, то срочно сообщайте нам, и мы примем соответствующие меры.

* * *

На заседании «круглого стола» было высказано много и других мнений и замечаний о состоянии реализации законодательных актов о социальной защите инвалидов, прозвучали претензии к представителям различных служб, от которых это зависит. Но важно отметить, что на встрече царила атмосфера взаимного уважения, доброжелательности и взаимной заинтересованности, искреннего желания совместными усилиями помочь инвалидам. Это вселяет веру в положительное решение если не всех, то многих поднятых проблем.

Пресс-служба ЦС НДП Узбекистана

ХОРОШО СОСЕДУ – ХОРОШО МНЕ

Чрезвычайный и Полномочный Посол Республики Казахстан в Республике Узбекистан Тлеухан КАБДРАХМАНОВ провел пресс-конференцию, посвященную Дню Конституции Казахстана и предстоящим выборам в Мажилис Парламента этой страны.

— С момента обретения независимости Казахстан взял курс на построение демократического государства с рыночной экономикой и открытым гражданским обществом, — отметил дипломат. — 30 августа 1995 года на всенародном референдуме была одобрена ныне действующая Конституция страны, которая является основным достоянием народа, избравшего демократический путь развития.

Важным элементом демократических преобразований является укрепление многопартийности в Казахстане. Сегодня в стране действуют 16 политических партий, и Конституция Казахстана гарантирует права партий, движений и ассоциаций, вмешательство государства в дела партий не допускается.

Активной общественной деятельностью занимаются более 2500 неправительственных организаций. Сфера их интересов касается различных социально-ориентированных вопросов — формирование активной гражданской позиции, соблюдение прав человека, экологические проблемы, права инвалидов, детей и молодежи, участие женщин в политической и гражданской жизни, образование.

— Разумеется, нам интересно знать, как обстоят предвыборные дела у соседей — ведь и в Узбекистане идет подготовка к выборам, что можно сказать о них? — задал вопрос корреспондент газеты «Голос Узбекистана».

— 19 сентября нынешнего года состоятся выборы депутатов в Мажилис Парламента Республики Казахстан третьего созыва. Согласно Конституции, Парламент Республики Казахстан является высшим представительным органом республики, осуществляющим законодательные функции.

19 августа завершилась регистрация кандидатов в депутаты. Выдвинуты 681 человек, в том числе самовыдвижением — 412. В нынешних выборах участвуют более 10 политических партий, которые представили свои партийные списки в Центризбирком.

Новшеством выборов этого года является введение автоматизированной информационно-электронной системы голосования «Сайлау», внедрение которой значительно повысит эффективность работы избирательных комиссий всех уровней, увеличит степень доверия населения, наблюдателей, значительно повысит уровень объективности и прозрачности выборных кампаний.

Кстати, замечу, что граждане Казахстана, живущие и работающие в вашей стране, смогут принять участие в выборах в нашем посольстве 19 сентября.

— Хотелось бы коснуться экономических проблем.

— Если называть цифры, то ежегодный объем товарооборота между нашими странами составляет 210-215 миллионов долларов США. Этого, конечно, мало. Мы думаем об увеличении объемов торговли, для чего надо согласовать ряд документов, учитывающих, в частности, тарифную политику.

Должен подчеркнуть, все отношения мы строим на взаимном уважении, согласовании интересов, принятии взаимовыгодных решений. И здесь у нас есть полное понимание.

Наше сотрудничество многогранно. Так, оно предусматривает координацию усилий правоохранительных органов, чтобы не допускать террористических актов. В результате бандитских вылазок в Узбекистане погибли невинные люди. Это наполнило болью наши сердца. Такого быть не должно, и поэтому сегодня представители наших правоохранительных органов работают совместно, чтобы в первую очередь поставить заслон терроризму и религиозному экстремизму.

Приближается 1 сентября — День независимости Узбекистана. За эти 13 лет ваша страна добилась немалых успехов под руководством Президента И.А.Каримова. Его огромный вклад несомненен и особенно хорошо заметен нам, представителям других стран. Не зря говорят: «Большое видится на расстоянии».

От всей души поздравляя народ Узбекистана с великим праздником, хочу вспомнить еще одну народную мудрость: «Хорошо соседу — хорошо и мне». Поверьте, ваши успехи для нас очень важны.

Пестрый мир

СКОЛЬКО ЛЕТ ГАЛАКТИКЕ

Астрономам удалось установить возраст нашей галактики Млечный Путь, который оказался равным 13,6 миллиардам лет.

Правда, погрешность измерения составляет еще 0,8 миллиарда лет в ту или другую сторону. Для этого ученые измерили количество бериллия в двух звездах — A0228 и A2111, расположенных в шаровом скоплении NGC 6397. Так как со временем содержание этого элемента в звездах растет, то этот показатель можно использовать как своеобразные «космические часы».

КОСОЛАПЫЙ ЛЮБИТЕЛЬ ПИВА

Медведя-пьяницу пришлось отваживать от небольшого кемпингового городка в штате Вашингтон сотрудникам службы охраны дикой природы.

Его обнаружили, когда он спал на лужайке в окружении нескольких десятков пустых банок из-под пива. Выяснилось, что зверь вскрыл холодильники местных жителей и выпил 36 банок своего любимого пива Rainier Beer. Выпроводить его из города получилось только со второй попытки.

ВИРТУАЛЬНОЕ СЕРДЦЕ

В Университете Орхуса разработали систему виртуальной реальности, которая превращает плоские изображения обычного магниторезонансного томографа в гигантскую трехмерную вращающуюся модель детского сердца.

Использование объемного изображения сердца помогает врачам снизить элемент неопределенности в диагностике и выявить дефекты, которые легко упустить, изучая двухмерные изображения.

По материалам зарубежной печати подготовила А.ПЕРЧЕНКО

ТЕЛЕВИДЕНИЕ

ПОНЕДЕЛЬНИК, 30

«Ўзбекистон»

6.00 «Ассалом, Ўзбекистон!»
8.00-8.45 «Таҳлилнома».
8.45 ТВ маркет.
8.50 «Кусто командасининг сув ости саргузаштлари». Ҳужжатли телесериал.
9.40 «Соғлом она - соғлом бола».
10.00 «Камалак». Болалар учун кинодастур.
11.25 Ўзбекистон телерадиокомпанияси бадиий жамоаларининг концерти.
11.50 «Кўрсатувдан-кўрсатувгача».
12.10, 14.25 ТВ анонс.
12.15 «Дастурхон атрофида».
12.25 2004 йил - Меҳр ва мурувват йили. «Ободлик кўнгилдадир».
12.45 «Яратганга шукур». Бадиий фильм.
14.30 Ўзбекистон Республикаси мустақиллигининг 13 йиллиги олдидан. «Асрга тенг йиллар». 1-қисм.
14.55 Эстрада тароналари.
15.15 XXYIII Ёзги Олимпиада ўйинларининг ёпилиш маросими. (Ёзиб олинган)
«Болалар сайёраси»:
17.00 1. «Ғаройибкентга саёҳат». 2. «Олтин тож». Телевизион ўйин.
18.00 Янгиликлар.
18.10 «Куйла, ёшлигим».
18.25 Мустақилик иншоотларидан репортаж.
18.30 Ўзбекистон Республикаси мустақиллигининг 13 йиллиги олдидан. «Қалқон».
19.00 «Бахтли воқеа». Телелотерея.
19.25, 19.55, 20.25, 21.00 Эълонлар.
19.30 «Ахборот» (рус тилида)
20.00 Оқшом эртаклари.
20.15 «Байрамингиз кўнгилли ўтсин!»
20.30 «Ахборот».
21.05 «Истиқлол нашидаси».
21.10 «Ўзбекистон - Ватаним маним».
21.40 «Кўшиғимиз Сизга армуғон».
21.55 Ўзбекистон Республикаси мустақиллигининг 13 йиллиги олдидан. «Асрга тенг йиллар». 2-қисм.
22.20 «Нақадар тотли сўз «Озодлик» рукнида: «Шеърюрак». Бадиий фильм. 2-қисм.
23.45 «Ахборот-дайжест».
00.05-00.10 Ватан тимсоллари.

«Ёшлар»

6.55 Кўрсатувлар дастури.
7.00 «Мунаввар тонг». Информацион дам олиш дастури.
8.30 «Янги авлод» студияси: Уй вазифаси.
8.55 Иқлим.
9.00 «Давр» хафта ичида.
9.30 , 11.00, 14.05, 22.40 ТВ анонс.
9.35 «Ёлғон асираси». Телесериал.
10.15 Байрам табриги.
10.20 «Умр дафтари» туркумидан: Ҳамид Сулаймон. Видеофильм. 2-қисм.
10.40 «Ўзбектелефильм» студияси намойиши: «Тошкент».
10.50 Ёшлик наволари.
11.05 Байрам табриги.
11.10 Болалар экрани: «Тангалик болалар».
12.25 Ўзбекистон Республикаси мустақиллигининг 13 йиллиги олдидан. «Замондошларим». Видеофильм.
12.45 «Қуёшли тош». Бадиий фильм. 3-қисм.
14.10 Меҳр кўзда.
14.50 «Остона». Телевизион бадиий фильм. 3-қисм.
15.45 Бегойим.
16.05 «Остона». Телевизион бадиий фильм. 4-қисм.
16.55 Кўрсатувлар дастури.
17.00 Байрам табриги.
17.05 «Янги авлод» почтаси, Бахтли болалик.
17.40 «Мульттомоша».
17.55 Ўзбекистон Республикаси мустақиллигининг 13 йиллиги олдидан. «Бунёдкорлик» туркумидан: «Ўзбекистон - қурилишлар мамлакати». Видеофильм.
18.15 Мусиқий лаҳзалар.
18.25 Ёшлар овози.
18.45 ТВ-афиша.
18.50 Мумтоз наволар.
18.55, 21.55 Иқлим.
19.00, 22.00 Давр.
19.35 «Давр» - репортаж.
19.45, 22.35 Эълонлар.
19.50 «Ёлғон асираси». Телесериал.
20.35 Ўзбекистон Республикаси мустақиллигининг 13 йиллиги олдидан. «Замондошларим». Видеофильм.
20.55 Оҳанрабо.
22.45 «Ёшлар» телеканалида спорт дастури: Интерфутбол.
23.35-23.40 Хайрли тун.

«Тошкент»

17.10 Программа передач.
17.20 «Экран зийнати ва киймати».
17.45 «Табриклаймиз, кутлаймиз».
17.55 «Хориж хабарлари».
18.00, 20.15 Телегазета «Экспресс».
18.10 «Экран детям».
18.30 «Медицина для Вас».
18.30, 20.00, 20.50, 21.30 Информационная программа «Пойтахт».
18.50 «Табриклаймиз-кутлаймиз».
19.20 «Мурувват».
19.40 «Мисли гавҳар».
19.55 «Ёшлар даврасида».
20.25 Комедия на ТТV: «Где ты, моя Зульфия?»
21.30 «Приватизация: шаг за шагом».
21.50 Кинооко. «Невеста из Вуадиля».
23.15-23.20 Спокойной ночи, город!

«Спорт»

7.30 «Новости».
7.45 «Бодрое утро». Информационно-развлекательная программа.
8.45 «Новости» (На русском языке)
9.00 «Детский спорт».
9.15 «Бинафша».
9.45 Международный турнир по конному спорту.
10.20 Кураш. Узбекистан - страна богатырей.
11.50-13.20 «Олимпиада-2004». Итоги.
16.55 Программа передач.
17.00 «Новости» (на русском языке)
17.15 Кураш.
17.30 «Здоровая семья». Семейные спортивные состязания.
18.00 «Клон». Сериал.
19.00 «Жди меня».
20.00 «Время».
20.30 «Детский спорт».
20.45 «Королевы спорта».
21.00 «Новости».
21.15 «3 -тайм».
21.45 «В период развития Узбекского спорта».
22.05 «Олимпиада-2004». Итоги.
23.35 «Спокойной ночи!»

30-й канал

До 16.55 профилактические работы
16.55 Открытие программы
17.00 «Теле-хамкор»
17.20 «Детский час»
18.00 Киновечер на «30-м»: «Дом - 2», приключения
19.40 «Ошикона», мусиқий дастури
20.20 «Не ссорьтесь, девочки», сериал
21.10 «Спокойной ночи малыши»
21.15 «Теле-хамкор»
21.30 «Музыкальная пауза»
22.10 Киновечер на «30-м»: «Опасная профессия», комедия
24.00 Программа передач

Первый канал

5.00 Телеканал «Доброе утро»
8.00, 11.00, 14.00, 17.00, 4.00 Новости
8.05 Комедия «Правильный Дадли»
9.30 «Дети Кремля».
10.40 Дисней-клуб
11.05 Детектив «Сумка инкассатора».
13.00 Сериал «Женщины в любви»
14.20 Сериал «Ангел на дорогах»
15.30 Документальный детектив.
16.00 «Слабое звено»
17.20 Смехопанорама
18.00 Сериал «Клон»
19.00 Жди меня
20.00 Время
20.30 «Улицы разбитых фонарей».
21.40 «Вирус смерти»
22.30 Ночное «Время»
22.50 Искатели.
23.20 «Хищники. Укрощение строптивых».
23.50 Премьера. «Страсти по Марине».
00.50 Боевик «Стик»
2.30 Триллер «Попрощайся с завтра»
4.05 Сериал «Все путешествия команды Кусто».

Россия

2.00 «Доброе утро, Россия!»
5.45 Комедия «Настя».
7.40, 10.45, 13.30, 16.50, 1.45 Вести. Дежурная часть.
8.00, 11.00, 14.00, 17.00 Вести.
8.30, 11.10, 13.40, 17.30, 20.30 Местное время. Вести-Москва.
8.50 Сериал «Бедная Настя».
9.50 «Что хочет женщина».
11.30 Фильм «Мишель Вальян. Жажда скорости».
14.20 «Честный детектив».
14.50 «Ундина - 2». Телесериал.
15.50 Детектив «Марш Турецкого».
17.50 «Спокойной ночи, малыши!».
17.55 Сериал «Каменская-3».
19.00 Сериал «Красная капелла».
20.50 ПРЕМЬЕРА. «Вымпел». Спецназ КГБ. Бином Дроздова».
21.45 «Синемания».
22.15 «Дорожный патруль».
22.35 Боевик «Смерть в Лиссабоне».
0.05 Канал «Евроньюс» на русском языке.

ТВ-3

7.30 Победоносный голос верующего.
8.00 М/с «Ураганчики».
8.30 М/с «Мумии возвращаются».
9.00 М/с «Мэри Кейт и Эшли».
9.30, 14.30 «Хвостатые истории».
10.00 Ток-шоу «Моя семья».
11.00 Т/с «Дороги любви».
12.00 Х/ф «Играй, как Бекхэм».
14.00, 1.30 «Кунсткамера».
15.00, 19.00 Ток-шоу «Большая стирка».
16.00 Т/с «Три судьбы».
17.00 Х/ф «Возмездие».
20.00, 2.00 Х/с «Свободная женщина».
21.00 Х/ф «Джек в стране чудес».
23.00 Х/ф «В ловушке».

ВТОРНИК, 31

«Ўзбекистон»

ҚАТАҒОН ҚУРБОНЛАРИНИ ЁД ЭТИШ КУНИ.
6.00 «Ассалом, Ўзбекистон!»
8.00-8.35 «Ахборот».
8.35 «Ўзбектелефильм» намойиши: «Қандай гўзал бу дунё».
8.50 «Байрамингиз кўнгилли ўтсин!»
9.00 «Ватанимга хизмат қиламан».
10.00 Мусиқий танаффус.
10.15 «Нотаниш полвон». Бадиий фильм.
11.35 «Ўлмас наволар».
12.00 «Ўзбектелефильм» намойиши: «Жалолиддин Мангуберди».
12.15 «Спирит-Симорон оти». Мультфильм.
13.30 «Бугуннинг одамлари».
13.35 «Иқтидор». Телеўйин.
14.25 «Ёдгор». Бадиий фильм.
15.30 Шаҳидлар хотира майдонидан репортаж.
15.50 «Рангин дунё».
16.10 Ўзбекистон Республикаси мустақиллигининг 13 йиллиги олдидан. «Юксалиш одимлари».
16.30 «Ўзбектелефильм» намойиши: «Шаҳидлар хотираси».
16.50 «Остонаси тиллодан».
«Болалар сайёраси»:
17.10 1. «Ёш юлдузлар». 2. «Эртанги кун эгалари».
17.50 Шаҳидлар хотира майдонидан репортаж.
18.10 Болалар учун. «Саргузаштлар ороли».
18.40 «Мустақиллик - тақдиримда».
19.00 «Ахборот» (рус тилида)
19.30 Ўзбекистон Республикаси Мустақиллигининг 13 йиллигига бағишланган байрам тантаналари.
21.30 «Ахборот».
22.10 «Улуғимсан, Ватаним».
22.30 Ўзбекистон Республикаси Мустақиллигининг 13 йиллигига бағишланган байрам тантаналари (Ёзиб олинган)
00.30-00.35 Ватан тимсоллари.

«Ёшлар»

6.55 Кўрсатувлар дастури.
7.00 «Мунаввар тонг». Информацион-дам олиш дастури.
8.30 «Янги авлод» почтаси.
8.50, 22.40 ТВ анонс.
8.55 Иқлим.
9.00 Давр.
9.25 «Ёлғон асираси». Телесериал.
10.05 «Давр»- репортаж.
10.20 «Умрбоқий қўшиқлар». Мусиқий фильм.
10.55 «Умр дафтари» туркумидан: Ҳамид Сулаймон. Видеофильм. 3-қисм.
11.15 Байрам табриги.
11.20 «Тилсимой - ғаройиб қизалоқ». Бадиий фильм.
12.30 Ёшлар овози.
12.50 Оҳанрабо.
13.50 Ўзбекистон Республикаси мустақиллигининг 13 йиллиги олдидан. «Замондошларим». Видеофильм.
14.10 «Алпомиш». Бадиий фильм. 1-қисм.
15.25 Озод юрт фарзандлари.
15.45 «Алпомиш». Бадиий фильм. 2-қисм.
17.05 «Янги авлод» студияси: Бўш ўтирма.
17.30 «Гуллар шаҳри». Мультфильм.
17.55 Ёшлар овози.
18.15 «Томоша» гуруҳи тақдим этади: Истиқлол чечаклари.
18.55, 21.55 Иқлим.
19.00, 22.00 Давр.
19.30 Ўзбекистон Республикаси мустақиллигининг 13 йиллигига бағишланган байрам тантаналари.
21.30 Ўзбекистон Республикаси мустақиллигининг 13 йиллиги олдидан. «Замондошларим». Видеофильм.
22.40 «Тоҳир ва Зуҳра». Бадиий фильм.
0.10-0.15 Хайрли тун.

«Тошкент»

17.10 Программа передач.
17.20 «Экран детям».
17.40 «Табриклаймиз, кутлаймиз».
17.50 «Навнихол».
18.10 «Мустақиллик нашидаси».
18.30 «Табриклаймиз-кутлаймиз».
19.00 «Мукаддас пойтахт». 3-фильм.
19.30 Ўзбекистон Республикаси Мустақиллигининг 13 йиллигига бағишланган байрам тантаналари.
21.30 «Озод ва обод юрт».
21.50 Кинооко. «Проделки Майсары». 1-2 серии.
23.50-23.55 Спокойной ночи, город!

«Спорт»

7.30 «Новости».
7.45 «Бодрое утро». Информационно-развлекательная программа.
8.45 «Новости» (на русском языке)
9.00 «Детский спорт».
9.15 «Богатырские игры».
9.45 Накануне чемпионата Азии по теннису.
10.15 Кураш. «Узбекистан - страна богатырей».
12.45-13.15 «Короли шахмат». О чемпионе мира по шахматам Р. Косимжанове.
16.55 Программа передач.
17.00 «Новости» (на русском языке)
17.15 Кураш.
17.30 «Здоровая семья». Семейные спортивные состязания.
18.00 «Клон». Сериал.
19.00 «Признанный миром кураш».
19.30 Праздничная трансляция 13-летия Независимости Республики Узбекистан.
21.30 «Новости».
21.45 «Детский спорт».
22.00 «Олимпиада-2004». Итоги.
23.30 «В период развития узбекского спорта».
23.50 «Спокойной ночи!»

30-й канал

12.00 Открытие программы
12.05 «Теле-хамкор»
12.30 «Детский час»
13.00 «Не ссорьтесь, девочки», сериал
14.00 Художественный фильм, «Опасная профессия», комедия
15.30 «Ошикона», мусиқий дастури
16.00 «Тайны мира», познавательная передача
17.00 «Теле-хамкор»
17.20 «Детский час»
18.00 Киновечер на «30-м»: «Воздушный патруль», остросюжетный фильм
19.40 «Ошикона», мусиқий дастури
20.20 «Не ссорьтесь, девочки», сериал
21.10 «Спокойной ночи малыши»
21.15 «Теле-хамкор»
21.30 «Мўзыкальная пауза»
22.10 Киновечер на «30-м»: «Чокнутые», комедия
24.00 Программа передач

Первый канал

5.00 Телеканал «Доброе утро»
8.00, 11.00, 14.00, 17.00, 4.00 Новости
8.05, 20.30 «Улицы разбитых фонарей».
9.10, 18.00 Сериал «Клон»
10.10 «Ералаш»
10.30 М/с «Кошки-мышки»
10.40 Дисней-клуб
11.05 Фильм «Сильнее урагана»
12.40 «Невеста для адмирала».
13.10 Сериал «Женщины в любви»
14.20 Сериал «Ангел на дорогах»
15.30 Документальный детектив.
16.00 «Слабое звено»
17.20 «Кумиры».
19.00 «Черный ворон».
20.00 Время
21.40 Тайны века.
22.30 Ночное «Время»
22.50 «Большой хоккей. СССР - Канада». 1-я серия
23.20 Большой взрыв. «Детское сердце»
23.50 Неизвестная планета.
00.20 Комедия «Увалень Том»
2.05, 4.05 Фильм «Сила единства»
4.20 Сериал «Все путешествия команды Кусто».

Россия

2.00 «Доброе утро, Россия!»
5.45, 17.55 Сериал «Каменская-3».
6.45, 14.50 «Ундина - 2». Телесериал.
7.45, 10.45, 13.30, 16.50, 1.45 Вести. Дежурная часть.
8.00, 11.00, 14.00, 17.00 Вести.
8.30, 11.10, 13.40, 17.30, 20.30 Местное время. Вести-Москва.
8.50 Сериал «Бедная Настя».
9.50 «Что хочет женщина».
11.30 «Частная жизнь».
12.15, 19.00 Сериал «Красная капелла».
14.20 «Кулагин и партнеры».
15.50 Детектив «Марш Турецкого».
17.50 «Спокойной ночи, малыши!».
20.20 «Встаньте перед старшим! Главный диплом России». Фильм 1-й.
21.15 Боевик «Операция».
23.05 «Дорожный патруль».
23.20 Детектив «Полиция Майами. отдел нравов».
0.20 «Навеки Джулия». Телесериал.
1.00 Канал «Евроньюс» на русском языке.

ТВ-3

7.30 Победоносный голос верующего.
8.00 М/с «Ураганчики».
8.30 М/с «Мумии возвращаются».
9.00 М/с «Эволюция».
9.30, 14.30 «Хвостатые истории».
10.00 Ток-шоу «Моя семья».
11.00 Т/с «Дороги любви».
12.00 Х/ф «Прикосновение судьбы».
14.00, 1.30 «Кунсткамера».
15.00, 19.00 Ток-шоу «Большая стирка».
16.00 Т/с «Три судьбы».
17.00 Х/ф «Дамба смерти».
20.00 Х/с «Свободная женщина».
21.00 Х/ф «Джек в стране чудес».
23.00 Х/ф «Глубокое погружение».
2.00 Х/с «Леди бомж».

СРЕДА, 1

«Ўзбекистон»

Ўзбекистон Республикаси мустақиллигининг13 йиллигига бағишланган байрам теледастури.

Муҳтарам телетомошабинлар!

«Ўзбекистон» телеканали ижодкорлари Сизларни энг улуғ, энг азиз байрам Мустақиллигимизнинг 13 йиллиги билан муборакбод этишади.

Азиз муҳлислар! Шу муносабат билан телеканали ижодкорлари сизларнинг эътиборингизга ранг-баранг қўрсатувларни ҳавола этадилар.

«Ассалом, Ўзбекистон!» мусиқий-информацион дастуридан ўрин олган қизиқарли лавҳалар, дилрабо қўшиқлар қайфиятингизни чоғ қилса, «Камалак» кинодастури эса болажонларимиз учун байрам совғаси. сифатида тайёрланган.

Шунингдек, «Ўзбекистон - Ватаним маним», «Ўзбекистон ва жаҳон», «Асрга тенг йиллар», мамлакатимиз номини жаҳонга танитган юртдошларимиз ҳақидаги телеочерклар, ўзбек киноижодкорлари. томонидан яратилган «Ойижон», «Осмондаги болалар». бадиий фильмлари, санъаткорларимизнинг Ватанни мадҳ этувчи қўшиқлари, фарғоналик аскиячиларининг ичакузди ҳангомалари ҳам телемарафондан ўрин олган.

Пойтахтимиз майдон ва сайлгоҳларидан, Мустақиллик иншоотларидан репортажлар, юртдошларимиз ҳамда азиз меҳмонларнинг байрам табриклари ҳам эътиборингизга ҳавола этилади.

«Ўзбегим ўғлонлари» ҳамда «Интеллектуал ринг» телетомошаларида байрамона руҳ акс эттирилган.

Хуллас, «Ўзбекистон» телеканали ижодкорлари байрам Тонгидан то тунги соатларга қадар Сиз азизларга хуш қайфият бағишлайдиган ажойиб кўрсатувлар тақдим этишни режалаштирганлар.

Ҳурматли ватандошлар яна бир бор Истиқлол байрамингиз муборак бўлсин!

«Ёшлар»

6.55 Энг азиз, энг муқаддас байрам.
7.00 «Мунаввар тонг». Информацион-дам олиш дастури.
8.30 «Янги авлод» студияси: Ўй вазифаси.
8.55 Иқлим.
9.00 «Давр» хафта ичида.
9.30 , 11.00, 14.05, 22.40 ТВ анонс.
9.35 «Ёлғон асираси». Телесериал.
10.15 Байрам табриги.
10.20 «Умр дафтари» туркумидан: Ҳамид Сулаймон. Видеофильм. 2-қисм.
10.40 «Ўзбектелефильм» студияси намойиши: «Тошкент».
10.50 Ёшлик наволари.
11.05 Байрам табриги.
11.10 Болалар экрани: «Тангалик болалар».
12.25 Ўзбекистон Республикаси мустақиллигининг 13 йиллиги олдидан. «Замондошларим». Видеофильм.
12.45 «Қуёшли тош». Бадиий фильм. 3-қисм.
14.10 Меҳр кўзда.
14.50 «Остона». Телевизион бадиий фильм. 3-қисм.
15.45 Бегойим.
16.05 «Остона». Телевизион бадиий фильм. 4-қисм.
16.55 Кўрсатувлар дастури.
17.00 Байрам табриги.
17.05 «Янги авлод» почтаси, Бахтли болалик.
17.40 «Мультомоша».
17.55 Ўзбекистон Республикаси мустақиллигининг 13 йиллиги олдидан. «Бунёдкорлик» туркумидан: «Ўзбекистон - қурилишлар мамлакати». Видеофильм.
18.15 Мусиқий лаҳзалар.
18.25 Ёшлар овози.
18.45 ТВ-афиша.
18.50 Мумтоз наволар.
18.55, 21.55 Иқлим.
19.00, 22.00 Давр.
19.35 «Давр» - репортаж.
19.45, 22.35 Эълонлар.
19.50 «Ёлғон асираси». Телесериал.
20.35 Ўзбекистон Республикаси мустақиллигининг 13 йиллиги олдидан. «Замондошларим». Видеофильм.
20.55 Оҳанрабо.
22.45 «Ёшлар» телеканалида спорт дастури: Интерфутбол.
23.35-23.40 Хайрли тун.

«Тошкент»

17.10 Программа передач.
17.20 «Экран зийнати ва киймати».
17.45 «Табриклаймиз, кутлаймиз».
17.55 «Хориж хабарлари».
18.00, 20.15 Телегазета «Экспресс».
18.10 «Экран детям».
18.30 «Медицина для Вас».
18.30, 20.00, 20.50, 21.30 Информационная программа «Пойтахт».
18.50 «Табриклаймиз-кутлаймиз».
19.20 «Мурувват».
19.40 «Мисли гавҳар».
19.55 «Ёшлар даврасида».
20.25 Комедия на ТТV: «Где ты, моя Зульфия?»
21.30 «Приватизация: шаг за шагом».
21.50 Кинооко. «Невеста из Вуадиля».
23.15-23.20 Спокойной ночи, город!

«Спорт»

7.30 «Новости».
7.45 «Бодрое утро». Информационно-развлекательная программа.
8.45 «Новости» (на русском языке)
9.00 «Черный ворон». Сериал.
10.00 «Детский спорт».
10.15 «Веселые старты».
10.50 Накануне чемпионата Азии по теннису.
11.20-13.50 Кураш. «Узбекистан- страна богатырей».
16.55 Программа передач.
17.00 «Новости» (на русском языке)
17.20 «Шутка за шуткой».
18.00 «Клон». Сериал.
19.00 «Черный ворон». Сериал.
20.00 «Время».
20.30 «Детский спорт».
20.45 «Спорт - моя жизнь».
21.00 «Новости».
21.15 «В период развития спорта». Наманганская область.
21.40 «Грани мастерства».
22.10 Международный спорт: Еврофутбол.
23.45 «Спокойной ночи!»

30-й канал

9.00 Открытие программы
9.05 «Мультфильмы»
10.00 Художественный фильм, «Силач Санта-Клаус», комедия
11.30 «Музыкальная пауза»
12.00 Индийское кино: «Брат за брата»
14.30 «Спорт-экстрим»
15.00 «Тайны мира», познавательная передача
16.00 Художественный фильм,«Бэтман навсегда», фантастика
17.30 «Мультфильмы»
18.00 Киновечер на «30-м»: «Свадебный переполох», комедия
19.40 «Узбекистон—Ватаним маним», мусиқий дастури
20.20 «Чудеса света»
21.10 «Спокойной ночи малыши»
21.20 «Музыкальная пауза»
22.10 Киновечер на «30-м»: «Спросите Синди», комедия
24.00 Программа передач

Первый канал

5.00 Телеканал «Доброе утро»
8.00, 11.00, 14.00, 17.00, 4.00 Новости
8.05, 20.30 «Улицы разбитых фонарей».
9.10, 18.00 Сериал «Клон»
10.30 М/с «Кошки-мышки»
10.40 Дисней-клуб
11.20 Фильм «Расписание на послезавтра»
13.00 Сериал «Женщины в любви»
14.20 Комедийный сериал «Ангел на дорогах»
15.30 Документальный детектив.
16.00 «Слабое звено»
17.00 «Шутка за шуткой».
19.00 «Черный ворон».
20.00 Время
20.30 «Улицы разбитых фонарей».
21.40 Спецназ. «Морские львы»
22.30 Ночное «Время»
22.50 «Большой хоккей. СССР - Канада». 2-я серия
23.20 «Сканер».
23.50 Премьера. «Ген и интеллект».
00.20 Фильм «Свет во тьме»
2.45, 4.05 Триллер «Третья мировая война»
4.25 Сериал «Все путешествия команды Кусто».

Россия

2.00 «Доброе утро, Россия!»
5.45, 17.55 Сериал «Каменская-3».
6.45, 14.50 «Ундина - 2». Телесериал.
7.45, 10.45, 13.30, 16.50, 1.45 Вести. Дежурная часть.
8.00, 11.00, 14.00, 17.00 Вести.
8.30, 11.10, 13.40, 17.30, 20.30 Местное время. Вести-Москва.
8.50 Сериал «Бедная Настя».
9.50 «Что хочет женщина».
11.30 «Частная жизнь».
12.30, 19.00 Сериал «Красная капелла».
14.20 «Кулагин и партнеры».
15.50 Детектив «Марш Турецкого».
17.50 «Спокойной ночи, малыши!».
20.20 «Встаньте перед старшим! Главный диплом России». Фильм 2-й.
21.15 Фильм «Одна на миллион».
23.05 «Дорожный патруль».
23.25 «Горячая десятка».
0.20 Детектив «Полиция Майами. отдел нравов».
1.10 «Навеки Джулия». Телесериал.

ТВ-3

7.30 Победоносный голос верующего.
8.00 М/с «Ураганчики».
8.30 М/с «Мумии возвращаются».
9.00 М/с «Эволюция».
9.30, 14.30 «Хвостатые истории».
10.00 Ток-шоу «Моя семья».
11.00 Т/с «Дороги любви».
12.00 Х/ф «В ловушке».
14.00, 1.30 «Кунсткамера».
15.00, 19.00 Ток-шоу «Большая стирка».
16.00 Т/с «Три судьбы».
17.00 Х/ф «Лавина».
20.00, 2.00 Х/с «Леди бомж».
21.00 Х/ф «Атлантида».
23.00 Х/ф «Дамба смерти».

ЧЕТВЕРГ, 2

«Ўзбекистон»

6.00 «Ассалом, Ўзбекистон!»
8.00-8.35 «Ахборот».
8.35 , 17.55 ТВ маркет.
8.40 «Кусто командасининг сув ости саргузаштлари». Ҳужжатли телесериал.
9.30 «Аския».
10.00, 12.00, 14.00, 18.00 Янгиликлар.
10.05 Алифбо сабоқлари.
10.25 «Тоғлик қуёв». Бадиий фильм.
11.55, 15.20 ТВ анонс.
12.05 «Ўзбекистон ва жаҳон».
12.25 «Харакатда - баракат».
12.40 «Дунё бўйлаб».
13.00 «Интеллектуал ринг». Телеўйин.
13.40 Симфоник мусиқа дунёси.
14.10 Кундузги сеанс: «Пешқадам». Бадиий фильм. 1-қисм.
15.25 «Бугуннинг одамлари».
15.45 Мусиқий танаффус.
16.00 «Яхшилар ёди».
16.20 «Шум бола». Ҳажвий киножурнал.
«Болалар сайёраси»:
16.40 1. «Цирк, цирк, цирк». 2. «Биринчи қўнғироқ».
17.40 «Харита». Халқаро шарҳ.
18.10 «Маърифат истар қўнгил».
18.30 «Истеъдод». Мусиқий дастур.
18.45 «Мувозанат».
19.05 «Маслак ва мақсад».
19.25, 19.55, 20.25, 21.00 Эълонлар.
19.30 «Ахборот» (рус тилида)
20.00 Оқшом эртаклари.
20.15 FCN «Ўзбекистон янгиликлари» (инглиз тилида)
20.30 «Ахборот».
21.05 «Ўзбекистон - Ватаним маним».
21.35 «Қўшиғимиз Сизга армуғон».
21.55 «Тақдир йўллари». Бадиий фильм. 1-қисм.
23.00 «Ахборот-дайжест».
23.20-23.25 Ватан тимсоллари.

«Ёшлар»

16.55 Кўрсатувлар дастури.
17.00 «Янги авлод» студияси: Шохсупа.
17.20 Янги алифбони ўрганамиз.
17.35, 19.50, 22.40 ТВ-анонс.
17.40 Тенгдошлар. 18.00 Ёшлар овози.
18.20 Табобат оламида.
18.45 ТВ-афиша.
18.50 Мумтоз наволар.
18.55, 21.55 Иқлим.
19.00, 22.00 Давр.
19.35 «Давр»- интервью.
19.55 Ишга марҳамат!
20.00 Мусиқий лаҳзалар.
20.10 Сайлов - демократия кўзгуси.
20.30 Сув - ҳаёт манбаи.
20.35, 21.25, 22.35 Эълонлар.
20.40 «Ёлғон асираси». Телесериал.
21.30 Бегойим.
21.50 Олтин мерос.
22.45 «Менинг отам - энага». Бадиий фильм.
0.15-0.20 Хайрли тун.

«Тошкент»

17.10 Программа передач.
17.20 Экран детям.
17.40 «Табриклаймиз-кутлаймиз».
17.50 «Мультқарусель».
18.05 Қишлоқдаги тенгдошим.
18.25 Аскар мактублари.
18.45 ТВ-афиша.
18.50 Мумтоз наволар.
18.55, 21.55 Иқлим.
19.00, 22.00 Давр.
19.40 Минг бир ривоят.
19.45 Мусиқий лаҳзалар.
19.55 Ҳандалак.
20.30 Сув -ҳаёт манбаи.
20.35, 21.25, 22.35 Эълонлар.
20.40 «Ёлғон асираси». Телесериал.
21.30 Замондошларим.
21.50 Олтин мерос.
22.45 Автосалтанат.
23.00 «Ёшлар» телеканалида спорт дастури: Интерфутбол.
0.40-0.45 Хайрли тун.

«Спорт»

7.30 «Новости».
7.45 «Бодрое утро». Информационно-развлекательная программа.
8.45 «Новости» (на русском языке)
9.05 «Детский спорт».
9.20 «Команда мечты». Сериал.
9.45 Накануне чемпионата Азии по теннису.
10.15-11.45 «Олимпиада-2004». Итоги.
16.55 Программа передач.
17.00 «Новости» (на русском языке)
17.15 «Спорт-антракт».
17.20 Документальный фильм.
18.00 «Клон». Сериал.
19.00 «Черный ворон». Сериал.
20.00 «Время».
20.30 «Детский спорт».
20.45 «Спорт - моя жизнь».
21.00 «Новости».
21.15 Футбол. Кубок Узбекистана. Полуфинал. «Трактор» - «Машъал».
22.20 «Нокаут».
22.50 Международный спорт: «Еврофутбол».
00.25 «Спокойной ночи!»

30-й канал

12.00 Открытие программы
12.05 «Теле-хамкор»
12.30 «Детский час»
13.00 «Не ссорьтесь, девочки», сериал
14.00 Художественный фильм, «Спросите Синди», комедия
15.30 «Спорт-экстрим»
16.00 «Тайны мира», познавательная передача
17.00 «Теле-хамкор»
17.20 «Детский час»
18.00 Киновечер на «30-м»: «Вверх тормашками», остросюжетный фильм
19.40 «Ошикона», мусиқий дастури
20.20 «Не ссорьтесь, девочки», сериал
21.10 «Спокойной ночи малыши»
21.15 «Теле-хамкор»
21.30 «Музыкальная пауза»
22.10 Киновечер на «30-м»: «Затерянный мир», приключения
24.00 Программа передач

Первый канал

5.00 Телеканал «Доброе утро»
8.00, 11.00, 14.00, 17.00, 4.00 Новости
8.05, 20.30 «Улицы разбитых фонарей».
9.10, 18.00 Сериал «Клон»
10.30 М/с «Кошки-мышки»
10.40 Дисней-клуб
11.05 Фильм «Я сделал все, что мог»
12.40 Теория невероятности.
13.10 Сериал «Женщины в любви»
14.20 Комедийный сериал «Ангел на дорогах». Закл.
15.30 Большой взрыв. «Детское сердце»
16.00 «Вера Мухина. Испытание»
17.20 Документальный детектив.
19.00 «Черный ворон».
20.00 Время
21.40 «Человек и закон»
22.30 Ночное «Время»
22.50 Ударная сила.
23.20 «Гении и злодеи». Премьера. «Гуру - воин».
00.20 Фильм «Идущие в огне»
2.00 Боевик «Терракотовый воин»
3.50 Искатели.

Россия

2.00 «Доброе утро, Россия!»
5.45, 17.55 Сериал «Каменская-3».
6.45, 14.50 «Ундина - 2». Телесериал.
7.45, 10.45, 13.30, 16.50 Вести. Дежурная часть.
8.00, 11.00, 14.00, 17.00 Вести.
8.30, 11.10, 13.40, 17.30, 20.30 Местное время. Вести-Москва.
8.50 Сериал «Бедная Настя».
9.50 «Что хочет женщина».
11.30 «Частная жизнь».
12.15, 19.00 Сериал «Красная капелла».
14.20 «Кулагин и партнеры».
15.50 Детектив «Марш Турецкого».
17.50 «Спокойной ночи, малыши!».
20.20 «Танец со смертью».
21.15 Фильм «Елизавета».
23.40 «Дорожный патруль».
0.00 Детектив «Полиция Майами. отдел нравов».
0.50 «Навеки Джулия». Телесериал.
1.30 Канал «Евроньюс» на русском языке.

ТВ-3

7.30 Победоносный голос верующего.
8.00 М/с «Ураганчики».
8.30 М/с «Мумии возвращаются».
9.00 М/с «Мумии возвращаются!»
9.30 «Мульти-пульти».
10.00 Х/ф «Царевич Проша».
12.00 Х/ф «Великий Мерлин».
14.00, 19.30, 20.00 Х/с «Юрики».
14.30, 19.00 «Хвостатые истории».
15.00 Х/ф «Тайна черных дроздов».
17.00 Х/ф «Атлантида».
20.30, 1.00 «Откройте, милиция!»
21.00 Х/ф «Боинг 747».
23.00 Х/ф «Проклятие Комодо».
1.30 Х/ф «Смертельный узел».

ПЯТНИЦА, 3

«Ўзбекистон»

6.00 «Ассалом, Ўзбекистон!»
8.00 -8.35 «Ахборот».
8.35, 17.55 ТВ маркет.
8.40 «Ўзбеккино» намойиши: «Риштон мўъжизалари».
Болалар сайёраси:
8.50 1. «Цирк, цирк, цирк». 2. «Биринчи қўнғироқ».
9.50 «Чанқовуз оҳанглари».
10.00, 12.00, 14.00, 18.00 Янгиликлар.
10.05 «Қирол шер». Мультфильм. 1-қисм.
11.35 «Мувозанат».
11.55, 12.25 ТВ анонс.
12.05 «Маслак ва мақсад».
12.30 «Ўзбегим ўғлонлари».
14.10 «Мустақиллик - тақдиримда».
14.30 Кундузги сеанс: «Пешқадам». Бадиий фильм. 2-қисм.
15.35 «Маърифат истар кўнгил».
15.55 «Рақснинг сеҳрли оламлари».
16.15 «Портретга чизгилар».
16.30 ТВ клип.
«Болалар сайёраси»:
16.35 1. «Ёш юлдузлар». 2. «Ўйла, Изла, Топ!» Телемусобақа.
17.35 «Нурли манзиллар».
18.10 «Тиббиёт одимлари».
18.25 Мусиқий альбом.
18.30 «Мулқдор».
18.50 «Агар-ки оғоқ сен».
19.05 «Ҳидоят сари».
19.25, 19.55, 20.25, 21.00 Эълонлар.
19.30 «Ахборот» (рус тилида)
20.00 Оқшом эртаклари.
20.15 «Дастурхон атрофида».
20.30 «Ахборот».
21.05 «Солиқ хизмати хабарлари».
21.15 «Муносабат».
21.45 «Ўзбекистон - Ватаним маним».
22.15 «Оҳанглар оғушида».
22.20 «Тақдир йўллари». Бадиий фильм. 2-қисм.
23.20 «Ахборот-дайжест».
23.40-23.45 Ватан тимсоллари.

«Ёшлар»

6.55 Кўрсатувлар дастури.
7.00 «Мунаввар тонг». Информацион-дам олиш дастури.
8.30 «Янги авлод» студияси: Оқ кабутар.
8.50, 19.20 ТВ-анонс.
8.55 Иқлим.
9.00 «Давр»-репортаж.
9.10 Саломатлик сирлари.
9.30 Очил дастурхон.
9.50 Дунё ажойиботлари.
10.00 Маслаҳат.
10.35 «Тарзан». Мультфильм.
11.55 Ёшлик наволари.
12.05 «Қилни қирқ ёриб». Интеллектуал ўйин.
12.55 Аскар мактублари.
13.15 Ассалом, мактаб!
13.35 Замондошларим.
13.55 «Чинор остидаги дуэль». Бадиий фильм.
15.00 Мусиқий лаҳзалар.
15.10

Спорт

ФИНАЛ ВСЕ БЛИЖЕ

ATHENS 2004

Чем ближе концовка Олимпийских игр в Афинах, тем напряженее и интереснее становится каждое выступление, каждый поединок спортсменов. Естественно, для нас узбекистанцев, особенно притягательны выступления наших земляков.

Вслед за Баходыром Султановым (51 кг) — самым молодым членом сборной команды Узбекистана по боксу — в полуфинал вышел и Уткурбек Хайдаров (до 81 кг), который в четвертьфинале одержал победу над турецким спортсменом Тарханом Йилдиримом. Напомним, что в четвертьфинале Баходыр Султанов победил канадского боксера Андрея Кунера со счетом 44-32.

Теперь в полуфинале Баходыру предстоит бой с победителем Сиднейской олимпиады чемпионом мира Гилермо Ортиз Ригодно (Куба), а Уткурбеку — с американским боксером Андре Вардом.

И вот пришла еще одна радостная весть — в полуфинал вышел Тулашбой Данияров (51 кг), который выиграл бой с американцем Роном Сайлери со счетом 45:22 и теперь встретится с французом Жеромом Тома.

После отборочного этапа гонок на байдарке и каноэ (на 500 метров) наши спортсмены продолжат участвовать в соревновании за высшие награды. В полуфинал вышли гребцы-одиночники Антон Ряхов и Юлия Борзова, в парных соревнованиях в полуфинал вышли Алексей Бабаджанов и Сергей Борзов.

ВСТРЕТИЛИСЬ ЮНЫЕ ТЕННИСИСТЫ

Накануне празднования Дня независимости в столице начался Международный юношеский турнир по теннису.

В турнире на приз Национального банка Узбекистана, который проводится во второй раз, принимают участие спортсмены из Узбекистана, России, Казахстана, Молдавии, Украины, Азербайджана, Таджикистана, Израиля, Индии и ряда других стран.

К сожалению, в первый же день турнира пришлось зачехлить ракетку первой сеянной на турнире Элине Арутюновой, которая не смогла оказать достойного сопротивления россиянке Юлии Хоревич.

Победительница турнира прошлого года Влада Екшибарова, посеянная под третьим номером, в первом круге соревнований смогла завершить игру с россиянкой Юлией Парасюк в свою пользу. Во втором круге соревнований удача так же была на стороне нашей спортсменки, продолжившей игру в следующем туре.

В парном разряде удача во второй день турнира была на стороне нашего женского дуэта. В двух сетах Э.Арутюнова и В.Екшибарова одержали победу над интернациональным дуэтом в составе нашей соотечественницы Нигоры Сирожетдиновой и молдавской теннисистки Марии Мелиховой.

С первого дня соревнований внимание болельщиков привлекли встречи наших спортсменов Акмаля Шарипова, Важи Узакова. Одной из напряженных была встреча наших соотечественников Важи Узакова и Рифата Биктякова. В упорной борьбе победу одержал В.Узаков, продолживший соревнования в следующем туре.

В финальных играх, которые состоятся 28 августа, выяснится, кто станет победителями чемпионата.

Юлия ГРИЦКОВА

Универсиада-2004

Считанные дни остались до начала спортивных игр Универсиада-2004. Новые спортивные сооружения придают Самарканду праздничный облик

САМАРКАНД ГОТОВ К УНИВЕРСИАДЕ

Население Самарканда достойно подготовилось к спортивному празднику. Созданы все условия для размещения гостей, ознакомления с древним городом и их содержательного отдыха.

— В соревнованиях Универсиады примут участие более 2 тысяч 700 спортсменов-студентов, — говорит председатель совета по проведению и координации соревнований Универсиада-2004 **Ш.ДЕХКАНОВ.** — Ожидается прибытие более трехсот тренеров, около 200 работников СМИ. Завершены работы по их встрече и размещению. Участники спортивных состязаний будут проживать в общежитиях четырнадцати вузов и колледжей города.

— 650 студентов мы разместим в своих двух общежитиях, — сказал ректор Самаркандского государственного университета **Т.ШИРИНОВ.** — Общежития отремонтированы в современном стиле и полностью оснащены мебелью.

Кроме того, медицинский институт примет у себя 540 студентов, сельскохозяйственный институт — 350, институт иностранных языков — 330.

Гости в торжественной обстановке будут встречены на Самаркандском железнодорожном вокзале. К этому мероприятию проводится особая подготовка. Для участников Универсиады выделены специальные транспортные средства. Во время проведения соревнований гостей будут обслуживать около ста автобусов и микроавтобусов.

Для организации содержательного отдыха гостей на местах проведения соревнований воздвигнуты около восьмидесяти сцен, где будут выступать мастера искусства.

А.КАРШИЕВ (УзА)

Кроссворд

ПО ГОРИЗОНТАЛИ:
2. Разрывной снаряд. 7. В полиграфии: обратная сторона листа бумаги. 8. Смещение кости в суставе. 9. Поэтическое предание о каком-нибудь историческом событии. 10. Древнегреческий мифологический герой. 12. Водное транспортное средство. 15. Река в Западной Сибири. 18. Киноактриса, снявшаяся в фильме «Маленькая Вера». 19. Женское имя. 20. Часть черепа. 21. Удовольствие, радость. 22. Узор из тонких трещинок на глазурованной поверхности керамических изделий. 23. Усадьба в Латинской Америке. 26. Проверка финансовой деятельности специализированной компанией. 29. Старинное русское название кабана. 31. Ударный самозвучащий сигнальный музыкальный инструмент. 32. Герой фильма «Белое солнце пустыни». 33. Естественная наука о составе, строении, свойствах веществ и их превращениях. 34. Современный русский физик, автор трудов в области физики полупроводников, лауреат Нобелевской премии.

ПО ВЕРТИКАЛИ:
1. Информационная программа канала РТР. 2. Спортивная игра с маленьким твердым мячом. 3. Государство в Африке. 4. Древнеримские, а также средневековые летописи. 5. Выплата, которая, согласно фильму «Остров сокровищ», не является шансом. 6. Залив в низовьях рек. 10. Смещение музыкального ударения с сильной доли такта на слабую. 11. Опера Вагнера. 13. Устройство для просмотра диапозитивов. 14. Старинная русская мужская одежда. 15. Жир, образующийся при варке. 16. Разновидность яблони, используемой в качестве подвоя. 17. Сорт кофе. 24. Мужское имя. 25. Город в Казахстане. 27. Ступень, выемка в стене. 28. Бахчевое растение. 29. Славянский жрец. 30. Знаменитый русский живописец.

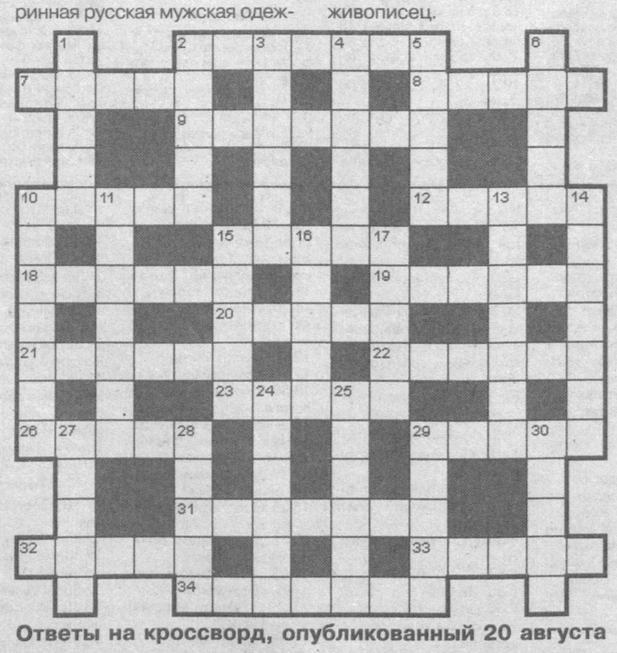

Ответы на кроссворд, опубликованный 20 августа

ПО ГОРИЗОНТАЛИ: 1. Сонм. 4. Икра. 6. Историк. 7. Марка. 10. Стена. 12. Америка. 13. Импорт. 14. Ментик. 16. Интерес. 18. Карст. 19. «Репка». 21. Оркестр. 22. Риск. 23. Арес.

ПО ВЕРТИКАЛИ: 1. Сиам. 2. Миска. 3. Ростра. 4. Икота. 5. Анна. 8. Анемона. 9. Амарант. 10. Скрепер. 11. Напиток. 15. Кернер. 16. Исток. 17. Сеара. 18. Кипр. 20. Анис.

Хозяйке на заметку

ПИРОГ КАПУСТНЫЙ — САМЫЙ ВКУСНЫЙ

Пироги и пирожки у всякого — свои. Кто что любит. Но есть вариант, который никого не оставит равнодушным: капустник. Особенно если приготовить его так, как мы вам предлагаем сегодня.

ТЕСТО

В пироге все должно быть прекрасно: и тесто, и начинка. С теста и начнем.

В большую миску загрузим 3 стакана свежепросеянной муки, 3 столовые ложки сахара и 2 яичных желтка. Соли совсем не надо! От нее тесто становится жестким, быстро черствеет. Добавим пачку размякшего при комнатной температуре маргарина. В стакане теплого молока распустим пакетик дрожжей и, постепенно подливая, заведем тесто.

Не размешивайте тесто ложкой. Делайте это руками (разумеется, чистыми). Рука — самый совершенный и чуткий инструмент: вы сможете приготовить тесто без комочков, идеальное.

Выложите тесто из миски на разделочную доску с мукой и вымешивайте до тех пор, пока перестанет приставать к рукам, но не дольше. Готовое тесто скатайте в колобок и положите в просторный полиэтиленовый пакет подходить.

Если начинка у вас уже готова, оставьте пакет с тестом на столе — подойдет быстро. Если начинку еще надо готовить, отправьте тесто в холодильник, процесс пойдет медленнее. Имейте в виду, что это тесто — оно называется «французское» — можно хранить в холодильнике 2-3 дня без потери качества.

НАЧИНКА

Тонко нашинкованную капусту (около килограмма) в кастрюле или глубокой сковороде залейте свежими сливками, посолите и тушите на среднем огне, пока капуста не заберет в себя все сливки. Потрите на крупной терке 3-4 крутых яйца и добавьте в капусту. Туда же добавьте пучок мелко порезанного укропа и одну крупную луковицу, тонко пошинкованную и протушенную в сливочном масле.

Остается разделать пирожки и пожарить, как обычно. Гостей и домашних звать не придется: сами сбегутся на запах.

Секреты кулинара

● Улучшить вкус старой курицы — сделать ее мягче (и сварить быстрее) можно самым неожиданным способом: опустите на дно кастрюли массивную хрустальную пробку от графина, положите курицу, залейте водой и в течение всей варки не разлучайте птичку с хрусталем.

● Рыба становится вкуснее и сочнее, если ее, не размораживая, разрезать на куски, посолить и в таком виде жарить.

● Мойте рис под струей холодной воды, не замачивайте крупу заранее — она потеряет вкус.

● Аромат специй в соусе ослабеет, а горечь усилится, если варить соус слишком долго.

● Немного свежего сока моркови или помидоров, добавленного в любой суп перед тем, как снять его с огня, сделают кушанье особенно душистым.

● Чтобы сохранить полезные вещества в растительном масле, надо заправлять им закуски, салаты непосредственно в порционной тарелке или перед подачей на стол.

С миру по шутке

— Вы гарантируете, что это подлинный Рембрандт?
— Да. Гарантия три года.

* * *

— У вас есть дешевое и эффективное средство для похудения? — спрашивает женщина в аптеке.
— Есть. Пластырь.
— На какое место клеить?
— На рот!

* * *

Программист на автозаправке:
— У вас какой бензин?
— Девяносто пятый.
— А нет девяносто восьмого или двухтысячного?

* * *

Муж приходит домой, стучится в дверь. Жена спрашивает:
— Это ты?
— Боюсь, что я.

Главный редактор Сафар ОСТАНОВ

Редколлегия:
Абдулла ОРИПОВ
Аслиддин РУСТАМОВ
Азимжон АЮПОВ
Ашур КАДИРОВ
Бобир АЛИМОВ
Хабиб САГДУЛЛА
Норбобо ШАКАРОВ (Первый заместитель главного редактора)
Алимкул СУЛТАНОВ (Заместитель главного редактора)
Андрей ОРЛОВ (Заместитель главного редактора — «Голос Узбекистана»)
Намаз САГДУЛЛАЕВ
Тулепберген КАИПБЕРГЕНОВ
Муслихиддин МУХИДДИНОВ
Олим МУРАДОВ
Абдугани МАМАСАДЫКОВ (Ответственный секретарь — «Узбекистон овози»)

ГОЛОС УЗБЕКИСТАНА

ЎЗБЕКИСТОН ОВОЗИ

Учредитель: Центральный Совет Народно-демократической партии Узбекистана.
Адрес редакции: 700000, г. Ташкент, ул. Матбуотчилар, 32.
Наши телефоны: 133-54-55, 136-26-70.

Газета зарегистрирована в Узбекском агентстве по печати и информации.
Регистрационный № 009.
Объём — 2 печ.л.
Способ печати — офсетный, формат А2.
Заказ Г-912. Тираж 3123
Отпечатано в типографии Издательско-полиграфической акционерной компании «Шарк», адрес предприятия: ул. Буюк Турон, д. 41.

Газета «Голос Узбекистана» набрана и сверстана на компьютерной базе редакции
Время подписания в печать по графику — 21.00
Номер подписан в

Следующий номер газеты «Голос Узбекистана» выйдет 10 сентября

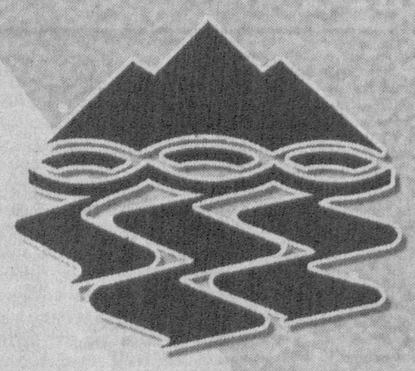

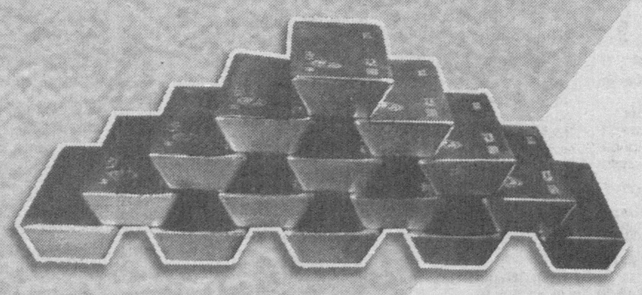

КОЛЛЕКТИВ НАВОИЙСКОГО ГОРНО-МЕТАЛЛУРГИЧЕСКОГО КОМБИНАТА

ОТ ЧИСТОГО СЕРДЦА ПОЗДРАВЛЯЕТ НАРОД УЗБЕКИСТАНА С ПРАЗДНИКОМ МУСТАКИЛЛИК!

Навоийский горно-металлургический комбинат сегодня — мощный многопрофильный комплекс по освоению богатств Кызылкумов, флагман индустрии суверенного Узбекистана.

Комбинат специализируется в основном на добыче и переработке золотосодержащих и урановых руд, фосфоритов, мрамора, гранита и других минерально-сырьевых ресурсов. Он находится в первых рядах мировых производителей золота и урана, сотрудничает более чем с 80 иностранными фирмами, обладает новейшими уникальными технологиями в области добычи и переработки сырья.

Пусть масштабные экономические реформы, проводимые в нашей стране, придадут всем нам новые силы во имя дальнейшего укрепления и процветания Родины, подъема уровня жизни всего многонационального народа.
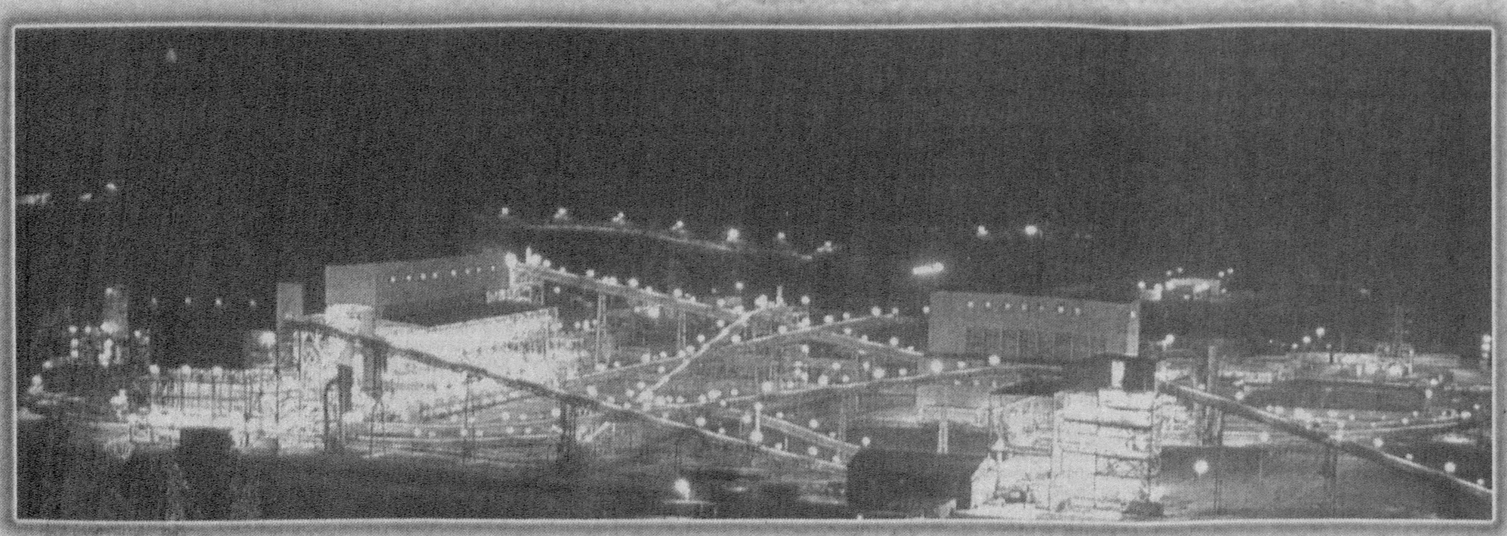
Наша республика и наш комбинат тоже вышли на мировую арену, и это вызывает понятную гордость в наших сердцах. Пусть сам Всевышний оберегает нашу Родину, наш народ от злых и враждебных сил!