ЭТА ДОРОГАЯ РОДИНА ПРИНАДЛЕЖИТ ВСЕМ НАМ!

ГОЛОС УЗБЕКИСТАНА

ОБЩЕСТВЕННО-ПОЛИТИЧЕСКАЯ ГАЗЕТА

■ 17 СЕНТЯБРЯ ■ 2004 ГОД ■ 36 (633) ВЫХОДИТ С 5 МАРТА 1992 ГОДА

Фотоинформация

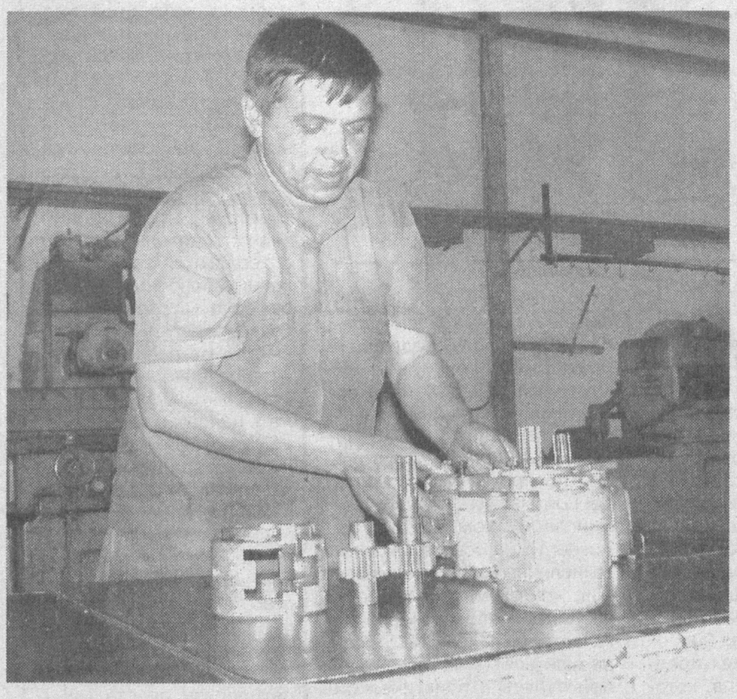

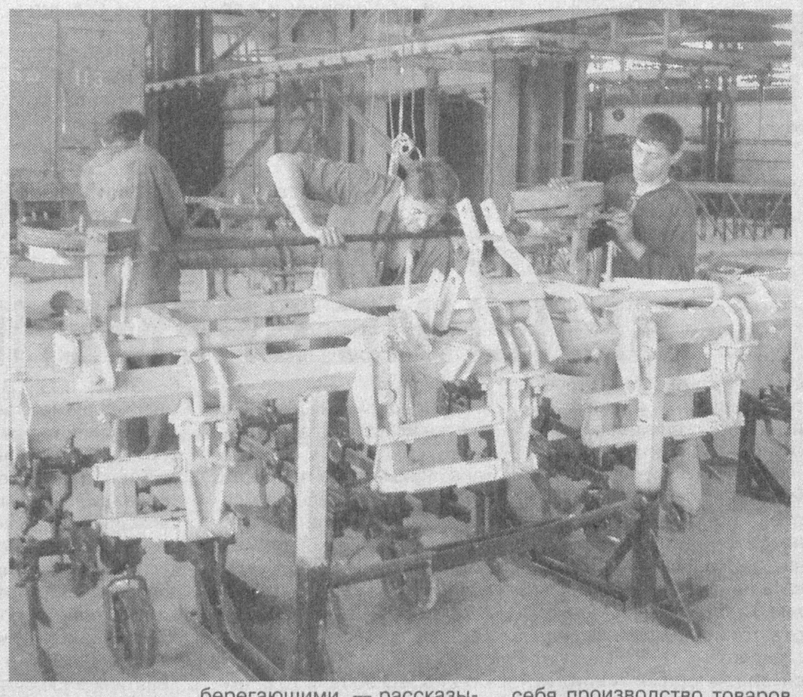

ЦЕЛИТЕЛИ МАШИН

На Туракурганском тракторомонтном заводе сегодня действуют шесть специализированных цехов, где трудятся 270 человек. Они выпускают более 120 видов деталей, приспособлений и запасных частей для сельскохозяйственной техники.

— Продукция нашего предприятия пользуется постоянным спросом у сельчан, — говорит заместитель директора завода Абдукаххар Гаппаров. — Здесь трудятся немало опытных специалистов, а для молодых рабочих создаются все условия для их профессионального роста — организуются различные курсы, проводятся семинары... Своими знаниями с молодежью охотно делятся опытные рабочие, что в конечном счете положительно сказывается на производительности и качестве нашей продукции...

— Некоторые виды наших изделий являются валютосберегающими, — рассказывает главный экономист завода Алишер Акбаров. — Например, если деталь комбайна «Кейс» под названием «задняя цапфа» закупать за рубежом, то она будет стоить 735,2 доллара США. Сейчас мы изготавливаем ее у себя и обходится она нам в 76 тысяч сумов, то есть почти в десять раз дешевле. А сколько таких деталей требуется в районе? Сотни!

Завод также наладил у себя производство товаров народного потребления — чугунных печек, широкого ассортимента казанов, серпов, кетменей и других, которые не залеживаются на прилавках магазинов.

НА СНИМКАХ: рабочий цеха по ремонту насосов Сергей Бовбеков; рабочие Рамил Галиулин и Одилжон Рахмонов ведут сборку сельскохозяйственной техники.

Фото Шавката АКРАМОВА

ОЧЕРЕДНОЙ САММИТ СНГ

Президент Республики Узбекистан Ислам Каримов 15-16 сентября посетил столицу Казахстана город Астану и принял участие в очередном саммите Содружества Независимых Государств

Участники саммита резко осудили террористические акты, совершенные в России, выразили солидарность с этой страной в борьбе против терроризма.

В ходе встреч Совета глав государств СНГ как в узком кругу, так и в расширенном составе особое внимание было уделено необходимости усиления взаимодействия в борьбе против терроризма. Происходящие в последнее время события в некоторых странах СНГ свидетельствуют о расширении методов терроризма. В данной ситуации этому злу можно противостоять только сообща.

Однако нынешнее состояние сотрудничества стран СНГ на пути к безопасности еще не отвечает требованиям времени.

Как отмечал Президент Ислам Каримов, несмотря на сложность ситуации, еще не все государства уделяют должного серьезного внимания проблеме терроризма. Борьба с непосредственными исполнителями террористических актов — это только начало действий. Необходимо уничтожить лагеря по подготовке террористов. Самое важное, нужно ликвидировать центры по подготовке террористов, где занимаются финансированием операций, отравлением сознания людей.

Ислам Каримов предложил сегодня странам СНГ создать список экстремистских организаций, которые стоят вне закона, и на этой основе запретить их деятельность. Также составить персональный список террористов. Нужно, чтобы горела земля под их ногами, чтобы нигде на территории СНГ они не могли найти пристанища, заявил Президент Узбекистана.

Нынешняя обстановка свидетельствует, что позиция некоторых государств, считающих себя «транзитом» для терроризма, их принцип — «если не трогать их — и они нас не тронут», являются крайне ошибочными, даже опасными. Терроризм возникает и в самых неожиданных местах. Значит, нет страны, гарантированной от террора. Нужно сотрудничать в борьбе против этого зла, мобилизовать для этого все силы и возможности.

Ислам Каримов отметил, что чрезвычайно важно, чтобы все государства относились к этому злу одинаково, давали одинаковую оценку.

В настоящее время утратило силу понятие «безопасность отдельно взятого государства». Террористов готовят в одной стране, во второй они получают оружие, в третьей — средства и в четвертой стране они совершают злодеяния. А их предводители находятся в совершенно иной стране. Происходящие в мире события свидетельствуют о том, что террор не знает ни границ, ни нации и ни возраста. Между тем в странах СНГ еще не рассмотрены до конца вопросы о границах и миграции, перехода лиц, прибывших из третьих стран, из одной в другую страну. Значит, ни одна страна не гарантирована от угрозы терроризма.

Участники саммита рассмотрели меры по всестороннему усилению практического сотрудничества в деле обеспечения всеобщей безопасности и стабильности, в борьбе с терроризмом, экстремизмом и организованной преступностью, контрабандой оружием и наркотиками, нелегальной миграцией. По этим вопросам было принято заявление Совета глав государств СНГ.

Одним из основных вопросов, рассмотренных на саммите, было дальнейшее развитие торгово-экономических отношений между странами СНГ. Президенты обсудили факторы, препятствующие развитию сотрудничества в рамках СНГ. Достигнута договоренность по поручению соответствующим правительственным органам разработать меры по их ликвидации.

Ислам Каримов отметил, что не уделяется достаточного внимания вопросу создания зоны свободной торговли. Это бы помогло решению ряда проблем. Свободное движение товаров и услуг укрепит дух взаимодоверия и сотрудничества, ускорит процесс обмена информацией. Вместе с тем будет пресечена незаконная торговля. А это имеет важное значение не только в предупреждении таких экономических преступлений, как контрабанда и нелегальная миграция, но и с точки зрения безопасности.

В идее создания Центральноазиатского общего рынка, инициатором которой является глава нашего государства, воплощена именно такая форма интеграции. На самом деле суть общего рынка и зоны свободной торговли одинакова. Ислам Каримов призвал участников встречи активизировать работу в данном направлении и к переходу к практическим действиям.

На саммите были рассмотрены вопросы развития сотрудничества в сфере энергетики, водных ресурсов, транспорта и других отраслях.

По итогам переговоров были подписаны Концепция сотрудничества в противодействии незаконной миграции, Межгосударственная программа совместных мер борьбы с преступностью на 2005-2007 годы, Программа сотрудничества в борьбе с незаконным оборотом наркотических средств, психотропных веществ и их прекурсоров на 2005-2007 годы.

Президент Российской Федерации Владимир Путин избран председателем Совета глав государств СНГ. В Астане состоялась встреча руководителей Узбекистана и России. Ислам Каримов и Владимир Путин обсудили вопросы двусторонних отношений, в частности, сотрудничество в обеспечении безопасности. Президенты проанализировали и обсудили сегодняшнее состояние и перспективы сотрудничества Узбекистана и России, опирающееся на принципы стратегического партнерства.

Анвар БАБАЕВ,
спец.корреспондент УзА
Ташкент-Астана-Ташкент

Вести НДПУ

ИЗУЧАЮТСЯ ДОКУМЕНТЫ СЕССИИ

В Сергелийском районе столицы состоялась беседа за «круглым столом», посвященная изучению документов XV сессии Олий Мажлиса Республики Узбекистан. Ее вела первый секретарь районного совета партии Лола Исматова. Перед собравшимися выступила председатель Комитета Олий Мажлиса Республики Узбекистан по социальным вопросам и занятости Машкура Сафаева. Она рассказала о законах, принятых на XV сессии, говорила о важности и необходимости их глубокого изучения, чтобы участвовать в их реализации. Присутствовавшие на встрече председатели комитетов женщин, председатели махаллинских комитетов, секретари первичных партийных организаций, работники народного образования, занимающиеся вопросами духовно-просветительской работы, получили всестороннюю информацию, насыщенную конкретными примерами о происходящих в нашей стране политических, социально-экономических и других изменениях, успехах в народном хозяйстве республики. В беседе были затронуты также вопросы усиления бдительности граждан и борьбы с терроризмом и религиозным экстремизмом.

Умида МАНСУРОВА

ПОСВЯЩЕНА ДЕЯТЕЛЬНОСТИ КОНСТИТУЦИОННОГО СУДА

Под руководством Президента Ислама Каримова в нашей стране последовательно осуществляются реформы в общественно-политической жизни, и в частности, в судебно-правовой сфере. Все более широко утверждаются права человека, изложенные в Конституции и других законодательных актах, принципы верности демократии и социальной справедливости.

А это служит прочной правовой базой для формирования демократического правового государства и свободного гражданского общества.

Реформы, проводимые в государственном управлении, судебной системе и органах правопорядка, направлены прежде всего на обеспечение свободы и конституционных прав граждан.

Об этом говорилось на международной конференции на тему «Организация и совершенствование конституционного правосудия в Республике Узбекистан», которая прошла в столичной гостинице «Интерконтиненталь». В конференции, организованной Конституционным судом Республики Узбекистан при содействии Германского общества по техническому сотрудничеству, приняли участие представители судебной власти и правоведы из Федеративной Республики Германия, России, Казахстана, Кыргызстана и Таджикистана.

Как отмечалось на конференции, которую вел председатель Конституционного суда Республики Узбекистан М.Абдусаломов, обретенный за годы независимости опыт показывает, насколько важным шагом явилась организация конституционного надзора в качестве совершенно нового правового института.

Все полномочия Конституционного суда осуществляются в соответствии с требованиями времени. Этот суд, опираясь на Конституцию, прочно защищает права и свободы граждан. Важнейшие его решения направлены на всестороннюю защиту конституционных прав граждан на жилье, социальную защиту, гражданство. Кроме того, Конституционным судом рассматриваются дела, связанные с защитой прав частных предпринимателей, вкладчиков банков и представителей других сфер. Пользуясь законодательной инициативой, он направляет в Олий Мажлис множество законопроектов, предложений по их совершенствованию.

Выступающие подчеркивали, что реформы, осуществляемые в судебно-правовой системе нашей страны, с большим интересом наблюдаются иностранными государствами. Была выражена уверенность в том, что данная конференция будет способствовать дальнейшему совершенствованию конституционного правосудия в нашей республике. При этом важное значение в разработке путей еще более широкого обеспечения прав и интересов граждан имеет изучение опыта развитых стран.

В конференции приняли участие председатель Верховного суда Узбекистана Ф.Мухитдинова, председатель Высшего хозяйственного суда А.Ишметов.

Бехзод НОРБАЕВ
(УзА)

O'ZBEKISTON XAVO YOLLARI
TOSHKENT
XALQARO AEROPORTI
Услуги лицензированы

ПОСТАНОВЛЕНИЕ
ЦЕНТРАЛЬНОЙ ИЗБИРАТЕЛЬНОЙ КОМИССИИ РЕСПУБЛИКИ УЗБЕКИСТАН
Об объявлении начала избирательной кампании по выборам в Олий Мажлис Республики Узбекистан, областные, районные и городские Кенгаши народных депутатов

В декабре 2004 года заканчиваются конституционные сроки полномочий Олий Мажлиса Республики Узбекистан второго созыва, Жокаргы Кенеса Республики Каракалпакстан, а также областных, районных и городских Кенгашей народных депутатов.

В соответствии с частью второй статьи 117 Конституции Республики Узбекистан выборы в Законодательную палату Олий Мажлиса Республики Узбекистан, Жокаргы Кенес Республики Каракалпакстан и представительные органы государственной власти областей, районов, городов должны быть проведены в первое воскресенье третьей декады декабря, то есть 26 декабря 2004 года.

В целях обеспечения эффективной подготовки и проведения выборов в Олий Мажлис Республики Узбекистан, областные, районные и городские Кенгаши народных депутатов в полном соответствии с законодательством, общепринятыми международными нормами и стандартами, а также создания организационно-правовых условий политическим партиям, гражданам в реализации конституционного права участвовать в формировании представительных органов государственной власти, руководствуясь статьей 117 Конституции Республики Узбекистан, статьей 19 Закона «О выборах в Олий Мажлис Республики Узбекистан», статьей 19 Закона «О выборах в областные, районные и городские Кенгаши народных депутатов», Центральная избирательная комиссия Республики Узбекистан **постановляет:**

1. Объявить начало избирательной кампании по выборам в Законодательную палату Олий Мажлиса Республики Узбекистан и областные, районные, городские Кенгаши народных депутатов с 20 сентября 2004 года.

Утвердить Календарный план мероприятий по подготовке и проведению выборов в Олий Мажлис Республики Узбекистан.

2. Установить норму избирателей на один избирательный округ по выборам депутатов Законодательной палаты Олий Мажлиса Республики Узбекистан из расчета в среднем 119,6 тысячи избирателей.

3. Образовать избирательные округа по выборам в Законодательную палату Олий Мажлиса Республики Узбекистан и опубликовать их списки с указанием границ и численности избирателей округов до 12 октября 2004 года.

4. Образовать до 17 октября 2004 года окружные избирательные комиссии по выборам в Законодательную палату Олий Мажлиса Республики Узбекистан.

5. Определить, что избирательные участки и участковые избирательные комиссии являются едиными для выборов в Законодательную палату Олий Мажлиса Республики Узбекистан и областные, районные, городские Кенгаши народных депутатов.

В соответствии с Законом «О выборах в Олий Мажлис Республики Узбекистан» окружные избирательные комиссии по выборам в Законодательную палату Олий Мажлиса Республики Узбекистан образуют:

избирательные участки до 27 октября 2004 года;

участковые избирательные комиссии до 16 ноября 2004 года.

6. Определить, что в соответствии с Законом «О выборах в Олий Мажлис Республики Узбекистан»:

политические партии для участия в выборах в Законодательную палату Олий Мажлиса Республики Узбекистан должны представить в Центральную избирательную комиссию соответствующие документы до 17 октября 2004 года;

выдвижение кандидатов в депутаты Законодательной палаты Олий Мажлиса Республики Узбекистан политическими партиями начинается 20 октября 2004 года и заканчивается 10 ноября 2004 года;

прием документов от политических партий, инициативных групп избирателей для регистрации кандидатов в депутаты Законодательной палаты Олий Мажлиса Республики Узбекистан прекращается 13 ноября 2004 года. Регистрация кандидатов в депутаты заканчивается 20 ноября 2004 года;

заинтересованные организации, инициативные группы избирателей должны заявить о своих наблюдателях в окружные избирательные комиссии по выборам в Законодательную палату Олий Мажлиса Республики Узбекистан до 11 декабря 2004 года.

7. Установить, что в соответствии с Законом «О выборах в Олий Мажлис Республики Узбекистан» участковые избирательные комиссии:

представляют для всеобщего ознакомления списки избирателей до 11 декабря 2004 года, а на избирательных участках, образованных при представительствах Республики Узбекистан в иностранных государствах, в санаториях и домах отдыха, в больницах и других стационарных лечебных учреждениях, в отдаленных и труднодоступных районах — до 19 декабря 2004 года;

обеспечивают своевременное оповещение избирателей о месте и времени ознакомления со списком избирателей;

до 16 декабря 2004 года оповещают избирателей о времени и месте голосования.

8. Отметить, что в соответствии с Законом «О выборах в Олий Мажлис Республики Узбекистан»:

предвыборная агитация начинается со дня регистрации кандидатов в депутаты и заканчивается 25 декабря 2004 года;

голосование осуществляется с 6.00 до 20.00 часов 26 декабря 2004 года.

9. Определить, что:

участковые избирательные комиссии по окончании голосования 26 декабря 2004 года приступают к подведению итогов голосования, по результатам рассмотрения на заседании комиссии составляют протокол и представляют его в окружную избирательную комиссию по выборам в Законодательную палату Олий Мажлиса Республики Узбекистан в установленном порядке;

окружные избирательные комиссии по выборам в Законодательную палату Олий Мажлиса Республики Узбекистан на основании представленных протоколов участковых избирательных комиссий определяют результаты выборов по избирательному округу и представляют протокол в Центральную избирательную комиссию до 31 декабря 2004 года в установленном порядке.

10. Сообщение об итогах выборов и список избранных депутатов в Законодательную палату Олий Мажлиса Республики Узбекистан и областные, районные, городские Кенгаши народных депутатов опубликовать в печати до 5 января 2005 года.

11. Принять к сведению, что в соответствии со статьей 52 Закона «О выборах в Олий Мажлис Республики Узбекистан» не позднее 26 января 2005 года проводятся соответствующие совместные заседания вновь избранных депутатов Жокаргы Кенеса Республики Каракалпакстан, представительных органов государственной власти областей, районов и городов для избрания членов Сената Олий Мажлиса Республики Узбекистан.

12. Данное постановление объявить в средствах массовой информации.

Председатель Центральной избирательной комиссии Республики Узбекистан
Б.МУСТАФАЕВ

Гор.Ташкент,
15 сентября 2004г.

В ЦЕНТРАЛЬНОЙ ИЗБИРАТЕЛЬНОЙ КОМИССИИ

15 сентября состоялось очередное заседание Центральной избирательной комиссии Республики Узбекистан. Вел заседание председатель комиссии Б.Мустафаев.

Как известно, в декабре этого года истекают сроки конституционных полномочий Олий Мажлиса Республики Узбекистан второго созыва, Жокаргы Кенеса Республики Каракалпакстан и областных, районных, городских Кенгашей народных депутатов.

В соответствии с частью второй статьи 117 Конституции Республики Узбекистан выборы в Законодательную палату Олий Мажлиса Республики Узбекистан, Жокаргы Кенес Республики Каракалпакстан и представительные органы государственной власти областей, районов, городов должны быть проведены в первое воскресенье третьей декады декабря, то есть 26 декабря 2004 года.

Центральная избирательная комиссия приняла решение об объявлении начала избирательной кампании по выборам в Олий Мажлис Республики Узбекистан, областные, районные и городские Кенгаши народных депутатов с 20 сентября этого года.

Настоящим постановлением утвержден также Календарный план мероприятий по подготовке и проведению выборов в Олий Мажлис Республики Узбекистан. (УзА)

Вести НДПУ

ПРЕДВЫБОРНАЯ РАБОЧАЯ ВСТРЕЧА

Все больше активизируется работа по подготовке ко всеобщим выборам, которые состоятся в нашей стране в декабре текущего года. Для политических партий, СМИ, представителей граждан проводятся различные семинары, тренинги, беседы за «круглым столом», конференции и дискуссии, консультации, на страницах печати публикуются статьи, интервью, систематически организуются теле- и радиопередачи. Центральная избирательная комиссия, координирующая эту работу, оказывает большую практическую помощь субъектам выборов. На днях по ее инициативе состоялась рабочая встреча представителей политических партий, посвященная вопросам проведения выборов в двухпалатный парламент. Выступившие на встрече руководители различных республиканских министерств и ведомств рассказали о положении дел в своих областях и ответили на вопросы участников встречи.

Встреча, прошедшая в духе открытости и свободного обмена мнениями, вызвала большой интерес и была весьма полезной.

В рабочей встрече приняла участие группа ответственных работников нашей партии во главе с первым секретарем ЦС НДП Узбекистана А.Рустамовым.

СМИ В ПРЕДВЫБОРНОЙ КАМПАНИИ

Чем ближе предстоящие всеобщие выборы, тем большую важность приобретают место и роль средств массовой информации. Печать, телевидение и радио в период предвыборной кампании превращаются в арену политических реклам и схваток, в трибуну для агитационно-пропагандистской работы. Поэтому для всех политических партий в процессе предвыборной кампании очень важно выработать основные принципы работы со средствами массовой информации, наметить формы и методы с СМИ. Исходя из этого, Центральный Совет НДП Узбекистана и фракция партии в Олий Мажлисе 14 сентября с.г. организовали для ответственных работников Центрального Совета, Ташкентского городского и областного советов НДП Узбекистана, представителей партийного актива и работников центральных изданий партии беседу за «круглым столом» на тему «Роль средств массовой информации в предвыборной кампании».

Вел встречу первый секретарь ЦС НДП Узбекистана Аслиддин Рустамов, который заострил внимание на особенностях предстоящих выборов и начинающейся предвыборной кампании, о месте в ней НДП Узбекистана и роли ее периодических изданий в решении задач предвыборного марафона. Главный редактор газет «Узбекистон овози» и «Голос Узбекистана» Сафар Останов подчеркнул особую роль СМИ в предвыборной борьбе, рассказал о планах редакции в предвыборный период. Главный консультант ЦС НДП Узбекистана Сабир Курбанов посвятил свое выступление задачам партийных организаций по эффективному использованию как партийных, так и государственных, независимых и других СМИ в ходе предвыборной кампании.

Состоялся оживленный обмен мнениями, в котором приняли участие как партийные работники, так и работники редакции.

По итогам обсуждения решено выработать конкретные рекомендации и направить на места.

Во встрече принял участие секретарь ЦС НДП Узбекистана С.Усманов.

ПУСТЬ XXI ВЕК БУДЕТ ВЕКОМ ЕДИНЕНИЯ ЧЕЛОВЕКА И ПРИРОДЫ

«Партия выступает за бережное отношение к родной природе, поддержание экологического равновесия окружающей среды» сказано в Программе Народно-демократической партии Узбекистана. Исходя из этого, она через своих депутатов в Олий Мажлисе Республики Узбекистан активно участвует в принятии Парламентом страны законов по вопросам экологии, поддерживает специальные программы и решения правительства республики в этой области. Организации НДП Узбекистана и депутаты от партии в местных Кенгашах в сотрудничестве с государственными учреждениями, администрацией предприятий и хозяйств, органами самоуправления граждан, Международной организацией экологии и здоровья «ЭКОСАН» вносят посильный вклад в решение экологических проблем на местах.

Вопросам охраны природы, соблюдения законов в этой области, экологического воспитания населения уделяет большое внимание и печать партии, особенно газета «Узбекистон овози».

Центральный Совет НДП Узбекистана, фракция партии в Олий Мажлисе республики и Международная организация «ЭКОСАН» с целью обмена мнениями по актуальным вопросам экологии, привлечения внимания общественности страны к этим проблемам еще раз, содействуя экологическому воспитанию населения, на днях провели в Бостанлыкском районе Ташкентской области «круглый стол» на тему «Пусть XXI век будет веком единения Человека и Природы!»

Во встрече приняли участие члены фракции партии в Олий Мажлисе Республики Узбекистан, ответственные работники ЦС НДП Узбекистана, ряд депутатов, избранных от НДПУ в Ташкентский областной Кенгаш народных депутатов, специалисты лесного хозяйства, представители Ташкентских областных и Бостанлыкских районных советов партии и комитетов по охране природы, руководители Международной организации экологии и здоровья «ЭКОСАН», представители СМИ.

Первый секретарь ЦС НДП Узбекистана А.Рустамов в своем выступлении говорил об отношении партии к экологическим проблемам, ее Экологической программе, участии депутатов Олий Мажлиса в разработке, обсуждении и принятии законов по экологии и охране окружающей среды, о той работе, которая ведется в стране по их реализации. Руководитель Международной организации экологии и здоровья «ЭКОСАН» профессор Ю.Шадиметов в своем докладе обратил внимание участников встречи на актуальные вопросы экологической политики. Генеральный директор Угам-Чаткальского национального парка, депутат Ташкентского областного Кенгаша народных депутатов А. Абдужамилов в своем выступлении основное внимание уделил таким вопросам, как деятельность коллектива национального парка, наличие многих проблем в проведении природоохранных мероприятий и др.

Известный поэт, главный редактор журнала «Гулистан» Азим Суюн, первый секретарь Чирчикского городского совета партии Данияр Азизходжаев, председатель совета аксакалов Бостанлыкского района Абдурасул Исамов также говорили о конкретных экологических проблемах, призвали всех, особенно молодежь, активно участвовать в борьбе за защиту окружающей среды.

Управлению Угам-Чаткальского национального парка был вручен Почетный диплом Международной организации экологии и здоровья «ЭКОСАН», группа лиц, активно участвующая в работе по охране окружающей среды, была награждена Почетными грамотами ЦС НДП Узбекистана, билеты члена партии были вручены нескольким молодым людям, которые недавно вступили в ее ряды.

В беседе за «круглым столом» приняли участие председатель фракции НДП Узбекистана в Олий Мажлисе, секретарь ЦС Изидор Кочмарик, первый секретарь Ташкентского областного совета партии Сираджиддин Агзамов.

Встреча завершилась концертом Заслуженной артистки Узбекистана Гульбахор Сулеймановой.

В рамках мероприятий «Года доброты и милосердия» руководство Международной организации «ЭКОСАН» вручило ценные подарки 50 учащимся 40-й школы Бостанлыкского района из малообеспеченных семей и детям-инвалидам.

РАБОТАЕМ НА РЕЗУЛЬТАТ

Участники недавно состоявшегося в Ташкенте 38-го заседания Совета по железнодорожному транспорту государств-участников Содружества единодушно отмечали позитивную роль транспортной милиции ГАЖК «Узбекистон темир йуллари».

И действительно, отрасль, набирая темпы по пассажиро- и грузоперевозкам, сооружая новые железнодорожные линии и совершенствуя технику подвижного состава, открывая новые маршруты, ставит перед личным составом транспортной милиции все новые и новые задачи.

Одним из лучших подразделений УВДТ МВД Узбекистана по праву считается линейное отделение внутренних дел на станции Келес, во главе с подполковником милиции Б.Мамедовым.

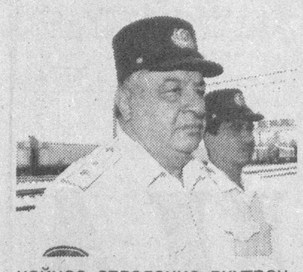

Здесь первыми встречают прибывающие с северных направлений составы и последними их провожают в дальнюю дорогу. Работа в жестких условиях государственной границы дисциплинирует и требует полной самоотдачи не только от милицейских сотрудников, но и от коллективов многочисленных железнодорожных подразделений.

«Безопасность. Бдительность. Самоотверженность» — триединое требование повседневной работы ко всем и ко всему.

— Только за август, — подчеркнул начальник ЛОВД на станции Келес Б.Мамедов, — наши сотрудники предотвратили въезд в нашу страну более тридцати человек с теми или иными нарушениями паспортно-визового режима. Выявлен ряд лиц, находящихся в розыске, а 15 помещены в реабилитационный центр для дальнейшего выяснения. Это стало возможным и за счет того, что наша служба укреплена руководством УВДТ кадрами и техникой в требуемом объеме. Работа на результат — это обычный режим работы на границе. Личный состав отделения замечаний по службе не имеет вот уже третий год.

Марат НАСЫРОВ

НА СНИМКАХ: прибывший состав встречают подполковник милиции Б.Мамедов и сержант А.Махкамов; инспектор-кинолог сержант милиции Н.Алиев со своим верным другом Пиратом обследует каждый вагон поезда; сержант милиции С.Аширкулов и оперуполномоченный ОУР ЛОВД капитан милиции Ш.Аскаров во время обхода территории станции Келес.

Фото автора

Системы управления качеством

ISO 9001 — ВЕЛЕНИЕ ВРЕМЕНИ

Почти каждое предприятие стремится к тому, чтобы обеспечить своим клиентам нужное качество продукции и услуг. Для демонстрации качества своей продукции предприятия постоянно участвуют в выставках, конкурсах лучших товаров, премиях качества, не говоря о том, что продукция имеет сертификаты соответствия, а услуги лицензируются.

Однако конкуренция становится все сильнее и требования потребителей, особенно зарубежных, увеличиваются. В настоящее время требуется стабильность качества и ориентация на ожидаемые потребности потребителей, а не только соответствие продукции нормативным требованиям. Такие требования можно удовлетворить только системным управлением качества.

Невольно возникает ряд вопросов. Почему сертификаты соответствия продукции не устраивают потребителей? Почему награды качества не признают? И т.д. Чтобы ответить на эти вопросы, давайте спросим себя, как мы сертифицируем нашу продукцию или какой товар мы выставляем на выставках? В большинстве случаев, чтобы добиться максимального качества, производители на момент сертификации продукции производят продукцию в «жестких» контролируемых условиях или представляют на сертификацию самые лучшие образцы продукции и, естественно, выставляют лучшую продукцию на выставках. Это и является ответом на вопросы «Почему?» — Потому что сертификатам соответствует только тот товар, который проверялся или выставлялся на выставках — в единичных экземплярах. А что интересует потребителей? — Потребителей интересует, чтобы продукция или услуга была одного и того же качества не только на момент сертификации или выставки, но и на протяжении всего времени выпуска и реализации.

Для этого нужна система управления качеством. Она позволит сделать качество независимым от воли случая, даст возможность оказывать на него активное влияние. Система качества в соответствии с требованиями стандарта ISO 9001 является лицом организации, гарантом качества ее продукции, работ и услуг, свидетельствует о высоком уровне культуры построения хозяйственного механизма внутри организации, создает ей авторитет как у нас в стране, так и за рубежом.

Наша республика приняла стратегическое решение о необходимости внедрения систем управления качеством по стандарту ISO 9001. В целях повышения конкурентоспособности отечественной продукции и услуг на внешних и внутренних рынках, увеличения экспортного потенциала республики, Кабинет Министров РУз издал постановление №349 от 22 июля 2004 года «О мерах по внедрению на предприятиях систем управления качеством, соответствующих международным стандартам».

Опять возникает вопрос — почему Правительство уделяет такое пристальное внимание ISO 9001?

Причин много и некоторые из них могут быть следующими:

1. Предприятиям становится очень трудно экспортировать свою продукцию или экспорт просто невозможен.

2. Предприятия не могут участвовать в международных тендерах.

3. Предприятия вынуждены снижать свои цены.

4. Предприятия вынуждены продавать свою продукцию через посредников.

5. Предприятия теряют инвесторов.

6. Предприятия Узбекистана не могут продавать свою продукцию *даже в Узбекистане*. Ярким тому примером является строительство современного Шуртанского газохимического комплекса. Все оборудование для строительства и монтажа закупалось за рубежом, так как инвесторы требовали от поставщиков наличия сертификата по ISO 9001, в то время как в Узбекистане работает предприятие Узбекхиммаш, производящее химическое оборудование ничем не уступающее импортному. Это заставило Узбекхиммаш, в последствии, внедрить и сертифицировать систему управления качеством по ISO 9001, но от участия в строительстве ШГХК, к сожалению, пришлось отказаться.

Таким образом, Узбекистан уже сегодня теряет значительные финансовые средства, а завтра если наши предприятия не будут готовы к требованиям рынка, то все привлекаемые инвестиции также будут уходить за рубеж. Кроме этого, тенденция мирового рынка начинает предъявлять «новые» требования к производителям — ISO 14001, OHSAS 18001, HACCP, EFQM, 6SIGMA, ISO/TS 16949 и многие другие стандарты управления, в то время как ISO 9001 — только основа!

Если охарактеризовать тенденции развития сертификации в ближайших государствах, то можно отметить, что в России сертифицировано более 1500 предприятий, в Казахстане — более 300, в Узбекистане — менее 30.

Если сказать о тех предприятиях Узбекистана, которые сертифицировались по ISO 9001, то их показатели по экспорту резко возросли: например, у бумажной фабрики ГПО «Давлат Белгиси» объем экспортной продукции возрос с 0,54 % — 1998 г. до 20 % в 2002 г. от общего выпуска продукции. Помимо объема расширился и ассортимент выпускаемой продукции с 2 марок специальных сортов бумаги до 12 марок. СП «Хобас Тапо» повысило экспорт более чем на 50%.

Прежде чем получить сертификат на систему качества в соответствии с требованиями ISO 9001, необходимо разработать ее на предприятии, в связи с этим руководители многих предприятий задают вопрос: «С чего начинать?»

Компания «МС Консалт» совместно с Международным сертификационным органом RWTUV (TUV CERT) организует для ведущих специалистов и руководителей предприятий пятидневный курс-тренинг «Менеджер системы управления качеством по ISO 9001».

Настоящий курс подготовлен по программе, утвержденной международной тренинговой компанией TUV Academy на основании многочисленных запросов клиентов, которым требовалось внедрить систему управления качеством (далее СМК) и определиться с тем, когда и как приступить к практической работе. Целью этого курса является детальное изучение каждого требования стандарта ISO 9001 и их применение, понимание принципа процессного подхода в управлении предприятием, определение всех видов документации, необходимой для СМК.

Программа курса предусматривает презентационные выступления ведущих специалистов отечественных предприятий, внедривших СМК по ISO 9001. К чтению лекций привлекаются также и представители различных консалтинговых компаний, специализирующихся на разработке и внедрении СМК по ISO 9001. Таким образом, у слушателей курса будет прекрасная возможность как обменяться опытом, так и обсудить перспективы сотрудничества.

Р. ИБРАГИМОВ

Единственная консалтинговая компания в Узбекистане, имеющая международный сертификат ISO 9001:2000

MS Consult

Приглашает на курс-тренинг

по программе утвержденной TUV Academy

ISO 9001

Менеджер Системы Управления Качеством по ИСО 9001 версии 2000 г.

На курсе-тренинге

- Изучается *каждое требование* стандарта и их применение
- Определяются *все виды документации*, необходимые для СМК
- Проводятся *практические занятия*
- Освещаются *проблемы*, в процессе разработки документации СМК и *методы их решения*
- Определяются *этапы разработки* и внедрения СМК
- Освещается необходимость и порядок проведения внутренних проверок качества, выявление и анализ причин несоответствий

Курсы проводятся совместно с международным сертификационным органом RWTUV

Тел/факс: (998 71) 136-55-34, 152-76-71 (998 97) 111-07-49
e-mail: info@ms-consult.uz, ms-consult@mail.ru
www.ms-consult.uz

Взгляд на проблему

ЦЕНА ЭЛЕКТРИЧЕСТВА

Одно движение пальцем, касание выключателя — и в доме зажигается свет. Мы привыкли к электричеству в наших жилищах, и даже не задумываемся о том, что, собственно, происходит. Электричество — это движение и взаимодействие заряженных частиц. Так вот, чтобы эти частицы двигались, куда нужно и отдавали нам свою энергию, работают тысячи человек, действует оборудование, цена которого исчисляется миллиардами сумов.

Поразительно, но некоторые думают, что ток берется из розетки, как вода из крана. Увы, нет. За все надо платить нам — потребителям. К этому следует отнестись очень серьезно, и с полной ответственностью понять: если мы не заплатим сегодня за подаваемую нам электроэнергию, то завтра работникам служб электросетей станет не на что ремонтировать технику, заменять вышедшее из строя оборудование.

— Подумаешь, велика ли потеря, если я не заплачу вовремя? — скажет кто-то.

Да, велика. В нашей столице, например, не так уж мало людей, которые задолжали энергетикам по пять, десять, а то и по двадцать тысяч сумов. В должниках ходят и многие предприятия города. Все это больно бьет по энергетикам, по тем, кто должен содержать в порядке электросети, но испытывает недостаток средств.

Взаимосвязь здесь прямая: получив деньги от потребителей, энергетики смогут повысить эффективность и качество своей работы. В свою очередь потребителям не придется жаловаться на аварии, сетовать на перегрузки оборудования, из-за чего оно выходит из строя.

Интересно, что число должников распределяется по районам столицы неравномерно. Как сообщили мне в Ташкентском городском предприятии электросетей, потребители из Яккасарайского, Мирабадского, Юнусабадского, Сергелийского районов платят более аккуратно, чем другие. А вот в Сабир-Рахимовском, Чиланзарском, Шайхантахурском районах есть жители, которые никак не расплатятся в течение трех-четырех месяцев. Видимо, объяснение этой ситуации требует отдельного анализа.

На самом деле это вопрос очень серьезный. Думается, районные власти вместе с энергетиками могли бы провести социологический опрос, выяснить, кто живет в махаллях, каков их род занятий, почему они считают возможным откладывать платежи. Несомненно, такие данные были бы полезны и для районных хокимиятов — согласитесь, важно знать о людях, населяющих подведомственную хокимияту территорию, их положение, мнения. Убежден, основательный анализ на базе опроса поможет успешнее решать многие социальные проблемы, в том числе платы за энергоснабжение и коммунальные услуги.

Сейчас ТашгорПЭС сделало заметный шаг вперед в налаживании своего дела. В целях повышения эффективности реализации электроэнергии бытовым, коммунальным потребителям и предприятиям малого бизнеса Мирабадского и Хамзинского районов в порядке эксперимента установлены более четырехсот приборов учета электроэнергии нового поколения — выпущенных в Молдавии электронных счетчиков, взамен устаревших индукционных.

Система находится в опытной эксплуатации, за время которой выявлен ряд существенных достоинств. Она работает автоматически, а значит, нет надобности в постоянном присутствии персонала. Беспрерывно поддерживается инфомационный обмен между действующим счетчиком и диспетчерской программой на компьютере, установленном на Центральном пульте. Поэтому исключается возможность коррекции данных в памяти счетчиков со стороны населения или сотрудников, обслуживающих систему. Проще говоря, никому не удастся «подправить» цифры, показывающие действительный расход электроэнергии и попытаться обмануть электронику.

Система обеспечивает автоматическое управление процессом отключения и подключения абонентов, отслеживание различных аварийных случаев и многое другое.

Характерно, что уже первое время ее действия дало неожиданные результаты. Выяснилось, что реальное потребление энергии по сравнению с ранее оплачивавшимся потреблением возросло в среднем на 25 процентов. Значит, прежде потребители попросту недоплачивали четверть положенной суммы.

Сейчас новые электронные счетчики, произведенные в Украине и Китае, установлены на экспериментальных участках бытовых потребителей Чиланзарского и Акмаль-Икрамовского районов. Ведутся работы на массиве Кара-Камыш Сабир-Рахимовского района, где намечено установить на первом этапе 5050 счетчиков.

В связи с этим вот о чем хотелось бы сказать. Нет смысла хитрить и пытаться обойти закон по кривой дорожке. За это положено достаточно серьезное наказание. Поэтому не откладывайте оплату электроэнергии в долгий ящик. Рассчитывайтесь с энергетиками своевременно и в полной мере. Это в наших общих интересах.

Андрей ОРЛОВ

Вопрос юристу

НЕЗАКОННАЯ ТОРГОВЛЯ

Какие правонарушения в сфере хозяйственной деятельности квалифицируются как преступление?

Любовь Луценко, пенсионерка г.Ташкент

На вопрос отвечает адвокат **Василий СМЕТАНИН**:

— Уголовное законодательство относит к преступлениям в области хозяйственной деятельности выпуск и реализацию недоброкачественной продукции, обман покупателей, незаконную торговлю или незаконное оказание услуг и ряд других.

Наиболее часто районные суды по уголовным делам в своей практике сталкиваются с незаконной торговлей или посреднической деятельностью. А совершаются эти преступления в основном на базарах крупных городов и поселков. Нарушители уклоняются от регистрации в установленном порядке, а стало быть пытаются избежать налогообложения.

Уголовный кодекс республики предусматривает различные меры наказания за незаконную торговлю, посредническую деятельность. Так, например, если они совершены рецидивистом, в значительном размере, группой лиц, нарушителей или нарушителя ждет наказание в виде штрафа от пятидесяти до ста минимальных размеров заработной платы с лишением права заниматься торговлей на определенный срок, либо лишением свободы до трех лет.

В том же случае, если торговля или посредническая деятельность с уклонением от регистрации осуществлялись в крупном размере, организованной группой или в ее интересах, наказание ужесточается. Виновные могут быть лишены свободы на срок от двух до пяти лет.

Пестрый мир

МОНОКЛЬ ТЕРМИНАТОРА

Американская компания «Microvision» разработала аппарат, проецирующий информацию непосредственно на сетчатку глаза.

Достигается это за счет лазерного луча, мощность которого не превышает тысячной доли ватта. Аппарат состоит из специального монокля и компьютера, с которым он связан беспроводной связью. Стоимость прибора около 4 тысяч долларов. Изобретатели считают, что прибор пригодится механикам и военным, которым он будет выдавать детальную карту местности или изображение удаленного объекта, а также хирургам и фотографам.

ОБНАРУЖЕНО КЛАДБИЩЕ МУМИЙ

Более 50 прекрасно сохранившихся египетских мумий обнаружили археологи в 25 километрах к югу от Каира.

По мнению специалистов, это захоронение является главным кладбищем столицы Древнего Египта Мемфиса. Несмотря на то, что мумифицированные останки относятся к эпохе 26-й династии фараонов (664 - 525 годы до н.э.), они «в отличном состоянии», что позволит археологам досконально изучить методы мумифицирования.

СКОЛЬКО НАДО СПАТЬ

Люди, уделяющие сну примерно семь часов в сутки, в среднем живут дольше тех, кто спит меньше или больше.

Такие результаты показало масштабное исследование, проведенное группой врачей японского Университета Нагоя во главе с профессором Акико Тамакоси.

По материалам зарубежной печати подготовила А.ПЕРЧЕНКО

ТЕЛЕВИДЕНИЕ

ПОНЕДЕЛЬНИК, 20

«Ўзбекистон»
6.00 «Ассалом Ўзбекистон».
8.00-8.45 «Тахлилнома».
8.45,17.55 ТВ-маркет
8.50 «Кусто командасининг сув ости саргузаштлари». Хужжатли сериал.
9.40 «Бизнес ҳафта».
10.00, 12.00, 14.00, 18.00 Янгиликлар
10.05 «Камалак» Болалар учун кинодастур.
11.30 «Ўзбекистон солистлари» камер оркестрининг концерти.
11.55, 13.55 ТВ-анонс
12.05 «Кўрсатувдан-кўрсатувгача».
12.25 «Дастурхон атрофида».
12.35 «Олтин дала». Дам олиш дастури
13.05 Япония: «Руҳият ва макон». Хужжатли серил..
13.50 Мусиқий танаффус
14.10 «Ободлик кўнгилдадир».
14.30 «Маслак ва мақсад»
15.00 Кундузги сеанс: «Илонлар водийсининг касофати» Бадиий фильм.
16.40 «Масъул сўз».
17.00 1. «Улғайиш поғоналари». 2. «Олтин тож». Телевизион ўйин.
18.10 «Кино Театр»
18.30 Бир жуфт кўшиқ
18.40 «Қалқон».
19.10 «Мулкдор»
19.30 Ахборот (рус тилида)
20.00 Оқшом эртаклари.
20.15 Биржа ва банк хабарлари
20.30 «Ахборот».
21.05 2004 йил - «Мехр ва мурувват йили». «Химмат».
21.25 «Хониш». Мусиқий дастур
21.55 «Ўзбекистон» телеканалида илк маротаба: «Муҳаббат ва эҳтирос». (Корея)
22.55 «Оҳанглар оғушида»
23.00 «Ахборот-дайжест».
23.20 - 23.25 Ватан тимсоллари.

«Ёшлар»
15.55 Кўрсатувлар дастури
16.00 «Давр» ҳафта ичида
16.30, 18.20, 19.45, 22.40 ТВ-анонс
16.35 Жаҳон жўғрофияси
17.25 «Янги авлод» почтаси.
17.45 Мульттомоша
18.00 Умид ғунчалари
18.25 Қуёшли юрт одамлари
18.45 ТВ-афиша
18.50 Мумтоз наволар.
18.55, 21.55 Иклим.
19.00, 22.00 Давр.
19.35 «Давр - репортаж»
19.50 Сен ёлғиз эмассан...
20.05 Мусиқий лаҳзалар
20.15 Ёшлар овози
20.40 «Жюли Леско». Телесериал
21.30 бир ўлкаки...
21.50 Олтин мерос
22.45 Футбол-плюс
23.05 «Ёшлар» телеканалида спорт дастури: Интерфутбол
00.45-00.50 Хайрли тун.

«Тошкент»
17.10 Программа передач.
17.20 Сериал на ТТВ. «Под углом 23,5».
17.45 «Табриклаймиз, кутлаймиз».
17.55 «Хориж хабарлари».
18.00, 20.40 Телегазета «Экспресс».
18.10 «Медицина для вас».
18.30, 20.00, 20.50, 21.30 Информационная программа «Пойтахт».
18.50 «Табриклаймиз-кутлаймиз».
19.20 Сериал на ТТВ: «История любви».
20.20 «Мурувват».
21.10 «Приватизация: шаг за шагом».
21.50 Сериал на ТТВ: «Остров фантазий».
22.30 «Ёшлар даврасида».
22.50 Кинооко. «Большой папа».
00.15-00.20 Спокойной ночи, город!

«Спорт»
7.30 «Новости»
7.45 «Бодрое утро»
8.45 «Новости» (рус.)
9.05 «Команда мечты».
9.30 «Международный спорт: проф-ринг»
10.10 «Женщины и спорт»
10.30 Дисней-клуб
11.00 «Новости»
11.05-13.10 «Приключения итальянцев в России». Комедия
17.00 «Новости» (рус.)
17.15 «Спорт-антракт»
17.20 «Пан или пропал». Поединок с Николаем Фоменко.
18.00 «Клон». Сериал.
19.00 «Жди меня».
20.00 «Время».
20.30 «Спортклуб».
20.40 «3-й тайм»
21.00 «Новости»
21.15 «Королевы спорта»
21.30 Лига чемпионов
23.00 «Спокойной ночи!»

30-й канал
До 16.55 профилактические работы
16.55 Открытие программы
17.00 «Теле хамкор»
17.20 «Детский час»
18.00 Киновечер на «30 м»: «Три сестры», драма
19.40 «Ошикона», мусиқий дастури
20.20 «Чужое лицо», сериал
21.10 «Спокойной ночи малыши»
21.15 «Теле хамкор»
21.30 «Музыкальная пауза»
22.10 Киновечер на «30 м»: «Мишель Вальян, жажда скорости», приключения
00.00 Программа передач

Первый канал
5.00 Телеканал «Доброе утро»
8.00, 11.00, 14.00, 17.00, 4.00 Новости
8.05 Х/ф «Суровые километры»
9.20, 18.00 Сериал «Клон»
10.30 Дисней-клуб: «Аладдин»
11.05 Комедия «Невероятные приключения итальянцев в России»
13.10 Сериал «Женщины в любви»
14.20 Сериал «Сыщики»
15.30 Док.детектив «Маклеры» в погонах».
16.00 «Пять вечеров». Понедельник
17.20 «Пан или пропал». Поединок с Николаем Фоменко
19.00 Жди меня
20.00 Время
20.30 Детектив «Участок»
21.40 Спецрасследование. «Книжная мафия»
22.30 Ночное «Время»
22.50 Искатели. «Княжеский камень»
23.20 «Сканер»
23.50 «Розы для сеньоры Раисы». Док/ф
00.30 Фильм «На краю»
1.50 Комедия «Парень из пузыря»
3.10, 4.05 Триллер «Ускользающий вирус»

Россия
2.00 «Доброе утро, Россия!»
5.45 «Вести недели с Сергеем Брилевым».
6.45, 14.50 «Ундина. На гребне волны». Телесериал.
7.40 «В Городке».
7.50, 10.45, 16.50, 1.40 Вести. Дежурная часть.
8.00, 11.00, 14.00, 17.00 Вести.
8.30, 11.10, 13.40, 17.30 Местное время. Вести-Москва.
8.50 Телесериал «Бедная Настя».
9.50 «Что хочет женщина».
11.30 Комедия «Сердцеедки»
14.20 «Честный детектив».
15.50 Детектив «Марш Турецкого. Новое назначение».
17.50 «Спокойной ночи, малыши!»
17.55 Телесериал «Красная площадь».
19.00 Телесериал «Штрафбат».
20.00 «Вести+».
20.20 «Мой серебряный шар. Раиса Горбачева».
21.15 «Народный артист».
21.30 «Синемания».
22.00 «Дорожный патруль».
22.20 Х/ф «Не будем ссориться»
24.00 Канал «Евроньюс» на русском языке.

ТВ-3
7.30 Победоносный голос верующего.
8.00 М/с «Ураганчики».
8.30 М/с «Мумии возвращаются!»
9.00 М/с «Мэри Кейт и Эшли».
9.30, 14.30 Д/с «Хвостатые истории».
10.00 Ток-шоу «Моя семья».
11.00 Телесериал «Дороги любви».
12.00 Х/ф «Парад планет».
14.00, 1.00 Д/с «Кунсткамера».
15.00, 19.00 Ток-шоу «Большая стирка».
16.00 Телесериал «Три судьбы».
17.00 Х/ф «Небесный источник».
20.00, 1.30 Х/с «Леди босс».
21.00 Х/ф «Мокасины манитуа».
22.45 Х/ф «Белые пески».

ВТОРНИК, 21

«Ўзбекистон»
6.00 «Ассалом Ўзбекистон».
8.00-8.35 «Ахборот».
8.35 «Кусто командасининг сув ости саргузаштлари». Хужжатли сериал.
9.25 «Шеърга кўчган кўнгил».
9.40 «Соғлом она - соғлом бола»
10.00, 12.00, 14.00, 18.00 Янгиликлар
10.05 «Мулкдор»
10.20 «Оловуддиннинг сеҳирли чироғи» Бадиий фильм.
11.40 «Ўзбекистон бастакорлари».
12.05 «Шаҳсий фикр».
12.35 «Мунажат» Фильм-концерт
13.10 «Япония»: «Руҳият ва макон» Хужжатли сериал
13.55 ТВ-анонс
14.10 «Муносабат».
14.40 «Қишлоқ ҳаёти»
15.00 «Бу турфа олам»
15.50 1. «Сеҳрли ҳарфлар оролчаси». 2. «Кувнок стартлар»
16.50 ТВ-клип
17.00 «Ватанимга хизмат қиламан».
18.10 «Ўзбектелефильм» намойиши: «Инсоннинг вафодор дўстлари». Премьера
18.25 Мумтоз наволар
18.40 ТВ-синов
18.45 «Остонаси тиллодан»
19.05 «Тафсилот»
19.30 Ахборот (рус тилида)
20.00 Оқшом эртаклари.
20.15 FCN «Ўзбекистон янгиликлари» (инглиз тилида).
20.30 «Ахборот».
21.05 «МСК хабарлари»
21.15 Ўзбекистон халқ артислари куйлайди
21.30 «Надомат» Хужжатли фильм
21.55 «Ўзбекистон» телеканалида илк маротаба «Муҳаббат ва эҳтирос». Телесериал
22.55 «Оҳанглар оғушида»
23.05 «Ахборот-дайжест».
23.25-23.30 Ватан тимсоллари.

«Ёшлар»
6.55 Кўрсатувлар дастури
7.00 «Мунаввар тонг» Информацион-дам олиш дастури.
8.30 «Янги авлод» студияси: Катта танаффус
8.55 Иклим.
9.00, 13.00, 16.00 Давр.
9.25 «Давр - репортаж»
9.35 «Жюли Леско» Телесериал
10.15, 11.45, 13.10, 16.10, 19.50, 22.40 ТВ-анонс
10.20 Футбол-плюс.
10.40 Қизил ҳудуд
10.55 «Учинчи сайёра» маърифий дастури
11.50 Болалар экрани: «Чип ва Дейл»
12.30, 18.25 Ёшлар овози.
12.50, 20.00 Мусиқий лаҳзалар.
13.15 «Кундуз амакининг ҳикоялари». Мультсериал.
13.30 Бир ўлкаки
13.50 «Ўзбектелефильм» студияси намойиши: «Жаворирлар дунёси»
14.00 Сен ёлғиз эмассан...
14.15 Минг бир ривоят
14.20 Интерфутбол
16.15 «Дарбадарлик» Бадиий фильм. 1-қисм
17.00 Кўрсатувлар дастури.
17.05 «Янги авлод» студияси: Дунё ва болалар
17.25 «Акаиро» Мультфильм
17.45 Ёшлар куйлаганда
18.05 Таянч.
18.45 ТВ-афиша
18.50 Мумтоз наволар.
18.55, 21.55 Иклим.
18.00, 20.40 Телегазета «Экспресс».
18.10 «Болажон-какажон».
18.30, 20.00, 20.50, 21.30 Информационная программа «Пойтахт».
18.50 «Табриклаймиз-кутлаймиз».
19.20 Сериал на ТТВ: «История любви».
20.20 «Билим» телеклуби.
21.10 «Актуальный репортаж».
21.50 «Инсон ва қонун».
22.10 Сериал на ТТВ: «Остров фантазий».
22.50 Кинооко. «Большие приключения коротышки».

«Спорт»
7.30 «Новости»
7.45 «Бодрое утро»
8.45 «Новости» (рус.)
9.00 «Детский спорт».
9.15 «Команда мечты».
9.40 Легкая атлетика. Гран-при
10.30 Дисней-клуб
11.00 «Новости»
11.05-12.30 Комедия «Полустанок»
17.00 «Новости» (рус.)
17.15 «Спорт-антракт»
17.20 «Пан или пропал». Поединок с Николаем Фоменко.
18.00 «Клон». Сериал
19.00 «Черный ворон». Сериал.
20.00 «Время»
20.30 «Детский спорт».
20.45 «Спорт - моя жизнь»
21.00 «Новости».
21.15 «Завтра футбол»
21.25 «Спортивные шаги»
21.45 «Международный спорт: еврофутбол»
23.20 «Спокойной ночи!»

30-й канал
12.00 Открытие программы
12.05 «Теле хамкор»
12.30 «Детский час»
13.00 «Чужое лицо», сериал
14.00 Художественный фильм, «Мишель Вальян, жажда скорости», приключения
15.30 «Ошикона», мусиқий дастури
16.00 «Тайны мира», познавательная передача
17.00 «Теле хамкор»
17.20 «Детский час»
18.00 Киновечер на «30 м»: «Потерянное сокровище», приключения
19.40 «Ошикона», мусиқий дастури
20.20 «Чужое лицо», сериал
21.10 «Спокойной ночи малыши»
21.15 «Теле хамкор»
21.30 «Музыкальная пауза»
22.10 Киновечер на «30 м»: «Формула любви», комедия
00.00 Программа передач

Первый канал
5.00 Телеканал «Доброе утро»
8.00, 11.00, 14.00, 17.00, 4.00 Новости
8.05, 20.30 Детектив «Участок»
9.20, 18.00 Сериал «Клон»
10.20 Мультсериал «Кошки-мышки»
10.40 Дисней-клуб: «Новые приключения Винни Пуха»
11.05 Комедия «Полустанок»
12.30 Смехопанорама Евгения Петросяна
13.00 Сериал «Женщины в любви»
14.20 Сериал «Сыщики»
15.30 «Фабрика звезд»
16.00 «Пять вечеров». Вторник
17.20 «Пан или пропал».
19.00 «Черный ворон». Сериал
20.00 Время
21.40 «ЦРУ против СССР. Приказано уничтожить». Док/ф
22.30 Ночное «Время»
22.50 «Фабрика звезд»
23.20 «Крылья»
23.50 «Подводный мир Андрея Макаревича»
00.20 Х/ф «Битва за Галактику».
2.05 Детектив «Последнее известное место жительства»
4.05 Сериал «Все путешествия команды Кусто».

Россия
2.00 «Доброе утро, Россия!»
5.45, 17.55 Телесериал «Красная площадь».
6.45, 14.50 «Ундина. На гребне волны». Телесериал.
7.45, 10.45, 13.30, 16.50 Вести. Дежурная часть.
8.00, 11.00, 14.00, 17.00 Вести.
8.30, 11.10, 13.40, 17.30 Местное время. Вести-Москва.
8.50 Телесериал «Бедная Настя».
9.50 «Что хочет женщина».
11.30 «Частная жизнь».
12.30, 19.00 Телесериал «Штрафбат».
14.20 «Кулагин и партнеры».
15.50 Детектив «Марш Турецкого. Новое назначение».
17.50 «Спокойной ночи, малыши!».
20.00 «Вести+».
20.20 «Кто Вы, мистер Рид?».
21.15 «Народный артист».
21.30 Боевик «Криминальные связи»
23.25 «Дорожный патруль».
23.40 «Горячая десятка».
00.35 Детектив «Полиция Майами: отдел нравов»
1.20 «Навеки Джулия». Телесериал

ТВ-3
7.30 Победоносный голос верующего.
8.00 М/с «Ураганчики».
8.30 М/с «Мумии возвращаются».
9.00 М/с «Эволюция».
9.30, 14.30 Д/с «Хвостатые истории».
10.00 Ток-шоу «Моя семья».
11.00 Телесериал «Дороги любви».
12.00 Х/ф «Белые пески».
14.00, 1.00 Д/с «Кунсткамера».
15.00, 19.00 Ток-шоу «Большая стирка».
16.00 Телесериал «Три судьбы».
17.00 Х/ф «Путешественник».
20.00, 1.30 Х/с «Леди босс».
21.00 Х/ф «Остров сокровищ».
23.00 Х/ф «Бунт».

СРЕДА, 22

«Ўзбекистон»
6.00 «Ассалом Ўзбекистон».
8.00-8.35 «Ахборот».
8.35 «Кусто командасининг сув ости саргузаштлари». Хужжатли сериал.
9.25 «Остонаси тиллодан».
9.45 «Табиат шифохонаси».
10.00, 12.00, 14.00, 18.00 Янгиликлар
10.05 «Тафсилот»
10.25 «Кутилмаган меҳмон» Бадиий фильм.
11.40 «Тайёрланмаган дарслар мамлакати» Мультфильм
12.05 «Яхшилик».
12.35, 13.55 ТВ-анонс.
12.40 «Созлар садоси» Мусиқий дастур
13.10 «Япония: Руҳият ва макон» Хужжатли сериал
14.10 «Қалб гавҳари».
14.30 Кундузги сеанс: «Ширин орзулар» Бадиий фильм.
16.10 «Ягона оилада».
16.40 «Таълим ва тараққиёт».
17.00 1. «Болаликнинг мовий осмони», 2. «Қизиқарли учрашувлар».
18.10 «Қуёшнинг кўз ёшлари» Мультфильм
18.20 «Кўйла ёшлигим».
18.40 «Агар Сиз...»
19.05 «Ҳаётимиз қомуси»
19.30 Ахборот (рус тилида)
20.00 Оқшом эртаклари.
20.15 «Юзма-юз».
20.30 «Ахборот».
21.05 «Солиқ хизмати хабарлари».
21.10 «Муносабат»
21.40 Мусиқий альбом
21.45 «Журналист таҳлили».
22.05 «Сангам». Бадиий фильм. 1-қисм.
23.05 «Оҳанглар оғушида».
23.10 «Ахборот-дайжест».
23.30 - 23.35 Ватан тимсоллари.

«Ёшлар»
6.55 Кўрсатувлар дастури
7.00 «Мунаввар тонг» Информацион-дам олиш дастури.
8.30 «Янги авлод» студияси: Дунё ва болалар
8.50, 12.25, 13.10, 19.35, 22.40 ТВ анонс.
8.55 Иклим.
9.00, 13.00, 16.00 Давр.
9.25 «Жюли Леско»
10.05 «Давр» - интервью
10.20 «Янги авлод» почтаси.
10.40 Таянч.
11.00 жаҳон жўғрофияси
11.50 Сайлов - демократия кўзгуси
12.10 «Ўзбектелефильм» намойиши: «Қушлар».
12.25 Сув - ҳаёт манбаи
12.30, 17.55 Ёшлар овози.
12.50, 20.10 Мусиқий лаҳзалар.
13.15 «Қундуз амакининг ҳикоялари». Мультсериал.
13.30 Қўли гул уста
13.50 бегойим
14.10 «Кузги марафон» Бадиий фильм
15.40 Қуёшли юрт одамлари
16.10 «Дарбадарлик» Бадиий фильм. 2-қисм.
16.55 Кўрсатувлар дастури.
17.00 «Янги авлод» студияси: Оқ кабутар
17.20 Болажон
17.35 Тенгдошлар
18.15 Сийрат
18.35 Каталог
18.45 ТВ-афиша
18.50 Мумтоз наволар.
18.55, 21.55 Иклим.
19.00, 22.00 Давр.
19.40 «Ишонч». Видеофильм
20.00 Спорт-лотто
20.15 Очил дастурхон
20.40 «Жюли Леско». Телесериал
21.30 Замондошларим
21.50 Олтин мерос
22.45 Ринг қироллари
23.35 «Телевизорни ўчиришни унутманг». Бадиий фильм.
00.50-00.55 Хайрли тун.

«Тошкент»
17.10 Программа передач.
17.20 Сериал на ТТВ: «Под углом 23, 5».
17.45 «Табриклаймиз-кутлаймиз».
17.55 «Хориж хабарлари».
18.00, 20.40 Телегазета «Экспресс».
18.10 «Музыкальная гостиная».
18.30, 20.00, 20.50, 22.55 Информационная программа «Пойтахт».
18.50 «Табриклаймиз-кутлаймиз».
19.20 Сериал на ТТВ. «История любви».
20.20 «Химоя».
21.10 «Аел она, мураббий рахбар» телеклуби.
21.30 «Новая экономика»
22.15 Сериал «Остров фантазий»
23.15 Кинооко: «Запах лета», 1-я часть.
00.20-00.25 Спокойной ночи, город!

«Спорт»
7.30 «Новости»
7.45 «Бодрое утро»
8.45 «Новости» (рус.)
9.00 «Детский спорт».
9.15 «Команда мечты».
9.40 «Веселые старты».
10.15 «Пятерка сильнейших»
11.20-13.00 «Свадебный подарок». Комедия
17.00 «Новости» (рус).
17.15 «Легендарные футболисты». Док. фильм
17.30 Футбол. Лига чемпионов Азии, «Пахтакор» - «Ал Вахда». Прямая трансляция.
19.20 «Только один вечер». Фильм-концерт.
20.00 «Время».
20.30 «Детский спорт».
20.45 Греко-римская борьба. Международный турнир.
21.00 «Новости»
21.15 «Черный ворон». Сериал.
22.15 «Международный спорт: еврофутбол»
22.50 «Спокойной ночи!»

30-й канал
12.00 Открытие программы
12.05 «Теле хамкор»
12.30 «Детский час»
13.00 «Чужое лицо», сериал
14.00 Художественный фильм, «Формула любви», комедия
15.30 «Спорт экстрим»
16.00 «Тайны мира», познавательная передача
17.00 «Теле хамкор»
17.20 «Детский час»
18.00 Киновечер на «30 м»: «Город призраков», триллер
00.00 Программа передач

Первый канал
5.00 Телеканал «Доброе утро»
8.00, 11.00, 14.00, 17.00, 4.00 Новости
8.05, 20.30 Народный детектив «Участок»
9.10, 18.00 Сериал «Клон»
10.20 Мультсериал «Кошки-мышки»
10.40 Дисней-клуб: «Лило и Стич»
11.20 Комедия «Свадебный подарок»
13.00 Сериал «Женщины в любви»
14.20 Сериал «Сыщики»
15.30, 23.20 «Фабрика звезд»
16.00 «Пять вечеров». Среда
17.20 «Пан или пропал».
19.00 «Черный ворон». Сериал .
20.00 Время
21.40 Спецназ. «По золотому следу»
22.30 Ночное «Время»
22.50 «Формула власти». Президент Республики Корея
23.50 «Гонки по вечной мерзлоте». Док/ф
00.20 Х/ф «Битва за Галактику».
2.05 Комедия «Как жениться на миллиардерше»
3.45, 4.05 Сериал «Доктор Куинси»

Россия
2.00 «Доброе утро, Россия!»
5.45, 17.55 Телесериал «Красная площадь».
6.45, 14.50 «Ундина. На гребне волны». Телесериал.
7.45, 10.45, 13.30, 16.50 Вести. Дежурная часть.
8.00, 11.00, 14.00, 17.00 Вести.
8.30, 11.10, 13.40, 17.30 Местное время. Вести-Москва.
8.50 Телесериал «Бедная Настя».
9.50 «Что хочет женщина».
11.30 «Частная жизнь».
12.30, 19.00 Телесериал «Штрафбат».
14.20 «Кулагин и партнеры».
15.50 Детектив «Марш Турецкого. Новое назначение».
17.50 «Спокойной ночи, малыши!».
20.00 «Вести+».
20.20 «Совершенно секретно. Две жизни председателя Мао».
21.15 «Народный артист».
21.30 Х/ф «Загадочный наследник».
00.20 «Дорожный патруль».
00.35 Детектив «Полиция Майами: отдел нравов»
1.20 «Навеки Джулия». Телесериал

ТВ-3
7.30 Победоносный голос верующего.
8.00 М/с «Ураганчики».
8.30 М/с «Мумии возвращаются».
9.00 М/с «Мэри Кейт и Эшли».
9.30, 14.30 Д/с «Хвостатые истории».
10.00 Ток-шоу «Моя семья».
11.00 Телесериал «Дороги любви».
12.00 Х/ф «Кровь и вино».
14.00, 1.00 Д/с «Кунсткамера».
15.00, 19.00 Ток-шоу «Большая стирка».
16.00 Телесериал «Три судьбы».
17.00 Х/ф «Бунт».
20.00, 1.30 Х/с «Леди босс».
21.00 Х/ф «Универсальный солдат».
23.00 Х/ф «В аду».

ЧЕТВЕРГ, 23

«Ўзбекистон»
6.00 «Ассалом, Ўзбекистон!»
8.00 - 8.35 «Ахборот»
8.35, 17.55 ТВ-маркет
8.40 «Ўзбектелефильм» намойиши «Ўзбекистон Давлат саньат музейи хазинасидан»
8.50 Танбур ва дутор тароналаридан
9.00 1. «Болаликнинг мовий осмони». 2. «Кизиқарли учрашувлар».
10.00, 12.00, 14.00, 18.00 Янгиликлар
10.05 Алифбо сабоклари
10.25 «Ўйланиш». Бадиий фильм.
12.05 «Харакатда-баракат»
12.20, 15.55 ТВ-анонс
12.25 «Саньатга бахшида умр»
12.45 «Дунё бўйлаб»
13.05 «Япония: Руҳият ва макон». Хужжатли серил
13.50 ТВ-клип
14.10 «Журналис таҳлили»
14.30 «Рақиснинг сеҳрли олами»
14.50 «Учинчи сайёра сири». Мультфильм
15.35 «бибихоним ҳақида ривоятлар»
16.00 «Парле ву франсэ?»
16.20«Мувозанат»
16.40 1. «Болалар спорти». 2. «Цирк. Цирк, цирк».
17.40 «Харита» Халқаро шарҳ
18.10 «Қўнғироқгул». Мультфильм
18.25 «Қўш қанотлар»
18.45 «Аския»
19.05 «Зийнат»
19.30 «Ахборот» (рус тилида)
20.00 Оқшом эртаклари
20.15 FCN «Ўзбекистон янгиликлари» (инглиз тилида)
20.30 «Ахборот»
21.05 «Олтин дала». Дам олиш дастури
21.35 «Келин-куёв». Телетомоша
22.40 Кинотеатр
23.00 «Ахборот-дайжест»
23.20 «Такси». Бадиий фильм.
00.40 - 00.45 Ватан тимсоллари

«Ёшлар»
6.55 Кўрсатувлар дастури
7.00 «Мунаввар тонг» Информацион-дам олиш дастури
8.30 «Янги авлод» Кичкинтой театри
8.55 Иклим
9.00, 19.00 Давр
9.25 «Жюли Леско» Телесериал
10.10 Томорқа
10.20 Табобат оламида
10.45 Солиқ хизмати хабарлари
10.50 Томир
11.10 Ёшлар ва ҳуқуқ
11.30 «Садоқатли дўстлар». Мультфильм.
13.00 Мусиқий лаҳзалар
13.10 Қутилмаган меҳмон
13.40 Фарзандим-жигарбандим
14.10 Бола тилидан
14.40 Қишлоқдаги тенгдошим
15.00 Интерфутбол
16.45 Кўрсатувлар дастури
16.50 «Янги авлод» студияси. Бўш ўтирма.
17.15 Мультфильм.
17.35 Ёшлар даврасида.
18.05 Дунё ажойиботлари
18.15 Бизнес-академия
18.35 Каталог
18.45 ТВ-афиша
18.50 Мумтоз наволар
18.55, 21.55 Иклим
19.35 «Давр» - репортаж
19.55 Қалпоқ
20.25 Оҳанграбо
21.10 «Орзулардан яралган олам». Бадиий фильм
22.00 Давр
22.45 «Орзулардан яралган олам» Бадиий фильм (давоми)
23.35 - 23.40 Хайрли тун

«Тошкент»
17.10 Программа передач.
17.20 Экран детям.
17.40 «Табриклаймиз-кутлаймиз».
17.50 «Мультқарусель».
18.10 «Приватизация: шаг за шагом».
18.30, 20.10 Телегазета «Экспресс».
18.40 «Экран зийнати ва киймати».
19.10 «Табриклаймиз-кутлаймиз».
19.40 «Всемирная география».
20.20 «Афиша».
20.40 «Мисли гавҳар».
21.00 «Тошкент ва тошкентликлар»
21.45 «Нима учун?»
22.15 «Пойте с нами».
22.55 Сериал «Фанфан тюльпан».

«Спорт»
7.30 «Новости»
7.45 «Бодрое утро»
8.45 «Новости» (рус.)
9.00 «Спортклуб»
9.10 «Смак» с Андреем Макаревичем.
9.30 «Неисправимый лгун». Комедия
11.00 «Детский спорт».
11.15 «Международный спорт: профринг»
11.50 «Спорт - моя жизнь». Алпкомат
12.10-13.10 «Звезды эфира». Юрий Сенкевич.
16.30 Футбол. Чемпионат Узбекистана. «Локомотив» - «Металлург». Прямая трансляция. В перерыве «Новости» (рус.)
18.20 «Детский спорт».
18.35 «Спорт - моя жизнь»
19.00 «Кто хочет стать миллионером?»
20.00 «Время»
20.25 «Стать ближе»
21.00 «Новости»
21.15 «Гордость Узбекистана»
21.35. Международный спорт: еврофутбол
23.10 «Спокойной ночи!»

30-й канал
9.00 Открытие программы
9.05 «Теле хамкор»
9.30 «Детский час»
10.00 Фильм детям: «Приключение Артёмки», приключения
11.30 «Окно в мир» документальный фильм
12.00 «Конец света», остросюжетный фильм
13.40 Звёзды ринга на «30 м»: Лучшие поединки звёзд профессионального и любительского бокса
14.30 Индийское кино: «Мой любимый»
17.10 «Дикая планета», познавательная передача
17.50 «Теле хамкор»
18.10 «Ошикона», мусиқий дастури
18.50 Киновечер на «30 м»: «Улица полна неожиданностей», комедия
20.20 Хит парад.uz
21.40 «Теле хамкор», фойдали газета
22.00 «Охота на Золушку», сериал
23.00 «Ночной канал» «Стик», остросюжетный фильм

Первый канал
5.00, 9.00, 11.00, 14.00, 17.00 Новости
5.10 Приключенческий фильм «Американский хвост».
5.40 Комедия «История поросенка»
7.10 Играй, гармонь любимая!
8.00 Слово пастыря
8.10 Здоровье
9.10 «Смак»
9.30 Комедия «Неисправимый лгун»
11.10 История с географией.
12.10 «Звезды эфира». Юрий Сенкевич
13.10 «Анекдоты»
13.30 Дисней-клуб: «Приключения Мики и Дональда»
14.10 «ЦРУ против СССР. Приказано уничтожить». Док/ф
15.00 Комедия «Домохозяйка»
16.50 Классика Уолта Диснея.
17.10 Детектив «В последнюю очередь»
19.00 «Кто хочет стать миллионером?»
20.00 Время
20.25 Международный фестиваль юмора «Ялта-2004»
21.50 «Золотой граммофон»
22.50 Х/ф «Выбор капитана Корелли»
1.10 Боевик «Запретные темы»
3.00 Фильм «Реквием по мечте»

Россия
3.00 Х/фильм «Волшебник страны Оз»
4.40 «Золотой ключ».
5.00, 8.00, 11.00, 17.00 Вести.
5.10, 8.10 Местное время. Вести-Москва.
5.20 «Русское лото».
5.55 «Большая перемена»
6.25 «Утренняя почта».
7.10 «Смехопанорама Евгения Петросяна».
8.20 «Сто к одному». Телеигра.
9.15 «В поисках приключений».
10.15 «Клуб сенаторов».
11.20 Комедия «Берегись автомобиля».
13.00 Комедия «Поющие под дождем»
15.00 Ефим Шифрин, Елена Воробей и Юрий Гальцев в юбилейном концерте Семена Альтова.
17.25 «Зеркало».
17.35 «Честный детектив».
18.05 Боевик « Спецназ по-русски-2».
20.10 Триллер «Идеальное убийство»
22.25 Мелодрама «Хорошая девочка»
00.05 Футбол. Чемпионат России. ЦСКА - «Локомотив» (Москва).
1.00 Чемпионат мира по автогонкам в классе «Формула-1». Гран-при Китая.
2.15 Канал «Евроньюс» на русском языке

ТВ-3
8.00 М/с «Мистер Бамп».
8.30 М/с «Ураганчики».
9.00 М/с «Мумии возвращаются!»
9.30 «Мульти-пульти».
10.00 Х/ф «Необыкновенные приключения Карика и Вали».
11.30 Х/ф «Триумф любви».
14.00, 19.30, 20.00 Х/с «Юрики».
14.30, 19.00 Д/с «Хвостатые истории».
15.00 Х/ф «Баллада о доблестном рыцаре Айвенго».
17.00 Х/ф «Универсальный солдат «.
20.30, 1.00 Д/с «Откройте, милиция!»
21.00 Х/ф «Генетическая особь».
23.00 Х/ф «Цирюльник».
1.30 Х/ф «В аду».

ПЯТНИЦА, 24

«Ўзбекистон»
6.00 «Ассалом, Ўзбекистон!»
8.00 - 8.35 «Ахборот»
8.35, 17.55 ТВ-маркет
8.40 «Кўксув дарёси бўйлаб»
8.50 1. «Болалар спорти». 2. «Цирк, цирк, цирк».
9.50 «Уд наволари»
10.00, 12.00, 14.00, 18.00 Янгиликлар
10.05 «Оливер ва унинг дўстлари». Мультфильм
11.15 «Меҳр улашиб».
11.35 «Ҳаётимиз қомуси».
11.55, 12.25 ТВ-анонс.
12.05 «Зийнат»
12.30 Мусиқий танаффус.
12.45 «Турна патлари». Спектакл.
13.50 ТВ-клип.
14.10 Телемулоқот
14.55 «Шоҳидамас баргида». Бадиий фильм.
16.35 «Оламни асранг!».
16.55 Мусиқий танаффус
17.00 1. «Ёш юлдузлар». 2. «Ўйла, Изла, Топ!» Телемусобака.
18.10 «Сиҳат-саломатлик».
18.30 «Яхшилар ёди».
18.50 «Тафсилот».
19.05 «Зиё».
19.30 «Ахборот» (рус тилида)
20.00 Оқшом эртаклари
20.15 «Дастурхон атрофида»
20.30 «Ахборот»
21.05 «Солиқ хизмати хабарлари».
21.15 «Ўлмас оҳанглар». Т.Бадинов.
21.30 Сайловлар ва биз.
22.00 «Сангам». Бадиий фильм. 3-қисм.
23.10 «Ахборот-дайжест»
23.30 - 23.35 Ватан тимсоллари

«Ёшлар»
6.55 Кўрсатувлар дастури
7.00 «Мунаввар тонг».
8.30 «Янги авлод» студияси: Шум болалар
8.45 «Фил учун совға». Мультфильм
8.55 Иклим
9.00, 13.00, 16.00 Давр
9.25 «Жюли Леско». Телесериал
10.10 «Давр» - интервью.
10.25 «Таня ва икки мушкетер». Болалар учун фильм.
11.35 «Замондаги буюк томошалар». Хужжатли фильм
12.30 Ёшлар овози
12.50, 19.45 Мусиқий лаҳзалар
13.15 «Қундуз амакининг ҳикоялари» Мультсериал
13.30 Бахтли болалик
13.45 «Coscom» хабарлари
13.50 «яна ўша Насриддин». Бадиий фильм. 1-2 кисмлар.
15.35 Мезон.
16.10 «Дарбадарлик». Бадиий фильм 4-қисм.
17.00 Кўрсатувлар дастури
17.05 «Янги авлод» студияси: Кичкинтой театри
17.25 Ёшлар куйлаганда
17.45 ёшлар ва ҳуқуқ
18.05 Томир
18.25 Аскар мактублари
18.45 ТВ-афиша
18.50 Мумтоз наволар
18.55, 21.55 Иклим
19.00. 22.00 Давр
19.40 Солиқ хизмати хабарлари
19.55 Меҳр кўзда.
20.40 «Жюли Леско». Телесериал
21.30 Қишлоқдаги тенгдошим.
21.50 Олтин мерос
22.45 Кинотаким.
23.05 Интерфутбол.
0.45-0.50 Хайрли тун!

«Тошкент»
17.10 Программа передач.
17.20 Сериал на ТТВ: «Под углом 23, 5».
17.45 «Табриклаймиз-кутлаймиз».
17.55 «Хориж хабарлари».
18.00, 20.40 «Экспресс».
18.10 «Болажон-какажон».
18.30, 20.00, 20.50, 23.00 Информационная программа «Пойтахт».
18.50 «Табриклаймиз-кутлаймиз».
19.20 Сериал на ТТВ. «История любви».
20.20 «Добрый вечер»
21.10 «Навбатчи киси».
21.30 «Аптека слушает».
22.20 Сериал на ТТВ: «Остров фантазии».
23.20 Кинооко. «Запах лета». 3-я часть.
00.25-00.30 Спокойной ночи, город!

«Спорт»
7.30 «Новости»
7.45 «Бодрое утро»
8.45 «Новости» (рус.)
9.00 «Детский спорт».
9.15 «Команда мечты».
9.40 «Пятерка сильнейших»
10.30 «Приз за смелость»
10.55 «Спортклуб».
11.05-13.00 Детектив «Соучастие в убийстве».
17.00 «Новости» (рус).
17.20 Документальный детектив
18.00 «Детский спорт».
18.20 «Спортклуб». Ринг.
18.50 «Поле чудес»
20.00 «Время».
20.45 «Легендарные футболисты». Док. фильм
21.00 «Новости»
21.15 «Международный спорт: профессиональный баскетбол»
22.45 «Спокойной ночи!»

30-й канал
9.00 Открытие программы
9.05 «Теле хамкор»
9.30 «Детский час»
10.00 Фильм детям: «Царевич Проша», сказка
11.30 «Теле хамкор»
12.00 «Стик», остросюжетный фильм
13.30 Хит парад.uz
14.50 Дневной кинозал: «Навсегда» мелодрама
16.20 «Спорт экстрим»
17.10 «Дикая планета», познавательная передача
17.50 «Теле хамкор»
18.10 Киновечер на «30 м»: «Убийцы на замену», остросюжетный фильм
19.40 «Ошикона», мусиқий дастури
20.20 «Абдували Раджабов», концерт
21.20 «Теле хамкор»
21.40 «Музыкальная пауза»
22.20 Воскресный киновечер на «30 м» «Первый рыцарь», остросюжетный фильм
00.00 Программа передач

Первый канал
5.00, 9.00, 11.00, 14.00 Новости
5.10 Приключенческий фильм «Американский хвост».
5.50 Х/ф «И вот пришел Бумбо

Спорт

РУСТАМ — ВНОВЬ ПОБЕДИТЕЛЬ!

Обладатель шахматной короны чемпионата мира, прошедшего два месяца назад в ливийской столице Триполи, наш соотечественник Рустам Касымджанов продолжает свое победное шествие на международных турнирах.

Он успешно выступил в супертурнире по шахматам «Пуна Интернейшнл», организованном в индийском городе Пуна.

В турнире, в котором участвовали десять сильнейших гроссмейстеров мира, Р.Касымджанов из девяти возможных набрал шесть очков и вместе с румынским шахматистом Ливюдитером Ниселяну занял первое место.

В настоящее время Р.Касымджанов усиленно готовится к предстоящей всемирной шахматной олимпиаде, которая пройдет в октябре нынешнего года в Испании.

СПОРТИВНЫЕ УСПЕХИ АГРОУНИВЕРСИТЕТА

Спортсмены Ташкентского государственного аграрного университета на «Универсиаде-2004» заняли почтенное второе место в общекомандном зачете среди 64 вузов нашей республики. Они завоевали57 медалей, 14 из них — залотые!

В одном из старейших вузов страны готовят нетолько высококвалифицированных специалистов сельского хозяйства, но всесторонне и гармонично развитых граждан независимий страны.

На снимке: спортивная команда университета.

ПЬЕДЕСТАЛ ЗАНЯЛИ ЛУЧШИЕ

В Джизакской области прошел международный турнир по боксу среди подростков 1987-1989 годов рождения.

Наряду с нашими ребятами в нем приняли участие более ста юных спортсменов из Казахстана, Туркменистана, Таджикистана и Кыргызстана.

Высшие ступени пьедестала почета заняли подающие большие надежды Дильяр Ахмедов, Асил Шарипов, Эльдар Холматов, Дильмурад Нишанов, Отамурад Ташпулатов, Батыр Бабаяров, Азиз Камилов и Дияр Гафуров.

АРТУР ОДЕРЖАЛ ПОБЕДУ

Бывший чемпион мира по профессиональному боксу Артур Григорян провел свой очередной поединок на спортивном комплексе венгерского города Будапешта — «Kisstadion». На этот раз он состязался с венгром Ласло Херцегом.

Артур Григорян, превосходящий своего соперника в опыте и мастерстве, досрочно завершил бой, рассчитанный на восемь раундов. Пропустивший в четвертом раунде мощные и точные удары узбекского боксера, Ласло Херцег оказался в техническом нокауте и вынужден был признать поражение.

Таким образом, проведя в профессиональном боксе тридцать семь боев, Артур Григорян победил в тридцати шести из них, и только один раз потерпел поражение.

ЮНЫЕ СНАЙПЕРЫ ЗАВЕРШИЛИ СПОР

В Фергане прошло первенство Узбекистана по стрельбе из пневматического оружия среди молодежи.

В течение четырех дней более восьмидесяти спортсменов из областей республики состязались в меткой стрельбе из пневматических винтовок и пистолетов.

Среди девушек в стрельбе из пневматической винтовки (40 выстрелов) лучший результат — 371 очко — показала кандидат в мастера спорта Екатерина Ивко из Андижана. В этом же упражнении лучшим среди юниоров стал кандидат в мастера спорта Хасан Мавлиев из Ташкента, который выбил 365 очков.

Самым метким в стрельбе из пневматического пистолета (40 выстрелов) среди юниоров оказался кандидат в мастера спорта ташкентец Азиз Мухамедрахимов — у него 374 очка.

Среди девушек в стрельбе из пистолета первой стала Татьяна Тарасова из Намангана — 361 очко.

В командном зачете первое место заняли спортсмены Андижанского областного центра технических и прикладных видов спорта, на втором месте стрелки Самаркандского ОЦТ и ПВС, на третьем — Чиланзарского спортивно-технического клуба.

В ходе первенства была представлена интересная культурная программа, с которой выступили артисты Ферганского городского дома культуры и представители специальных частей внутренних войск МВД и Министерства обороны Узбекистана.

Рафаэль ЗАГРАТДИНОВ

«НАСАФ» ПОТЕРПЕЛ ПОРАЖЕНИЕ

Команды, выступающие в высшей лиге XIII национального чемпионата по футболу, провели встречи очередного тура.

В Карши был зафиксирован неожиданный результат семнадцатого тура. Клуб «Насаф», который на протяжении нескольких лет демонстрировал стабильную игру и боролся за медали во встрече с дебютантом высшей лиги — командой «Сугдиена», потерпел поражение.

Встреча для хозяев началась удачно. После точных ударов Джасура Хамраева и Вали Келдыева, вышедшие вперед, до 14-й минуты с разницей в два мяча, футболисты «Насафа» в середине первого тайма попали в трудное положение. Дорого им обошлась игра вне штрафной площадки вратаря команды Дилмурада Ташматова. Судья удалил вратаря с поля.

Сергей Лебедев результативно использовал штрафной и сократил счет встречи — 2:1.

Во втором тайме джизакцы, у которых на одного игрока было больше, за пятнадцать минут до окончания встречи сумели провести в ворота соперников еще два гола и завершили игру в свою пользу — 2:3.

Команда «Нефтчи», упорно преследующая «Пахтакор», завоевала очередные три очка. Хотя «Андижон» до сих пор оказывал на своем поле серьезное сопротивление ферганцам, в этот раз гости смогли обыграть хозяев и добиться победы.

Клуб «Нефтчи», вышедший вперед со счетом 3:0, благодаря забитым голам Азиза Алиджанова, Акмаля Халматова и Умида Исакова, немного расслабился. Воспользовавшийся этим Лочин Салиев за три минуты дважды забил мяч в ворота гостей, счет 2:3.

«Навбахор», продолжающий борьбу за медали, благодаря дублю Виктора Клишина, победил со счетом 2:0 команду «Самарканд-Динамо» и опередил своего ближайшего соперника — «Насаф».

В остальных встречах были зафиксированы следующие результаты: «Трактор» - «Бухоро» 2:1, «Кизилкум» - «Металлург» 1:0, «Сурхон» - «Машъал» 3:1.

По итогам семнадцатого тура ташкентский клуб «Пахтакор» с 49 очками все еще занимает первую строчку турнирной таблицы. Столичные футболисты одержали победу в 16 встречах и только одну сыграли вничью.

Последующие места занимают футболисты «Нефтчи», отстающие от пахтакоровцев на четыре очка, и «Навбахор», набравший 41 очко.

СОРЕВНОВАНИЯ В ДОМЕ МИЛОСЕРДИЯ

В столичном доме милосердия № 30 воспитанники от 6 до 17 лет соревновались в таких видах спорта, как шахматы, шашки, бег на 60 метров, прыжки со скакалкой и футбол.

В состязаниях по шахматам первое место завоевал Махмуд Миракбаров, по шашкам не было равных Эдику Асадуллину.

В соревнованиях по футболу воспитанники 1990-91 годов рождения обыграли всех соперников. В прыжках со скакалкой победительницей стала Рита Абдумеддинова.

Подборка подготовлена по материалам корреспондентов УзА и газеты «Голос Узбекистана»

Мастера

МУЗЫКАЛЬНЫЙ МАТЕМАТИК

Композитор написал музыку, рождающую в душе добрые чувства. Музыкант исполнил ее перед людьми, доставив им удовольствие. Узбекский национальный инструмент, на котором он играл, был изготовлен им самим и звучал отменно.

С той поры прошло много лет. Сегодня тот исполнитель широко известен не только в Самаркандской области, но и во всей республике, народный мастер по созданию национальных музыкальных инструментов, член областного объединения ремесленников 55-летний Хамракул Хайдаров. Взялся он за необычное для себя дело, будучи школьным учителем математики, большим ценителем и знатоком музыки.

Свою мастерскую Хайдаров основал при областном управлении по делам культуры, собрав вокруг себя группу способной молодежи, совместно с которой занимается сложным ремеслом. Здесь создаются популярные в народе дутар, рубаб, чанг, карнай, сурнай и другие инструменты. Мастерская имеет специальную лабораторию, которая определяет качество их звучания. Усто использует древесину местных пород деревьев — тут, чинару, урюк, орех, карагач.

Х. Хайдаров не расстался и со своей первоначальной профессией — продолжает учить детей математике.

Икрам АХМЕТОВ

В МАХАЛЛЕ ЛЮБЯТ КАРАТЭ

В махалле «Туркистон», что находится в Юнусабадском районе столицы республики, живет более 6200 человек. Значительная часть из них — это молодежь. Поэтому здесь большое внимание уделяется развитию детского спорта. Традиционно в махалле многие ребята занимаются каратэ. Возможно, потому, что недалеко от махалли располагается Федерация каратэ Узбекистана, работники которой помогли махаллинцам организовать клуб любителей каратэ, возглавляемый горячим поклонником этого вида спорта Рашидом Талиповым.

Сегодня в клубе занимаются перспективные борцы. Например, член клуба одиннадцатилетний Сардар Рахимходжаев в течение последних трех лет неизменно становится победителем в открытом чемпионате города Ташкента. Его сверстник и товарищ по клубу Дастан Омонов в этих же соревнованиях становился вторым призером.

— Думаю, в будущем эти ребята смогут достойно защищать спортивную честь нашей страны, — говорит аксакал махалли Омон Норходжаев.

НА СНИМКЕ: юные каратисты из махалли «Туркистон».

Фото Шавката АКРАМОВА

Главный редактор Сафар ОСТАНОВ

Редколлегия:
Абдулла ОРИПОВ
Аслиддин РУСТАМОВ
Ашур КАДИРОВ
Бобир АЛИМОВ
Хабиб САГДУЛЛА
Норбобо ШАКАРОВ (Первый заместитель главного редактора)
Алимкул СУЛТАНОВ (Заместитель главного редактора)
Андрей ОРЛОВ (Заместитель главного редактора — «Голос Узбекистана»)
Намаз САГДУЛЛАЕВ
Тулепберген КАИПБЕРГЕНОВ
Муслихиддин МУХИДДИНОВ
Олим МУРАДОВ
Абдугани МАМАСАДЫКОВ (Ответственный секретарь — «Узбекистон овози»)

ГОЛОС УЗБЕКИСТАНА

УЗБЕКИСТОН ОВОЗИ

Учредитель: Центральный Совет Народно-демократической партии Узбекистана.
Адрес редакции: 700000, г. Ташкент, ул. Матбуотчилар, 32.
Наши телефоны: 133-54-55, 136-26-70.

Газета зарегистрирована в Узбекском агентстве по печати и информации.

Регистрационный № 009.
Объём — 2 печ.л.
Способ печати — офсетный, формат А2.
Заказ Г-912. Тираж 3123

Отпечатано в типографии Издательско-полиграфической акционерной компании «Шарк», адрес предприятия: ул. Буюк Турон, д. 41.

Газета «Голос Узбекистана» набрана и сверстана на компьютерной базе редакции

Время подписания в печать по графику — 21.00
Номер подписан в 00

С миру по шутке

Мужчина входит в цветочный магазин и просит:

— Подберите мне, пожалуйста, сто роз для моей жены.

Продавщица в ужасе:

— Господи! Что же вы такого натворили-то, а?

* * *

По-видимому, утонул все-таки Герасим, а не Муму, потому что из них двоих только Муму могла рассказать Тургеневу эту историю.

* * *

— Есть ли разумная жизнь во Вселенной?

— Есть.

— А почему с нами не связывается?

— Так потому и не связывается, что разумная.

— Мне ужасно неловко напоминать вам... но в тот момент, когда мы врезались в грузовик, счетчик выбил один доллар и 80 центов.

ВНИМАНИЕ, ДЕТИ!

В соответствии с решением Республиканской комиссии по обеспечению безопасности дорожного движения со 2 по 12 сентября этого года было проведено мероприятие «Внимание, дети!», в ходе которого в нашей столице не было зафиксировано ни одного случая детской смертности, связанного с дорожно-транспортным происшествием.

— Во время завершившейся декады мы разработали и представили в Федерацию обществ Красного Креста и Красного Полумесяца специальный проект, — говорит начальник отдела Ташкентского городского управления безопасности дорожного движения **К.ЯНГИБАЕВ**. — В результате Федерация выделила 4,5 миллиона сумов. На эти средства на улицах Ташкента, в школах и детских садах были размещены различные плакаты и другие материалы, разъясняющие Правила дорожного движения. В учреждениях образования велась широкая пропагандистско-агитационная работа, посвященная безопасности дорожного движения.

Вместе с тем на дорогах, прилегающих к 315 школам и 504 детсадам, был усилен контроль за безопасностью движения транспорта, обновлены дорожные знаки.

Н.АБДУРАИМОВА (УзА)

КОГДА ГЛУХА И НЕМА СОВЕСТЬ

В специализированной школе-интернате поселка Янги Бустан Зарбдорского района воспитывается 160 глухонемых детей. Государство создало все условия для того, чтобы они ни в чем не нуждались — росли, развивались и получили хорошее образование.

От людей, ответственных за воспитание детей-инвалидов, прежде всего требуются честность, ответственность и хорошее отношение к детям. Но об этой ответственности, видимо, забыли директор школы Избосар Абдалимов и его сотрудники Ачил Сарымсаков, Алимджан Кучиев, Бахтияр Махмудов, Бахром Надыров, Ульмас Эшмурадов.

Они, вступив в сговор, присвоили почти семьдесят миллионов сумов, выделенных учреждению. Для этого в соответствующих документах число воспитанников было показано как 184 человека. Число воспитателей также было завышено на одиннадцать человек.

Таким образом в карман уходили дополнительные средства, выделяемые ежемесячно на «мертвые души» воспитанников и зарплату несуществующих воспитателей. Директор учреждения восемнадцать раз подписывал банковский чек и полученные деньги делил между своими сообщниками.

В ходе проверок обман был разоблачен. Люди, потерявшие совесть и честь, теперь привлечены к ответственности в установленном законом порядке.

Т.БЕКНАЗАРОВ (УзА)

Хозяйке на заметку

С НЕЖНЫМ ЗАПАХОМ ИМБИРЯ

Всем хорош арбуз, да вот досада: почти треть его веса — корки, которые приходится выбрасывать.

Не спешите. Из них получится превосходное варенье редкостного изумрудно-зеленого цвета и еще больший деликатес — цукаты.

ВАРЕНЬЕ

Сначала очистим корки от остатков розовой мякоти и тонкого слоя наружной, грубой кожуры. Нам нужна белая их часть, плотная и сочная. Нарежем ее мелкими кубиками, примерно один на один сантиметр и в течение пяти минут проварим в обычной воде.

После этого коркам надо дать стечь и посыпать их молотым имбирем из расчета 1 столовая ложка имбиря на стакан кубиков из корки. Посуду с корками накройте крышкой и на сутки поставьте в холодильник. Назавтра корки промойте хорошенько под проточной холодной водой, чтобы удалить весь имбирь. Останется только его нежный аромат, который впитали корки.

Приготовьте сироп: сахару по весу нужно взять столько же, сколько корок, а воды вполовину меньше. В кипящий сироп загрузите корки и проварите 3-5 минут. Отставьте посуду с заготовкой на 10-12 часов и повторите короткую варку с выстойкой еще дважды. Расфасуйте как обычное варенье.

ЦУКАТЫ

Готовятся цукаты по той же технологии. Разница в том, что очищенную корку надо нарезать брусочками или более крупными фигурными ломтиками и варить в сиропе по три минуты с выстойками, пока весь сироп не выкипит. После этого засахаренные корочки надо выложить на пергаментную бумагу по отдельности, чтобы не слиплись, и дать подсохнуть на воздухе 3-4 часа. Затем припудрить сахарной пудрой.

Хранят эту заготовку в коробке или банке при обычной комнатной температуре, а используют при изготовлении тортов и другой домашней выпечки. Если, конечно, вы и ваши дети не съедите их сразу как конфеты — уж очень хороши получаются.

Точно таким же порядком готовят цукаты и из дынных корок.

МЕДОВАЯ КУЛИНАРИЯ

Яблочная пастила с медом. Печеные яблоки протрите через сито с отверстиями не более 1,5 мм. Полученное пюре уварите в эмалированной кастрюле на небольшом огне при постоянном помешивании (чтобы не пригорало) до уменьшения объема в 2-2,5 раза.

Уваренное пюре соедините с медом в соотношении 2:1 и разлейте в фанерные или деревянные лотки, имеющие бортики, или железные противни, которые выстилают пергаментной бумагой, смазанной прокаленным растительным маслом, и выставляют на солнце или в слабо нагретую духовку для ускоренной сушки. Затем отделите от бумаги и разложите для окончательной сушки. При приготовлении пастилы используют яблоки преимущественно кислых сортов.

Секреты кулинара

Люди, генетически предрасположенные к заболеваниям раком кишечника (если у ваших родственников было это заболевание), могут значительно снизить этот риск, если регулярно будут есть продукты, богатые фолиевой кислотой. К такому выводу пришли американские ученые, обследовав более 90000 человек. Они рекомендовали людям из группы риска ежедневно принимать около 400 мг фолиевой кислоты.

Особенно богаты ею шпинат, брокколи, белокочанная капуста, говяжья и свиная печень. Кроме того, результат этих исследований выявил еще одну из причин заболевания раком кишечника. Известно, что фолиевая кислота играет огромную роль в строительстве ДНК и ее нехватка в организме способна спровоцировать развитие этой грозной болезни.

Кроссворд

ПО ГОРИЗОНТАЛИ: 2. Марка российских автомобилей. 4. Древнегреческий философ. 6. Легкая постройка для отдыха в парках, садах. 8. Стержень со спиральной резьбой. 9. Имя нескольких норвежских королей. 10. Российский государственный деятель, генерал-лейтенант, участник отечественной войны 1812 года. 12. Самый крупный из Филиппинских островов. 13. Проводник, экскурсовод.

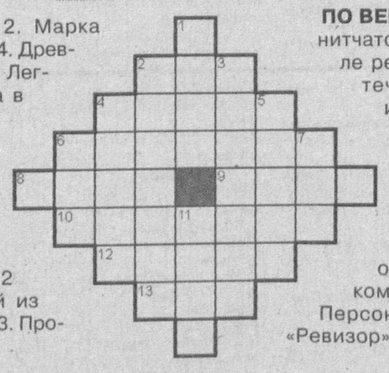

ПО ВЕРТИКАЛИ: 1. Вышивка по нитчатой сетке. 2. Нанос в русле реки. 3. Движение льда по течению во время таяния или в начале замерзания рек. 4. Карболовая кислота. 5. Наклонная поверхность чего-нибудь. 6. Цена, предлагаемая покупателем на вторичном рынке еврооблигаций. 7. Эстонский композитор и дирижер. 11. Персонаж комедии Н.В.Гоголя «Ревизор».

Ответы на кроссворд, опубликованный 10 сентября

ПО ГОРИЗОНТАЛИ: 1. Солист. 5. Импорт. 8. Ремез. 9. Риза. 10. Уран. 11. Септима. 14. Ибис. 16. Олово. 18. Риал. 20. Андреев. 21. Кремний. 23. Снег. 24. Игрек. 25. Неон. 28. Таракан. 32. Корт. 33. «Асса». 34. «Садко». 35. Арарат. 36. Скалка.

ПО ВЕРТИКАЛИ: 1. Серьги. 2. Лоза. 3. «Трое». 4. Дмитров. 5. Изюм. 6. Одра. 7. Тантал. 12. Острога. 13. Кремень. 15. Бенин. 16. Олени. 17. Оброк. 19. Авизо. 22. Арланда. 23. Свекла. 26. Навага. 27. Арча. 29. Аист. 30. Атос. 31. Осел.

Государственное унитарное предприятие «POYTAXT AUKSION» при Управлении Госкомимущества города Ташкента 19 и 22 октября 2004 года проводит аукционные торги

На торги выставляется:

Склад готовой продукции, принадлежащий АО «ЭК и ОБД», предназначенный для объемно-блочного домостроения. Здание одноэтажное 1986 года постройки размером 24х2х252 м. С мостовыми кранами — 4 шт. (г/п 32 т), высота здания 14,4 м, площадь застройки 12 096 м². Ворота металлические 3,62х3 м., ограждение ж/б-250м., расположенное по адресу: г.Ташкент, Сергелийский район, ул.Нилуфар, дом 28. Стартовая цена объекта составляет 504 000 000 сумов.

Заявки на участие в аукционных торгах принимаются за час до начала аукциона. Торги начинаются с 11.00ч. Для участия на аукционных торгах претенденты должны внести задаток в размере 10% от стартовой стоимости объекта на расчетный счет ГУП «POYTAXT AUKSION» 20210000804243151000 1, ИНН 204399967, МФО 00425 в Ташгоротделении «Узжилсбербанка».

Аукционные торги будут проводиться по адресу: г.Ташкент, Мирабадский район, ул.Мовароуннахр, 16«а».
Телефоны для справок: 133-23-40, 133-02-49.