ЭТА ДОРОГАЯ РОДИНА ПРИНАДЛЕЖИТ ВСЕМ НАМ!

ГОЛОС УЗБЕКИСТАНА

ОБЩЕСТВЕННО-ПОЛИТИЧЕСКАЯ ГАЗЕТА

■ 15 ОКТЯБРЯ ■ 2004 ГОД ■ 40 (637) ВЫХОДИТ С 5 МАРТА 1992 ГОДА

Твои люди, НДПУ

ЧТОБЫ ЖИЗНЬ СТАНОВИЛАСЬ ЛУЧШЕ

Махалля имени Якуба Зияева, что в Шайхантахурском районе столицы, расположена у городской черты, за которой начинается территория области. Может, поэтому многоэтажки сюда еще не дошли. Все домостроения, а их здесь 720 — так называемый частный сектор, в котором живут около четырех тысяч человек. Аксакалом махалли второй срок подряд жители избирают М.У.Хайдарова. Он же является секретарем здешней партийной организации.

— Не трудно совмещать две выборные должности в одном лице? — спрашиваю я Махкама Умаровича.

— Это смотря как оценивать, — отвечает аксакал. — Если видеть в этом только двойную нагрузку, может, оно и так. Но все дело в том, что обе должности заключают в себе работу с людьми. И для людей. С той лишь разницей, что председатель махаллинского совета больше озабочен социально-бытовыми вопросами, а у секретаря первички на первом плане общественно-политическая, воспитательная работа. Но они настолько тесно взаимосвязаны, что я уже и не задумываюсь, когда выступаю в роли махаллинского аксакала, а когда верх берет партийный секретарь...

В любом случае одна должность ни разу не стала для меня помехой в исполнении своих обязанностей по другой. Посудите сами: махаллинский совет по своей сути и по характеру вопросов, которые решают созданные при нем махаллинские комиссии, — коллективный орган самоуправления граждан. Мы же у себя еще более усилили это его предназначение, избрав общественный совет аксакалов, куда вошли 11 самых уважаемых жителей махалли. Сейчас добавьте сюда еще семерых активистов нашей первички. Получается уже довольно большая сила, которой по плечу решать самые «трудоемкие» вопросы жизни махалли.

— Вот об этом я как раз и хотел поговорить с вами. Как известно, нынешний год в жизни нашей страны особенный: 26 декабря состоятся выборы в Законодательную палату Олий Мажлиса и органы представительной власти на местах. В связи с этим перед нашей партией встают весьма ответственные задачи, которые станут предметом обсуждения на предстоящем четвертом съезде НДПУ. А как их представляют себе те, кто работает, что называется, в гуще народа, на местах?

— На махаллинском уровне самое главное для нас —благосостояние наших жителей, мир и спокойствие в каждом доме, в каждой семье. И по тому, как нам удается решать эти вопросы, люди оценивают и работу махаллинского совета, и авторитет партийной организации. Если Народно-демократическая партия Узбекистана в своей Программе провозгласила, что интересы человека, народа для нее превыше всего, то и мы, на местах, должны подтверждать этот девиз конкретными делами, облегчая людям решение их житейских проблем.

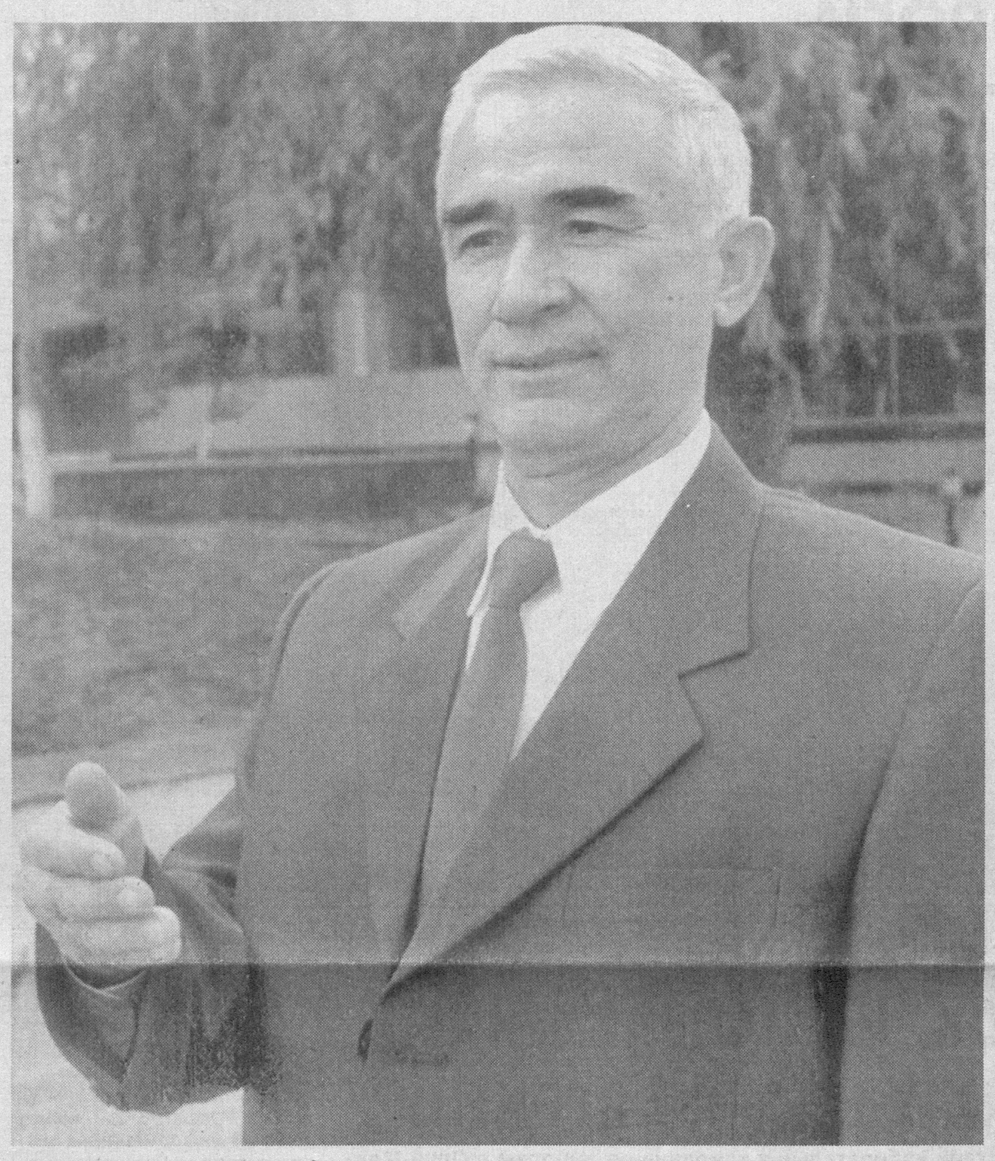

Имея в виду нашу махаллю, могу сказать, что все дома у нас обеспечены природным газом, все 16 улиц освещены, 95 процентов населения пользуются телефоном, исправно действуют канализация и водопровод. В нынешнем году силами самих жителей заасфальтировано около двух километров дорог, капитально отремонтированы здания махаллинского совета и гузара.

Продолжается строительство двухэтажного махаллинского общественного центра, куда входит и комплекс бытового обслуживания. Помимо всего прочего здесь будет создано 45 рабочих мест, что позволит нам сделать еще один шаг в решении вопросов трудоустройства жителей махалли. К слову сказать, если два года назад у нас насчитывалось 150 безработных, то в нынешнем году их количество сократилось вдвое.

Говоря обо всем этом, я вовсе не хочу изображать жизнь махалли в розовых тонах, без трудностей и проблем. Да такого, наверное, нигде и не бывает. Вот и у нас одним из больных вопросов является отсутствие в махалле собственной школы. В результате нашей детворе, а у нас около одной тысячи учащихся, приходится каждый день отправляться на занятия в близлежащие школы, порой за два и три километра от дома. Понятно, что это создает для всех нас немалые трудности. Но мы стараемся преодолевать их, уделяя неослабное внимание и воспитанию подрастающего поколения, и развитию детского спорта. Одновременно с этим не забываем о поддержке многодетных и малоимущих семей. Только в нынешнем году материальная помощь была оказана 44 таким семьям на сумму 9 миллионов сумов.

Ну и, конечно же, ни махаллинский совет, ни партийная организация не забывают о том, чтобы делать все необходимое для поддержания в махалле надлежащего общественного порядка, для предупреждения таких негативных явлений, как алкоголизм и наркомания. Положа руку на сердце и постучав по дереву (улыбается), могу сказать, что эти беды обходят нас стороной. И в этом несомненная заслуга и нашего участкового инспектора, и сардора махалли, и старших посбонов, которые есть на каждой улице и которые проводят большую воспитательную и профилактическую работу среди молодежи.

Что же касается массово-политической работы, то постоянную помощь в проведении таких мероприятий нам оказывают Шайхантахурский райсовет партии и его первый секретарь Хайдар Эргашевич Бобоханов. Со своей стороны мы стараемся принимать активное участие в мероприятиях районной партийной организации.

— Интересно было бы узнать, Махкам Умарович, с чего начался ваш сегоднешний рабочий день?

— С беседы в чайхане с нашими аксакалами. Это у нас давно уже стало доброй традицией — за пиалой чая обсуждать самые последние новости в жизни страны, города, района и намечать, что предстоит сделать за день.

В частности, я сегодня буду решать непростой вопрос с трубами. Дело в том, что мы проводим в махаллю линию от магистрального газопровода, для чего потребуется два километра труб, способных выдерживать высокое давление. Вот этим, помимо всего прочего, я и занимаюсь последнее время. Как видите, в течение дня дела партийные неразрывно связаны с заботами махаллинскими.

Владимир ЧЕБОТИН
Фото Рахмонали АКБАРАЛИЕВА

Высшей целью Народно-демократической партии Узбекистана является материальное и духовное благополучие человека труда и каждой семьи, надежное обеспечение равных возможностей, гарантий конституционных прав и гражданских свобод, защита чести и достоинства, мирной жизни людей, независимо от их национальной принадлежности, социального положения и происхождения, политических убеждений и религиозного вероисповедания. Интересы человека, народа для нашей партии превыше всего!

Из Программы НДП Узбекистана

Предложения в предвыборную платформу Народно-демократической партии Узбекистана

ЗАНЯТЬ АКТИВНУЮ ПОЗИЦИЮ

Из информационных каналов партии и материалов, публикуемых в газетах «Узбекистон овози» и «Голос Узбекистана» мы узнали, что готовится предвыборный документ НДП Узбекистана. Я тоже с целью внести свою лепту в это дело решил поделиться некоторыми соображениями.

Во-первых, как должен называться предвыборный документ партии? Некоторые называют «программа», некоторые «платформа». Я думаю, что второй термин, то есть «платформа» более приемлем. Потому что программ несколько: есть общая Программа партии, Экологическая программа партии... Есть и другие программы. Поэтому я сторонник того, чтобы будущий политический документ назывался Предвыборная платформа НДП Узбекистана.

И еще. Думается, предвыборная платформа должна быть краткой и всем понятной. В ней должны занять место не теоретические положения, а политические выводы и практические предложения.

И, наконец: хотелось бы, чтобы Народно-демократическая партия Узбекистана в своей предвыборной политической платформе объявила о том, что она собирается сделать конкретно для улучшения жизни простых людей.

Тогда она получит одобрение большинства, будет притягательной. Если такой документ будет подготовлен и принят на предстоящем съезде партии, мы, активисты НДПУ, с готовностью станем ее широко пропагандировать.

Саидмурад КАРИМОВ,
первый секретарь Янгиерского городского совета НДП Узбекистана

ВАЖНО НЕ ТОЛЬКО СТАВИТЬ ПРОБЛЕМЫ, НО И РЕШАТЬ ИХ

На многих встречах, которые проходят на местах, их участники зачастую говорят, что предыдущая предвыборная программа партии была больше теоретической, трудной для понимания.

Мы в первую очередь сторонники того, чтобы положения предвыборной платформы были изложены просто и понятно для всех — от простого рабочего до академика.

Во-вторых, там должны быть указаны конкретные пути решения имеющихся проблем. Например, сегодня одна из важных проблем — обеспечение наличными деньгами. Ни для кого не секрет, что даже в бюджетных организациях случаются перебои с зарплатой. Эта проблема касается многих. Авторитет партии возрастет не просто постановкой вопроса, а указанием путей ее решения.

Сейчас среди молодежи наблюдается рост преступности и наркомании. Мы бы хотели, чтобы в предвыборной платформе НДП Узбекистана особый акцент был сделан на решение проблем, связанных с молодежью.

Раимберган САБУРОВ,
первый секретарь Хорезмского областного совета НДП Узбекистана

КАЖДЫЙ ИЗ НАС ОТВЕТСТВЕН ЗА РЕЗУЛЬТАТЫ ВЫБОРОВ

— в этом убежден второй секретарь Бухарского областного совета НДП Узбекистана Бахриддин Мухиддинов. Он говорит:

— Любая партия выходит на арену как политическая сила, выражая интересы определенных слоев населения на основе ясной идеи. Это, конечно, имеет большое значение для поступательного развития общества. Наша партия, разумеется, не исключение. Она стремится в полной мере учитывать интересы членов общества. Это ясно видно в процессе подготовки к выборам.

В областном совете партии создан предвыборный штаб. В его работе участвуют члены исполнительного бюро, первые секретари городских и районных советов партии, активисты партии. На основании рекомендаций ЦС НДП Узбекистана разработана конкретная программа действий штаба. В соответствии с ней на местах, особенно среди населения отдаленных от центра кишлаков и поселков, проводятся беседы, вечера вопросов и ответов о значении перехода парламента на двухпалатную систему, о порядке проведения предстоящих выборов, их отличии от предыдущих выборов, о том, кто может быть депутатом и так далее.

(Окончание на 2 стр.)

Подписка-2005

НЕ ПОЛАГАЯСЬ НА «АВОСЬ»

Казалось бы, подписная кампания только что стартовала, а неумолимое время уже отсчитало первые две недели октября. Тем самым вновь подтверждается неопровержимая истина, что в любом деле не следует полагаться на «авось», откладывая его на завтра: упущенное не наверстаешь. И совершенно правы те, кто не теряет дни и недели на раскачку.

Именно такого правила придерживаются в Мирабадском районном совете НДПУ, который вот уже на протяжении ряда лет проводит подписку на партийные издания организованно, добиваясь стабильно высоких результатов.

— А как идут у вас дела в нынешнем году? — поинтересовались мы у первого секретаря райсовета Р.И.КУЩЕВОЙ.

— Стараемся следовать тому же правилу, что и в прошлые годы, — говорит Раиса Ивановна. — Сразу после того, как Центральный Совет НДПУ принял постановление об организованном проведении подписки-2005, обратились к руководителям предприятий и организаций района с просьбой поддержать наши первички в этом важном политическом мероприятии.

Намерены, как и прежде, максимально использовать спонсорскую поддержку, финансовые возможности наших испытанных друзей газеты. Вместе с тем нацеливаем секретарей парторганизаций, весь партийный актив, чтобы они не ждали «манны небесной», а расчитывали прежде всего на собственные силы, на активную агитационную и разъяснительную работу в трудовых коллективах и по месту жительства населения.

Первые результаты позволяют надеяться, что и в нынешнем году мы сможем выйти на хорошие показатели.

Так, уже оформили подписку на четыре комплекта газет «Узбекистон овози» и «Голос Узбекистана» и на два комплекта журнала «Мулокот» в Госкомгеологии. Четыре комплекта «Голоса Узбекистана» выписали своим подразделениям в УП «Узтемирйулмаштамир». Здесь же обещают оформить подписку еще на пять комплектов газеты для ветеранов труда.

Как и в предыдущие годы, выделяют средства на десять годовых комплектов газеты «Голос Узбекистана» СП «Билдинг Технолоджиз» и ГАК «Узбекистон хаво йуллари», на пять комплектов — ОАТПО «Тошкент универмаги» и другие. Но это лишь первые из тех, кто ежегодно поддерживает нас и словом и делом.

Владимир ЧЕБОТИН

Напоминаем: наш индекс в Каталоге подписных изданий — 121

ПЛАНЕТА СЕГОДНЯ

КТО РУКОВОДИЛ ТЕРАКТОМ

Руководство терактом в Беслане осуществлялось из-за рубежа, а многие участники захвата школы прошли подготовку в международных лагерях террористов. Об этом заявил министр обороны России Сергей Иванов. По его словам, по меньшей мере пятеро боевиков, участвовавших в захвате школы, являются гражданами арабских стран.

ВЫБОРЫ В АФГАНИСТАНЕ

Избирательная комиссия Афганистана распорядилась начать подсчет голосов избирателей, пришедших на президентские выборы, которые состоялись в минувшую субботу. По некоторым данным, подсчет голосов уже начался, однако другие источники опровергают эту информацию. Некоторое количество урн было изъято из процесса подсчета.

КОСМИЧЕСКАЯ КОМАНДИРОВКА

В четверг с космодрома Байконур успешно стартовала ракета-носитель «Союз» с космическим кораблем «Союз-ТМА», на борту которого находится экипаж десятой российско-американской экспедиции МКС, сообщает РИА «Новости». Экипаж десятой российско-американской экспедиции возглавляет американский астронавт Лерой Чиао, в его подчинении полгода будет формально находиться российский космонавт Салижан Шарипов.

ЗАЯВЛЕНИЕ ПРЕЗИДЕНТА ГРУЗИИ

Президент Грузии Михаил Саакашвили не сомневается в воссоединении в ближайшем времени Грузии и Южной Осетии. «Южная Осетия — это очень небольшой регион, и я считаю, что прорыв там по части воссоединения является вопросом месяцев», — заявил грузинский лидер в интервью эстонской газете «Постимеэс».

БОРЬБА С ОБЩЕЙ УГРОЗОЙ

Африканский союз открыл в Алжире региональный антитеррористический центр, передает BBC News.

Председатель комиссии Африканского союза Альфа Умар Конанре (Alpha Oumar Konanre) пояснил журналистам, что создание такого центра активизирует усилия африканских стран в борьбе с терроризмом. Он подчеркнул, что Африканский союз сотрудничает с другими международными организациями с целью уничтожить «всеобщую угрозу».

КОШМАР НА ФУТБОЛЬНОМ ПОЛЕ

Несмотря на разгромное поражение со счетом 1:7 в игре со сборной Португалии, главный тренер сборной России по футболу Георгий Ярцев не подал в отставку. На пресс-конференции после матча он обвинил футболистов сборной России в отсутствии должной мотивации.

«Игра получилась с нашей стороны безвольной и безынициативной, — сказал Ярцев. — Могу сказать, что на поле сегодня вышел бы совершенно другой состав, если бы были здоровы травмированные игроки. То, что сегодня творилось на поле, иначе, как кошмаром, не назовешь.

Этому поражению нет оправданий. Прошу прощения за сегодняшний стыд и кошмар».

По материалам интернет-сайта Lenta.ru, переданным 14 октября

O'ZBEKISTON XAVO YOLLARI
TOSHKENT XALQARO AEROPORTI
Услуги лицензированы

ФМТ-1

"Ўзбекистон почтаси" Давлат-Акционерлик компанияси

АБОНЕНТЛИК Газета **121** Нашр индекси

ГОЛОС УЗБЕКИСТАНА

Обуна сони

2005 йил учун (ойлар бўйича)

1	2	3	4	5	6	7	8	9	10	11	12

Қаерга (почта индекси) (манзилгоҳ)

Кимга (Фамилияси. исми ва отасининг исми)

ФМТ-1

Нашрга етказиш варақаси

п.в Жойи

121 Нашр индекси

ГОЛОС УЗБЕКИСТАНА

Обунани янги манзилга юбориш	Бахоси	сўм	обуна сони
	Бахоси	сўм	

2005 йил учун (ойлар бўйича)

1	2	3	4	5	6	7	8	9	10	11	12

Қаерга (почта индекси) (манзилгоҳ)

Кимга

КАЖДЫЙ ИЗ НАС ОТВЕТСТВЕН ЗА РЕЗУЛЬТАТЫ ВЫБОРОВ

(Окончание. Начало на 1 стр.)

На предыдущих выборах по 6 округам из 15 округов по выборам в Олий Мажлис Республики Узбекистан, по 17 округам из 60 округов по выборам в областной Кенгаш народных депутатов, по 164 округам из 380 округов по выборам в городские и районные Кенгаши народных депутатов были избраны представители Народно-демократической партии Узбекистана. Надо сказать, что на тех выборах порой можно было наблюдать некоторую необъективность, давление административного ресурса. Некоторые кандидаты занимались даже обманом избирателей. Некоторые после избрания их депутатами вовсе даже забыли об избирателях.

Убежден, что на этих выборах такого не будет, хотя пройдут они, безусловно, в острой борьбе. Важно, что сегодняшний избиратель уже не тот: у него сознание стало иным, его нелегко провести.

Если говорить о наших депутатах, то надо сказать, что депутаты Олий Мажлиса Тахир Бахранов, Бахтияр Хафизов, Мухиддин Зайниев, депутаты областного Кенгаша народных депутатов Абдуфармон Абдурахманов, Ахтам Улугов, Амандулла Шадманов, Анвар Камалов и многие другие с честью оправдывают звание народных избранников.

Обеспечение выборов в соответствии с демократическими нормами прежде всего зависит от активного участия в них самих граждан. Я верю, что избиратели, являющиеся членами и сторонниками НДПУ, поддержат своих кандидатов и отдадут за них свои голоса.

Мы с особой ответственностью сейчас занимаемся вопросами подбора и выдвижения кандидатов в депутаты Законодательной палаты Олий Мажлиса и местные Кенгаши народных депутатов. При этом мы в первую очередь опираемся на мнение членов партии. Выдвигаем кандидатами в депутаты людей, хорошо знающих обстановку на местах, умеющих сочетать интересы всей страны с интересами региона, политически, экономически, юридически грамотных, кристально чистых. А таких людей у нас много. Мы не забываем, что каждый из нас несет ответственность за успех на выборах.

В конце концов все зависит от активности избирателей. Соответствующую работу мы проводим среди всех 30 тысяч членов партии. Почти 900 первичных партийных организаций, 12 городских и районных партийных советов хорошо сознают, что выборы — это экзамен на зрелость.

Даврон БАХРАНОВ, наш корр.

Вести НДПУ

СИЛА ПАРТИИ В АКТИВНОСТИ ОРГАНИЗАЦИЙ

Наш собеседник — первый секретарь Ханкинского районного совета НДП Узбекистана, член ЦС партии Уктамбай САБИРОВ. Прошу его ответить на ряд вопросов:

— В последнее время чувствуется оживление в партийных организациях Хорезмской области. Расскажите, пожалуйста, о деятельности районной партийной организации, о проводимых ею основных мероприятиях.

— Надо сказать, что я только восьмой месяц работаю в этой должности. Раньше, будучи секретарем первичной партийной организации, я как-то не замечал, что работники райсовета партии отдалились от рядовых членов партии. На прошедших в апреле-мае нынешнего года отчетно-выборных собраниях первичных партийных организаций пришлось это открыто признать. Члены партии дали объективную оценку работе секретарей ППО и исполбюро первичек. Их предложения и пожелания внимательно изучены. С ответственными работниками, являющимися членами партии, состоялся обстоятельный разговор.

Если говорить начистоту, мы только сейчас налаживаем как следует деятельность нашей организации. Укрепляются связи с первичками, стремимся быть активнее. Но для того, чтобы добиться ощутимых результатов, надо работать и работать.

Есть признанные во всем мире принципы, касающиеся интересов человека. Соблюдение прав человека, их полная реализация — одна из целей развития общества. Политические партии — важное средство на пути ее достижения.

Одна из наших задач — помочь людям занять активную жизненную позицию, поддержать тех, кому нужна помощь. Для этого мы тесно сотрудничаем с хокимиятом, райсобесом, фондами «Махалля», «Соглом авлод учун», профсоюзами, женскими и молодежными организациями. Мы активно участвуем в мероприятиях, проводимых в рамках Года доброты и милосердия.

— Такие действия, конечно же, привлекут людей к партии...

— Конечно, но для обеспечения массовости партии есть и другие средства. Так, с участием представителей старшего поколения, женщин проводятся различные мероприятия. С выпускниками общеобразовательных средних школ проводим встречи на тему «Тебя ждет Родина». На этих встречах выступают ветераны труда, призывают юношей и девушек правильно выбирать профессию, рассказывают об интересных сторонах своих специальностей, делятся богатым жизненным опытом. По инициативе районного совета партии у нас стало традицией проведение среди молодежи спортивных соревнований, победителям вручаются призы, памятные подарки. Это все в свою очередь повышает авторитет НДПУ.

— Как и вся страна, политические партии находятся накануне всеобщих выборов. Как идет подготовка?

— Думаю, что эти выборы будут отличаться серьезной конкурентной борьбой. С учетом этого мы к выборам готовимся всесторонне.

Сейчас мы подбираем кандидатов для выдвижения в депутаты, изучаем их. В первичных партийных организациях идет широкое разъяснение членам партии и беспартийным итогов XV сессии Олий Мажлиса, значения перехода парламента к двухпалатной системе. Выборы — серьезный экзамен, который ясно покажет, кто на что способен. Они станут ответственным экзаменом для всех политических партий.

— Какое ваше мнение о членах партии и ее активистах?

— В ходе отчетно-выборных собраний в первичных партийных организациях налажен четкий учет членов партии. В результате наведен порядок и в сборе членских партийных взносов. В данное время 3782 члена партии объединены в 82 первичных партийных организациях.

Авторитет партии во многом зависит от того, кто ее члены, что они могут. Они как бы зеркало нашей партии. Отлично понимая все это, мы активизируем свою работу, делаем все, чтобы выйти из аморфного и хрупкого состояния.

Рузимбай ХАСАН, наш корр.

Год доброты и милосердия

ВСЕМЕРНАЯ ЗАБОТА

В Сырдарьинской специализированной школе-интернате № 71 для детей-инвалидов живут и получают образование свыше 140 воспитанников из многих регионов страны.

— Ни один из них не обделен вниманием, — говорит директор школы-интерната **Абдурахман КЕНГАШЕВ.** — И это во многом благодаря спонсорской помощи, которую оказывают различные предприятия, организации и учреждения. Только с начала года в суммарном выражении она составила почти 30 миллионов сумов.

К началу учебного года работники Сырдарьинского областного таможенного управления обеспечили всех ребятишек необходимыми школьными принадлежностями и литературой. Областное управление внутренних дел, областной совет общественного движения молодежи «Камолот», дорожные строители купили в достаточном количестве оборудование для спортзала и спортплощадок, инвентарь и форму. Не бывает здесь проблем и с обеспечением продуктами питания. Усилиями спонсоров с высоким качеством отремонтированы 18 учебных классов, общежитие на 140 мест, столовая.

А.АДИЗОВ (УзА)

Фотоинформация

ДОРОГИ СТАНУТ ЛУЧШЕ

В последние годы в Бухарской области большое внимание уделяется благоустройству дорог. Например, дочернее предприятие «Бухороавтойўл» только за восемь месяцев нынешнего года выполнило дорожные ремонтные работы на 3 миллиарда 872 миллиона сумов. Конкретно это выражается в том, что в дороги уложено 35 тысяч тонн асфальто-бетона, отремонтировано 23 километра пешеходных дорожек, установлено 802 дорожных знака.

НА СНИМКАХ: рабочий предприятия Бобожон Жалилов; идут ремонтные работы.

Фото С.ЗУФАРОВА (УзА)

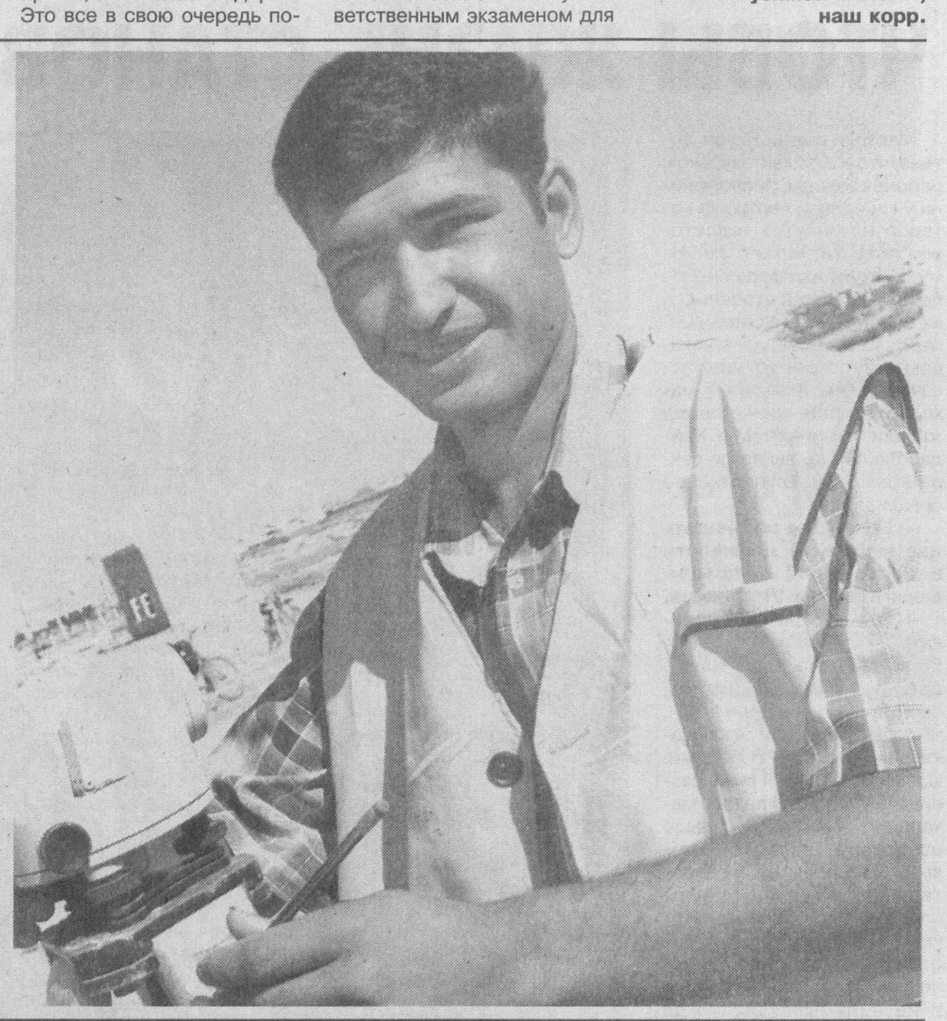

ФАКТЫ, СОБЫТИЯ, ИНФОРМАЦИЯ

Пресс-служба

ЦС НДП Узбекистана сообщает:

ВСТРЕЧИ. БЕСЕДЫ. ВЕЧЕРА ВОПРОСОВ И ОТВЕТОВ

Первый секретарь **Кашкадарьинского областного совета партии** А.Равшанов выступил перед коллективом больничного комплекса «Матери и ребенка» на тему «Предстоящие выборы — еще один шаг на пути углубления демократизации общества». В своем выступлении он также рассказал о тех задачах, которые поставил Президент страны И.А.Каримов во время недавнего посещения области.

Состоялось очередное заседание исполнительного бюро **Ташкентского областного совета партии.** На заседании бюро был рассмотрен ход подписки на периодические издания на 2005 год. В обсуждении вопроса принял участие главный редактор газет «Узбекистон овози» и «Голос Узбекистана» С.Останов. На бюро также был заслушан отчет Букинского районного совета партии об участии в мероприятиях Года доброты и милосердия.

Янгикурганский районный совет партии Наманганской области совместно с отделением фонда «Махалля» провел беседу за «круглым столом» на тему «Свой дом, свой край сам береги».

Наманганский районный совет партии провел культурно-просветительское мероприятие под девизом «Счастье начинается с дружной семьи». В заключение вечера группе представителей образцовых семей были вручены памятные подарки райсовета партии.

Уйчинский районный совет партии совместно с отделом культуры организовал концертную бригаду для обслуживания хлопкоробов. Концерты сопровождаются беседами о предстоящих выборах.

Папский районный совет партии совместно с районо в рамках Года доброты и милосердия изучил условия жизни ряда малообеспеченных семей и организовал оказание материальной помощи их детям.

Чартакский районный совет партии совместно с отделением фонда «Махалля» в махаллях имени Ахунбабаева, Навои, «Навбахор» и ряде других организовал цикл бесед, посвященный предстоящим выборам.

Туракурганский районный совет партии провел семинар-совещание с секретарями первичных партийных организаций о формах и методах разъяснения населению по месту жительства законодательства о выборах.

Учкурганский районный совет партии провел беседу за «круглым столом» на тему «Значение перехода парламента страны к двухпалатной системе».

Шайхантахурский районный совет партии города Ташкента в махалле «Янги Камалон» организовал благотворительный концерт в рамках Года доброты и милосердия.

Сергелийский районный совет партии организовал посещение Музея истории народов Узбекистана членами молодежного клуба при райсовете партии, а также группы из 40 ребят Дома милосердия № 40.

Этот же районный совет партии организовал культпоход работников народного образования в театр имени Мукими на спектакль «Аёлгу».

Акмаль-Икрамовский райсовет партии провел встречи с активистами махалли «Учтепа», имени Г.Гуляма, имени Саккоки, посвященные вопросам подготовки к предстоящим выборам, формам работы с населением по месту жительства.

По инициативе **Риштанского районного совета партии** Ферганской области в промышленном колледже и ряде школ прошли беседы, посвященные предстоящим выборам, разъяснению значения перехода парламента страны к двухпалатной системе. Представители **Алтыарыкского, Дангаринского, Фуркатского, Бувайдинского и Учкуприкского районных советов** посетили ряд пенсионеров, справились об их здоровье, вручили памятные подарки.

В **городе Карши** состоялся слет сержантов Юго-Западного специального военного округа. На нем выступил секретарь **Кашкадарьинского областного совета партии** М.Турапов, рассказавший о ходе подготовки НДПУ к выборам, о молодежной политике партии, об участии партийных организаций в укреплении независимости страны.

В зеркале зарубежной прессы

Мнение арабского журналиста

Издающаяся в Саудовской Аравии газета «Arab News» опубликовала статью: «Узбекистан развивается. Как метеорит, благодаря реформам и прагматичной политике».

Автор статьи К.Рамкумар отмечает: «Узбекистан активно участвует в обеспечении региональной безопасности. Одна из многих его инициатив — об учреждении международного центра для борьбы с международным терроризмом под эгидой Совета Безопасности ООН. Многое делает страна для укрепления мира и стабильности в Афганистане».

В статье также отмечается, что экономическая политика Узбекистана направлена на радикальную реструктуризацию экономики, освоение новых прогрессивных методов производства и новейших технологий, увеличение доли готовой продукции в структуре экспорта.

В стране из сказок «Тысячи и одной ночи»

На днях в немецком журнале «Шпигель» опубликован материал под таким заголовком, раскрывающий туристический потенциал исторических городов Узбекистана — Самарканда, Бухары и Хивы.

Журналист Бэрбель Швертфегер описывает прекрасное и неповторимое зодчество мастеров эпохи Амира Темура. Он также отмечает, что участников тура, организованного германской туристической фирмой «Lernidee Reisen», ожидает чистота и комфорт в гостиницах, а также гостеприимство жителей легендарных городов.

ИА «Жахон»

Александр ВЕШНЯКОВ: НЕ СОВЕРШАТЬ ОШИБОК, НА ИСПРАВЛЕНИЕ КОТОРЫХ У НАС НЕТ ВРЕМЕНИ

В Узбекистане в разгаре избирательная кампания по выборам в Олий Мажлис и местные Кенгаши народных депутатов. В связи с этим представляется интересным побеседовать с человеком, который принимал непосредственное участие в организации недавних парламентских и президентских выборов в России. Наш собеседник — председатель Центризбиркома Российской Федерации Александр ВЕШНЯКОВ:

— Подписание в июне главами наших государств Договора о стратегическом партнерстве России и Узбекистана открыло новый этап в сотрудничестве двух стран. Надо сказать, что для повышения его эффективности есть все исторические предпосылки, а главное — есть политическая воля руководителей наших государств и стремление наших народов лучше друг друга знать, понимать, поддерживать и защищать себя в этом непростом мире, в котором мы живем.

Поэтому в Избирательной комиссии России с удовлетворением восприняли предложения, поступившие от наших коллег из избирательной комиссии Узбекистана: в ближайшее время побывать на ваших мероприятиях, в том числе связанных с подготовкой предстоящих парламентских выборов.

Я постараюсь тоже найти время, чтобы побывать в солнечном Узбекистане. Тем более, что еще ни разу не был в вашей прекрасной стране. Надеюсь, что именно профессиональные контакты, в конечном итоге, будут обогащать нас знанием тех предметов, которыми мы занимаемся, а занимаемся мы организацией и проведением выборов.

Да, у нас есть некоторый опыт, и мы готовы им делиться. С другой стороны, у каждой страны есть свой опыт, и мы хотим знать опыт других, Узбекистана в том числе. Для того хотя бы, чтобы не совершать тех ошибок, на исправление которых у нас нет исторического времени.

Мы встали на путь демократии позднее, чем США, Великобритания. Но в этой части мы, может быть, находимся в более выгодной ситуации. Мы должны пройти путь от старых условий жизни к демократическим, которые действительно нужны нашим народам, с наименьшими потерями.

Что касается выборов, которые пройдут в Узбекистане с перспективой создания двухпалатного парламента, то здесь хотел бы сказать, что двухпалатный парламент — обычное явление для больших, особенно федеральных государств. Почему Россия, Конституция которой была принята всенародным голосованием в 1993 году, выбрала именно эту модель? Первая палата должна представлять различные политические настроения общества, а вторая палата, условно верхняя, должна представлять регионы Российской Федерации равным количеством парламентариев, вне зависимости от числа избирателей.

Работа двух палат позволяет учитывать региональные особенности. Для России это очень актуально. Если такой подход берет на вооружение Узбекистан, это, наверное, тоже вполне объяснимо.

Что касается вопроса чисто технологического, связанного с организацией выборов, хотел бы отметить, что мы готовы поделиться теми методами, которые применяем у себя в России, в том числе новыми информационными технологиями. В то же время надо иметь в виду, что применять новые технологии, особенно в голосовании, надо очень аккуратно. Если общество к этому не готово, не доверяет пока им, то лучше этого не делать. Надо не жалеть времени, работать в этом направлении, чтобы люди смогли убедиться, насколько полезны современные технологии, в том числе при использовании на выборах. А пока абсолютное большинство стран мира продолжает голосовать обычным образом по следующей схеме: заполнение бюллетеней — опускание их в опечатанную коробку для голосования — вскрытие коробки — подсчет голосов. И все это вручную.

Государство должно умело использовать возможности независимости. А его граждане — возможности свободного волеизъявления, демократических выборов. Я хотел бы, чтобы в результате предстоящих выборов Узбекистан процветал — потому что он и его великий народ этого заслуживают.

ИА «Жахон»

Пестрый мир

КОСМЕТИКА ЗАВТРАШНЕГО ДНЯ

В самое ближайшее время женский макияж радикально изменится.

На смену хорошо всем известным тушкам и помадкам придет многоцветная печать. В этом, во всяком случае, уверены представители израильской компании Power Paper, разработавшие Power Cosmetics. Новая технология предусматривает внедрение в поверхностный слой кожи ионизированных пигментов. Делается это при помощи специального электронного прибора. Процедура абсолютно безболезненна, занимает всего 20 минут и может проводиться самостоятельно. Используемая краска нетоксична и гипоаллергенна. Нанесенный таким образом макияж держится на лице около месяца.

АВТОМОБИЛЬ ДА ВИНЧИ

Американские инженеры воссоздали автомобиль знаменитого Леонардо да Винчи.

Долгое время его чертежи, хранящиеся в одном из музеев Флоренции, объяснялись причудливой игрой ума гения. Однако специалисты посчитали, что на них изображено вполне реальное средство передвижения на механической тяге, и не ошиблись. Методом проб и ошибок им удалось восстановить самодвижущуюся повозку великого Леонардо. Примитивное авто оснащено рессорами и деревянными шестеренками и может проехать почти десять метров.

ЗЕЛЕНЫЕ НЕБОСКРЕБЫ

Какое дерево самое большое? Этим детским вопросом всерьез озаботились исследователи из университета Северной Аризоны.

За ответом они отправились в парк Гумбольдта в Калифорнии, где обитают самые высокие в мире деревья. Результаты получились неутешительными. Несмотря на высокую влажность почвы, листья на верхних ветках с трудом получают необходимую влагу. Из-за гравитации и трения между водой и сосудами, по которым она течет, жидкость не может подняться выше 122-130 м (высота 35-этажного дома). Но и этот предел роста на практике остается недостижим. Самое старое дерево в мире, калифорнийская секвойя возрастом 2 тысячи лет из того же парка Гумбольдта, достигает в высоту всего лишь 112,7м.

По материалам зарубежной печати подготовила А.ПЕРЧЕНКО

ПАРТНЕР НАШЕЛСЯ В АНГЛИИ

Частная производственно-торговая фирма «Ходжимурад» из Андижанской области заключила контракт с британской «Вест диасинг лимитед» на поставку прядильного оборудования для строительства мини-фабрики по производству хлопчатобумажной ткани.

Как рассказал корреспонденту НИА «Туркистон-пресс» К.Низамову генеральный директор фирмы **Маринжан ИБРАГИМОВ**, финансирование поставок осуществлялось за счет кредита акционерно-коммерческого «Хамкорбанка» в размере 140 тысяч долларов США, предоставленного фирме сроком на пять лет.

По его словам, ввод фабрики в строй запланирован на октябрь текущего года. Здесь найдут постоянную хорошо оплачиваемую работу сразу 60 юношей и девушек, которые будут ежедневно производить до пяти тысяч метров хлопчатобумажной бязи.

В планах фирмы организовать на базе ткацкой фабрики отделочный и швейный цеха, которые позволят экспортировать не только ткани, но и готовые швейные изделия.

ДАРЯЩИЕ ВОДУ

Узбекистан, как известно, ведет свою сельскохозяйственную деятельность в зоне искусственного орошения, на адырах. Дело осложняется тем, что ирригационные сети и поливная техника быстро приходят в негодность. Если каналы не очищать вовремя, урожайность хлопчатника, кормовых культур да и овощей будет снижаться. Для того, чтобы предотвратить эти процессы, созданы передвижные механизированные колонны в качестве открытых акционерных обществ. Одна из них, четвертая, носит название «Паркент сув курилиш».

— Все работы ведем, пользуясь новейшими техническими средствами, — рассказывает руководитель мехколонны **Ориф ЮЛЧИЕВ.** — В нашем управлении достаточно специалистов самого нужного профиля — автокрановщиков, бульдозеристов, электросварщиков, ирригаторов и геодезистов. С нынешнего года объем работ возрос почти наполовину и доведен до 275 миллионов сумов, так что каналы с поливной водой и коллекторы в Ташкентской области, спортивные комплексы в Сабир-Рахимовском и Бектемирском районах столицы будут работать надежно. Сейчас ведем реконструкцию головного канала Салар. До конца года сдадим заказчикам объекты еще на 120 миллионов сумов.

Ориф Юлчиев руководит мехколоннами подобного типа без малого 30 лет и умеет находить общий язык со всеми, кто заинтересован в бесперебойном водоснабжении городов, сел и сельскохозяйственных угодий.

— Трудиться ради достижения такой цели — большая честь, она принадлежит таким асам своего дела, как автокрановщик Абдухамид Мусаев, бульдозерист Абдумалик Намазбаев, электросварщик Мажид Туганов, электрик Туклебой Седибаев и другим, — говорит Ориф Юлчиев.

Усман АЗИЗОВ

НА СНИМКЕ: начальник ОАО «Паркент сув курилиш» О.Юлчиев и главный бухгалтер подразделения Л.Мусаева.

Фото автора

ТЕЛЕВИДЕНИЕ

ПОНЕДЕЛЬНИК, 18

«Ўзбекистон»
4.50 Рамазон тухфаси.
5.10 «Абдуҳолиқ Ғиждувонийнинг». 1-қисм.
5.30 Мумтоз наволар.
6.00 «Ассалом, Ўзбекистон!»
8.00-8.45 «Тахлилнома».
8.45 ТВ маркет.
8.50 «Кусто командасининг сув ости саргузаштлари». Ҳужжатли телесериал.
9.40 «Бизнес ҳафта».
10.00, 12.00, 14.00, 18.00 Янгиликлар.
10.05 «Камалак». Болалар учун кинодастур.
11.30 Т. Жалилов номидаги халқ чолғулари оркестрининг концерти.
11.55 , 16.00 ТВ анонс.
12.05 «Сиҳат-саломатлик». «Болалар сайёраси»:
12.25 1. «Улғайиш поғоналари».
2. «Олтин тож». Телевизион ўйин.
13.20 ТВ клип.
13.30 «Дастурхон атрофида».
13.40 «Рангин дунё».
14.10 Кундузги сеанс: «Мехрга ташна». Бадиий фильм.
16.05 Мусиқий танаффус.
16.20 «Ғарбга саёҳат». Мультфильм премьераси. 12-қисм.
16.45 «Лафз». Видеофильм. 3-қисм.
17.20 Рамазон тухфаси.
17.40 «Барҳаёт сиймолар».
18.10 «Ўзбектелефильм» намойиши: «Дўппи».
18.20 «Саховат».
18.40 «Мулкдор».
19.00 «Бахтли воқеа». Телелотерея.
19.25 «Ўзлото кундалиги» ва рекламалар.
19.30 «Ахборот» (рус тилида)
19.55, 20.25, 21.00 Эълонлар.
20.00 Оқшом эртаклари.
20.15 Биржа ва банк хабарлари.
20.30 «Ахборот».
21.05 МСК хабарлари.
21.15 Қарши шаҳрининг 2700 йиллиги олдидан. «Тарих кўзгуси».
21.45 Бир жуфт қўшиқ.
21.55 «Ўзбекистон» телеканалида илк маротаба: «Муҳаббат ва эҳтирос» (Корея)
22.55 «Оҳанглар оғушида».
23.05 «Ахборот-дайжест».
23.25-23.30 Ватан тимсоллари.

«Ёшлар»
17.30 Кўрсатувлар дастури.
17.35 «Давр» ҳафта ичида.
18.05 «Янги авлод» студияси: Соғлом авлод.
18.25 Ёшлар овози.
18.45 ТВ-афиша.
18.50 Мумтоз наволар.
18.55, 21.55 Иклим.
19.00, 22.00 Давр.
19.35 «Давр»-репортаж.
19.45, 22.40 ТВ-анонс.
19.50 Марказий сайлов комиссияси хабарлари.
20.05 Мусиқий лаҳза.
20.10 Олис манзиллар.
20.30 Сув - ҳаёт манбаи.
20.35, 21.25, 22.35 Эълонлар.
20.40 «Муҳаббат можароси». Телесериал.
21.30 Бир ўлкаки.
21.50 Олтин мерос.
22.45 Футбол-плюс.
23.05 «Ёшлар» телеканалида спорт дастури: Интерфутбол.
23.55-0.00 Хайрли тун.

«Тошкент»
17.10 Программа передач.
17.20 Сериал на ТТВ. «Под углом 23, 5».
17.45 «Табриклаймиз, кутлаймиз».
17.55 «Хориж хабарлари».
18.00, 20.40 Телегазета «Экспресс».
18.10 «Болажон-какажон».
18.30, 20.00, 20.55, 21.35 Информационная программа «Пойтахт».
18.50 «Табриклаймиз-кутлаймиз».
19.20 Сериал на ТТВ: «История любви».
20.20 «Мурувват».
21.10 «Приватизация: шаг за шагом».
21.50 «Ёшлар даврасида».
22.20 Кинооко. «Виктория».
23.50-23.55 Спокойной ночи, город!

«Спорт»
7.30 «Новости».
7.45 «Бодрое утро». Информационно-развлекательная программа.
8.45 «Новости» (на русском языке)
9.00 Баскетбол. Кубок Узбекистана.
9.30 Международный чемпионат по плаванию.
10.10-11.40 Волейбол. Кубок Узбекистана.
16.55 Программа передач.
17.00 «Новости» (на русском языке)
17.15 «Спорт - антракт».
17.20 Пан или пропал.
17.50 «Клон». Сериал.
18.50 «Жди меня».
20.00 «Время».
20.30 Конный спорт. Международный кубок.
21.00 «Новости».
21.15 «Королевы спорта».
21.30 Мини футбол. Чемпионат Узбекистана. 1-тур.
22.05 «3 тайм».
22.20 Международный спорт: «Проф РИНГ».
23.20 «Спокойной ночи!»

30-й канал
До 16.55 профилактические работы
16.55 Открытие программы
17.00 «Теле-хамкор»
17.20 «Детский час»
18.00 Киновечер на «30-м»: «Бессмертные», остросюжетный фильм
19.40 «Ошикона», мусиқий дастури
20.20 «Как в старом детективе», сериал
21.10 «Спокойной ночи малыши»
21.15 «Теле-хамкор»
21.30 «Музыкальная пауза»
22.10 Киновечер на «30-м»: «Опасно для жизни», комедия
24.00 Программа передач

Первый канал
Уважаемые телезрители! Приносим вам свои извинения за перерыв в вещании до 11.00 в связи с профилактическими работами
11.00, 14.00, 17.00, 4.00 Новости
11.10 Сериал «Женщины в любви»
12.10 Комедия «Брюс всемогущий»
14.10 «Угадай мелодию»
14.50 «Последний герой». Суперигра
16.00 «Пять вечеров». Понедельник
17.20 «Пан или пропал».
17.50 Сериал «Клон»
18.50 Жди меня
20.00 Время
20.30 Х/ф «Московская сага»
21.40 Спецрасследование. «Опасный возраст.ru»
22.30 Ночное «Время»
22.50 «Фабрика звезд»
23.10 Искатели. «Славянская Троя»
23.40 «Русский экстрим»
00.10 Комедия «Принц из снов»
1.50 Фильм «Священный дым»
3.50, 4.05 Сериал «Специальное подразделение II»

Россия
В связи с профилактическими работами канал начинает вещание в 08.50.
8.50 Сериал «Бедная Настя».
9.50, 14.40 «Ундина. На гребне волны». Телесериал.
10.50, 16.50, 1.45 Вести. Дежурная часть.
11.00, 14.00, 17.00 Вести.
11.10, 13.40, 17.30 Местное время. Вести-Москва.
11.30 Фильм «Невидимка»
14.10 «Честный детектив».
15.40 Сериал «Бандитский Петербург».
17.50 «Спокойной ночи, малыши!».
17.55 Сериал «Сестры».
19.00 Телесериал «Сармат».
20.00 Вести+
20.20 «Убить Гитлера». Фильм.
21.15 «Народный артист».
21.30 «Синемания».
22.00 Фильм «Дневная красавица»
00.10 «Дорожный патруль».
00.25 Канал «Евроньюс» на русском языке.

ТВ-3
7.30 Победоносный голос верующего.
8.00 Телесериал «Дороги любви».
9.00, 14.30, 2.00 Д/с «Потрясающие каскадерские трюки».
9.30 Мультсериал «Ураганчики».
10.00 Ток-шоу «Моя семья».
11.00, 19.00 Ток-шоу «Большая стирка».
12.00 Х/ф «Полицейские и воры».
14.00, 1.30 Д/с «Секреты кино».
15.00 Х/ф «Польская красавица».
17.00 Х/ф «Арена-2».
20.00 Сериал «Леди мэр».
21.00 Х/ф «Основной инстинкт».
23.30 Х/ф «Ночные рыцари».

ВТОРНИК, 19

«Ўзбекистон»
4.50 Рамазон тухфаси.
5.10 «Абдуҳолиқ Ғиждувонийнинг». 2-қисм.
5.30 Ўзбекистон халқ ҳофизлари куйлайди.
6.00 «Ассалом, Ўзбекистон!»
8.00-8.35 «Ахборот».
8.35 ТВ маркет.
8.40 «Кусто командасининг сув ости саргузаштлари». Ҳужжатли телесериал.
9.30 «Табиат шифохонаси».
9.40 «Шеърга кўчган кўнгил».
10.00, 12.00, 14.00, 18.00 Янгиликлар.
10.05 «Мулкдор».
10.25 «Ишбилармон кишилар». Бадиий фильм.
11.45 Симфоник мусиқа дунёси.
12.05 Қарши шаҳрининг 2700 йиллиги олдидан. «Тарих кўзгуси».
12.35, 15.10 ТВ анонс.
12.40 «Уйқон». Бадиий фильм. 1-қисм.
13.55, 16.15 ТВ клип.
«Болалар сайёраси»:
14.10 1. «Сеҳрли тилак».
2. «Қувноқ стартлар».
15.15 «Ғарбга саёҳат». Мультфильм премьераси. 13-қисм.
15.40 «Лафз». Видеофильм. 4-қисм.
16.20 «Ватанимга хизмат қиламан».
17.20 Рамазон тухфаси.
17.40 «Ақл ва идрок».
18.10 «Остонаси тиллодан».
18.30 «Тафсилот».
18.50 ТВ-синов.
18.55 Бир жуфт қўшиқ.
19.05 «Ҳаёт ва қонун».
19.25 «Ўзлото кундалиги» ва рекламалар.
19.30 «Ахборот» (рус тилида)
19.55, 20.25, 21.00 Эълонлар.
20.00 Оқшом эртаклари.
20.15 FCN «Ўзбекистон янгиликлари» (инглиз тилида)
20.30 «Ахборот».
21.05 «Истеъмолчи».
21.25 «Хониш». Мусиқий дастур.
21.55 «Ўзбекистон» телеканалида илк маротаба: «Муҳаббат ва эҳтирос». Телесериал.
22.55 «Оҳанглар оғушида».
23.00 «Ахборот-дайжест».
23.20 -23.25 Ватан тимсоллари.

«Ёшлар»
6.55 Кўрсатувлар дастури.
7.00 «Мунаввар тонг». Информацион-дам олиш дастури.
8.50, 13.10, 16.10, 22.40 ТВ-анонс.
8.55 Иклим.
9.00, 13.00, 16.00 Давр.
9.25 «Давр»- репортаж.
9.35 «Муҳаббат можароси». Телесериал.
10.20 Катта танаффус.
10.45 Футбол-плюс.
11.05 «Учинчи сайёра» маърифий дастури.
11.55 Олис манзиллар.
12.15 «Ўзбеккино» тақдим этади: «Хуқанди латиф».
12.30, 18.05 Ёшлар овози.
12.50 Мусиқий лаҳзалар.
13.15 «Қундуз амакининг ҳикоялари». Мультсериал.
13.30 «Финист сарлочин». Бадиий фильм.
14.15 Интерфутбол.
15.55 Сув - ҳаёт манбаи.
16.15 ЎзТВ хазинасидан: «Алишер Навоий». Видеофильм. 1-қисм.
16.45 Кўрсатувлар дастури.
16.50 «Янги авлод» студияси: Дунё ва болалар.
17.10 Хазина.
17.25 Таянч.
17.45 Ёшлар куйлаганда.
18.25 1001 маслаҳат.
18.45 ТВ-афиша.
18.50 Мумтоз наволар.
18.55, 21.55 Иклим.
19.00, 22.00 Давр.
19.35 «Давр»-интервью.
19.50 Ишга марҳамат!
19.55 «Меҳр кўзда».
20.15 Марди майдон.
20.35, 21.25, 22.35 Эълонлар.
20.40 «Муҳаббат можароси». Телесериал.
21.30 Сайлов - демократия кўзгуси.
21.50 Олтин мерос.
22.45 «Тутинган ака-укалар». Бадиий фильм.
0.10-0.15 Хайрли тун.

«Тошкент»
17.10 Программа передач.
17.20 Сериал на ТТВ. «Под углом 23, 5».
17.45 «Табриклаймиз, кутлаймиз».
17.55 «Хориж хабарлари».
18.00, 20.45 Телегазета «Экспресс».
18.10 «Музыкальная гостиная».
18.30, 20.00, 20.50, 21.35 Информационная программа «Пойтахт».
18.50 «Табриклаймиз-кутлаймиз».
19.20 Сериал на ТТВ «История любви».
20.20 «Химоя».
21.10 «Аёл-она, мураббий, рахбар» телеклуби.
21.55 «Бурч ва масъулият».
22.15 Кинооко: «Запах лета». 13-часть.
23.20-23.25 Спокойной ночи, город!

«Спорт»
7.30 «Новости».
7.45 «Бодрое утро». Информационно-развлекательная программа.
8.45 «Новости» (на русском языке)
9.00 «Детский спорт».
9.15 «Веселые старты».
9.50 Баскетбол. Кубок Узбекистана.
10.20 «Пятёрка сильнейших».
11.10-11.40 Конный спорт. Международный кубок.
16.55 Программа передач.
17.00 «Новости» (на русском языке)
17.15 «Спорт-антракт».
17.20 Пан или пропал.
17.50 «Клон». Сериал.
18.50 «Улицы разбитых фонарей». Худ. Фильм.
20.00 «Время».
20.30 «Детский спорт».
20.45. «3- тайм».
21.00 «Новости».
21.15 «Богатырские игры».
21.45 «Спорт- моя жизнь».
22.00 Международный спорт: Еврофутбол.
22.30 «Завтра футбол».
22.40 Международный спорт: Теннис.
23.40 Футбол. Лига чемпионов. Прямая трансляция.
1.30 «Спокойной ночи!»

30-й канал
12.00 Открытие программы
12.05 «Теле-хамкор»
12.30 «Детский час»
13.00 «Как в старом детективе», сериал
14.00 Художественный фильм, «Опасно для жизни», комедия
15.30 «Ошикона», мусиқий дастури
16.00 «Тайны мира», познавательная передача
17.00 «Теле-хамкор»
17.20 «Детский час»
18.00 Киновечер на «30-м»: «Руки вверх», остросюжетный фильм
19.40 «Ошикона», мусиқий дастури
20.20 «Как в старом детективе», сериал
21.10 «Спокойной ночи малыши»
21.15 «Теле-хамкор»
21.30 «Музыкальная пауза»
22.10 Киновечер на «30-м»: «Огненный дождь», остросюжетный фильм
24.00 Программа передач

Первый канал
5.00 Телеканал «Доброе утро»
8.00, 11.00, 14.00, 17.00, 4.00 Новости
8.05, 20.30 «Московская сага». Сериал
9.10, 17.50 Сериал «Клон»
10.30 «Шутка за шуткой».
11.20 Сериал «Женщины в любви»
12.30 Дисней-клуб: «Новые приключения Винни Пуха»
12.50 Приключенческий сериал «Собачье дело»
14.20 «Угадай мелодию»
15.00 «Стилет». Сериал
16.00 «Пять вечеров». Вторник
17.20 «Пан или пропал».
18.50 «Улицы разбитых фонарей». Сериал
20.00 Время
21.40 Кремль-9. «Три жены маршала Буденного»
22.30 Ночное «Время»
22.50 «Фабрика звезд»
23.10 «Звезды эфира». Анна Шатилова
23.40 Крылья. «За гранью риска»
00.10 Детектив «Кровь за кровь»
2.05 Шпионское кино «Двойной агент»
3.50, 4.05 Сериал «Специальное подразделение II»

Россия
2.00 «Доброе утро, Россия!».
5.45, 17.55 Сериал «Сестры».
6.45, 14.40 «Ундина. На гребне волны». Телесериал.
7.45, 10.45, 13.25, 16.50 Вести. Дежурная часть.
8.00, 11.00, 14.00, 17.00 Вести.
8.30, 11.10, 13.40, 17.30 Местное время. Вести-Москва.
8.50 Сериал «Бедная Настя».
9.50 «Что хочет женщина». Ток-шоу
11.30 «Частная жизнь». Ток-шоу
12.30, 19.00 Телесериал «Сармат».
14.10 «Кулагин и партнеры».
15.40 Сериал «Бандитский Петербург».
17.50 «Спокойной ночи, малыши!».
20.00 Вести+
20.20 «Убить Гитлера». Фильм.
21.15 «Народный артист».
21.30 Фильм «Ганнибал Лектер. Красный дракон»
24.00 «Дорожный патруль».
00.10 Детектив «Полиция Майами: отдел нравов»
1.10 «Навеки Джулия».

ТВ-3
7.30 Победоносный голос верующего.
8.00 Телесериал «Дороги любви».
9.00, 14.30 Д/с «Потрясающие каскадерские трюки».
9.30 Мультсериал «Ураганчики».
10.00 Ток-шоу «Моя семья».
11.00, 19.00 Ток-шоу «Большая стирка».
12.00 Х/ф «Аэлита, не приставай к мужчинам».
14.00, 1.30 Д/с «Секреты кино».
15.00 Х/ф «Шоссе-84».
17.00 Х/ф «Ночные рыцари».
20.00 Сериал «Леди мэр».
21.00 Х/ф «Скалолаз».
23.15 Х/ф «Мечтая об Аргентине».
2.00 Х/ф «Все, что нужно».

СРЕДА, 20

«Ўзбекистон»
4.50 Рамазон тухфаси.
5.10 «Ўзбектелефильм» намойиши: «Ҳазрати Усмон Қуръони», «Баҳовуддин Нақшбанд».
5.35 Мумтоз наволар.
6.00 «Ассалом, Ўзбекистон!»
8.00-8.35 «Ахборот».
8.35 «Кусто командасининг сув ости саргузаштлари». Ҳужжатли телесериал.
9.25 «Остонаси тиллодан».
9.45 Дутор ва танбур тароналари.
10.00 , 12.00, 14.00, 18.00 Янгиликлар.
10.05 «Тафсилот».
10.25 «Мио, болагинам Мио». Бадиий фильм.
12.05 Болалар учун. «Саргузаштлар ороли».
12.35 ТВ анонс.
12.40 «Уйқон». Бадиий фильм. 2-қисм.
13.50 ТВ клип.
14.10 «Истеъмолчи».
14.30 «Иқтидор». Телеўйин.
15.20 «Ягона оилада».
«Болалар сайёраси»:
15.50 1. «Сеҳрли ҳарфлар оролчаси». 2. «Қизиқарли учрашувлар».
16.45 «Лафз». Видеофильм. 6-қисм.
17.20 Рамазон тухфаси.
17.40 «Мусиқа ва театр».
18.10 «Эл саломатлиги йўлида».
18.25 «Агар Сиз».
18.50 «Куйла, ёшлигим».
19.10 «Ўзлото». Телелотерея.
19.25, 19.55, 20.25, 21.00 Эълонлар.
19.30 «Ахборот» (рус тилида)
20.00 Оқшом эртаклари.
20.15 «Юзма-юз».
20.30 «Ахборот».
21.05 «Муносабат».
21.35 «Қўшиғимиз Сизга армуғон».
21.50 «Журналист таҳлили».
22.10 «Меҳрибонгинам». Бадиий фильм. 1-қисм.
23.20 «Ахборот-дайжест».
23.40-23.45 Ватан тимсоллари.

«Ёшлар»
6.55 Кўрсатувлар дастури.
7.00 «Мунаввар тонг». Информацион-дам олиш дастури.
8.50, 13.10, 19.35, 22.40 ТВ-анонс.
8.55 Иклим.
9.00, 13.00, 16.00 Давр.
9.25 «Муҳаббат можароси». Телесериал.
10.10 «Давр»-интервью.
10.25 Жаҳон жуғрофияси.
11.15 Таянч.
11.35 Бир ўлкаки.
11.55 Ҳазина.
12.10 Сайлов - демократия кўзгуси.
12.30, 17.55 Ёшлар овози.
12.50, 20.10 Мусиқий лаҳзалар.
13.15 «Қундуз амакининг ҳикоялари». Мультсериал.
13.30 «Янги авлод» студияси: Дунё ва болалар.
13.50 «Сув ости тадқиқотлари». Ҳужжатли фильм.
14.40 «Ўзбектелефильм» студияси намойиши: «Наққош».
15.00 «Меҳр кўзда».
15.20 «Ўзбеккино» тақдим этади: «Муғулчан бўзрук».
15.35 Хуш келибсиз!
16.10 ЎзТВ хазинасидан: «Алишер Навоий». Видеофильм. 2-қисм.
16.40 Кўрсатувлар дастури.
16.45 «Янги авлод» студияси: Оқ кабутар.
17.05 «Баҳодирлар бўтқаси». Мультфильм.
17.15 2004 - Меҳр ва мурувват йили. Меҳригиё.
17.35 Тенгдошлар.
18.15 Сийрат.
18.35 Каталог.
18.45 ТВ-афиша.
18.50 Мумтоз наволар.
18.55, 21.55 Иклим.
19.00, 22.00 Давр.
19.40 Автопатрул.
20.00 Спорт-лото.
20.15 Очил дастурхон.
20.35, 21.25, 22.35 Эълонлар.
20.40 «Муҳаббат можароси». Телесериал.
21.30 Ғазал соғинчи.
21.50 Олтин мерос.
22.45 «Ёшлар» телеканалида спорт дастури: Ринг кироллари.
23.35-23.40 Хайрли тун.

«Тошкент»
17.10 Программа передач.
17.20 Сериал на ТТВ: «Под углом 23, 5».
17.45 «Табриклаймиз-кутлаймиз».
17.55 «Хориж хабарлари».
18.00, 20.40 Телегазета «Экспресс».
18.10 «Музыкальная гостиная».
18.30, 20.00, 20.50, 21.35 Информационная программа «Пойтахт».
18.50 «Табриклаймиз-кутлаймиз».
19.20 Сериал на ТТВ «История любви».
20.20 «Химоя».
21.10 «Аёл-она, мураббий, рахбар» телеклуби.
21.55 «Бурч ва масъулият».
22.15 Кинооко: «Запах лета». 13-часть.
23.20-23.25 Спокойной ночи, город!

«Спорт»
7.30 «Новости».
7.45 «Бодрое утро». Информационно-развлекательная программа.
8.45 «Новости» (на русском языке)
9.00 «Детский спорт».
9.15 «Веселые старты».
9.50 Баскетбол. Кубок Узбекистана.
10.20 «Пятёрка сильнейших».
11.10-11.40 Конный спорт. Международный кубок.
16.55 Программа передач.
17.00 «Новости» (на русском языке)
17.15 «Спорт-антракт».
17.20 Пан или пропал.
17.50 «Клон». Сериал.
18.50 «Улицы разбитых фонарей». Худ. Фильм.
20.00 «Время».
20.30 «Детский спорт».
20.45 «Спорт - моя жизнь».
21.00 «Новости».
21.15 Мини футбол. Чемпионат Узбекистана. 1-тур.
21.50 «Нокаут».
22.20 Фильм на «Спорт ТВ». «Обманщики». Худ. фильм.
22.40 Футбол. Лига чемпионов. Прямая трансляция.
1.30 «Спокойной ночи!»

30-й канал
12.00 Открытие программы
12.05 «Теле-хамкор»
12.30 «Детский час»
13.00 «Как в старом детективе», сериал
14.00 Художественный фильм, «Огненный дождь», остросюжетный фильм
15.30 «Спорт-экстрим»
16.00 «Тайны мира», познавательная передача
17.00 «Теле-хамкор»
17.20 «Детский час»
18.00 Киновечер на «30-м»: «Вне закона», детектив
19.40 «Ошикона», мусиқий дастури
20.20 «Как в старом детективе», сериал
21.10 «Спокойной ночи малыши»
21.15 «Теле-хамкор»
21.30 «Музыкальная пауза»
22.10 Киновечер на «30-м»: «Ограбление по Итальянски», комедия
24.00 Программа передач

Первый канал
5.00 Телеканал «Доброе утро»
8.00, 11.00, 14.00, 17.00, 4.00 Новости
8.05, 20.30 «Московская сага». Сериал
9.10, 17.50 Сериал «Клон»
10.30 Док.детектив. «Химик» из Колумбии».
11.20 Сериал «Женщины в любви»
12.30 Дисней-клуб: «Лило и Стич»
12.50 Приключенческий сериал «Собачье дело»
14.20 «Угадай мелодию»
15.00 «Стилет». Сериал
16.00 «Пять вечеров». Среда
17.20 «Пан или пропал».
18.50 «Улицы разбитых фонарей». Сериал
20.00 Время
21.40 Тайны века. «Кузькина мать» Никиты Хрущева»
22.30 Ночное «Время»
22.50 «Фабрика звезд»
23.10 Сканер. «Как делать деньги»
23.40 «Гении и злодеи». Пьер де Кубертен
00.10 Боевик «Правда и последствия»
2.15 Комедия «Тень Бэтмэна»
4.05 Сериал «Специальное подразделение II»

Россия
2.00 «Доброе утро, Россия!».
5.45, 17.55 Сериал «Сестры».
6.45, 14.40 «Ундина. На гребне волны». Телесериал.
7.45, 10.45, 13.25, 16.50 Вести. Дежурная часть.
8.00, 11.00, 14.00, 17.00 Вести.
8.30, 11.10, 13.40, 17.30 Местное время. Вести-Москва.
8.50 Сериал «Бедная Настя».
9.50 «Что хочет женщина». Ток-шоу
11.30 «Частная жизнь». Ток-шоу
12.30, 19.00 Телесериал «Сармат».
14.10 «Кулагин и партнеры».
15.40 Сериал «Бандитский Петербург».
17.50 «Спокойной ночи, малыши!».
20.00 Вести+
20.20 «Исторические хроники» с Николаем Сванидзе.
21.15 «Народный артист».
21.30 Фильм «Гангстеры в океане».
00.15 «Дорожный патруль».
00.25 Детектив «Полиция Майами: отдел нравов»
1.15 «Навеки Джулия». Телесериал

ТВ-3
7.30 Победоносный голос верующего.
8.00 Телесериал «Дороги любви».
9.00, 14.30 Д/с «Потрясающие каскадерские трюки».
9.30 Мультсериал «Ураганчики».
10.00 Ток-шоу «Моя семья».
11.00, 19.00 Ток-шоу «Большая стирка».
12.00 Х/ф «Полицейские и воры».
14.00, 1.30 Д/с «Секреты кино».
15.00 Х/ф «Польская красавица».
17.00 Х/ф «Арена-2».
20.00 Сериал «Леди мэр».
21.00 Х/ф «Основной инстинкт».
23.30 Х/ф «Ночные рыцари».

ЧЕТВЕРГ, 21

«Ўзбекистон»
4.50 Рамазон тухфаси.
5.10 «Ўзбектелефильм» намойиши: «Каффол Шоший».
5.50 Сато наволари.
6.00 «Ассалом, Ўзбекистон!»
8.00-8.35 «Ахборот».
«Болалар сайёраси»:
8.35 1. «Сеҳрли ҳарфлар оролчаси». 2. «Қизиқарли учрашувлар».
9.35 «Агар Сиз».
10.00, 12.00, 14.00, 18.00 Янгиликлар.
10.05 Алифбо сабоқлари.
10.25 «Айиқча ва аждаҳо». Мультфильм.
11.35 «Ҳаёт ва қонун».
11.55 , 15.05 ТВ анонс.
12.05 «Ўзбектелефильм» намойиши: «Чекишнинг зарари».
12.15 «Ҳаракатда баракат».
12.30 «Дунё бўйлаб».
12.50, 15.50 ТВ клип.
12.55 «Сўнгги романс». Бадиий фильм, 1-қисм.
14.10 «Муносабат».
14.40 Фольклор этнографик ансамбларининг концерти.
15.10 «Парле ву франсэ?»
15.30 «Оламни асранг!»
«Болалар сайёраси»:
15.55 1. «Цирк, цирк, цирк». 2. «Болалар спорти».
16.55 «Қарз». Теленовелла.
17.20 Рамазон тухфаси.
17.40 Мусиқий альбом.
17.45 «Ҳарита». Халқаро шарх.
18.10 «Анапа - 2004». Кинокўрсатув.
18.30 «Ҳаётимиз қомуси».
18.45 «Зийнат».
19.05 «Соғлом она - соғлом бола».
19.25 «Ўзлото кундалиги» ва рекламалар.
19.30 «Ахборот» (рус тилида)
19.55, 20.25, 21.00 Эълонлар.
20.00 Оқшом эртаклари.
20.15 FCN «Ўзбекистон янгиликлари» (инглиз тилида)
20.30 «Ахборот».
21.05 Телемулоқот.
21.50 «Саньатга бахшида умр». Ю. Исматова.
22.15 «Мехрибонгинам». Бадиий фильм. 2-қисм.
23.15 «Ахборот-дайжест».
23.35-23.40 Ватан тимсоллари.

«Ёшлар»
6.55 Кўрсатувлар дастури.
7.00 «Мунаввар тонг». Информацион-дам олиш дастури.
8.50, 13.10, 16.10, 22.40 ТВ-анонс.
8.55 Иклим.
9.00, 13.00, 16.00 Давр.
9.25 «Давр»- репортаж.
9.35 «Муҳаббат можароси». Телесериал.
10.20 Катта танаффус.
10.45 Футбол-плюс.
11.05 «Учинчи сайёра» маърифий дастури.
11.55 Олис манзиллар.
12.15 «Ўзбеккино» тақдим этади: «Хуқанди латиф».
12.30, 18.05 Ёшлар овози.
12.50 Мусиқий лаҳзалар.
13.15 «Қундуз амакининг ҳикоялари». Мультсериал.
13.30 «Финист сарлочин». Бадиий фильм.
14.15 Интерфутбол.
15.55 Сув - ҳаёт манбаи.
16.15 ЎзТВ хазинасидан: «Алишер Навоий». Видеофильм. 1-қисм.
16.45 Кўрсатувлар дастури.
16.50 «Янги авлод» студияси: Дунё ва болалар.
17.10 Хазина.
17.25 Таянч.
17.45 Ёшлар куйлаганда.
18.25 1001 маслаҳат.
18.45 ТВ-афиша.
18.50 Мумтоз наволар.
18.55, 21.55 Иклим.
19.00, 22.00 Давр.
19.35 «Давр»-интервью.
19.55 Ишга марҳамат!
20.00 Бир қатим нур. 1-қисм.
20.30 Минг бир ривоят.
20.35, 21.25, 22.35 Эълонлар.
20.40 «Муҳаббат можароси». Телесериал.
21.30 Мезон.
21.50 Олтин мерос.
22.45 «Ножўя қадам». Бадиий фильм.
0.10-0.15 Хайрли тун.

«Тошкент»
17.10 Программа передач.
17.20 Сериал на ТТВ: «Под углом 23, 5».
17.45 «Табриклаймиз-кутлаймиз».
17.55 «Хориж хабарлари».
18.00, 20.45 Телегазета «Экспресс».
18.10 «Навнихол».
18.30, 20.00, 20.55, 21.45 Информационная программа «Пойтахт».
18.50 «Табриклаймиз-кутлаймиз».
19.20 Сериал на ТТВ: «История любви».
20.20 «Хамшахарлар».
21.15 «Актуальный репортаж».
22.05 «Эл хизматида».
22.25 Кинооко. «Запах лета». 14-часть.
23.35-23.40 Спокойной ночи, город!

«Спорт»
7.30 «Новости».
7.45 «Бодрое утро». Информационно-развлекательная программа.
8.45 «Новости» (на русском языке)
9.00 «Спорт клуб».
9.10 «Смак» с А. Макаревичем.
9.30 «Кумиры». Ирина Розанова.
10.00 «Поколение победителей. Лев Яшин. История любви».
11.00 «Детский спорт».
11.15 Гандбол. Кубок независимости.
11.45 «Спорт - моя жизнь».
12.10 «Умницы и умники».
12.50 Дисней клуб.
13.20-14.30 «Фабрика кинозвезд».
15.30 Программа передач.
15.35 Футбол. Чемпионат Узбекистана. «Локомотив»-»Новбахор». Прямая трансляция. В перерыве - «Новости « (на русском языке)
17.20 «Детский спорт».
17.40 Премьера проекта. «Новые песни о главном».
19.00 «Кто хочет стать миллионером?»
20.00 «Время».
20.20 «Стать ближе». Ток шоу.
21.00 «Новости».
21.15 «Футбол мундиаль».
21.45 Студия «Узбектелефильм» представляет «Игралянка». Краткометражный худ. фильм.
22.00 Международный спорт: Еврофутбол.
23.30 «Спокойной ночи!»

30-й канал
9.00 Открытие программы
9.05 «Теле-хамкор»
9.30 «Детский час»
10.00 Фильм детям: «Один дома-2», комедия
11.30 «Окно в мир» - документальный фильм
12.00 «Звёздный десант», фантастика
13.40 Звёзды ринга на «30-м»: Лучшие поединки звёзд профессионального и любительского бокса
14.20 Индийское кино: «Жажда мести»
17.00 Боллаад соати
17.50 «Теле-хамкор»
18.10 «Ошикона», мусиқий дастури
18.50 Киновечер на «30-м»: «Красотки», комедия
20.20 Хит-парад.uz
21.40 «Теле-хамкор», фойдали газета
22.00 «Охота на золушку», сериал
23.00 «Ночной канал» - «Присяжная», детектив

Первый канал
5.00, 9.00, 11.00, 17.00 Новости
5.10 Фильм «Земля до начала времен-I»
5.30 Сериал «Приключения молодого Индианы Джонса»
7.20 Играй, гармонь любимая!
8.00 Слово пастыря
8.10 Здоровье
9.10 «Смак»
9.30 «Кумиры».
10.00 «Поколение победителей. Лев Яшин. История любви»
11.10 История с географией. «Прирожденные охотники»
12.10 Умницы и умники
12.50 Дисней-клуб: «Приключения Мики и Дональда»
13.20 «Фабрика кинозвезд»
14.30 Комедия «Как украсть миллион»
16.50 Классика Уолта Диснея. Золотые годы Микки Мауса.
17.10 Криминальная Россия. «По следу сибирского зверя».
17.40 «Новые песни о главном»
19.00 «Кто хочет стать миллионером?»
20.00 Время
20.20 «Последний герой». Суперигра
21.30 «Золотой граммофон»
22.30 Боевик «Целуйте девушек»
00.40 Боевик «Сумасшедший Гонконг»
2.30 Триллер «Таймкод»
4.20 Сериал «Все путешествия команды Кусто».

Россия
2.50 Фильм «Побег из Атлантиса»
4.20 «Дятел Вуди». Мультсериал
4.40 «Золотой ключ».
5.00, 8.00, 11.00, 17.00 Вести.
5.10, 8.10 Местное время. Вести-Москва.
5.20 «Русское лото».
5.55 «Большая перемена» с Юрием Николаевым.
6.25 Результаты голосования. «Народный артист - Ваш выбор!».
6.35 «Утренняя почта».
7.10 «Смехопанорама Евгения Петросяна»
8.20 «Сто к одному». Телеигра.
9.15 «В поисках приключений».
10.15 «Клуб сенаторов».
11.20 Детектив «Контрабанда».
13.00 Комедия «Ангел у меня в кармане»
15.00 Концерт Николая Баскова.
16.50 «В Городке».
17.25 «Зеркало».
17.35 «Честный детектив».
18.05 Фильм «Кармен».
20.20 Фильм «Переговорщик»
23.05 Футбол. Чемпионат России. «Спартак» (Москва) - «Ротор» (Волгоград).
24.00 Чемпионат мира по автогонкам в классе «Формула-1». Гран-при Бразилии.
1.00 Сериал «Клоун»

ТВ-3
7.30 Победоносный голос верующего.
8.00 Мультсериал «Мистер Бамп».
8.30, 9.00 Мультсериал «Мумии возвращаются!»
9.30 «Мульти-пульти».
10.00 Х/ф «Мио, мой Мио».
12.00 Х/ф «Жизнь и удивительные приключения Робинзона Крузо».
14.00, 18.30, 19.30, 20.00 Сериал «Юрики».
14.30 Д/с «Потрясающие каскадерские трюки».
15.00 Х/ф «Схватка».
19.00 Д/с «Секреты кино».
20.30, 1.00 Д/с «Откройте, милиция!»
21.00 Х/ф «В поисках приключений».
23.00 Х/ф «Обитель зла».
1.30 Х/ф «Посредник смерти».

ПЯТНИЦА, 22

«Ўзбекистон»
4.50 Рамазон тухфаси.
5.10 «Ўзбектелефильм» намойиши: «Имом ат-Термизий».
5.45 «Ўлмас оҳанглар».
6.00 «Ассалом, Ўзбекистон!»
8.00-8.35 «Ахборот».
8.35 ТВ маркет.
«Болалар сайёраси»:
8.40 1. «Цирк, цирк, цирк». 2. «Болалар спорти».
9.40 «Ҳаётимиз қомуси».
10.00, 12.00 14.00, 18.00 Янгиликлар.
10.05 «Зирапча». Бадиий фильм.
11.35 «Ўзлигинг намоён қил». Экранда - Бухоро вилояти.
11.55 , 15.10 ТВ анонс.
12.05 «Зийнат».
12.25 «Таваккал Қодиров». Фильм-концерт.
12.50 «Сўнгги романс». Бадиий фильм. 2-қисм.
13.55 ТВ клип.
14.10 Телемулоқот.
14.55 «Ёлғончилар қасри». Мультфильм.
15.15 «Таълим ва тараққиёт».
15.35 «Эҳсон». Теленовелла.
«Болалар сайёраси»:
16.00 1. «Ёш юлдузлар».
2. «Ўйла, Изла, Топ!» Телемусобака.
17.00 «Мувозанат».
17.20 Рамазон тухфаси.
17.40 «Оламга саёҳат».
18.10 «Тиббиёт одимлари».
18.25 «Мусиқа: кеча ва бугун».
18.45 «Вазият».
19.05 «Ағар оғоҳ сен».
19.25 «Ўзлото кундалиги» ва рекламалар.
19.30 «Ахборот» (рус тилида)
19.55, 20.25, 21.00 Эълонлар.
20.00 Оқшом эртаклари.
20.15 «Дастурхон атрофида».
20.30 «Ахборот».
21.05 «Солиқ хизмати хабарлари».
21.15 «Сайловлар ва биз».
21.45 «Қўшиғимиз Сизга армуғон».
22.00 «Саҳрад билмас дўстлик».
22.20 «Оталар сўзи - ақлнинг кўзи».
23.20 «Ахборот-дайжест».
23.40-23.45 Ватан тимсоллари.

**«

Спорт

ПРАЗДНИК БОЛЬШОГО ТЕННИСА

На кортах столичного Теннисного центра проходит международный женский турнир серии WTA Tour «Tashkent Open»

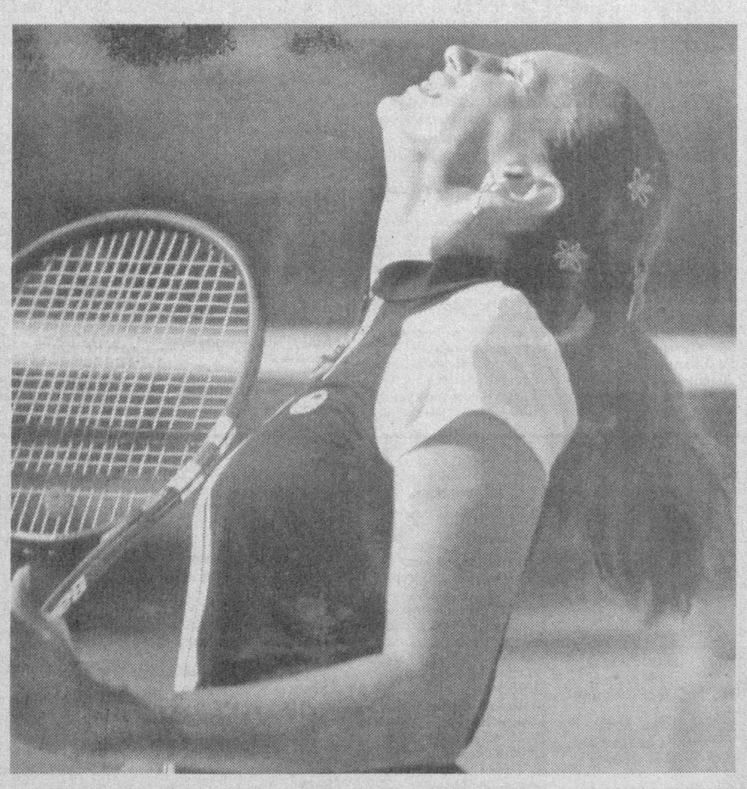

Спортсменки из более чем 15 стран в течение недели будут бороться за главный приз турнира.

В основной сетке участников две наши соотечественницы — Ирода Туляганова и Акгуль Аманмурадова.

— Я сдаваться не собираюсь, — сказала на церемонии открытия после отсутствия из-за травмы И.Туляганова. — По результатам жеребьевки мне предстоит игра с Марион Бартоли из Франции, посеянной под первым номером. Надеюсь, удача мне улыбнется.

И действительно, к огромной радости большого числа болельщиков И.Туляганова смогла обыграть соперницу со счетом 6/4, 6/4 и выйти во второй круг соревнований.

Во втором круге И.Туляганова, встречаясь со спортсменкой из Италии Антонеллой Серра Занетти, не смогла завершить встречу в свою пользу — 4/6, 2/6. Однако надо отдать должное мужеству, собранности, умению владеть собой нашей спортсменки. Все знали, что она вышла на корт, едва оправившись после тяжелой травмы, и тем не менее показала высокий класс игры, и еще раз порадовала своих поклонников. Пусть Ирода не вышла победительницей, но главная ее победа в том, что она сумела пересилить себя и проявила характер.

Второй нашей участнице А.Аманмурадовой не удалось оказать достойного сопротивления россиянке Марии Головизниной, с которой они встретились в первом круге соревнований. Также не удалось выйти во второй круг соревнований и двум нашим парам. Первыми выбыли из дальнейшей игры А.Аманмурадова и Иванна Исраилова, проигравшие Катерине и Валерии Бондаренко из Украины. Вслед за ними покинула турнирную таблицу наша молодая пара — Диляра Саидходжаева и Влада Екшибарова, которые не смогли противостоять россиянкам Екатерине Бычковой и Марии Головизниной.

Сегодня помимо игр в одиночном и парном разрядах на кортах проводится детский день в рамках "Tashkent Open". Проведение турнира по минитеннису среди детей 7-10 лет, занимающихся в различных клубах столицы, проходит при поддержке Федерации тенниса Узбекистана. Победители соревнований получат призы — ракетки и мячи для занятий большим теннисом. Не останутся без внимания и памятных подарков и другие участники соревнования.

В воскресенье состоятся финальные встречи в одиночном и парном разрядах, которые и определят победителей турнира. **Юлия ГРИЦКОВА**

Выставки

АВСТРАЛИЯ ВСТРЕТИЛА «ЯРКИЕ ЦВЕТЫ»

В крупном в Австралии Паурхаусском музее прикладного искусства открылась выставка «Яркие цветы: ткани и гончарное искусство Центральной Азии».

Организаторами выставки выступили Министерство по делам культуры и спорта Республики Узбекистан, фонд «Узбекмузей» и ЮНЕСКО, Региональное представительство фонда «Марказий Осиё мероси» в Ташкенте. На выставке представлены образцы прикладного искусства эпохи Темуридов, хранящиеся в музеях Бухары, Самарканда и Нукуса — уникальные ткани и фарфоровые изделия.

Присутствовавшие на торжественном открытии выставки руководители администрации штата Новый Южный Уэльс и города Сиднея, деятели культуры и искусства, представители делегаций зарубежных государств отметили, что бесценные ткани и фарфоровые изделия узбекских мастеров удивили жителей и гостей «зеленого континента».

— Выставка музеев Узбекистана в Австралии демонстрируется впервые, — сказал директор Паурхаусского музея прикладного искусства, доктор **Кевин ФЬЮСТЕР**. — Без преувеличения можно сказать, что представленные на выставке образцы народного прикладного искусства являются жемчужинами богатого культурного наследия Узбекистана. Выставка способствует близкому ознакомлению австралийцев и гостей города Сиднея с прекрасной страной, расположенной в центре Великого шелкового пути, ее историей и культурой, традициями.

Для ознакомления с образцами прикладного искусства нашего древнего края в музей приходят много посетителей. Средства массовой информации Австралии признают выставку важным событием в культурной жизни страны. В частности, авторитетный международный журнал «Хали» опубликовал статью, где она описана как «Удивительная выставка». В сиднейской прессе она часто комментируется, как «Открытие культурного наследия Узбекистана», «Выставка, ставшая сегодня большим праздником для поклонников мирового прикладного искусства».

В рамках выставки состоялась международная конференция, посвященная восточным коврам. В ней приняли участие также ученые и специалисты из нашей страны.

Выставка «Яркие цветы: ткани и гончарное искусство Центральной Азии» продлится до февраля 2005 года.

(УзА)

Археология

ТАЙНЫ САРМЫШСАЯ

Начала работу международная научно-практическая конференция, посвященная новым подходам к изучению, сохранению природного и культурного наследия Сармышсая и его управлению.

В ней принимают участие известные ученые и специалисты не только нашей страны, но и Японии, Италии, Пакистана, Казахстана, Кыргызстана, Таджикистана, Азербайджана, Норвегии.

Территория Навоийской области богата природными, культурными и историческими достопримечательностями. Один из таких археологических памятников — Сармышсай. В течение нескольких лет здесь совместно с зарубежными партнерами международные экспедиции ведут плодотворные поиски и раскопки, в результате чего обнаружено много ранее неизвестных науке находок. Среди них есть тысячи наскальных рисунков, относящихся к IV-III тысячелетию до нашей эры и до Средневековья.

В Сармышсае сделаны и другие археологические находки. В результате изысканий обнаружены следы древних пещер, каменные орудия, строения, могилы, глиняная посуда.

В первый день конференции были заслушаны доклады вице-президента Академии наук Республики Узбекистан Туры Мирзаева, старшего научного сотрудника Научно-исследовательского института археологии Академии наук Мухиддина Ходжаназарова, ученой из Норвегии Анны Софии Хюген, заведующей кафедрой археологии Кемеровского университета (Россия) Елены Миклашевич, ученой из Японии Такемии Манабу и других специалистов. Они отмечали, что галерея наскальных рисунков Сармышсая является уникальным сокровищем мирового наследия, поэтому ее нужно бережно сохранить для будущих поколений.

На конференции будет намечен объем работ, которые необходимо выполнить в данном направлении, будут разработаны рекомендации. Форум продлится до 16 октября.

В открытии конференции принял участие хоким Навоийской области Б.Рузиев.

Я.УМАР (УзА)

РУСТАМ — ВНОВЬ ПЕРВЫЙ!

Международный гроссмейстер Рустам Касымджанов, завоевавший мировую шахматную корону на чемпионате мира по шахматам, который проходил в этом году в столице Ливии Триполи, продолжает свою победную поступь в престижных соревнованиях.

Недавно наш соотечественник завоевал первое место в международном супертурнире «Пуна Интернэйшнл», проходившем в индийском городе Пуна.

На днях Р.Касымджанов наряду с более чем 100 сильнейшими шахматистами мира принял участие в международном турнире «К-Рапид» по быстрым шахматам — рапиду, который проходил в голландском городе Хеллевойстлус.

Игра узбекского гроссмейстера вызвала большой интерес болельщиков и специалистов, наблюдавших за этими состязаниями. Так как Рустам Касымджанов является одним из сильнейших шахматистов мира по рапиду. В завоевании мировой шахматной короны Рустаму также помогли знания и талант по быстрым шахматам.

Выдающийся узбекский спортсмен и в Голландии доказал, что нет ему равных в рапиде. В шести встречах из девяти он побеждал своих соперников, три игры закончил вничью. Наш шахматист одержал верх над всеми своими соперниками и, не проиграв ни одной партии, набрав 7,5 очка, занял первое место.

А сейчас Р.Касымджанов принимает участие во Всемирной шахматной олимпиаде, которая началась 14 октября в Испании. В этом престижном турнире наш гроссмейстер возглавляет сборную команду Узбекистана. Пожелаем успеха нашим спортсменам!

З.ТАШХОДЖАЕВ (УзА)

ВСЕ «ЗОЛОТО» У САМАРКАНДЦЕВ

Стало хорошей традицией завершать спортивный сезон по летнему биатлону соревнованиями, посвященными памяти Сергея Владимировича Ничипуренко.

Он был известным в республике спортсменом, членом сборной Узбекистана по летнему биатлону, неоднократным чемпионом республики, победителем многих международных соревнований. Его вклад в развитие этого вида спорта, который воспитывает у молодежи лучшие человеческие качества — любовь к Отечеству, мужество, стойкость, развивает силу, ловкость, выносливость, обретает особую значимость сегодня, когда актуальной становится борьба с терроризмом. С.В.Ничипуренко было 36 лет, когда он пять лет назад погиб, выполняя свой воинский долг во время антитеррористической операции.

Чемпионат Узбекистана по летнему биатлону прошел в Чирчике. В нем участвовали лишь те биатлонисты, кто занял первые места в крупных соревнованиях нынешнего года, таких, как первенство республики среди молодежи и розыгрыш Кубка Узбекистана. Вот почему состязания получились азартными, насыщенными напряженной борьбой, когда один точный (или неточный) выстрел по мишени решал судьбу золотой медали. Однако, несмотря на бескомпромиссное и острое соперничество, сенсаций на чемпионате не произошло — победили те, кто лидировал на протяжении всего года.

В стрелковом кроссе на 3000 метров среди женщин победила Зарема Мамедова, на втором месте — Азиза Турдикулова (обе из Самарканда), на третьем — Мухаббат Кондакова из Намангана.

В этом виде на дистанции 4000 метров среди мужчин первым был самаркандец Руслан Насыров, вторым — наманганец Дмитрий Тарасов, третьим — ферганец Азиз Топвалдиев.

В гонке преследования на 5000 метров среди женщин первое место заняла Зарема Мамедова, второе — Мухаббат Кондакова, третье — Диляфруз Имамхусанова из Чирчика. Среди мужчин в этом виде (дистанция 6000 метров) победил Руслан Насыров, второе место занял Дмитрий Тарасов, третье — ферганец Бахрам Курбанов.

В итоге в командном зачете первое место завоевали биатлонисты Самаркандской области, второе — Наманганской области, третье — Ферганской области.

— Прошедший сезон был богат на крупные соревнования по летнему биатлону, — говорит главный судья соревнований **Сергей Валентинович СЕРЕБРЯКОВ.** — Наши спортсмены хорошо выступили в розыгрыше Кубка Азии, где «добыли» 13 медалей, а Рустам Насыров стал обладателем трех золотых медалей — в стрелковом кроссе, гонке преследования и массовом старте. В чемпионате мира в Словакии наши биатлонисты вошли в символическую «десятку» лучших команд мира (8-е командное место и 9-е место среди юниоров).

Нынешний чемпионат Узбекистана можно рассматривать как один из этапов подготовки наших спортсменов к чемпионату Азии по летнему биатлону, который пройдет в октябре 2005 года в Чирчике.

Рафаэль АБДУЛЛАЕВ

ОЧАРОВАНИЕ ВОДНОГО ШОУ

В спортивном комплексе Университета мировой экономики и дипломатии состоялась демонстрация водного шоу с участием национальной сборной Узбекистана по синхронному плаванию.

Мероприятие было организовано Комитетом женщин Узбекистана совместно с Ташкентским городским хокимиятом, Международным неправительственным благотворительным фондом «Соглом авлод учун».

Синхронное плавание — один из прекрасных и сложнейших видов женского спорта. Он требует от спортсменок не только умения хорошо держаться на воде, но и отличной гимнастической и хореографической подготовки.

В нашей стране всесторонне поддерживается дальнейшее развитие этого прекрасного вида спорта. Ярким свидетельством тому являются регулярное проведение в столице международного турнира «Сув париси» («Русалка»), успешные выступления спортсменок Узбекистана на многих престижных международных состязаниях.

В водном шоу свое мастерство продемонстрировали также призеры международных турниров, талантливые «русалки» Дарья Можаева и Наталья Корнеева.

На мероприятии девочкам, воспитанницам домов милосердия города Ташкента, занимающимся синхронным плаванием, были вручены подарки от спонсоров. **Н.УСМАНОВА** (УзА)

Личное мнение

КУДА ПОДЕВАЛСЯ БИЛЬЯРД?

В редакцию позвонил наш читатель Насыр Насимов. Вот что он рассказал:

— Ко мне приехал погостить друг из Греции, который десять лет назад уехал на свою историческую родину, но, по его словам, все эти годы тепло вспоминал об Узбекистане и в особенности о Ташкенте, где прошли его детство, юность... Как-то сама собой составилась программа его пребывания у нас в гостях. Он ехал по городу и не узнавал его, восхищался тем, как похорошел, помолодел Ташкент, сколько появилось новых проспектов, современных зданий, мостов, автомобильных развязок.

Он вспомнил, как в наше время увлеченно играли в бильярд, и попросил пойти с ним и сыграть партию-другую. Но каково было наше удивление, когда ни в парке культуры и отдыха, ни в других местах мы не нашли бильярдной.

В самом деле, куда же подевался бильярд?

Вопрос нашего читателя мы адресовали президенту Федерации бильярдного спорта Узбекистана Бахрому Ибрагимовичу Садыкову.

— В самом деле, с бильярдом у нас происходит нечто странное, — сказал он. — Любимая всеми игра вдруг исчезла. Вспомним, что бильярдные были во всех парках, в домах отдыха, бильярдные столы стояли даже к кафе. По своей популярности бильярд, считаю, занимал место сразу после футбола и шахмат.

Что с ним стало? Честно говоря, у меня нет однозначного ответа на этот вопрос, но, знаю, бытует несколько версий объяснения проблемы. Одна из них гласит, что бильярдные заведения не выдержали испытания рыночной экономикой и поэтому позакрывались. Не уверен, что это так. Бильярдные всегда были рентабельными. Они приносили солидный доход в государственную казну — по данным десятилетней давности, выплаченные налоги составляли сотни миллионов сумов в год.

По другой версии какой-то высокий чиновник, приравняв игру на бильярде к азартным играм, сказал, мол, зачем это нужно. А чересчур исполнительные подчиненные бросились закрывать эти заведения. Хотя, справедливо будет заметить, что играть «на интерес», можно и в шахматы, и в футбол, и волейбол... И если в каких-то бильярдных играют в азартные игры или распивают спиртные напитки, то претензии нужно предъявлять к тем, кто содержит подобные «точки», которые, бесспорно, никакого отношения не имеют к этой популярной игре и попросту порочат этот вид спорта. Организаторы игры должны делать все необходимое, чтобы в бильярдных были порядок, чистота и уют, чтобы посетители смогли с удовольствием поиграть и отдохнуть.

Не ручаюсь за достоверность этих версий, но результат очевиден — бильярдных не стало. Мне, как человеку, который более сорока лет занимался этим видом спорта, популяризировал его, очень больно констатировать тот факт, что не стало материальной базы для развития массового бильярдного спорта.

А между тем по некоторым разновидностям бильярда проводятся чемпионаты мира. Авторитет узбекских бильярдистов высок и сегодня. И не только у нас в регионе, но и в мире. Например, Рустам Аминович Усманов — мастер спорта международного класса бильярдного спорта, чемпион Узбекистана 1998 и 2001 годов. В 2001 году был бронзовым призером чемпионата мира в Вильнюсе. В нынешнем году занял восьмое место среди 64 участников в розыгрыше Кубка Азии.

В прекрасной спортивной форме и мастер спорта Султан-ходжа Марифходжаев — чемпион Узбекистана в 1992 году, этот титул он завоевал и в 2000 году. Сегодня в республике восемь мастеров спорта. Их может быть значительно больше. Бильярд, на мой взгляд, очень красивый спорт. Кто хоть раз удачно, загнал шар в лузу или провел немыслимый карамболь, тот уже никогда не оторвется от этой увлекательной игры.

Несомненно, бильярд необходимо всесторонне развивать и популяризовывать, но при этом нужно отмежевать его от тех, кто видит в нем лишь азартную игру.

Рафаэль ЗАГРАТДИНОВ

Хозяйке на заметку

РЫБА ПО ПЯТНИЦАМ

Диетологи всего мира сходятся в одном: те, кто едят много рыбы, дольше живут, медленнее стареют и до преклонных лет сохраняют крепкое здоровье и ясность ума. Возьмите, к примеру, авторов и пользователей знаменитой «средиземноморской диеты» — греков и итальянцев или японцев, продолжительность жизни которых самая большая в мире.

Словом, учитесь есть рыбу хотя бы так, как англичане, которые непременно устраивают себе в конце недели рыбный стол. Он так и называется «fish on Friday» — «рыба по пятницам». А рецепт мы вам подскажем простой, нехлопотный и очень эффективный.

РЫБА ПОД ОВОЩАМИ

Для этого блюда подойдет любая, но достаточно крупная рыба — толстолобик, сазан (последний — лучше всего). Брать надо из расчета по полкилограмма «живого веса» на едока. После очистки, отхода голов и хвостов останется как раз по хорошей порции на брата.

Головы и хвосты используйте для приготовления рыбного супа, а остальное поделите на небольшие куски, шириной в два пальца, не больше. Кусочки рыбы натрите со всех сторон крупной солью (не перестарайтесь) и уложите в широкую и глубокую сковороду или форму для запекания, на дно которой предварительно налейте на полпальца растительного масла. В зазоры между рыбными ломтями поместите дольки помидоров. Если нет специальной готовой приправы для рыбы, то немного поперчите, добавьте щепотку молотого кориандра (семян кинзы) и на кончике ножа молотого мускатного ореха.

Оставьте на время рыбу и в большой миске смешайте тонко нарезанные капусту, лук, красный болгарский перец и по пучку зелени — петрушки, кинзы, укропа. Овощей должно быть много. По весу примерно столько же, как рыбы. Овощную смесь тоже слегка посолите и поперчите и плотно накройте ею рыбу. Толщина овощной «шубы» должна составлять 3-5 сантиметров.

Поверх налейте примерно полстакана-стакан кетчупа, томатного сока или слегка разведенной томатной пасты, или просто потрите на мелкой терке 2-3 свежих помидора. А в завершение разложите слоем толстенькие, примерно в полсантиметра, кружочки помидоров и уже на них вылейте более-менее равномерно 200-граммовую баночку майонеза.

На этом ваши труды заканчиваются. Все остальное за вас сделает печка. Запекать рыбу нужно в духовке, на среднем огне примерно полтора часа или чуть больше.

Подавайте на стол в той же посуде, в какой запекали. Блюдо выглядит очень красиво. Раскладывайте по тарелкам вместе с овощами и вкуснейшим соком, которого будет много.

Кроссворд

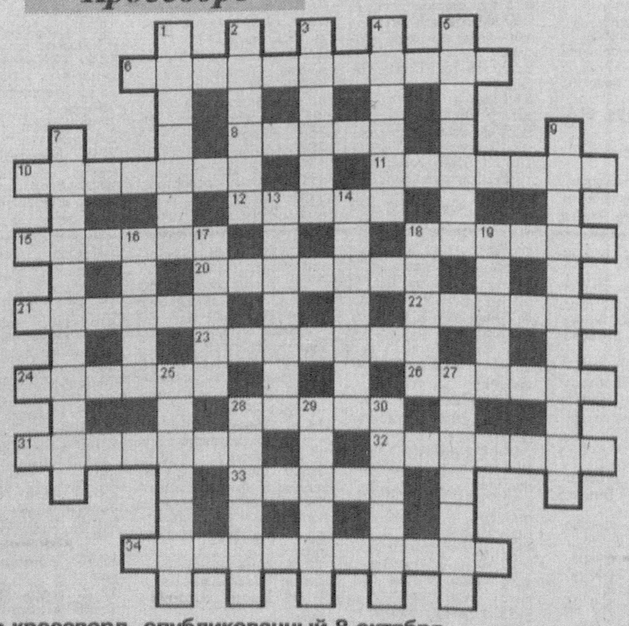

ПО ГОРИЗОНТАЛИ: 6. Экономический показатель работы транспорта по перевозке грузов. 8. Способность к логическому и творческому мышлению. 10. Небольшой металлический сосуд для еды, для варки пищи над огнем. 11. Соединительное устройство, переходник. 12. Официальный язык Израиля. 15. При Петре I: чиновник, наблюдавший за законностью действий учреждений и лиц. 18. Очки, к оправе которых вместо дужек прикреплена ручка. 20. Часть страны, государственной территории. 21. Кондитерское изделие с творогом. 22. Название космического корабля. 23. Провинция в центральной части Канады. 24. Образцовая мера. 26. Прут для жарения мяса над огнем. 28. Род пальм с перистыми листьями. 31. 42-й президент США. 32. Русская народная сказка. 33. Печатная форма с рельефным рисунком. 34. Город в США.

ПО ВЕРТИКАЛИ: 1. Маленькая шапочка из мягкой ткани. 2. Станция петербургского метрополитена. 3. Спускающаяся кружевная оборка, кайма. 4. Размер книги, листа. 5. Самый высокий певческий голос. 7. Прямая, параллельная плоскости горизонта. 9. Соединение бетона и стальной арматуры. 13. Немецкая фирма — производитель оружия. 14. Город в Австрии, административный центр земли Тироль, столица IX, XII зимних Олимпийских игр. 16. Искусственное русло. 17. Вьющаяся прядь. 18. Областной центр Украины. 19. Решетка для структурного преобразования направленного светового пучка. 25. Работник торговли, ведущий куплю-продажу крупных партий товаров. 27. Материк. 28. Территория государства, окруженная со всех сторон владениями другого государства и не имеющая морского берега. 29. Государство в Африке. 30. Мастерская по шитью одежды.

Ответы на кроссворд, опубликованный 8 октября

ПО ГОРИЗОНТАЛИ: 1. Токамак. 6. Катер. 7. Непал. 10. «Манас». 13. Котли. 14. Курок. 15. Тагил. 16. Ватто. 18. Отбой. 20. Зорин. 23. Уголь. 24. Инари. 25. Вратарь.

ПО ВЕРТИКАЛИ: 2. Карма. 3. Манна. 4. Халат. 5. Шабер. 8. Паковка. 9. Рокайль. 10. Митоз. 11. Нигер. 12. Склон. 17. Тайга. 19. Бедро. 21. Ольха. 22. Ирина.

Главный редактор Сафар ОСТАНОВ

Редколлегия:
Абдулла ОРИПОВ
Аслиддин РУСТАМОВ
Ашур КАДИРОВ
Бобир АЛИМОВ
Хабиб САГДУЛЛА
Норбобо ШАКАРОВ (Первый заместитель главного редактора)
Алимкул СУЛТАНОВ (Заместитель главного редактора)
Андрей ОРЛОВ (Заместитель главного редактора — «Голос Узбекистана»)
Намаз САГДУЛЛАЕВ
Тулепберген КАИПБЕРГЕНОВ
Муслихиддин МУХИДДИНОВ
Олим МУРАДОВ
Абдугани МАМАСАДЫКОВ (Ответственный секретарь — «Узбекистон овози»)

ГОЛОС УЗБЕКИСТАНА

ЎЗБЕКИСТОН ОВОЗИ

Учредитель: Центральный Совет Народно-демократической партии Узбекистана.
Адрес редакции: 700000, г. Ташкент, ул. Матбуотчилар, 32.
Наши телефоны: 133-54-55, 136-26-70.

Газета зарегистрирована в Узбекском агентстве по печати и информации.

Регистрационный № 009.
Объём — 2 печ.л.
Способ печати — офсетный, формат А2.
Заказ Г-912. Тираж 3123

Отпечатано в типографии Издательско-полиграфической акционерной компании «Шарк», адрес предприятия: ул. Буюк Турон, д. 41.

Газета «Голос Узбекистана» набрана и сверстана на компьютерной базе редакции

Время подписания в печать по графику — 21.00
Номер подписан в

Юмореска

ДОРОГОЕ УДОВОЛЬСТВИЕВИЕ

Встретились двое приятелей в посудном магазине.

— Салям алейкум, Икрамджан!

— Алейкум ассалам, Иргаш-ака!

— Ба! Да ты, как я вижу, опять дорогой сервиз решил приобрести. Десять лет женат, а все балуешь жену. Молодец!

— Хм... Жену свою, конечно, я люблю. Но не ее — себя балую. Понимаешь, если покупаю дешевые чашки и тарелки, жена заставляет меня после еды их мыть и вытирать. А вот дорогие сервизы она мне не доверяет... ха-ха-ха!

Самиг АБДУКАХХАР

С миру по шутке

Старшина входит в казарму после отбоя. Видит, что никто не спит.

— По моей команде глаза закрыть! Отставить, Иванов, щелчка не слышу.

* * *

Конечно, смех — лучшее лекарство. Но не при диарее.

* * *

— Сколько времени в космическом безвоздушном пространстве может находиться человек без скафандра?

— Да практически вечно...

* * *

Давным-давно в далекой-далекой Америке жила девочка. Она очень любила петь и танцевать на пирсах. С тех пор ее так и зовут — Бритни Спирса.