INV.№

ЭТА ДОРОГАЯ РОДИНА ПРИНАДЛЕЖИТ ВСЕМ НАМ!

ГОЛОС УЗБЕКИСТАНА

ОБЩЕСТВЕННО-ПОЛИТИЧЕСКАЯ ГАЗЕТА

■ 29 ОКТЯБРЯ ■ 2004 ГОД ■ 42 (639) ВЫХОДИТ С 5 МАРТА 1992 ГОДА

Проведение экономических реформ, становление и развитие многоукладной экономики на основе современных рыночных отношений для Народно-демократической партии Узбекистана является не самоцелью, а важнейшим средством решения коренных вопросов развития страны: повышения уровня жизни населения, удовлетворения разнообразных потребностей и нужд народа, каждой семьи и каждого человека, и надежной социальной защиты. Партия считает, что в основе экономической политики должно лежать правило: «Благосостоятельная семья — процветающее государство».

Из Программы НДП Узбекистана

СЕРДЕЧНОЕ ПОЗДРАВЛЕНИЕ

Сердечно поздравляем всех членов партии, ее друзей и сторонников с 13 годовщиной образования Народно-демократической партии Узбекистана!

Как известно, наша страна стоит перед важным событием — выборами в Законодательную палату Олий Мажлиса Республики Узбекистан и местные Кенгаши народных депутатов. Это от всех нас требует еще большей активности. Мы верим, что благодаря вашей всемерной поддержке авторитет нашей партии еще более возрастет.

Желаем вам большого счастья, крепкого здоровья и семейного благополучия!

Политисполком Центрального Совета НДП Узбекистана

Твои люди, НДПУ

РАБОТАЕМ С ГАРАНТИЕЙ

Именно так говорят о себе в коллективе ОАО «АТЭК», что в Бектемирском районе столицы. И это отнюдь не завышенная оценка собственных достоинств. Точно такое же мнение о качестве услуг, предоставляемых автотранспортниками, сложилось и у их многочисленных заказчиков.

А рассказать о том, что представляет собой «АТЭК» сегодня, я прошу секретаря первичной парторганизации, начальника производственно-технического отдела ОАО **Р.С.ГАИПОВА.**

— Наверное, для тех, кто имеет дело с автоперевозками, — говорит Равшан Салихович, — не лишне будет напомнить, что прежде, чем стать открытым акционерным обществом, мы были специализированным автопредприятием № 56, затем ТашАТЭК, после чего преобразовались в ОАО в его сегодняшнем виде.

В настоящее время наш коллектив насчитывает более двухсот человек, три четверти из которых — водители, остальные — слесари и ИТР. Предприятие имеет свою материально-техническую базу, в том числе 160 грузовых автомобилей — «КамАЗы», «МАЗы», «мерседесы».

Заказы к нам поступают со всех концов республики, грузы перевозим самые разнообразные. К примеру, на текстилькомбинаты и терминалы доставляем прессованный хлопок, на маслозаводы — чигирь, во время уборочной страды — перевозим зерно.

Предприятие работает стабильно, рентабельно, с прибылью. Все это результат дружных усилий нашего многонационального коллектива, который гарантирует своевременное выполнение заказов и высокое качество предоставляемых услуг. Впрочем, в рыночных условиях действовать по другому просто невозможно. Тем более, что с каждым годом на рынке автоуслуг растет число частных перевозчиков, которые уже сегодня представляют для нас довольно ощутимую конкуренцию.

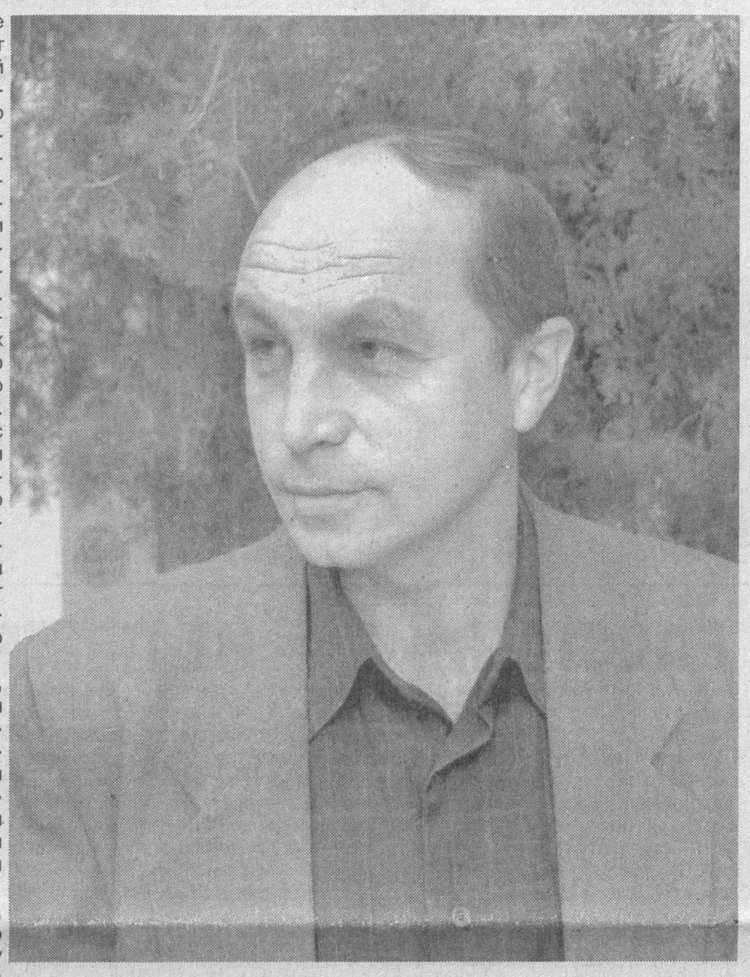

— Наверное, в дружной и слаженной работе коллектива, о которой вы только что говорили, есть точки приложения сил и для партийной организации?

— Разумеется, если учесть, что члены НДПУ у нас трудятся на всех участках производства. Из 36 партийцев 12 — водители, 7 — слесари, остальные — ИТР. Только в течение нынешнего года наша парторганизация пополнилась пятнадцатью тружениками предприятия. Среди наших активистов — ветеран труда Одыл Алимов, бригадир мотористов Мобиль Исмаилов, начальник отдела эксплуатации Ильхом Ибрагимов. К слову сказать, ветераны производства многое делают для подготовки нашей рабочей смены, шефствуют над новичками, передавая им свой богатый опыт.

Во всех делах мы находим поддержку у председателя правления ОАО Кахрамона Рашидовича Акбаева и главного инженера Акопа Артемовича Акопова, которые также являются членами НДПУ. Что же касается общественно-политических мероприятий, то здесь мы всегда можем рассчитывать на помощь Бектемирского райсовета партии и его первого секретаря Хабибуллы Сайдуллаевича Розиметова.

Да и воспитательную работу в коллективе партийная организация постоянно держит в поле своего зрения. Для этого на предприятии созданы все необходимые условия, есть специальный кабинет «Маърифат», где мы проводим собрания и беседы, обсуждая важнейшие события в жизни города и страны. И тут наши постоянные помощники — газеты «Узбекистон овози» и «Голос Узбекистана», подшивки которых всегда ждут своих читателей.

— Как известно, сегодня в центре внимания всех партийных организаций предстоящий IV съезд НДПУ и набирающая размах предвыборная кампания...

— Да. И наша первичка в этом плане не исключение. Сразу после того, как ОАО «АТЭК» было «закреплено» за избирательным участком № 71, мы провели там ремонт, оборудовали кабинет для проведения культурно-просветительной работы, установили там телефон, компьютер, телевизор.

Параллельно с этим ведем агитационную и разъяснительную работу в двух соседних махаллях, которые уже по традиции стали для нашего предприятия подшефными. Нет сомнения, что по мере приближения даты выборов эта работа будет идти еще интенсивнее и целеустремленнее.

Владимир ЧЕБОТИН
Фото Шавката АКРАМОВА

1 ноября — день образования Народно-демократической партии Узбекистана

ИХ ИМЕНА ЗАНЕСЕНЫ В «КНИГУ ПОЧЕТА»

В связи с 13 годовщиной образования партии, постановлением Политисполкома ЦС НДП Узбекистана имена ниже перечисленных активистов партии занесены в "Книгу почета" ЦС НДП Узбекистана:

Акбаров Рустам — заведующий отделом социального обеспечения Ташкентского районного хокимията, Ташкентская область;

Базарбаев Урманджан — председатель правления ширкатного хозяйства имени Т.Сарымсакова Шахриханского района, депутат Олий Мажлиса, Андижанская область;

Байкулов Мамарайим — заведующий отделом народного образования Шерабадского районного хокимията, Сурхандарьинская область;

Джалилов Абдукарим — председатель Наманганского районного отделения фонда "Нуроний", Наманганская область;

Джураева Саида — первый секретарь Бухарского районного совета партии, Бухарская область;

Каримов Саидмурад — первый секретарь Янгиерского городского совета партии, Сырдарьинская область;

Махмудов Умматали — первый секретарь Ташлакского районного совета партии, Ферганская область;

Мейлиев Шамсутдин — заведующий отделом Хатирчинского районного совета партии, Навоийская область;

Мелкумов Александр — генеральный директор узбекско-итальянского совместного предприятия "Совпластитал", депутат Олий Мажлиса, г.Ташкент;

Намазов Хаким — первый секретарь Мирзачульского районного совета партии, Джизакская область;

Нурманов Саденбай — первый секретарь Нукусского городского совета партии, Республика Каракалпакстан;

Сахатов Ташпулат — директор ООО "Оби-хаёт", Кашкадарьинская область;

Шамирзаев Бурхан — ветеран труда, активист НДП Узбекистана, Самаркандская область;

Юнусов Азиз — ветеран труда, активист НДП Узбекистана, Самаркандская область;

Уринов Балтабай — ветеран труда, активист НДП Узбекистана, Хорезмская область;

Курбанов Сабир — главный консультант Центрального Совета НДП Узбекистана;

Гаипов Базарбай — второй секретарь Шайхантахурского районного совета партии, автор эмблемы НДП Узбекистана.

* * *

Также группа активистов партии награждена Почетными грамотами Центрального Совета НДП Узбекистана.

Пресс-служба ЦС НДП Узбекистана

Навстречу IV съезду НДП Узбекистана

СИЛА ПОЛИТИЧЕСКОЙ ПАРТИИ — В ЕЕ СПЛОЧЕННОСТИ

Именно так считает второй секретарь Ташкентского областного совета партии, делегат IV съезда НДП Узбекистана Махмуд ТАИРОВ. Корреспондент газеты «Голос Узбекистана» встретился с ним и попросил ответить на ряд вопросов:

—Махмуд Абдулхакович, до IV съезда НДП Узбекистана остаются считанные дни. Как известно, на областной партийной конференции вы избраны его делегатом. В связи с этим, я просил бы вас поделиться своими размышлениями.

— Действительно, до съезда партии, который является высшим органом Народно-демократической партии Узбекистана, осталось очень мало времени. В соответствии с действующим Уставом партии этот форум проводится один раз в пять лет перед выборами Президента Республики Узбекистан и депутатов Законодательной палаты Олий Мажлиса страны.

В связи с тем, что я впервые избран делегатом такого авторитетного форума, конечно же, я волнуюсь. По долгу службы я и раньше участвовал в ряде форумов республиканского и международного значения по различным вопросам, однако этот съезд имеет специфические особенности, присущие только ему, и они не позволяют человеку остаться безучастным...

(Окончание на 2 стр.)

РЕБЯТА ГОТОВЫ К СЛУЖБЕ В АРМИИ

В соответствии с постановлением Кабинета Министров от 21 сентября нынешнего года «Об увольнении граждан, выслуживших установленные сроки срочной военной, альтернативной службы, и очередном призыве в Вооруженные Силы Республики Узбекистан» в областных, городских и районных призывных пунктах продолжаются торжественные проводы молодежи в армию.

Такие мероприятия проводились и на призывных пунктах управлений по делам обороны города Ташкента и столичной области. Принимавшие в них участие военные, представители общественности и родители, пожелав ребятам доброго пути, призвали их достойно выполнить свой священный долг.

— Я очень увлекаюсь военной техникой, — говорит призывник из Мирабадского района города Ташкента Мардишер Долиев. — Успешно сдал экзамены и теперь, надеюсь, моя мечта сбудется. Курсы водителей, законченные мною в учебном комбинате Организации содействия обороне Узбекистана «Ватанпарвар», теперь мне пригодятся. На протяжении всей службы постараюсь оправдать доверие, оказанное мне наставниками и родителями.

Х.САЛИМОВ (УзА)

Погода

ДОХНУЛ ОСЕННИЙ ХЛАД...

И не однажды. В течение месяца эту пушкинскую строчку у нас был повод вспомнить многократно. Впрочем, более подробную информацию на сей счет мы по традиции получили в службе погоды республики. Итак, октябрь в зеркале гидрометеонаблюдений выглядит?...

— Вполне как настоящий осенний месяц, — отвечает на наш вопрос главный синоптик Главгидромета **Ирина Борисовна ЗАЙЦЕВА**. — Среднесуточная температура в течение октября колебалась от 19-22 до 3-6 градусов тепла, а в наиболее теплые дни достигала 29-32 градусов. А, например, в Ташкенте 23 октября был перекрыт ее абсолютный максимум для этого дня — плюс 37 градусов.

Между тем наиболее холодной выдалась середина месяца, когда по центральным районам температура ночью опускалась до 0-2 градусов мороза, а по северу — даже до 3-5 градусов. Что касается осадков, они выпадали неоднократно, но их количество не достигло среднемесячной нормы.

Сухая и относительно теплая погода сохранится до конца месяца. Ночная температура ожидается в пределах 4-9 градусов тепла, дневная — 16-21 градус. Лишь по северу республики 31 октября в отдельных районах возможно пройдет дождь.

Владимир ГЕРАСИМОВ

ПЛАНЕТА СЕГОДНЯ

ЗАДАЧА БОЕВИКОВ

Лидеры иракских повстанцев обозначили одной из своих важнейших задач поражение Джорджа Буша на предстоящих в США президентских выборах. «Если американская армия будет терпеть многочисленные и унизительные потери, то противник Буша - Джон Керри предстанет в глазах американского народа суперменом и победит на выборах», - заявляют главари боевиков. А с приходом к власти демократов, считают они, США начнет вывод войск из Ирака.

ОБЕЩАНА СМЕНА КАРАУЛА

Премьер-министр Великобритании Тони Блэр пообещал вывести британское спецподразделение «Черный дозор» из Багдада до конца этого года. Вместе с тем, он признал, что для замены «Черного дозора» в Багдаде могут потребоваться другие британские части.

ЦЕНЫ ПАДАЮТ

В четверг цена барреля нефти упала еще на 1 доллар после того, как американское правительство обнародовало данные о сокращении дефицита запасов в нефтехранилищах. На азиатских торгах стоимость светлой американской нефти снизилась на 1,14 доллара до 51,32 доллара за баррель - минимального уровня за последние три недели.

ВЕРНУЛИ БОГАТСТВА

В Грузии за последние 10 месяцев «высокопоставленные должностные лица, незаконно накопившие невиданные богатства, вернули государству имущество на сумму в 500 миллионов долларов», заявил премьер-министр республики Зураб Жвания. По его словам, в таких условиях стала возможной подготовка налоговой и финансовой амнистии.

ГРУЗОВИКАМ ВЪЕЗД ВОСПРЕЩЕН

Московское правительство ввело запрет на въезд грузового транспорта грузоподъёмностью более одной тонны за пределы третьего транспортного кольца столицы. Постановление вступает в силу 1 декабря. Этот же документ запрещает проезд грузового транспорта с прицепами и полуприцепами по Садовому кольцу.

И ЛЮДИ ВСТАЛИ НА НОГИ

Причиной того, что предки современных людей встали на ноги и научились ходить прямо, мог быть взрыв сверхновой звезды, случившийся 3 миллиона лет назад. К такому выводу пришла группа немецких ученых из Технического Университета Мюнхена, обнаруживших следы космической пыли на дне Тихого океана

КАК УХОДИТ ПРАВИТЕЛЬСТВО

Правительство Латвии подало в отставку, так как Сейм не принял проект бюджета страны на 2005 год. По латвийским законам, если Сейм отклоняет проект бюджета в первом или втором чтении, тем самым он выражает недоверие правительству. Против документа проголосовали 59 депутатов, 39 поддержали проект, а 5 – воздержались.

СУД ХОЧЕТ СУДЬЮ СУДИТЬ

Верховный суд России намерен призвать к ответу главу Конституционного суда Валерия Зорькина за то, что тот в интервью «Известиям» признал факт мздоимства в судах. Как заявил тогда Зорькин, «мздоимство в судах стало одним из самых мощных коррупционных рынков в России». Того же мнения придерживаются 67 процентов россиян.

СПАСАТЕЛИ КУЛЬТУРЫ

Организация Объединенных Наций объявила о создании специального отряда быстрого реагирования, который будет заниматься спасением культурных ценностей в случае войн и стихийных бедствий. Подразделение «культурных голубых беретов», как их уже называют, на первом этапе будет полностью состоять из итальянских карабинеров.

КОМИССАР МЭГРЕ В ЮБКЕ

В ноябре главным детективом Франции впервые станет женщина. Мартин Монтей возглавит уголовный розыск страны. Она работает в полиции уже 30 лет, и ранее занимала должность начальника уголовного розыска столицы. Монтей, невысокая блондинка 54 лет, известна среди французских полицейских как «железная леди».

ВАКЦИНА ДЛЯ КОЗ

В Индонезии началась массовая вакцинация домашнего скота против сибирской язвы. Эти экстренные меры правительство страны начало предпринимать после гибели от этого заболевания 6 человек, употреблявших в пищу козье мясо. Еще 8 заболевших находятся сейчас в больницах, но их состояние не вызывает опасения врачей.

По материалам интернет-сайта Lenta.ru, переданным 28 октября

O'ZBEKISTON XAVO YOLLARI
TOSHKENT XALQARO AEROPORTI
Услуги лицензированы

КЕШ ЖДЕТ ПАЛВАНОВ МИРА

Организаторы III Мирового первенства по курашу среди молодежи, IV Международного турнира памяти Амира Темура на приз Президента Республики Узбекистан и I чемпионата мира по белбог курашу, которые пройдут 30-31 октября этого года в Шахрисабзе, провели пресс-конференцию в столичной гостинице «Дедеман».

В ней приняли участие руководители Международной ассоциации кураша (МАК), члены Исполнительного комитета МАК, представители Федерации кураша Узбекистана и спортсмены.

Соревнования, проводимые под эгидой Международной ассоциации кураша, организованы Министерством по делам культуры и спорта Узбекистана, Федерацией кураша Узбекистана и хокимиятом Кашкадарьинской области.

В Узбекистане под руководством Президента Ислама Каримова наряду со всеми видами спорта особое внимание уделяется и развитию кураша, подчеркнул президент МАК Камил Юсупов на пресс-конференции. Как результат такого внимания, кураш интенсивно развивается в международном масштабе. 6 сентября 1998 года была образована Международная ассоциация кураша. Сегодня членами МАК стали федерации кураша 73 стран.

В странах Азии, Африки, Европы, Южной и Северной Америки, Океании регулярно проводятся чемпионаты мира и континента, престижные международные турниры по курашу. Ежегодно крупные соревнования проходят и в Узбекистане - на родине кураша. В Шахрисабзе тщательно подготовились к организации на высоком уровне III Мирового первенства по курашу среди молодежи, IV Международного турнира памяти Амира Темура на приз Президента Республики Узбекистан и I чемпионата мира по белбог курашу.

Впервые первенство мира среди молодежи было проведено в российском городе Тверь. Ставший традиционным, данный турнир не только выявляет одаренных палванов во многих странах мира, но и служит дальнейшей популяризации кураша.

Первый турнир на приз Президента, посвященный памяти Амира Темура, состоялся в 1992 году. Этот турнир, проводимый один раз в четыре года, также играет важную роль в популяризации кураша.

Кроме того, в Шахрисабзе состоится первый чемпионат мира по белбог курашу, который считается вторым направлением кураша. Как отмечают специалисты, набранный в процессе развития кураша богатый опыт послужит поднятию этого вида кураша до международного уровня.

Для участия в предстоящих соревнованиях в Шахрисабз с пяти континентов прибыли десятки палванов из около сорока стран мира. Среди них — победители и призеры Олимпийских игр, чемпионатов мира и континентов. А это еще более поднимет престиж данных турниров.

— Я с детства занимался дзюдо, — говорит чемпион Олимпиады в Афинах, 18-летний Илиа Илиадис из Греции. — Кураш мне сразу понравился. Так как его методы соответствуют моему стилю борьбы. Во время Олимпийских игр я широко использовал методы кураша. В результате одержал почти над всеми своими соперниками чистую победу — с оценкой иппон. После Олимпиады я решил участвовать в соревнованиях в Шахрисабзе — на Родине Сахибкирана Амира Темура.

З.ТАШХОДЖАЕВ (УзА)

СИЛА ПОЛИТИЧЕСКОЙ ПАРТИИ — В ЕЕ СПЛОЧЕННОСТИ

(Окончание. Начало на 1 стр.)

— Поясните, пожалуйста, что вы имеете в виду?

— Наша партия — ровесница независимости, ведущая свою деятельность почти 13 лет и по численности своих членов намного превышающая другие политические партии, существующие в нашей стране. На съезде будет обсуждена работа, проделанная за последние 5 лет.

Как известно, Народно-демократическая партия перед прежними выборами также выступала со своей предвыборной программой. Именно из-за нее большинство избирателей проголосовали за кандидатов, выдвинутых от нашей партии, благодаря чему мы заняли достойное место в парламенте страны. Достигнуты ли сегодня цели, поставленные в этой программе? Если нет, то по какой причине? На эти и многие другие вопросы нужно будет ответить...

Одновременно с отчетом о проделанной работе будет обсуждаться предвыборная платформа. Насколько эта платформа будет отвечать интересам наших граждан, настолько она найдет своих сторонников среди избирателей. Над этим важным документом стоит глубоко подумать не только делегатам съезда, но и каждому члену партии. В действительности так оно и происходит. Примером тому могут служить предложения членов партии, систематически публикуемые на страницах газет «Узбекистон овози» и «Голос Узбекистана», а также письма, поступающие в областной, районные и городские советы партии.

— Какие еще вопросы планируется рассмотреть на съезде партии?

— Один из важнейших вопросов повестки дня съезда, конечно же, выдвижение кандидатов в депутаты в нижнюю, то есть Законодательную палату парламента страны. Это требует большой ответственности от каждого делегата съезда. Мы ответственны за то, чтобы кандидаты в депутаты, за которых мы проголосуем, были достойны поддержки также со стороны народа.

Если наши кандидаты в депутаты будут авторитетными, высококвалифицированными, болеющими за благополучие нашего народа, процветание нашей Родины, я уверен, мы сможем занять достойное место в парламенте. Тогда будет заложен фундамент для выполнения целей предвыборной платформы, которая обязательно предусмотрит задачи по повышению благосостояния народа.

Если партийцы активно будут участвовать в выборах, сплоченно, как единый организм будут вести агитационно-пропагандистскую работу за кандидатов, выдвинутых партией, уверен, результат будет положительным. Ведь не зря в народе говорят: сила в единстве!..

— На съезде предполагается рассмотрение еще одного важного документа?

— Да, речь идет о новой редакции Устава Народно-демократической партии Узбекистана. Учитывая важность этого документа в деятельности партии, в апреле нынешнего года его проект был опубликован на страницах газет «Узбекистон овози» и «Голос Узбекистана» для общепартийного обсуждения.

В качестве члена рабочей группы по подготовке этого проекта я участвовал в обобщении предложений, поступивших от Каракалпакской республиканской, областных, районных, городских советов партии и непосредственно от членов партии. Сейчас документ практически готов для представления на обсуждение делегатам съезда. В связи с тем, что новая редакция Устава намного либерализована, думаю, она создаст дополнительные условия для роста рядов партии за счет достойных граждан.

— В номере газеты «Голос Узбекистана» от 22 октября нынешнего года вы поделились своими размышлениями о предвыборной программе Народно-демократической партии Узбекистана, где, в частности, предложили предусмотреть в этой программе вопросы максимального приближения условий жизни сельского населения к условиям жизни горожан. В этих целях вы предлагаете разработать предложения о подготовке проекта документа о дальнейшем развитии инфраструктуры села и создании механизма его реализации. В связи с этим хочу спросить: есть ли у вас конкретные какие-либо предложения?

— Необходимо отметить, что после достижения независимости нашей страной руководство республики уделяет большое внимание этому вопросу. Примером тому могут служить ряд программных документов, принятых правительством страны, практические меры, проводимые в областях. С одной стороны, это последовательное проведение реформы в сельском хозяйстве, с другой, меры, направленные на социальную защиту сельского населения. За 13 лет независимости сделано много: в кишлаках и поселках построены культурно-просветительные, бытовые, медицинские, общеобразовательные и спортивные учреждения, дороги и мосты. Однако еще не все кишлаки газифицированы, обеспечены питьевой водой, есть недостатки в системе бытового, медицинского обслуживания сельского населения.

Кроме этого, на первый план сегодня выходит проблема безработицы среди сельчан. Думается, было бы целесообразно в предвыборную платформу включить предложения, направленные на решение именно этих вопросов. Считаю, что будет целесообразным внести ряд изменений и дополнений в Закон Республики Узбекистан «О занятости». При этом основной акцент необходимо ставить на вопросы социальной защиты граждан, не обеспеченных работой.

БОЛЬШОЙ ГАЗ УЗБЕКИСТАНА

Дорога, что идет из города Муборак на юг, неизбежно приведет к месторождениям газа и нефти. Здесь, в глухой заросшей янтаком степи, вы станете свидетелями настоящего чуда. Даже не верится, что за сто километров от города в безлюдной степи можно встретить поселок. В поселке, названном по местному Кукдумалак, сегодня живут 1500 буровиков, операторов, инженеров-техников, добывающих нефть и газ.

— Кукдумалак среди месторождений нефте-газового конденсата, которые разрабатывает унитарное предприятие "Муборакнефтегаз", считается одним из крупнейших, — говорит заместитель начальника месторождения Бобомурод Чулиев. — В 1997 году здесь начали работать компрессорные станции, которые позволяют добывать из-под земли газ с помощью большого давления.

В 30-40 километрах от Кукдумалака находится другое газовое месторождение — Зевардинское.

— Мы добываем газ из десятков скважин, — говорит начальник месторождения Илаш Кулмуродов. — За сутки отправляем потребителям до 20 миллионов кубометров газа.

Если продолжить путь по шоссе, то через 50-60 километров приедете к поселку, где живут 400 рабочих с месторождений Култак, Помук и Алон.

— Из 80 скважин за сутки добываем 46-48 миллионов кубометров газа, — говорит заместитель начальника этого комплекса месторождений Гулом Мансуров.

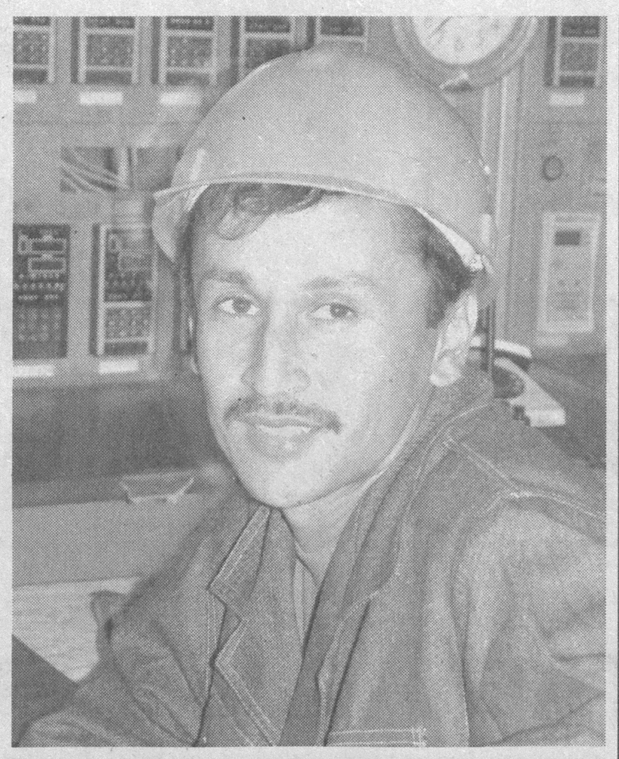

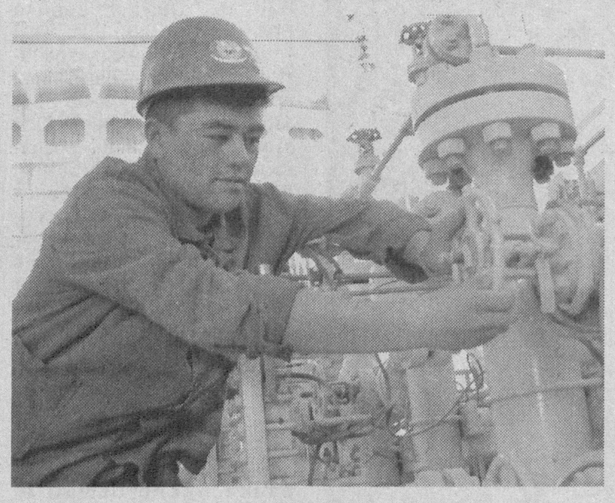

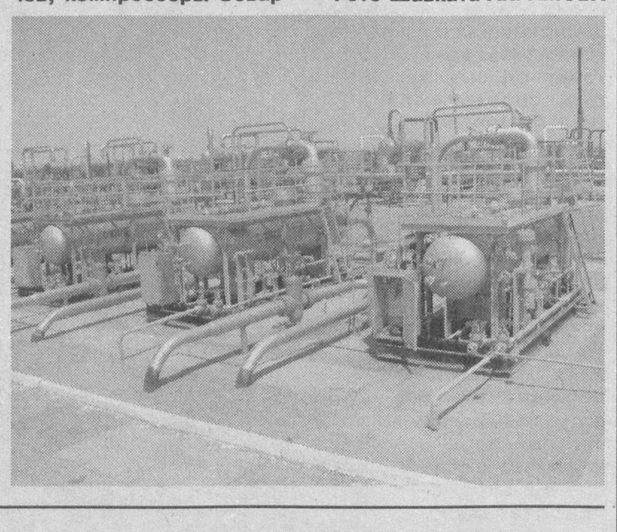

НА СНИМКАХ: машинист компрессора Кукдумалакского месторождения Рашид Мухаммадиев; оператор Дильшод Киличев; компрессоры Зевардинского газового месторождения.

Фото Шавката АКРАМОВА

Читатель благодарит

СПАСИБО НАШЕЙ ПАРТИИ

Среди писем, которые приходят в редакцию, письмо Ивана Петровича Евстропова выделялось особо. Ветеран рассказал о своей проблеме, которая не решалась 13 лет. Дело вот в чем.

По Указу Президента Узбекистана о дополнительных льготах ветеранам войны в связи с празднованием 45-летия Победы участникам войны были переданы в личную собственность дома и квартиры, в которых они жили. Получил в собственность дом и Евстропов. Вот только дом этот был по сути развалюхой без коммунально-бытовых удобств. Помочь ветерану войны и труда должны были местные власти за счет местного бюджета: обеспечить бытовые удобства, отремонтировать подаренное жилье. Однако дом Ивану Петровичу подарили и... забыли о нем.

А тут еще поднялись грунтовые воды — дом в результате стал разрушаться.

Куда только ни обращался Евстропов со своей бедой! Нет, отказа он нигде не получал, но ничего и не делалось. Его просьбы с начальственными резолюциями о необходимости помочь ветерану благополучно спускались вниз и вязли в бюрократическом песке.

И тогда Иван Петрович — член НДПУ со времени ее основания решил обратиться к своей партии.

Вот что пишет Евстропов в редакцию: «Никак не удавалось мне отстоять свои права. Всюду натыкался на чиновничье равнодушие. Что делать? Сел за стол, взял в руки брошюру с Программой и Уставом НДП Узбекистана и начал перелистывать. Прочел в Программе слова о том, что предметом особой заботы должны оставаться ветераны войны и труда, создание им нормальных бытовых условий...

И тогда я решил обратиться к первому секретарю Центрального Совета Народно-демократической партии Узбекистана А.А.Рустамову.

Вот результат. Ко мне пришла авторитетная комиссия из пяти человек во главе с первым секретарем районного совета НДПУ Р.И.Ибрагимовым. Осмотрев мое жилище, они удивились: как вы живете в этом аварийном доме? Затем они побывали в хокимияте и там заручились серьезным обещанием помочь. После этого стали поступать стройматериалы...

В общем, сейчас жить в доме можно. В хокимияте обещают наладить и коммунально-бытовые устройства. Так восторжествовала справедливость».

Наш корр.

Сотрудничество

РАССТОЯНИЯ — НЕ ПРЕГРАДА

В посольстве Чешской Республики в Республике Узбекистан состоялась пресс-конференция, посвященная Дню независимости этой страны.

— Наш национальный праздник отмечается ежегодно 28 октября, — сказал Чрезвычайный и Полномочный Посол Чешской Республики **Алеш ФОЙТИК**. — Важной датой мы считаем и 1 мая нынешнего года, когда Чехия была принята в Евросоюз — для нас это возвращение в Европу.

В середине сентября по приглашению Президента Ислама Каримова в Узбекистане побывал с официальным визитом наш Президент Вацлав Клаус. Мы расцениваем эту встречу как шаг в будущее.

Чехия и Узбекистан считают друг друга надежными партнерами. Чехия поддерживает инициативу Президента Узбекистана о создании Центральноазиатского общего рынка, а также высоко оценивает усилия Узбекистана, направленные на развитие интеграции и обеспечение безопасности в регионе.

Экономические отношения между странами регулируются рядом важных документов, в том числе касающихся взаимного стимулирования и защиты инвестиций, сотрудничества национальных банков и учреждений по внешнеэкономической деятельности, подписанные в ходе визита Президента Ислама Каримова в Чехию в январе 1997 года.

В Узбекистане действуют 30 совместных предприятий, созданных при участии инвестиций чешских деловых кругов. Это предприятия по производству товаров народного потребления, продовольственных продуктов, строительных материалов, лекарственных препаратов, переработке сельскохозяйственной продукции. Сотрудничество между торгово-промышленными палатами Узбекистана и Чехии служит расширению возможностей для деятельности бизнесменов.

Масштабы сотрудничества расширяются, однако показатели взаимного товарооборота не соответствуют возможностям двух стран. Узбекистан продает Чехии хлопковое волокно, ткани, некоторые виды цветных металлов. Из Чехии сюда поступают оборудование, резиновые изделия, лекарственные препараты. У деловых кругов есть все возможности, основанные на уже созданной прочной правовой базе, намного расширить этот список, более активно развивать сотрудничество. Сегодня для этого есть все предпосылки.

Андрей ОРЛОВ

ФАКТЫ, СОБЫТИЯ, ИНФОРМАЦИЯ

Пресс-служба ЦС НДП Узбекистана сообщает:

МЕРОПРИЯТИЯ РАЗНЫЕ — ЦЕЛЬ ОДНА: АКТИВИЗАЦИЯ ДЕЯТЕЛЬНОСТИ ПАРТИИ

Самаркандский областной совет партии совместно с областным комитетом женщин организовал семинар для активистов партии на тему "Повышение роли женщин в обществе — веление времени".

Этот же совет в редакции газеты "Бахс" организовал беседу на тему "Переход парламента страны на двухпалатную систему — новый этап в углублении демократии".

Группа активистов **Сырдарьинского областного совета партии** приняла участие в семинаре-тренинге, проведенном филиалом Института изучения гражданского общества на тему "Выборы — зеркало демократии".

Женский сектор **Хорезмского областного совета партии** в школах №№ 2, 9 г.Ургенча провел культурно-просветительные мероприятия на тему "Выборы — зеркало демократии".

Улугнарский и Балыкчинский районные советы партии в связи с 13 годовщиной создания НДПУ провели в различных организациях культурно-просветительные мероприятия.

Вабкентский районный совет партии провел семинар-совещание с членами партийных групп, созданных в избирательных округах на тему "О формах и методах работы в ходе предвыборной кампании".

Бухарский городской совет партии в махалле "Джубар" организовал беседу "Молодежная политика НДПУ — в действии".

Специальную передачу, посвященную деятельности **Джизакской областной организации НДПУ**, показало областное телевидение.

Каттакурганский районный совет партии с участием секретарей первичных организаций НДПУ провел беседу за "круглым столом" на тему "Предстоящие выборы и вопросы соблюдения требований этики".

Ахангаранский городской совет партии провел семинар секретарей первичных партийных организаций на тему "О формах и методах работы партийных организаций в ходе предвыборной кампании".

Чирчикский городской совет партии провел культурно-просветительное мероприятие, посвященное 13 годовщине создания НДПУ. Группе активистов партии были вручены Почетные грамоты и памятные подарки.

Сергелийский районный совет партии в коллективе управления Ташкентского магистрального газопровода организовал беседу, посвященную предстоящим выборам. Перед собравшимися выступила первый секретарь райсовета партии Л.Исматова. Группе новых членов партии она вручила партийные билеты.

По инициативе **Ханкинского районного совета партии** в школе №18 проведено праздничное мероприятие под названием "Родной язык — моя душа", посвященное очередной годовщине принятия Закона о государственном языке.

Такое же мероприятие организовал **Хивинский райсовет партии** в школе №1.

Во всех городских и районных советах Народно-демократической партии Узбекистана в эти дни проходят пленумы, посвященные выдвижению кандидатов в депутаты местных Кенгашей народных депутатов.

ДЕМОКРАТИЧЕСКИМ КУРСОМ

— Украинско-узбекские отношения, как и раньше, отличаются высокой динамикой политических контактов, — заявил НИА «Туркистон-пресс» Чрезвычайный и Полномочный Посол Украины в Узбекистане Анатолий КАСЬЯНЕНКО на пресс-конференции в Ташкенте.

Она была посвящена состоянию двустороннего сотрудничества и предстоящим президентским выборам в Украине.

В частности, после официального визита в Узбекистан премьер-министра Украины Виктора Януковича 25-27 июня и проведения шестого заседания совместной украинско-узбекской комиссии по всестороннему сотрудничеству президенты — Леонид Кучма и Ислам Каримов провели две двусторонние встречи — в конце июля, во время пребывания главы Узбекистана в Крыму и в сентябре, в ходе очередного саммита стран-участниц СНГ, — сказал дипломат.

Кроме того, 27 сентября в Нью-Йорке в рамках 59-й сессии Генеральной Ассамблеи ООН состоялась очередная встреча глав внешнеполитических ведомств Украины и Республики Узбекистан Константина Грищенко и Садыка Сафаева. В ходе встречи министры обсудили широкий спектр вопросов двустороннего сотрудничества и взаимодействия на международной арене. Была дана высокая оценка уровню политического диалога между Украиной и Узбекистаном, а также отмечено тесное взаимодействие двух стран в многостороннем формате, в частности, в рамках ООН и СНГ. Также было особо подчеркнуто активное развитие сотрудничества между двумя странами в торгово-экономической сфере, которая, безусловно, является определяющей в украинско-узбекских отношениях.

На данный момент проходят процедуры для реализации договоренностей в рамках Совместной комиссии, в первую очередь, относительно введения в действие режима свободной торговли без изъятий и ограничений. Готовятся также и другие решения, которые должны способствовать активизации двустороннего экономического взаимодействия.

На фоне внушительных экономических подвижек в этом году Украина в четвертый раз проводит выборы главы государства — проходит через важнейшую и самую ответственную демократическую процедуру. Проведение прозрачных и честных выборов при наличии реального политического соперничества должно подтвердить, что для демократии в Украине альтернативы нет и быть не может.

Кандидатов в Президенты Украины зарегистрировано 24, представляющих самые разные политические силы и взгляды. Но главная борьба разворачивается между нынешним премьер-министром Украины Виктором Януковичем и Владимиром Ющенко, который также в недавнем прошлом возглавлял украинское правительство, а сейчас является главой парламентской оппозиции.

По словам посла, на выборах, которые состоятся 31 октября, ожидается большое количество иностранных наблюдателей, списки которых практически ежедневно пополняются. На сегодня их зарегистрировано более 4 тысяч. Есть среди них, кстати, и представители Узбекистана.

При посольстве Украины в Ташкенте также открыт заграничный избирательный участок, с тем, чтобы украинские граждане в Узбекистане тоже могли реализовать свое конституционное право — принять участие в выборах Президента Украины.

Е.ХЛОПОВСКИХ
НИА «Туркистон-пресс»

Размышления после суда

ВОПРОСЫ НЕ ДАЮТ ПОКОЯ

Свой день рождения Ринат отмечал в одном из ташкентских кафе, где собрались его друзья и родственники. Вечер удался на славу и не хотелось, чтобы он заканчивался. Но все же часам к одиннадцати гости начали расходиться. Вдруг имениннику сказали, что на улице драка. Он выбежал и начал разнимать дерущихся. Вроде бы это удалось, и драка прекратилась. Ринат мирно стоял со своими друзьями, когда кто-то сзади нанес ему предательский удар ножом, после которого он упал, истекая кровью. Кривая усмешка судьбы — совсем недалеко находилась больница, но добраться туда оказалось архисложным.

Поздней июньской ночью машин почти не было. А те, что появлялись, проносились мимо. Наконец, остановили легковушку. Но водитель остался глух к уговорам, сказав: «Вы же мне всю машину кровью запачкаете».

Над Ринатом склонились друзья, умоляя: «Только не умирай. Ну, потерпи чуть-чуть». Но он уже не мог терпеть

...Шарип тоже был в этот день в ресторане, куда его пригласили помогать на свадьбе. Но вместо помощи он... напился. Невзирая на уговоры приятелей, в таком состоянии в своем автомобиле поехал домой. По пути врезался в забор, сильно помяв новую легковушку.

После этого Шарипу, казалось бы, необходимо было остыть и протрезветь. Но его, как он признается на следствии, душила злоба, которая требовала выхода. И он вместе с соседом пошел бродить по ночным улочкам...

Когда он заметил возле кафе, где Ринат отмечал день рождения, выходящих девушек, то начал к ним приставать. Получив отповедь, стал нецензурно ругаться, а когда увидел, что у девушек есть молодые люди, готовые защитить их, то побежал за «помощью». Причем он не только привел приятелей, которые затеяли драку, но еще забежал домой и прихватил нож, которым нанес смертельный удар.

Его задержали в ту же ночь. Шарип поначалу во всем сознался — слишком неопровержимыми были улики и показания очевидцев этой драмы. Судебно-психиатрическая экспертиза признала его вменяемым на момент совершения преступления. Психиатр особо отметил тот факт, что обвиняемый рассказывал об убийстве с улыбкой, мол, «кто-то просто наткнулся на его нож».

Однако на суде обвиняемый полностью отказался от предыдущих показаний и не признал себя виновным. Он начал утверждать, что не помнит ничего, что случилось после дорожной аварии. Ну, не помнит — и все! Не помнит, как приставал к незнакомым девушкам. Или сломал нос заступившемуся за них парню. Как участвовал в драке. Как побежал домой за ножом. И как вонзил его в человека, который разнимал дерущихся.

А раз не помнит, то, стало быть, не виноват!

Его спросили: почему в таком случае признался в убийстве на следствии? Милиционеры заставили, ответил он. Может, следователи тебя били или угрожали? Нет, просто написал признание под их диктовку.

Занятая им позиция, предполагала поставить под сомнение очевидное, допустить возможность, что смертельный удар ножом мог нанести кто-то другой. Она позволяла ему под градом неопровержимых улик и трудных вопросов спрятаться под невинным «не помню» и таким образом уйти от ответственности. Способствовали тому, конечно, сгорбившаяся от горя мать обвиняемого, его молодая жена, приходившая на заседания суда с грудным ребенком. Но точные вопросы судей, ставившие обвиняемого в тупик, вынуждали его путаться, неуклюже лгать, вдруг вспоминать то, чего недавно «не помнил».

Его попытки предстать в образе «бедного студента» не увенчались успехом. На суде выяснилось, что из института его давно отчислили за прогулы и неуспеваемость. Его утверждение, что автомобиль принадлежит другу, тоже оказалось ложью. Более того, встал вопрос: откуда у молодого человека, нигде не работающего, ведущего паразитический образ жизни, появились средства на приобретение новой машины?

Когда его родственники в один из моментов на суде сказали, чтоб он хоть прощения попросил, в ответ остервенело последовало: когда мне на шею петлю накинут, тогда, может, и попрошу.

Петлю ему, конечно, не накинули, но приговор суда был достаточно строгим, — 18 лет лишения свободы. У убийцы будет достаточно времени, чтобы осмыслить содеянное.

Когда знакомишься с этим делом, то не дают покоя мысли о несправедливости судьбы. Ну почему на пути пьяного отморозка оказался яркий, жизнерадостный и талантливый парень?

В свои двадцать два года Ринат успел закончить экономический вуз. Но, не удовлетворившись одним дипломом, поступил еще и в юридический институт. Он хотел работать следователем или прокурором, распутывать преступления.

За два года до описываемых событий из семьи ушел его отец. Ринат взвалил отцовские обязанности на свои плечи. Открыл фирму, занялся бизнесом, преуспевал и в этом.

...Он ушел не долюбив, не сделав чего-то большого, важного, к чему стремился и готовил себя всю свою короткую жизнь... Почему?

Роковая случайность, скажут врачи. И напишут в медицинском заключении: «Проникающее ранение передней части грудной клетки с повреждением сердца». И добавят: «Даже опытный хирург на операционном столе не смог бы попасть скальпелем так точно, как убийца». Но, может, дело не в случайности? Может, дело только в том, что кого-то в тот злосчастный вечер душила злоба? А кто-то другой не захотел запачкать кровью салон машины?

Вопросы не дают покоя.

Ильдар МУДАРИСОВ

Пестрый мир

САМЫЙ МОЩНЫЙ КОМПЬЮТЕР

Космическое ведомство США ввело в строй самый мощный в мире суперкомпьютер, получивший название «Колумбия» в память об экипаже шаттла, который погиб во время катастрофы в феврале 2003 года.

Как сообщило во вторник НАСА, новая ЭВМ установлена в Исследовательском центре имени Эймса в Калифорнии и будет использована для важных наблюдений за поверхностью Земли, изучения космического пространства и проектирования орбитальных аппаратов.

ОЧЕНЬ ВЫСОКАЯ ВОЛНА

Британский ученый из университетского колледжа Лондона Билл Макгвайр предупреждает мир об опасности вулкана Кумбре Вьеджа на острове Ла Пальма у африканского побережья.

Если вулкан проснется, скала размером с Манхэттен может упасть в Атлантический океан, поднимая волны высотой с 300-этажный дом. На огромных скоростях волны понесутся от острова к Флориде и в течение девяти часов доберутся до мыса Канаверал. Его и накроют уже меньшие, 26-метровые волны. Теперь же ученые из университета Гавайев говорят, что этот дикий сценарий имеет исторический прецедент: подобный случай произошел 120 тысяч лет назад в Тихом океане. Исследователи обнаружили, что скала объемом 120 кубических миль, «спровоцированная» вулканом Мауна Лоа, обрушившись в океан, подняла 250-метровую цунами.

ЗЕМЛЯ ЗАКРУЧИВАЕТ ВРЕМЯ

Международная группа специалистов NASA и университетов США и Италии нашла прямое доказательство одному из эффектов теории относительности.

Этот эффект - увлечение вращающейся Землей пространства-времени вокруг себя. В частности, ученые завершили длительный анализ изменений орбит двух спутников, запущенных в космос в 1976 и 1992 годах. Проанализировав данные за 11 лет, ученые вычислили, что орбита спутников смещалась на два метра в год в направлении вращения Земли. Полученное смещение на 99% соответствует предсказанному общей теорией относительности.

По материалам зарубежной печати подготовила А.ПЕРЧЕНКО

ТЕЛЕВИДЕНИЕ

ПОНЕДЕЛЬНИК, 1

«Ўзбекистон»

5.05 Рамазон тухфаси.
5.25 «Ўзбектелефильм» намойиши: «Жалолиддин Мангуберди».
5.40 Мумтоз наволар.
6.00 «Ассалом, Ўзбекистон!»
8.00-8.45 «Тахлилнома».
8.45 ТВ маркет.
8.50 «Бу ҳам кино». Телесериал.
9.40 «Бизнес ҳафта».
10.00, 12.00, 14.00, 18.00 Янгиликлар.
10.05 «Камалак». Болалар учун кинодастур.
11.30 Ўзбекистон телерадиокомпанияси эстрада-симфоник оркестрининг концерти.
11.55, 12.20 ТВ анонс.
12.05 «Тиббиёт одимлари».
12.25 «Қишлоқ ҳаёти».
12.45 «Дастурхон атрофида».
12.55 «Оз ҳам эмас, кўп ҳам». Телесериал.
13.40 «Қалб гавҳари».
14.10 «Иқтидор». Телеўйин.
15.00 «Бу турфа олам».
«Болалар сайёраси»:
15.50 1. «Ҳаёт дарслиги».
2. «Олтин тож». Телевизион ўйин.
16.50 «Ов». Мультфильм.
17.10 Рамазон тухфаси.
17.30 «Сиз соғинган наволар».
17.55 ТВ анонс.
18.10 «Ўзбектелефильм» намойиши: «Ватан шарафи». Премьера.
18.40 «Мулқдор».
19.00 «Бахтли воқеа». Телелотерея.
19.25 «Ўзлото кундалиги» ва рекламалар.
19.30 «Ахборот» (рус тилида)
19.55, 20.25, 21.00 Эълонлар.
20.00 Оқшом эртаклари.
20.15 Биржа ва банк хабарлари.
20.30 «Ахборот».
21.05 МСК хабарлари.
21.15 Ўзбекистонда хизмат кўрсаттан артистлар қуйлайди.
21.35 «Ўзбекистон» телеканалида илк маротаба: «Муҳаббат ва эҳтирос» (Корея)
22.40 «Оҳанглар оғушида».
22.45 «Ахборот-дайжест».
23.05-23.10 Ватан тимсоллари.

«Ёшлар»

16.30 Кўрсатувлар дастури.
16.35 «Давр» ҳафта ичида.
17.05 «Янги авлод» студияси: Соғлом авлод.
17.25 Қуёшли юрт одамлари.
17.45 Огоҳлик - давр талаби.
18.05 Ёшлар овози.
18.25 Озод юрт фарзандлари.
18.45 ТВ-афиша.
18.50 Мумтоз наволар.
18.55, 21.55 Иқлим.
19.00, 22.00 Давр.
19.35 «Давр»-репортаж.
19.45, 22.40 ТВ-анонс.
19.50 ТВ-адвокат.
19.55 Мусиқий лаҳза.
20.00 Марказий сайлов комиссияси хабарлари.
20.10 Олис манзиллар.
20.30 Телевикторина.
20.35, 21.25, 22.35 Эълонлар.
20.40 «Муҳаббат можароси». Телесериал.
21.30 «Умр дафтари». Ҳамид Сулаймон. 1-қисм.
21.50 Олтин мерос.
22.45 «Ёшлар» телеканалида спорт дастури: Интерфутбол.
0.25-0.30 Хайрли тун.

«Тошкент»

17.10 Программа передач.
17.20 Сериал на ТТВ. «Под углом 23, 5».
17.45 «Табриклаймиз, кутлаймиз».
17.55 «Хориж хабарлари».
18.00, 20.55 Телегазета «Экспресс».
18.10 «Медицина для Вас».
18.30, 20.00, 21.05, 22.35 Информационная программа «Пойтахт».
18.50 «Табриклаймиз-кутлаймиз».
19.20 Сериал на ТТВ: «История любви».
20.20 «Хаёт сабоклари: «Кирк тогоранинг кирк ногораси». 1-серия.
21.25 «Истиклол нашидаси».
21.45 «Мурувват».
21.05 «Ёшлар даврасида».
22.55 Кинооко. «Я и моя тень».
00.25-00.30 Спокойной ночи, город!

«Спорт»

7.30 «Новости».
7.45 «Бодрое утро». Информационно-развлекательная программа.
8.45 «Новости» (на русском языке)
9.00 Самбо. Международный чемпионат.
10.00-10.20 «Спорт - моя жизнь: Алпкомат».
16.55 Программа передач.
17.00 «Новости» (на русском языке)
17.15 Международный спорт: «Проф-РИНГ».
18.05 «Королевы спорта».
18.20 Пан или пропал.
19.00 «Клон». Сериал.
20.00 «Жди меня».
21.00 «Время».
21.30 «Новости».
21.45 Кураш. Международное первенство.
22.45 «3-тайм».
23.00 Международный спорт: «Теннис».
24.00 «Спокойной ночи!»

30-й канал

До 16.55 профилактические работы
16.55 Открытие программы
17.00 «Теле-хамкор»
17.20 «Детский час»
18.00 Киновечер на «30-м»: «Бей в"кость», комедия
19.40 «Ошикона», мусикий дастури
20.20 «Солдаты», сериал
21.10 «Спокойной ночи малыши»
21.15 «Теле-хамкор»
21.30 «Музыка на канале»
22.10 Киновечер на «30-м»: «Тайные пришельцы», остросюжетный фильм
24.00 Программа передач

Первый канал

6.00 «Доброе утро»
9.00, 12.00, 15.00, 18.00, 5.00 Новости
9.20 Боевик «Шестой»
11.00 «Звучная фамилия Негода, или «Маленькая Вера» 15 лет спустя». Д/ф
12.20 Сериал «Женщины в любви»
13.20 Комедия «Мистер Бин»
15.10 «Угадай мелодию»
15.50 «Последний герой».
17.00 «Пять вечеров». Понедельник
18.20 «Пан или пропал».
19.00 Сериал «Клон»
20.00 Жди меня
21.00 Время
21.30 «Московская сага». Сериал
22.40 «Эскадроны смерти против Пабло Эскобара»
23.40 Ночное «Время»
24.00 «Фабрика звезд»
00.20 Искатели. «Святыня Смутного времени»
00.50 «Русский экстрим»
1.20 Молодежный боевик «Дорожные приключения»
2.50 Х/ф «Молл Флэндерс»
4.50, 5.05 Сериал «Убойный отдел»

Россия

3.00 «Доброе утро, Россия!»
6.45 «Вести недели с Сергеем Брилевым».
7.45, 15.40 «Ундина. На гребне волны». Телесериал.
8.40 «В Городке».
8.50, 11.45, 14.25, 17.50, 2.45 Вести. Дежурная часть.
9.00, 12.00, 15.00, 18.00 Вести.
9.30, 12.10, 14.40, 18.30 Местное время. Вести-Москва.
9.50 Сериал «Бедная Настя».
10.50 «Что хочет женщина».
12.30 Х/ф «Ангелы Чарли»
15.10 «Честный детектив».
16.40 Сериал «Бандитский Петербург».
18.50 «Спокойной ночи, малыши!»
18.55 Сериал «Каменская-3. Седьмая жертва».
19.55 Сериал «Конвой PQ-17».
21.00 «Вести+».
21.20 «Дежурный по стране».
22.15 «Народный артист».
22.30 «Синемания».
23.00 «Дорожный патруль».
23.20 Комедия «Очаровательная лгунья»
1.00 Канал «Евроньюс» на русском языке.

ТВ-3

8.30 Победоносный голос верующего.
9.00 Телесериал «Дороги любви».
10.00, 15.30, 2.30 Д/с «Потрясающие каскадерские трюки».
10.30 М/с «Ураганчики».
11.00 Ток-шоу «Моя семья».
12.00, 20.00 Ток-шоу «Большая стирка».
13.00 Х/ф «Исповедь содержанки».
15.00 Д/с «Секреты кино».
16.00 Х/ф «После дождичка, в четверг».
17.30 Х/ф «Убийство первой степени».
21.00 Сериал «Сезон охоты-2».
22.00 Х/ф «Интердевочка».
23.30 Х/ф «Королева Марго».
3.00 Телесериал «Истории о привидениях».

ВТОРНИК, 2

«Ўзбекистон»

5.05 Рамазон тухфаси.
5.25 «Ўзбектелефильм» намойиши: «Асрлардан ҳикоя сўйлаб».
5.40 Ўзбек қуйларидан концерт.
6.00 «Ассалом, Ўзбекистон!»
8.00-8.35 «Ахборот».
8.35 ТВ маркет.
8.40 «Бу ҳам кино». Телесериал.
9.30 «Табиат шифохонаси».
9.40 «Шеърга кўчган кўнгил».
10.00, 12.00, 14.00, 18.00 Янгиликлар.
10.05 «Мулқдор».
10.25 «Интеграл». Бадиий фильм.
11.35 «Ронгин дунё».
11.55 ТВ анонс.
12.05 «Нурли манзиллар».
12.25 Болалар учун».Саргузаштлар ороли».
12.55 «Ўзбекистон бастакорлари».
13.15 «Оз ҳам эмас, кўп ҳам». Телесериал.
14.10 «Ҳаётимиз қомуси».
14.30 «КиноТеатр».
«Болалар сайёраси»:
14.50 1. «Қўшиғим жон қўшиғим». 2. «Қувноқ стартлар».
15.45 «Ғарбга саёҳат». Мультфильм премьераси. 16-қисм.
16.10 «Ватанимга хизмат қиламан».
17.10 Рамазон тухфаси.
17.30 Мусиқий танаффус.
17.40 «Тафтиш». Теленовелла.
17.55 ТВ анонс.
18.10 «Бировнинг молига кўз олайтирсанг». Мультфильм.
18.20 «Остонаси тиллодан».
18.40 ТВ-синов.
18.45 «Тафсилот».
19.05 Эстрада тароналари.
19.25 «Ўзлото кундалиги» ва рекламалар.
19.30 «Ахборот» (рус тилида)
19.55, 20.25, 21.00 Эълонлар.
20.00 Оқшом эртаклари.
20.15 FCN «Ўзбекистон янгиликлари» (инглиз тилида)
20.30 «Ахборот».
21.05 «Истеъмолчи».
21.25 Бевосита мулокот.
22.05 «Ўзбекистон» телеканалида илк маротаба: «Муҳаббат ва эҳтирос». Телесериал.
23.10 «Оҳанглар оғушида».
23.15 «Ахборот-дайжест».
23.35 -23.40 Ватан тимсоллари.

«Ёшлар»

6.55 Кўрсатувлар дастури.
7.00 «Мунаввар тонг». Информацион-дам олиш дастури.
8.50, 22.40 ТВ-анонс.
8.55 Иқлим.
9.00, 13.00, 16.00 Давр.
9.25 «Давр»- репортаж.
9.35 «Муҳаббат можароси». Телесериал.
10.20 Катта танаффус.
10.45 «Учинчи сайёра» маърифий дастури.
11.35 Огоҳлик - давр талаби.
11.55 Истиклол умидлари.
12.15 «Ўзбектелефильм» студияси намойиши: «Мафтункор кабутарлар».
12.30, 18.25 Ёшлар овози.
12.50 Мусиқий лаҳзалар.
13.10 Телевикторина.
13.15 «Кундуз амакининг ҳикоялари». Мультсериал.
13.30 «Янги авлод» студияси: Соғлом авлод.
13.50 Она тилим - жон тилим.
14.00 Олис манзиллар.
14.20 Интерфутбол.
16.10 ЎзТВ хазинасидан: «Алишер Навоий». Видеофильм. 9-қисм.
16.40 Замондошларим.
17.00 Кўрсатувлар дастури.
17.05 «Янги авлод» студияси: Дунё ва болалар.
17.25 Таянч.
17.45 Ёшлар куйлаганда.
18.00 Сув - ҳаёт манбаи.
18.05 1001 маслаҳат.
18.45 ТВ-афиша.
18.50 Мумтоз наволар.
18.55, 21.55 Иқлим.
19.00, 22.00 Давр.
19.35 «Давр»-интервью.
19.50 ТВ-адвокат.
19.55 «Меҳр кўзда». Мактубларга шарҳ.
20.35, 22.35 Эълонлар.
20.40 «Муҳаббат можароси». Телесериал.
21.30 «Умр дафтари». Ҳамид Сулаймон. 2-қисм.
21.50 Олтин мерос.
22.45 «Жар ёқасида». Бадиий фильм.
0.15- 0.20 Хайрли тун.

«Тошкент»

17.10 Программа передач.
17.20 Сериал на ТТВ. «Под углом 23, 5».
17.45 «Табриклаймиз, кутлаймиз».
17.55 «Хориж хабарлари».
18.00, 20.55 Телегазета «Экспресс».
18.10 «Болажонлар экрани».
18.30, 20.00, 21.10, 22.30 Информационная программа «Пойтахт».
18.50 «Табриклаймиз-кутлаймиз».
19.20 Сериал на ТТВ: «История любви».
20.20 20.20 «Хаёт сабоклари: «Кирк тогоранинг кирк ногораси». 2-серия.
21.25 «Аёллар салтанати».
21.55 «Всё о туризме».
22.45 «Билим» телеклуби.
23.05 «Инсон ва қонун».
23.25 Кинооко. «Неспяхие в Сиэтле».
00.55-1.00 Спокойной ночи, город!

«Спорт»

7.30 «Новости».
7.45 «Бодрое утро». Информационно-развлекательная программа.
8.45 «Новости» (на русском языке)
9.00 «Детский спорт».
9.15 Конный спорт. Международный кубок.
9.45 «Футбол мундиал».
10.15 -10.25 «Спорт - клуб».
16.55 Программа передач.
17.00 «Новости» (на русском языке)
17.15 «Детский спорт».
17.30 Самбо. Международный чемпионат.
18.05 «Спорт - моя жизнь».
18.20 Пан или пропал.
19.00 «Клон». Сериал.
19.50 «Улицы разбитых фонарей». Худ. Фильм.
21.00 «Время».
21.30 «Новости».
21.45 Международный турнир по курашу на кубок Президента, посвященный памяти Амира Темура.
22.45 «Пятерка сильнейших».
23.35 Фильм на «Sport TV»: «Влюбленный». Худ. фильм. 1-серия.
00.40 Футбол. Лига чемпионов (Прямая трансляция)
2.20 «Спокойной ночи!»

30-й канал

12.00 Открытие программы
12.05 «Теле-хамкор»
12.30 «Детский час»
13.00 «Солдаты», сериал
14.00 Художественный фильм, «Тайные пришельцы», остросюжетный фильм
15.30 «Ошикона», мусикий дастури
16.00 «Тайны мира», познавательная передача
17.00 «Теле-хамкор»
17.20 «Детский час»
18.00 Киновечер на «30-м»: «Безумный Макс», фантастика
19.40 «Ошикона», мусикий дастури
20.20 «Солдаты», сериал
21.10 «Спокойной ночи малыши»
21.15 «Теле-хамкор»
21.30 «Музыка на канале»
22.10 Киновечер на «30-м»: «Добейся успеха», комедия
24.00 Программа передач

Первый канал

6.00 «Доброе утро»
9.00, 12.00, 15.00, 18.00, 5.00 Новости
9.05, 21.30 «Московская сага». Сериал
10.10, 19.00 Сериал «Клон»
11.30 «Шутка за шуткой».
12.20 Сериал «Женщины в любви»
13.30 Дисней-клуб: «Новые приключения Винни Пуха»
13.50 Сериал «Собачье дело»
15.20 «Угадай мелодию»
15.50 «Стилет». Сериал
17.00 «Пять вечеров».
Вторник
18.20 «Пан или пропал».
20.00 «Улицы разбитых фонарей». Сериал
21.00 Время
22.40 Тайны века. «Выстрелы у «Дома на набережной»
23.30 Ночное «Время»
23.50 «Фабрика звезд»
00.10 «Лекарство от рака». Д/ф
00.40 «Подорожник»
1.10 Триллер «Последние теледебаты»
3.05 Триллер «Охота на ведьм»
4.40, 5.05 Сериал «Убойный отдел»

Россия

3.00 «Доброе утро, Россия!»
6.45, 18.55 Сериал «Каменская-3. Седьмая жертва».
7.45, 15.40 «Ундина. На гребне волны». Телесериал.
8.45, 11.45, 14.30, 17.50, 2.45 Вести. Дежурная часть.
9.00, 12.00, 15.00, 18.00 Вести.
9.30, 12.10, 14.40, 18.30 Местное время. Вести-Москва.
9.50 Сериал «Бедная Настя».
10.50 «Что хочет женщина».
12.30 «Частная жизнь». Ток-шоу
13.25, 19.55 Сериал «Конвой PQ-17».
15.10 «Кулагин и партнеры».
16.40 Сериал «Бандитский Петербург».
18.50 «Спокойной ночи, малыши!»
21.00 «Вести+».
21.20 «Выборы в США».
22.15 «Народный артист».
22.30 Мелодрама «Форс-мажор»
00.50 «Дорожный патруль».
1.05 Детектив «Полиция Майами: отдел нравов»
2.00 «Навеки Джулия». Телесериал

ТВ-3

8.30 Победоносный голос верующего.
9.00 Телесериал «Дороги любви».
10.00, 15.30 Д/с «Потрясающие каскадерские трюки».
10.30 М/с «Ураганчики».
11.00 Ток-шоу «Моя семья».
12.00, 20.00 Ток-шоу «Большая стирка».
13.00 Х/ф «Тайный агент Ройс».
15.00, 2.00 Д/с «Секреты кино».
16.00 Х/ф «Раз, два - горе не беда».
17.30 Х/ф «Кубанские казаки».
21.00 Сериал «Сезон охоты-2».
22.00 Х/ф «Вокзал для двоих».
23.30 Х/ф «Бессонница».
2.30 Х/ф «Исповедь содержанки».

СРЕДА, 3

«Ўзбекистон»

5.05 Рамазон тухфаси.
5.25 «Халқ севган достонлар». 1-қисм.
6.00 «Ассалом, Ўзбекистон!»
8.00-8.35 «Ахборот».
8.35 ТВ маркет.
9.25 «Остонаси тиллодан».
9.45 Дутор ва танбур тароналари.
10.00, 12.00, 14.00, 18.00 Янгиликлар.
10.05 «Тафсилот».
10.25 «Сабрина». Бадиий фильм. 1-қисм.
11.25 2004 йил - «Меҳр ва мурувват йили».Яхшилик».
11.50 ТВ клип.
12.05 «Мумитролл ва бошқалар». Мультфильм.
12.40, 13.55 ТВ анонс.
12.45 «Рақснинг сехрли олами».
13.10 «Оз ҳам эмас, кўп ҳам». Телесериал. 3-қисм.
14.10 «Истеъмолчи».
14.30 «Экран ҳандаси».
15.00 «Ягона оилада».
15.30 Мусиқий танаффус.
«Болалар сайёраси»:
15.45 1. «Болаликнинг мовий осмони». 2. «Қизиқарли учрашувлар».
16.45 «Ғарбга саёҳат». Мультфильм премьераси. 17-қисм.
17.10 Рамазон тухфаси.
17.30 «Шафтоли». Теленовелла.
17.40 «Ақл ва идрок».
18.10 «Қуйла, ёшлигим».
18.30 «Агар Сиз».
18.55 «Ҳаёт ва қонун».
19.15 «Ўзлото». Телелотерея.
19.25, 19.55, 20.25, 21.00 Эълонлар.
19.30 «Ахборот» (рус тилида)
20.00 Оқшом эртаклари.
20.15 «Юзма-юз».
20.30 «Ахборот».
21.05 «Муносабат».
21.35 Бир жуфт қўшиқ.
21.45 «Стандарт ва сифат».
21.55 «Катта бойлик дардида». Бадиий фильм. 1-қисм.
22.50 «Ахборот-дайжест».
23.10-23.15 Ватан тимсоллари.

«Ёшлар»

6.55 Кўрсатувлар дастури.
7.00 «Мунаввар тонг». Информацион-дам олиш дастури.
8.50, 16.10, 22.40 ТВ-анонс.
8.55 Иқлим.
9.00, 13.00, 16.00 Давр.
9.25 «Муҳаббат можароси». Телесериал.
10.10 «Давр»-интервью.
10.25 «Мультомоша».
10.40 Таянч.
11.00 Жаҳон жуғрофияси.
11.50 Замондошларим.
12.10 Сайлов - демократия кўзгуси.
12.30, 17.30 Ёшлар овози.
12.50, 20.10 Мусиқий лаҳзалар.
13.10 Телевикторина.
13.15 «Кундуз амакининг ҳикоялари». Мультсериал.
13.30 «Янги авлод» студияси: Дунё ва болалар.
13.50 «Меҳр кўзда». Мактубларга шарҳ.
14.10 Минг бир ривоят.
14.15 «Мис тоғ бекаси». Бадиий фильм.
15.40 Озод юрт фарзандлари.
16.15 ЎзТВ хазинасидан: «Алишер Навоий». Видеофильм. 10-қисм.
16.45 Кўрсатувлар дастури.
16.50 «Янги авлод» студияси: Оқ кабутар.
17.10 Тенгдошлар.
17.50 Сийрат.
18.10 Сув - ҳаёт манбаи.
18.15 Қуёшли юрт одамлари.
18.35 Каталог.
18.45 ТВ-афиша.
18.50 Мумтоз наволар.
18.55, 21.55 Иқлим.
19.00, 22.00 Давр.
19.35 Телевикторина.
19.40 Автопатрул.
20.00 Спорт-лото.
20.15 Очил дастурхон.
20.35, 21.25, 22.35 Эълонлар.
20.40 «Муҳаббат можароси». Телесериал.
21.30 «Умр дафтари». Ҳамид Сулаймон. 3-қисм.
21.50 Олтин мерос.
22.45 «Ёшлар» телеканалида спорт дастури: Ринг кироллари.
23.35-23.40 Хайрли тун.

«Тошкент»

17.10 Программа передач.
17.20 Сериал на ТТВ. «Под углом 23, 5».
17.45 «Табриклаймиз-кутлаймиз».
17.55 «Хориж хабарлари».
18.00, 20.55 Телегазета «Экспресс».
18.10 «Навнихол».
18.30, 20.00, 21.05, 22.20 Информационная программа «Пойтахт».
18.50 «Табриклаймиз-кутлаймиз».
19.20 Сериал на ТТВ. «История любви».
20.20 «Хаёт сабоклари: «Кирк тогоранинг кирк ногораси». 4-серия.
21.25 «Профессионал».
21.40 «Эл хизматида».
22.00 «Навбатчи киск».
22.40 Кинооко. «Запах лета». 20-часть (заключительная)
23.45-23.40 Спокойной ночи, город!

«Спорт»

7.30 «Новости».
7.45 «Бодрое утро». Информационно-развлекательная программа.
8.45 «Новости» (на русском языке)
9.00 «Детский спорт».
9.15 «На спортивных площадках».
9.35 «Пятерка сильнейших».
10.25 -10.40 «Золотой мяч». Теннисный клуб.
16.55 Программа передач.
17.00 «Новости» (на русском языке)
17.15 «Детский спорт».
17.30 «Нокаут».
18.00 «По итогам Международного чемпионата по кикбоксингу».
18.20 Пан или пропал.
19.00 «Клон». Сериал.
20.00 «Улицы разбитых фонарей». Худ. фильм.
21.00 «Время».
21.30 «Новости».
21.45 «Спорт- моя жизнь».
22.00 Международный спорт: «Еврофутбол».
23.35 «Спокойной ночи!»

30-й канал

12.00 Открытие программы
12.05 «Теле-хамкор»
12.30 «Детский час»
13.00 «Солдаты», сериал
14.00 Художественный фильм, «Добейся успеха», комедия
15.30 «Спорт-экстрим»
16.00 «Тайны мира», познавательная передача
17.00 «Теле-хамкор»
17.20 «Детский час»
18.00 Киновечер на «30-м»: «Лесная защита», остросюжетный фильм
19.40 «Ошикона», мусикий дастури
20.20 «Солдаты», сериал
21.10 «Спокойной ночи малыши»
21.15 «Теле-хамкор»
21.30 «Музыка на канале»
22.10 Киновечер на «30-м»: «Отправка», комедийный боевик
24.00 Программа передач

Первый канал

6.00 «Доброе утро»
9.00, 12.00, 15.00, 18.00, 5.00 Новости
9.05, 21.30 «Московская сага». Сериал
10.10, 19.00 Сериал «Клон»
11.30 Док.детектив. «Ограбление под заказ».
12.20 Сериал «Женщины в любви»
13.30 Дисней-клуб: «Лило и Стич»
13.50 Сериал «Собачье дело»
15.20 «Угадай мелодию»
15.50 «Стилет». Сериал
17.00 «Пять вечеров». Среда
18.20 «Пан или пропал».
20.00 «Улицы разбитых фонарей». Сериал
21.00 Время
22.40 Спецназ. «Часы укажут направление удара»
23.30 Ночное «Время»
23.50 «Фабрика звезд»
00.10 Сканер. «Кировская аномалия»
00.40 «Звезды эфира».
1.10 Боевик «Побег невозможен»
3.20 Боевик «Смерть королевы»
5.05 Неизвестная планета. «Мир богов Гоа»

Россия

3.00 «Доброе утро, Россия!»
6.45, 18.55 Сериал «Каменская-3. Седьмая жертва».
7.45, 15.40 «Ундина. На гребне волны». Телесериал.
8.45, 11.45, 14.30, 17.50 Вести. Дежурная часть.
9.00, 12.00, 15.00, 18.00 Вести.
9.30, 12.10, 14.40, 18.30 Местное время. Вести-Москва.
9.50 Сериал «Бедная Настя».
10.50 «Что хочет женщина».
12.30 «Частная жизнь». Ток-шоу
13.25, 19.55 Сериал «Конвой PQ-17».
15.10 «Кулагин и партнеры».
16.40 Сериал «Бандитский Петербург».
18.50 «Спокойной ночи, малыши!»
21.00 «Вести+».
21.20 «Александра Коллонтай. Между долгом и чувством».
22.15 «Народный артист».
22.30 Детектив «Убийство на Ждановской».
00.20 «Дорожный патруль».
00.40 «Горячая десятка».
1.35 Детектив «Полиция Майами: отдел нравов»
2.25 «Навеки Джулия». Телесериал

ТВ-3

8.30 Победоносный голос верующего.
9.00 Телесериал «Дороги любви».
10.00, 15.30 Д/с «Потрясающие каскадерские трюки».
10.30 М/с «Ураганчики».
11.00 Ток-шоу «Моя семья».
12.00, 20.00 Ток-шоу «Большая стирка».
13.00 Х/ф «Охота на сутенера».
15.00, 2.00 Д/с «Секреты кино».
16.00 Х/ф «Что достает Гилберта Грейпа?»
18.30 Х/ф «Интердевочка».
21.00 Сериал «Сезон охоты-2».
22.00 Х/ф «Стрингер».
24.00 Х/ф «Черная метка».
2.30 Х/ф «Утраченное сокровище».

ЧЕТВЕРГ, 4

«Ўзбекистон»

5.05 Рамазон тухфаси.
5.25 «Халқ севган достонлар». 2-қисм.
6.00 «Ассалом, Ўзбекистон!»
8.00-8.35 «Ахборот».
«Болалар сайёраси»:
8.35 1. «Болаликнинг мовий осмони». 2. «Қизиқарли учрашувлар».
9.35 «Ўзбектелфильм» намойиши: «Тарих қўзгуси», «Шоҳрисабз».
10.00, 12.00, 14.00, 18.00 Янгиликлар.
10.05 Алифбо сабоклари.
10.25 «Сабрина». Бадиий фильм. 2-қисм.
11.25 «Ҳаёт ва қонун».
11.45 «Ҳаракатда баракат».
12.05 «Коинотдан келганлар». Мультфильм.
12.45 «Агар Сиз».
13.10 «Оз ҳам эмас, кўп ҳам». Телесериал.
13.55, 15.00 ТВ анонс.
14.10 «Муносабат».
14.40 «Дунё бўйлаб».
15.05 «Таълим ва тараққиёт».
15.25 «Парле ву франсе?»
15.45 ТВ клип.
«Болалар сайёраси»:
15.55 1. «.Цирк, цирк, цирк». 2. «Болалар спорти».
16.55 «Саньатга бахшида умр».
17.10 Рамазон тухфаси.
17.30 «Ҳадоя». Теленовелла.
17.45 «Харита». Халқаро шарҳ.
18.10 Бир жуфт қўшиқ.
18.15 «Зийнат».
18.35 Репортаж.
18.40 «Соғлом она - соғлом бола».
19.00 «Агар оғоҳ сен».
19.25 «Ўзлото кундалиги» ва рекламалар.
19.30 «Ахборот» (рус тилида)
19.55, 20.25, 21.00 Эълонлар.
20.00 Оқшом эртаклари.
20.15 FCN «Ўзбекистон янгиликлари» (инглиз тилида)
20.30 «Ахборот».
21.05 Телемулоқот.
21.50 «Қўшиғимиз Сизга армуғон».
22.10 «Катта бойлик дардида». Бадиий фильм. 2-қисм.
23.10 «Ахборот-дайжест».
23.30-23.35 Ватан тимсоллари.

«Ёшлар»

6.55 Кўрсатувлар дастури.
7.00 «Мунаввар тонг». Информацион-дам олиш дастури.
8.50, 16.10, 22.40 ТВ-анонс.
8.55 Иқлим.
9.00, 13.00, 16.00 Давр.
9.25 «Муҳаббат можароси». Телесериал.
10.10 Тенгдошлар.
10.30 «Учинчи сайёра» маърифий дастури.
11.20 Чемпион сирлари (рус тилида)
11.45 Спорт қитъаси (рус тилида)
12.10 Ибн Сино издошлари.
12.30, 18.00 Ёшлар овози.
12.50, 19.55 Мусиқий лаҳзалар.
13.10 Телевикторина.
13.15 «Кундуз амакининг ҳикоялари». Мультсериал.
13.30 «Янги авлод» студияси: Оқ кабутар.
13.50 Сийрат.
14.10 «Гўзал Ойсулув ҳақида ривоят». Бадиий фильм.
15.20 Автопатрул.
15.40 Қуёшли юрт одамлари.
16.15 ЎзТВ хазинасидан: «Алишер Навоий». Видеофильм. 11-қисм.
16.55 Кўрсатувлар дастури.
17.00 «Янги авлод» студияси: Шоҳсупа.
17.20 Ёшлар куйлаганда.
17.35 Сув -ҳаёт манбаи.
17.40 Хотира.
18.20 Табобат оламида.
18.45 ТВ-афиша.
18.50 Мумтоз наволар.
18.55, 21.55 Иқлим.
19.00, 22.00 Давр.
19.35 «Давр»-интервью.
19.50 ТВ-адвокат.
20.05 Кичик бизнеснинг катта йўли. 2-кўрсатув.
20.35 Телевикторина.
20.40, 22.35 Эълонлар.
20.45 «Муҳаббат можароси». Телесериал.
21.30 Мезон.
21.50 Олтин мерос.
22.45 «Сиэтллик бедорлар». Бадиий фильм.
0.20-0.25 Хайрли тун.

«Тошкент»

17.10 Программа передач.
17.20 Сериал на ТТВ. «Под углом 23, 5».
17.45 «Табриклаймиз-кутлаймиз».
17.55 «Хориж хабарлари».
18.00, 20.55 Телегазета «Экспресс».
18.10 «Навнихол».
18.30, 20.00, 21.05, 22.20 Информационная программа «Пойтахт».
18.50 «Табриклаймиз-кутлаймиз».
19.20 Сериал на ТТВ. «История любви».
20.20 «Хаёт сабоклари: «Кирк тогоранинг кирк ногораси». 6-серия.
20.45 «Нима учун ?»
21.15 «Пойте с нами».
22.00 «Экран зийнати ва киймати».
22.30 Кинооко: «Только после Вас!»
00.15-00.20 Спокойной ночи, город!

«Спорт»

7.30 «Новости».
7.45 «Бодрое утро». Информационно-развлекательная программа.
8.45 «Новости» (на русском языке)
9.00 «Детский спорт».
9.15 «На спортивных площадках».
9.35 «Пятерка сильнейших».
10.25 -10.40 «Золотой мяч». Теннисный клуб.
16,55 Программа передач.
17.00 «Новости» (на русском языке)
17.15 «Детский спорт».
17.30 «Нокаут».
18.00 «По итогам Международного чемпионата по кикбоксингу».
18.20 Пан или пропал.
19.00 «Клон». Сериал.
20.00 «Улицы разбитых фонарей». Худ. фильм.
21.00 «Время».
21.30 «Новости».
21.45 «Спорт- моя жизнь».
22.00 Международный спорт: «Еврофутбол».
23.35 «Спокойной ночи!»

30-й канал

12.00 Открытие программы
12.05 «Теле-хамкор»
12.30 «Детский час»
13.00 «Солдаты», сериал
14.00 Художественный фильм, «Отправка», комедийный боевик
15.30 «Спорт-экстрим»
16.00 «Тайны мира», познавательная передача
17.00 «Теле-хамкор»
17.20 «Детский час»
18.00 Киновечер на «30-м»: «Гнев», остросюжетный фильм
19.40 «Ошикона», мусикий дастури
20.20 «Солдаты», сериал
21.10 «Спокойной ночи малыши»
21.15 «Теле-хамкор»
21.30 «Музыкальная пауза»
22.10 Киновечер на «30-м»: «Ангел у меня в кармане», комедия
24.00 Программа передач

Первый канал

6.00 «Доброе утро»
9.00, 12.00, 15.00, 18.00, 5.00 Новости
9.05, 21.30 «Московская сага». Сериал
10.10, 19.00 Сериал «Клон»
11.30 «Звезды эфира».
12.20 Сериал «Женщины в любви»
13.30 Дисней-клуб: «Утиные истории»
13.50 Сериал «Собачье дело»
15.20 «Угадай мелодию»
15.50 «Стилет». Сериал
17.00 «Пять вечеров». Четверг
18.20 «Пан или пропал».
20.00 «Улицы разбитых фонарей». Сериал
21.00 Время
22.40 «Человек и закон»
23.30 Ночное «Время»
23.50 «Фабрика звезд»
00.10 «Формула власти».
00.40 «Гении и злодеи». Святослав Рерих
1.10 Триллер «Исчезновение»
2.50 Боевик «Бешеная скорость»
4.30, 5.05 Сериал «Убойный отдел»

Россия

3.00 «Доброе утро, Россия!»
6.45, 18.55 Сериал «Каменская-3. Седьмая жертва».
7.45, 15.40 «Ундина. На гребне волны». Телесериал.
8.45, 11.45, 14.30, 17.45 Вести. Дежурная часть.
9.00, 12.00, 15.00, 18.00 Вести.
9.30, 12.10, 14.40, 18.30 Местное время. Вести-Москва.
9.50 Сериал «Бедная Настя».
10.50 «Что хочет женщина».
12.30 «Частная жизнь». Ток-шоу
13.25, 19.55 Сериал «Конвой PQ-17».
15.10 «Кулагин и партнеры».
16.40 Сериал «Бандитский Петербург».
18.50 «Спокойной ночи, малыши!»
21.00 «Вести+».
21.20 «Битва за Гималаи. Авантюрный роман».
22.15 «Народный артист».
22.30 Х/ф «Борис Годунов».
1.30 «Дорожный патруль».
1.40 Детектив «Полиция Майами: отдел нравов»
2.25 «Навеки Джулия». Телесериал

ТВ-3

8.30 Победоносный голос верующего.
9.00 Телесериал «Дороги любви».
10.00, 15.30 Д/с «Потрясающие каскадерские трюки».
10.30 М/с «Ураганчики».
11.00 Ток-шоу «Моя семья».
12.00, 20.00 Ток-шоу «Большая стирка».
13.00 Х/ф «Тайный агент Ройс».
15.00, 2.00 Д/с «Секреты кино».
16.00 Х/ф «Раз, два - горе не беда».
17.30 Х/ф «Кубанские казаки».
21.00 Сериал «Сезон охоты-2».
22.00 Х/ф «Вокзал для двоих».
23.30 Х/ф «Бессонница».
2.30 Х/ф «Охота на сутенера».

ПЯТНИЦА, 5

«Ўзбекистон»

5.05 Рамазон тухфаси.
5.25 «Ўзбектелефильм» намойиши: «Мирзо Улуғбек».
6.00 «Ассалом, Ўзбекистон!»
8.00-8.35 «Ахборот».
8.35 ТВ маркет.
«Болалар сайёраси»:
8.40 1. «Цирк, цирк, цирк». 2. «Болалар спорти».
9.40 Мумтоз наволар.
10.00, 12.00 14.00, 18.00 Янгиликлар.
10.05 «Сеҳрли чирок». Мультфильм.
11.30 «Ўзлигинг намоён қил». Экранда - Андижон вилояти.
11.50, 16.00 ТВ клип.
Кузги таътил кунларида:
12.05 «Зумрад ва Қиммат-нинг янги саргузаштлари». Видеофильм. 1-қисм.
12.45 «Зийнат».
13.05 «Агар оғоҳ сен».
13.30, 16.05 ТВ анонс.
13.35 «Мусиқа ва театр».
14.10 Телемулоқот.
14.55 «Ганг дарёсининг қизи». Бадиий фильм.
«Болалар сайёраси»:
16.10 1. «Ёш юлдузлар».
2. «Ўйла, Изла, Топ!» Телемусобака.
17.10 Рамазон тухфаси.
17.30 «Қовун». Теленовелла.
17.40 «Яшилар ёди».
17.55 ТВ анонс.
18.10 «Сиҳат-саломатлик».
18.30 Мусиқий альбом.
18.35 «Мувозанат».
18.55 «Тафсилот».
19.10 «Ҳаётимиз қомуси».
19.25 «Ўзлото кундалиги» ва рекламалар.
19.30 «Ахборот» (рус тилида)
19.55, 20.25, 21.00 Эълонлар.
20.00 Оқшом эртаклари.
20.15 «Дастурхон атрофида».
20.30 «Ахборот».
21.05 «Солиқ хизмати хабарлари».
21.15 «Сайловлар ва биз».
21.45 «Хониш». Мусиқий дастур.
22.15 «Оталар сўзи - ақлнинг кўзи».
23.25 «Ахборот-дайжест».
23.45-23.50 Ватан тимсоллари.

«Ёшлар»

6.55 Кўрсатувлар дастури.
7.00

Спорт

ВСЕМИРНАЯ ШАХМАТНАЯ ОЛИМПИАДА ПРОДОЛЖАЕТСЯ

В испанском городе Калвия продолжается 36-я Всемирная шахматная олимпиада. Сборные команды провели встречи десятого тура.

Мужская сборная Узбекистана встретилась с чешскими шахматистами. Еще ни разу не проигравший соперникам, чемпион мира Рустам Касымджанов сыграл вничью с ведущим шахматистом Чехии Давидом Наварой.

Сайдали Юлдашев и Темур Гареев также были вынуждены поделиться очками с соперниками. А четвертый игрок сборной Узбекистана Антон Филиппов проиграл опытному международному гроссмейстеру Йири Сточеку.

Наши соотечественники занимают двадцать четвертое место среди ста двадцати девяти сборных команд мира. Теперь наши шахматисты выступят против спортсменов Швеции.

Радует то, что десятый тур для нашей женской сборной был удачным. Узбекистанские шахматистки выступали против эстонок и сумели завоевать очередные важные очки. Если Ирода Хамрокулова сыграла со своей соперницей вничью, то Ольга Сабирова и Юлдуз Хамрокулова не оставили соперницам никаких шансов. Победив со счетом 2,5:0,5, наши соотечественницы в списке сборных поднялись на девять пунктов вверх и теперь занимают сорок второе место.

В 11-м туре наши шахматистки выступят против сборной Малайзии.

ПОБЕДА — ЗА РУСЛАНОМ

Наши соотечественники, достойно защищающие честь нашей страны в профессиональном боксе, один за другим одерживают победы, чем радуют узбекистанских поклонников бокса.

Недавно Темур Ибрагимов в бою с американцем Шоном Робинсоном завоевал пояс чемпиона WBC Fecarbox.

Победную поступь наших спортсменов продолжил мастер кожаной перчатки в абсолютной весовой категории Руслан Чагаев.

Руслан Чагаев, дважды завоевывавший титул чемпиона мира среди боксеров-любителей, а теперь занимающийся профессиональным боксом, тренируется в германском городе Гамбург. Встреча, состоявшаяся 26 октября, также проходила в Германии — городе Росток. На этот раз Руслан Чагаев встретился на ринге с американцем Вилли Вильямсом.

Бой был рассчитан на восемь раундов, но Руслану удалось завершить его до окончания встречи. В третьем раунде Вилли пропустил точные и сильные удары Руслана и был вынужден признать его превосходство. Рефери признал неспособность американца противостоять узбекскому боксеру.

Первый бой в профессиональном боксе Руслан Чагаев провел 21 августа 1997 года. Сегодня он считается одним из самых сильных профессиональных боксеров. Выиграл тринадцать из четырнадцати боев, одна встреча завершена вничью. Одиннадцать раз победил соперников нокаутом, в мировом рейтинге он занимает шестьдесят шестое место.

З.ТАШХОДЖАЕВ (УзА)

ЛЕЧАТ НЕ ЛЕКАРСТВА, А ВРАЧИ

В Центральной больнице Ташкентской области пациенты всегда могут получить разнообразную квалифицированную медицинскую помощь.

Правильно говорят, что лечат не лекарства, а люди, то есть врачи, медсестры... Поэтому главный врач больницы Дилором Юсупова, член НДПУ, важное значение придает подбору кадров, повышению квалификации медработников. Отличными специалистами заслуженно считаются врач приемного отделения Дилдора Курбанова, заведующая кардиологическим отделением Лариса Евдокимова, старшая медсестра Саноат Таджидинова, ординатор Гульнора Мирсаидова, медсестры Озода Турсунова, Саида Имамходжаева. Их вы видите на снимках нашего фотокорреспондента **Шавката Акрамова**.

Рафаэль АБДУЛЛАЕВ

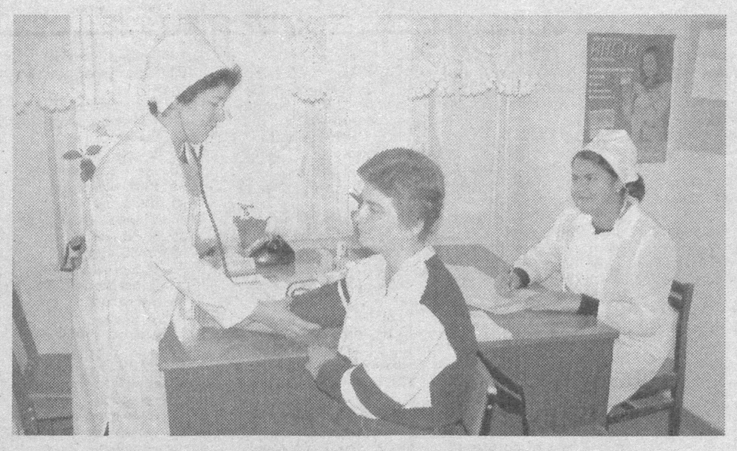

Гороскоп ноября

МЕСЯЦ ОБЕЩАЕТ ПОРАДОВАТЬ

Наступающий месяц обещает быть плодотворным и результативным. Он порадует вас, если вы не допустите серьезных ошибок и просчетов. Ноябрь хорош для заключения сделок и договоров.

Астрологи рекомендуют быть осторожными и осмотрительными 2, 3, 12, 17, 21 ноября.

А удача вас может посетить 1, 5, 6, 8, 10, 14, 16, 18, 19, 20 ноября.

СКОРПИОН. Первая неделя ноября сложится успешно: за считанные дни Скорпионы добьются того, на что раньше уходили месяцы труда. А вот вторая неделя выдастся напряженной, будет сложно принимать взвешенные решения. После 15 числа трудности отступят, и вы будете готовы к новым свершениям.

СТРЕЛЕЦ. В начале ноября положение стабилизируется, вы забудете о недомоганиях, а окружающие порадуют хорошими новостями. С 4 по 13 ноября возможны осложнения с коллегами и родственниками: виной тому — ваши амбиции, так что умерьте пыл. Конец периода обещает вернуть все упущенные ранее шансы.

КОЗЕРОГ. После 4 числа работоспособность понизится, а судьба отправится одарять своими милостями кого-то другого. В этот период вплоть до 13 ноября, следует отказаться от дел, сулящих сиюминутную выгоду, и заняться стратегическим планированием. После 14 числа силы к вам вернутся, и Козерогам снова будут по плечу любые вершины.

ВОДОЛЕЙ. В ноябре творческая активность и самоотдача достигнут пика, но после 12 числа придется сосредоточиться на решении семейно-бытовых проблем. Если вовремя «включать» здравый смысл, удача вас не покинет. Самое главное для Водолеев до конца периода — твердо знать, чего вы хотите, и тогда все получится.

РЫБЫ. После 4 числа обратите внимание на производственные отношения, а также на проблемы родственников и друзей. Вероятны травмоопасные ситуации. Довольно напряженный период продлится до 12 ноября. Затем душевное равновесие и творческая активность восстановятся, и Рыбы, закрепив достигнутое, двинутся к новым вершинам успеха и процветания.

ОВЕН. В этот период стоит отбросить все второстепенное и сосредоточиться на главном. Особенно нелегко Овнам придется с 3 по 12 ноября, когда обострятся самые разные проблемы. Дальше суровая судьба слегка ослабит объятья, однако до 22 числа лучше забыть о великих свершениях и заняться укреплением здоровья.

ТЕЛЕЦ. Фестиваль успеха продлится до 4 ноября, затем трудности возрастут, а вместе с ними и вероятность конфликтных и травматических ситуаций. Не стоит торопить события и вообще куда-либо спешить. После 12 числа и до конца периода придется трудиться не покладая рук.

БЛИЗНЕЦЫ. Трудности возможны в конце первой недели ноября. В это время старайтесь не форсировать события и тщательно обдумывайте каждый свой шаг. После 13 числа проблемы благополучно разрешатся, и внутренняя гармония восстановится. С этого момента судьба ворожит вам: настал час исполнения ваших заветных желаний.

РАК. У Раков есть хороший шанс использовать этот период для установления новых деловых связей и романтических знакомств. А вот с 4 по 12 ноября могут обостриться хронические недуги, вполне вероятен спад деловой активности. Заключительная часть периода сложится удачно, и все ваши труды окупятся сторицей.

ЛЕВ. Слишком много дел свалится на вас одновременно, придется потрудиться, чтобы держать все под контролем. Ошибки чреваты большими осложнениями, поэтому к любой работе следует отнестить очень внимательно и проявлять бдительность в общественных местах. После 13 ноября последствия кризиса еще будут сказываться, но станет гораздо легче.

ДЕВА. В конце первой декады возможны сложности, связанные с вашими деловыми интересами. Лучше в это время не откровенничать с малознакомыми людьми и быть внимательней, пользуясь рельсовым транспортом. После 11 числа жизнь наладится, проблемы разрешатся, и вплоть до конца периода в делах, сулящих денежную прибыль, вам будет сопутствовать удача.

ВЕСЫ. Запаситесь терпением и приготовьтесь к денежным тратам. И не стоит сейчас полагаться на интуицию: она может подвести, а заманчивые деловые предложения на деле окажутся не столь уж выгодными. Впрочем, после 14 ноября ваши позиции укрепятся, жизнь войдет в свою колею.

ПЯТЬДЕСЯТ КРУЖКОВ

В золотошвейном кружке Бухарского областного дворца школьников занимаются 45 учениц. Много детей посещают занятия и в кружках английского языка, юных техников, краеведения, биоэкосан.

— Недавно в нашем дворце провели «День открытых дверей», на который пригласили родителей, представителей махаллинского схода граждан, — говорит заместитель директора областного дворца школьников **Гульджахон КАЗИМОВА**. — Они ознакомились с условиями, созданными здесь для изучения детьми азов искусства, науки и техники, различных ремесел.

Встреча принесла хорошие результаты. Родители, стремясь содержательно организовать свободное время своих детей, увлекли их восторженными рассказами о работе дворца, и потому посетителей кружков заметно прибавилось.

В настоящее время во дворце работает более пятидесяти кружков, в которых занимается около двух тысяч детей.

И.САФАР (УзА)

Любопытно

МУРАВЕЙ — САМЫЙ МОЗГОВИТЫЙ

В дебрях Интернета есть множество любопытных фактов. Некоторые из них мы публикуем сегодня.

- У кошки, падающей с 12-го этажа, больше шансов выжить, чем у кошки, которая падает с 7-го.
- Животное с самым большим мозгом по отношению к телу — муравей.
- Около 70 процентов живых существ Земли — бактерии.
- Слон — единственное животное с 4 коленями.
- Когда жирафа рожает, ее детеныш падает с высоты полутора метров.
- Каждый год от укусов пчел погибает людей больше, чем от укусов змей.
- У акул иммунитет к раку.
- Животное, дольше всех способное продержаться без воды, — крыса.
- Бегемоты рождаются под водой.
- Крот может за одну ночь прорыть туннель длиной в 76 метров.

Новости культуры

ПРИЗ УЗБЕКСКОМУ ФИЛЬМУ

На Международном открытом кинофестивале стран СНГ и Балтии, состоявшемся в российском городе Анапе, большой интерес вызвала картина узбекских кинематографистов «Дев билан пакана» («Великан и коротышка»).

Исполнители главных ролей заслуженный артист Узбекистана Обид Асомов и Нодир Сайдалиев были удостоены главного приза в номинации «Лучшая мужская роль».

Этот художественный фильм, созданный в 2003 году на киностудии «Узбекфильм» Национального агентства «Узбеккино» известным кинорежиссером Жахонгиром Касымовым, имел большой успех среди кинозрителей.

«Великан и коротышка» — фильм о двух парнях, большом и маленьком — Палване и Зульфикаре, случайная встреча которых впоследствии перерастает в большую дружбу. Они разные по характеру, но при этом их объединяют присущие обоим душевность и доброта. Лента снята в жанре комедии. Зритель на протяжении всей картины ощущает противоречия между добропорядочностью и алчностью, искренностью и завистью.

Н.УСМАНОВА (УзА)

КАРТИНЫ МАСТЕРА

Выставка живописи народного художника Узбекистана Нигмата Кузыбаева открылась в Центральном выставочном зале Академии художеств Узбекистана.

Выставка, которая готовилась в честь 75-летия нашего выдающегося художника, увы, прошла без него. Большая фотография ушедшего мастера в обрамлении букетов живых цветов как бы открывала экспозицию его удивительных произведений.

Теплые, проникновенные слова о жизни и творчестве художника услышали собравшиеся из уст его коллег и друзей.

Развернутая экспозиция раскрывает многогранный талант одного из самых заметных узбекских художников современности, всегда черпавшего вдохновение в природе и продолжавшего лучшие традиции отечественного реализма. Вглядываясь в его сочные и многоцветные пейзажи, наблюдательный зритель обязательно заметит, что Кузыбаев не копировал слепо природу, а создавал ее на своих полотнах, как и подобает настоящему мастеру.

Олег ШАТУНОВСКИЙ
ИА «Жахон»

Кроссворд

ПО ГОРИЗОНТАЛИ: 4. В математике: величина, получаемая при вычитании из делимого произведения делителя на целое частное. 7. Эпоха в истории европейской культуры 13-16 веков. 10. Место перед сценической площадкой, где помещаются музыканты. 11. Город на северо-западе США, административный центр штата Вашингтон. 12. Действующий вулкан на Канарских островах. 13. Река в Архангельской области. 16. Музыкальное произведение для шести исполнителей. 17. Столица африканского государства Гвинеи. 19. Рыба, разводимая в прудах. 20. Река, переход которой означает принятие бесповоротного решения.

ПО ВЕРТИКАЛИ: 1. Смешное или язвительное выражение. 2. Грузовое несамоходное судно. 3. Рассказ с необыденным и строгим сюжетом, с ясной композицией. 5. Инструмент для выслушивания сердца и легких. 6. Отложение красящих веществ в тканях организмов, обусловливающее их окрашивание. 8. Человек, занимающийся изучением отдельных местностей. 9. Река в Северной Америке, пограничная между США и Канадой. 14. Инструмент для проведения на заготовке разметочных линий. 15. Писатель, лауреат Нобелевской премии. 18. Точное воспроизведение документа-подлинника.

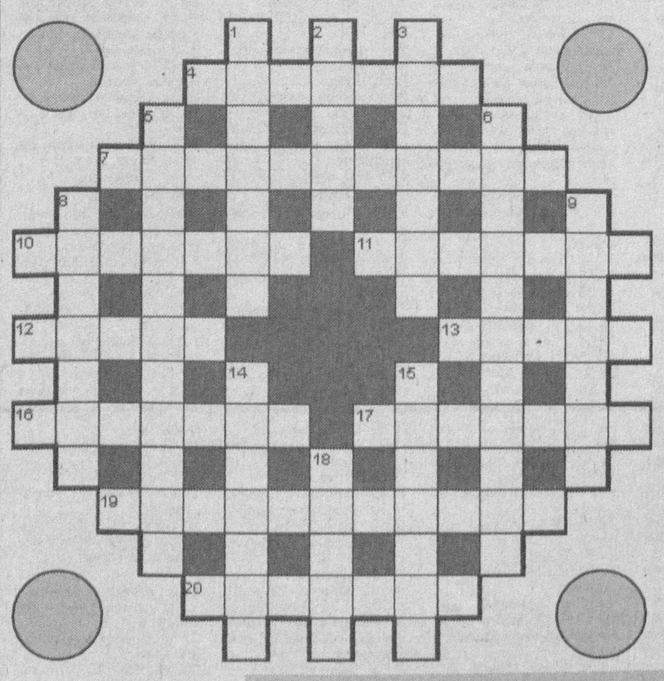

Ответы на кроссворд, опубликованный 22 октября

ПО ГОРИЗОНТАЛИ: 1. Либерия. 5. Синдром. 9. Дом. 10. Дирижер. 11. Инсбрук. 12. ОРТ. 14. Ишим. 17. Атли. 18. Саранча. 19. Адан. 22. Этна. 24. Орда. 25. Фтор. 26. Зной. 29. Ауто. 32. «Энергия». 33. Мост. 34. Этра. 36. Або. 39. Еврипид. 40. Кутаиси. 41. Дон. 42. Иглянка. 43. Одавара.

ПО ВЕРТИКАЛИ: 1. Людмила. 2. Барщина. 3. Рожь. 4. Ядро. 5. Смит. 6. Наст. 7. Раритет. 8. Мексика. 13. Руан. 15. Сардина. 16. Счетчик. 20. Ден. 21. Ной. 22. Эра. 23. Нут. 26. Замбези. 27. Отстрел. 28. Сруб. 30. Устрица. 31. Окалина. 35. Шпон. 36. Адда. 37. Окно. 38. «Утка».

Хозяйке на заметку

ВРЕМЯ ШМЫГАЮЩИХ НОСОВ

Время настоящих холодов еще не наступило, но из-за неустойчивой погоды многие уже успели простудиться. А впереди целый сезон, когда так легко продрогнуть и так важно быстро согреться. Именно для этого предназначен старинный глинтвейн — вкусное лекарство наших бабушек и спутник зимних студенческих вечеринок.

КЛАССИЧЕСКИЙ ГЛИНТВЕЙН

Для его приготовления понадобится бутылка сухого красного вина (типа Каберне), по половинке апельсина и яблока, четвертинка лимона, 16 штук пряных гвоздичек и 4 чайные ложки меда, корица на кончике ножа.

Фрукты нарежьте тонкими ломтиками вместе с кожурой, загрузите все компоненты в кастрюлю, залейте вином, добавьте мед и специи и доведите до кипения. Но не кипятите! Налейте сразу и пейте мелкими глотками, пока горячий.

Несмотря на то, что главный компонент вино, пьяным от глинтвейна не будешь, а вот согревает он отлично и прогоняет даже уже начавшуюся простуду, особенно если сразу после него забраться под теплое одеяло.

Глинтвейн можно давать и детям. Но, разумеется, не стаканами, а 1-2 столовые ложки, добавив в горячий чай.

Постарайтесь в зимнее время иметь компоненты глинтвейна дома, под рукой. Это избавит вас от многих неприятностей со здоровьем и более серьезных трат на лекарства.

Секреты кулинара

- ***Квашеная капуста*** *при правильной ее заготовке, хранении может служить прекрасным источником витамина С зимой. Установлено, что в квашеной капусте и рассоле в течение 6-8 месяцев может сохраняться до 70-90 процентов исходного количества витамина С. Домашнее же хранение капусты без рассола быстро приводит к полной потере витаминов. Промывание перекисшей капусты также сопровождается большими потерями витаминов. При одновременном заквашивании нашинкованной капусты и целых кочанов или половинок отмечается, что в кочанах (или половинках) примерно в 1,5-2 раза больше витаминов, чем в шинкованной капусте. Так что есть смысл засаливать капусту прямо в кочанах.*
- **Картофель** нельзя после чистки на длительное время оставлять в воде — нужно сразу же сварить его, погружая именно в кипящую воду. Всякое хранение картофельного блюда связано с быстрой потерей витаминов. Так, примерно через 4 часа после приготовления картофельного супа в нем остается всего 1/4 аскорбиновой кислоты, а через сутки — практически ноль. Дополнительная же тепловая обработка уже готового картофеля (разогревание, тушение) также уменьшает количество витаминов.

Криминальные истории

МИМО КАССЫ

В нашей стране предоставлены широкие возможности для предпринимательства, и с каждым днем пополняются ряды собственников, что является одним из важных факторов развития и процветания общества.

Мы чувствуем гордость за предпринимателей, которые, пользуясь этими возможностями, не только приумножают свои доходы, но и всячески поддерживают нуждающихся в помощи других людей. Однако, среди них есть и такие, кто позабыл о чести и совести.

Сотрудники частной фирмы «Севара-фарм», осуществляющей свою деятельность в Юнусабадском районе столицы, относятся к их числу. В ходе проверки аптеки этой фирмы было выявлено, что в контрольно-кассовом аппарате зафиксированы всего 250 сумов, тогда как дневная выручка составляла 121 тысячу 600 сумов.

Работники Департамента по борьбе с налоговыми и валютными преступлениями при Генеральной прокуратуре Республики Узбекистан принимают все необходимые меры для пресечения подобных правонарушений.

Как сообщили в пресс-службе Департамента, в аптеках вышеназванной фирмы обнаружены лекарственные препараты более чем на 5 миллионов сумов, не оприходованные в должном порядке.

Не уступают им и работники мебельного торгового магазина «Уют», расположенного в Мирзо-Улугбекском районе города Ташкента. Продавец магазина В.Ганске, продав гостиный гарнитур за 4 тысячи 400 долларов США и 20 тысяч 800 сумов, не выдал чек покупателю. Так же он не зафиксировал эту выручку в контрольно-кассовом аппарате.

Проверка показала, что в магазине, принадлежащем частным предпринимателям В.Расмухамедову и В.Ганске, имеется импортная мебель 14 видов на общую сумму 16 миллионов 110 тысяч сумов без каких-либо документов. При сопоставлении документов и имеющихся в магазине товаров обнаружена недостача на 42 миллиона сумов.

Теперь ловкачи, которые пренебрегают законом и заботятся только о собственном кармане, ответят по всей строгости закона.

Н.АБДУРАИМОВА (УзА)

Главный редактор Сафар ОСТАНОВ

Редколлегия:
Абдулла ОРИПОВ
Аслиддин РУСТАМОВ
Ашур КАДИРОВ
Бобир АЛИМОВ
Хабиб САГДУЛЛА
Норбобо ШАКАРОВ (Первый заместитель главного редактора)
Алимкул СУЛТАНОВ (Заместитель главного редактора)
Андрей ОРЛОВ (Заместитель главного редактора — «Голос Узбекистана»)
Намаз САГДУЛЛАЕВ
Тулепберген КАИПБЕРГЕНОВ
Муслихиддин МУХИДДИНОВ
Олим МУРАДОВ
Абдугани МАМАСАДЫКОВ (Ответственный секретарь — «Узбекистон овози»)

ГОЛОС УЗБЕКИСТАНА

УЗБЕКИСТОН ОВОЗИ

Учредитель: Центральный Совет Народно-демократической партии Узбекистана.
Адрес редакции: 700000, г. Ташкент, ул. Матбуотчилар, 32.
Наши телефоны: 133-54-55, 136-26-70.

Газета зарегистрирована в Узбекском агентстве по печати и информации.

Регистрационный № 009.
Объём — 2 печ.л.
Способ печати — офсетный, формат А2.
Заказ Г-912. Тираж 3123

Отпечатано в типографии Издательско-полиграфической акционерной компании «Шарк», адрес предприятия: ул. Буюк Турон, д. 41.

Газета «Голос Узбекистана» набрана и сверстана на компьютерной базе редакции

Время подписания в печать по графику — 21.00
Номер подписан в

С миру по шутке

— Ватсон, что хлюпает в моем ботинке?
— Овсянка, сэр.
— А что она там делает?!
— Хлюпает, сэр.

* * *

Какое пожелание во время болезни меньше всего хочет услышать ПОЛНАЯ женщина? — "Поправляйся скорее!".

* * *

Почему у всех "новых русских" такие короткие стрижки? Потому, что они, когда садятся в кресло к парикмахеру, говорят: "Короче... постриги..."

* * *

— Больной, вы мучаетесь кошмарами?
— Нет, я ими наслаждаюсь!

* * *

Человек-паук никого не боится.
Кроме человека-тапка...

* * *

— Сердце у вас бьется нерегулярно. Вы пьете?
— Пью, доктор, но регулярно.

* * *

— У вас есть конфеты "Коровьи перья"?
— Что за чушь?!
— А "Птичье молоко" лучше, что ли?

— Только не смейся. Моя жена твердо убеждена, что я сейчас в Южной Америке с тремя миллионами долларов