# ЗАВТРА ОТКРЫВАЕТСЯ IV СЪЕЗД НАРОДНО-ДЕМОКРАТИЧЕСКОЙ ПАРТИИ УЗБЕКИСТАНА

ЭТА ДОРОГАЯ РОДИНА ПРИНАДЛЕЖИТ ВСЕМ НАМ!

# ГОЛОС УЗБЕКИСТАНА

ОБЩЕСТВЕННО-ПОЛИТИЧЕСКАЯ ГАЗЕТА

■ 5 НОЯБРЯ ■ 2004 ГОД ■ 43 (640) ВЫХОДИТ С 5 МАРТА 1992 ГОДА

***Народно-демократическая партия Узбекистана является левым крылом политической жизни нашей страны!***

***Наша главная цель — повышение благосостояния народа, обеспечение социальной справедливости, защита интересов людей труда, особенно нуждающихся в социальной поддержке.***

*Аслиддин РУСТАМОВ:*

## МЫ — ПАРТИЯ СОЦИАЛЬНОЙ ЗАЩИТЫ ЛЮДЕЙ ТРУДА!

**Завтра в Ташкенте состоится очередной съезд Народно-демократической партии Узбекистана. Каждый съезд — это большое событие не только в жизни самой партии, но и всей страны. В связи с этим наш корреспондент обратился с рядом вопросов к первому секретарю Центрального Совета НДП А.А.РУСТАМОВУ.**

**— Аслиддин Ашурбаевич, с чем пришла наша партия к своему очередному съезду?**

— Съезды в нашей партии по ее Уставу проходят каждые пять лет. За минувшие годы НДПУ прошла большой путь. Были и успехи, и просчеты, но самое главное, — она пополнила свои ряды, улучшила организационную структуру, укрепила связи с различными слоями населения и пришла к своему высшему форуму сплоченной и уверенной в своих силах. Сейчас она объединяет в своих рядах около 580 тысяч человек, представляющих различные слои населения.

Наша фракция в Олий Мажлисе приняла активное участие в разработке и принятии многих законодательных актов социальной направленности. Перед каждой сессией мы проводим совместные заседания за "круглым столом" Центрального Совета партии и парламентской фракции с участием депутатов, руководителей государственных органов и управлений, представителей общественности. На них рассматривались волнующие людей острые проблемы социально-экономической жизни, критиковались недостатки в этой сфере, вносились конкретные предложения по их устранению. Можно сказать, что партия в последние годы повернулась лицом к сегодняшним реалиям, проблемам жизнеобеспечения людей.

Словом, наша партия пришла к своему IV съезду обогащенная опытом борьбы за интересы трудящихся.

**— Сейчас на политической арене нашей страны действуют пять политических партий, и простому человеку порой трудно отличить их друг от друга. Чем в главном НДПУ отличается от других политических партий?**

— Я уже говорил, что НДП опирается на трудовые слои населения, ее социальная опора — рабочие, труженики села, инженеры и техники, научные, творческие работники, служащие... Но она не только опирается на них, а выражает их интересы, особенно тех, кто в нынешний переходный период испытывает материальные затруднения, нуждается в социальной поддержке. Это люди с низкими трудовыми доходами, пенсионеры, ветераны, инвалиды, многодетные семьи и т.д.

В нашем обществе сегодня появились богатые люди, и это нормально. Но порой слишком велик разрыв в доходах между ними и рядовым учителем, врачом, служащим. До тех пор, пока в обществе не сформировался средний класс, пока есть бедные, государству надо вести сильную социальную политику, чтобы добиться выравнивания такого разрыва.

Наша идеология — это идеология демократического устройства государства, формирования гражданского общества, социальной справедливости и всемерной поддержки малоимущих слоев населения.

Словом, можно сказать, что НДПУ сегодня представляет собой левое крыло политического ландшафта Узбекистана. Изучите наши программные документы, материалы предстоящего съезда партии, особенно предвыборную платформу, и вы убедитесь в этом.

**— Даже беглое знакомство с проектом предвыборной платформы, с которой партия идет на декабрьские выборы, убеждает, что это необычный документ, сильно отличающийся от предыдущих предвыборных программ НДП. Достаточно сказать, что партия ставит в центре платформы социальные вопросы. Скажите, как партия намерена их реализовать?**

— Это самый сложный вопрос, так как именно на реализации планов и программ спотыкаются и партии, и правительства, и другие органы управления. Но если бы мы не были уверены в наших силах и возможностях, то не предложили бы обществу свою программу углубления реформ, повышения их социальной направленности.

Главным рычагом осуществления наших предложений, изложенных в предвыборной платформе, должны стать наша парламентская фракция и депутатские группы в местных Кенгашах народных депутатов, которые будут участвовать в разработке, принятии и реализации законов и других государственных документов, особенно социальной направленности.

Конечно, было бы хорошо, если бы мы заняли в будущей Законодательной палате Олий Мажлиса достаточно мест, обеспечивающих нам возможность оказать действенное влияние на принятие законов. Но в любом случае наша будущая фракция в парламенте, а мы верим, что по итогам выборов добьемся этого права, будет инициировать принятие законов в интересах малообеспеченных, социально уязвимых людей. Мы будем оппонировать правительству в проведении социальной политики, критиковать местные органы исполнительной власти, если они будут забывать об интересах людей труда, не прислушаются к голосу простых людей.

Мы намерены потребовать от правительства, чтобы оно в своей внутренней экономической политике уделяло больше внимания решению проблем именно социально уязвимых слоев населения.

У нас есть еще одно действенное средство продвижения своих идей и конкретных предложений — это средства массовой информации, прежде всего газеты "Узбекистон овози" и "Голос Узбекистана", которые стали все чаще и больше поднимать острые проблемы, стоящие в центре внимания общественности.

Скажу прямо: Народно-демократическая партия Узбекистана придерживается левых убеждений. Мы занимаем левое крыло в политической жизни страны. В этом наша оппозиционность к другим партиям. Мы к этому пришли не сразу. Это результат наших поисков, учета интересов нашего электората. НДП Узбекистана является защитником интересов уязвимых слоев населения и социальных групп как в городе, так и на селе. Мы за социальную справедливость. Наша основная цель — социальная защита людей в рыночных условиях.

Фракция партии в Олий Мажлисе и Центральный Совет НДП Узбекистана концентрируют свое основное внимание на поднятие таких проблем, которые больше всего волнуют людей, — низкие доходы у значительной части населения, безудержный несоизмеримый с доходами рост тарифов на коммунальные услуги, существующая безработица, несвоевременная выплата заработной платы, пенсий, пособий и другие.

Мне могут возразить, что и некоторые другие партии декларируют решение социальных вопросов. Вполне допускаю. Но в отличие от них, мы не только ставим и обсуждаем назревшие вопросы жизни, но и предлагаем конкретные пути их решения и всеми имеющимися в нашем распоряжении средствами будем бороться за их реализацию. В этом одно из проявлений нашей оппозиционности к другим политическим партиям страны.

И по отношению ко всем тем, кто будет препятствовать решению этих сложнейших проблем общества, наша партия займет политическую оппозицию.

Думаю, что завтра съезд нашей партии поддержит эту принципиальную позицию Центрального Совета, продемонстрирует верность идеям защиты интересов людей труда.

*Фоторепортаж из первичной организации НДПУ*

## СПЛАВ МОЛОДОСТИ И ОПЫТА

Автопарк № 1, что в Хамзинском районе столицы, перебазировался на свою нынешнюю территорию в конце 80-х с хорошо известной в городе Болгарки. За несколько лет на месте бывшего пустыря возникли корпуса современного автопредприятия.

Сейчас здесь есть своя ремонтная база, оснащенная необходимой техникой и оборудованием, а подвижной состав включает в себя 138 автобусов, из которых 87 — «ЛАЗы», остальные — «мерседесы».

Когда мы с первым секретарем Хамзинского райсовета партии Шавкатом Мурадовичем Файзиевым приехали в автопарк, нас встретили заместитель директора Обид Рашидов, заместитель главного инженера Рахматулла Хамидуллаев и заместитель секретаря первичной парторганизации, инженер по технике безопасности и охране труда Наргис Раджапова. Они же стали нашими гидами и собеседниками во время знакомства с предприятием и его людьми.

И здесь самое время сказать несколько слов о здешней первичке и ее вожаке. К настоящему времени парторганизация, созданная в 1991 году, насчитывает в своих рядах 24 члена НДПУ. И на протяжении 9 лет Наргис Умаралиевна является здесь заместителем секретаря, а в последнее время, когда секретарь находится на учебе, исполняет его обязанности.

— Энергичная, инициативная, хорошо знает людей и умеет организовать их на добрые дела, — так характеризует партийного вожака автомобилистов первый секретарь райсовета. — И что особенно похвально, всерьез занимается ростом партийных рядов. Только в нынешнем году здесь было принято в партию 15 человек, в основном молодых, но уже хорошо проявивших себя и в работе, и в общественных делах. К слову сказать, троим из них сегодня вручим партийные билеты.

К этому остается добавить, что похвальные отзывы о Наргис Раджаповой и о вкладе партийцев в общие дела коллектива мы слышали в тот день и от руководителей предприятия. И это понятно. Ведь партийное влияние, как принято говорить в таких случаях, чувствуется на всех участках производства.

Особое внимание здесь уделяют поддержанию трудовой и производственной дисциплины, воспитанию рабочей смены. Это тем более важно, если учесть, что в последнее время в коллектив пришло немало молодежи. И здесь неоценимую помощь руководству предприятия оказывают передовые водители Бердияр Мирмахмудов, Мирзияд Эминжанов, Ахат Кобилов и Хусан Тулебаев. Все они наставники молодой рабочей смены. И этот сплав молодости и опыта дает прекрасные результаты.

Коллектив, в котором сегодня более 600 человек — водителей, ремонтников, инженерно-технических работников, уверенно справляется с производственными заданиями. Как нам сообщила

*(Окончание на 2 стр.)*

## К СВЕДЕНИЮ ДЕЛЕГАТОВ IV СЪЕЗДА НАРОДНО-ДЕМОКРАТИЧЕСКОЙ ПАРТИИ УЗБЕКИСТАНА!

Регистрация делегатов съезда начнется в 10.00 часов 5 ноября в здании Центрального Совета НДП Узбекистана.

Регистрация делегатов съезда 6 ноября начнется в 8.00 часов в здании гостиницы "Dedeman Silk Road Tashkent".

## ВЫЕЗДНОЕ ЗАСЕДАНИЕ

**Комитет Олий Мажлиса Республики Узбекистан по вопросам реформирования экономики и предпринимательству провел выездное заседание в Госкомимущества (ГКИ) республики.**

На заседании, которое вел председатель комитета М.Умаралиев, обсуждался ход исполнения в Республике Каракалпакстан Закона «Об акционерных обществах и защите прав акционеров».

На заседании были подвергнуты строгой критике руководители ряда акционерных обществ, которые не могут отказаться от устаревших методов управления, в результате чего нарушаются гарантированные законом права акционеров. Подчеркивалась необходимость быстрейшего устранения допущенных недостатков.

## ПЛАНЕТА СЕГОДНЯ

### БУШ ВЫСТУПИЛ С РЕЧЬЮ

В четверг в Вашингтоне в 01 час по ташкентскому времени президент США Джордж Буш обратился к американцам, сделавшим возможным его переизбрание на второй срок. Речи Буша предшествовало краткое обращение вице-президента Дика Чейни. Он поблагодарил всех, кто отдал голос за кандидата-республиканца. Отметив, что эти выборы были рекордными по количеству участвовавших в них, он передал слово Бушу.

Буш начал с того, что отдал должное мужеству сенатора Керри, в телефонном разговоре признавшего свое поражение. Президент США поименно поблагодарил членов своей семьи и членов избирательного штаба за поддержку на выборах.

### НАЗНАЧИЛИ ГЛАВОЙ СТРАНЫ

Высший совет Объединенных Арабских Эмиратов назначил в среду нового главу государства. Правители всех семи эмиратов, входящие в совет, единогласно одобрили в качестве нового главы страны кандидатуру шейха Халифы, являющегося старшим сыном скончавшегося шейха Зайеда бин Султана Аль-Нахийи.

### ВЫСТАВКА АВТОНОВИНОК

Американский концерн General Motors представил на проходящей в Лас-Вегасе тюнинговой выставке SEMA сразу целый ряд интересных

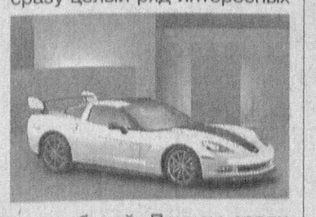

автомобилей. Причем среди них как доработанные версии спортивных моделей, так и модернизированные модификации тех автомобилей, которые довольно редко подвергаются тюнингу.

### КОМПЕНСАЦИИ ПЕРЕСЕЛЕНЦАМ

Каждая семья, покидающая одно из еврейских поселений в секторе Газа или на западном берегу реки Иордан, получит до 500 тысяч долларов компенсации, передает Reuters. Те же, кто будет силой сопротивляться выселению, получат пять лет тюрьмы. Соответствующий законопроект был одобрен в Кнессете в первом чтении 64 голосами «за» при 44 голосах «против».

### МАТЧ ВЫДАЮЩИХСЯ ШАХМАТИСТОВ

Шахматный матч между сильнейшим по рейтингу гроссмейстером мира Гарри Каспаровым и чемпионом мира ФИДЕ Рустамом Касымджановым состоится в Дубаи с 14 января по 1 февраля 2005 года. Президент ФИДЕ Кирсан Илюмжинов предоставил Каспарову требуемые банковские гарантии проведения матча. Сроки поединка сдвинуты на неделю по сравнению с запланированными.

### ДОГОВОР ДОРОЖЕ ДЕНЕГ

Зарубежные акционеры «ЮКОСа» собираются потребовать от российских властей выплаты компенсации за резкое снижение рыночной стоимости компании, вследствие действий налоговых органов. Основанием для этого стала Энергетическая хартия - договор, направленный на защиту прав инвесторов и ратифицированный Россией

### ДОСТАТОЧНО ПОДАТЬ ЗАЯВЛЕНИЕ

Чтобы получить двойное гражданство России и Украины, любому желающему достаточно будет просто заявить об этом. Как сообщается на сайте газеты «Известия», такой порядок предоставления гражданства прописан в проекте российско-украинского договора, который был направлен в Госдуму.Кроме того, двойное гражданство может быть «наследственным»: если оба родителя его имеют, то оно распространяется и на их детей, которые по достижении совершеннолетия смогут подтвердить или отменить свой статус.

**По материалам интернет-сайта Lenta.ru, переданным 4 ноября**


O'ZBEKISTON XAVO YOLLARI
TOSHKENT XALQARO AEROPORTI
Услуги лицензированы


*Читатель обратился в ЦС НДПУ*

## ТАРИФЫ РАСТУТ СТРЕМИТЕЛЬНО...

**В Центральный Совет НДПУ поступило письмо от группы читателей газеты «Голос Узбекистана» — членов товарищества собственников жилья «Туркистон-уйим» Яккасарайского района столицы. В нем говорится, что на страницах партийной газеты был опубликован материал о проведенном Центральным Советом НДП Узбекистана заседании за «круглым столом», посвященном проблемам экономической реформы и тарифной политики в сфере жилищно-коммунального хозяйства.**

**Откликаясь на эту публикацию, члены указанного ТСЖ приводят конкретные расчеты стремительного роста тарифов на основные коммунальные услуги на примере 3-комнатной квартиры, в которой проживают 3 человека, за 2002-2004 годы. В 2002 году они в совокупности составляли около 57400 сумов, в 2003 году — 102112 и в 2004 году уже 198780 сумов. Ясно, что рост доходов населения (с учетом индексации заработной платы, пенсий и пособий, а также выплаты компенсации некоторым категориям населения взамен льгот по коммунальным услугам) не поспевает за таким ростом цен на услуги, предоставляемые производителями-монополистами.**

**Центральный Совет партии и фракция НДП в Олий Мажлисе неоднократно поднимали эти вопросы, чтобы привлечь к ним внимание соответствующих органов власти и хозяйственного управления. Они найдут отражение и в документах предстоящего IV съезда партии и ее предвыборной платформе. Экономические реформы, в том числе в жилищно-коммунальной сфере, должны служить интересам людей.**

**Пресс-служба ЦС НДП Узбекистана**

# ПЛЕНУМ ОБЛАСТНОГО СОВЕТА

2 ноября состоялся II пленум Ташкентского областного совета НДП Узбекистана. На нем были рассмотрены задачи Ташкентского областного совета НДП Узбекистана в связи с предстоящими выборами в Законодательную палату Олий Мажлиса и областные, районные и городские Кенгаши народных депутатов, а также в связи с подготовкой к IV съезду НДП Узбекистана.

Выступивший на пленуме с докладом первый секретарь Ташкентского областного совета партии С.Агзамов определил круг первоочередных задач и остановился на практических методах ведения предвыборной кампании кандидатами в депутаты и членами их команды.

В прениях по докладу выступили заместитель хокима области, председатель областного комитета женщин А.К.Ахмеджанова, первый секретарь Ангренского городского совета НДП Узбекистана Б.Э.Юлдашев, директор Чирчикского экономического колледжа З.И.Шомадиева, заведующий лабораторией Института геологии и геофизики Академии наук Республики Узбекистан, председатель Общества палеонтологов Узбекистана С.Т.Хусанов, директор средней общеобразовательной школы Пскентского района М.Раимджанова, председатель Ташкентского отделения Союза писателей Узбекистана, главный редактор районной газеты «Паркент тонги» М.Таиров и другие.

Затем для выдвижения кандидатов в депутаты Ташкентского областного Кенгаша народных депутатов от областной партийной организации слово было предоставлено первому секретарю Чирчикского городского совета партии Д.Т.Азизходжаеву. Так как кандидатами в депутаты были отобраны люди, которых хорошо знают и уважают в области, их кандидатуры широко обсуждались в партийных организациях и только после этого они рекомендованы соответствующими районными и городскими советами партии к выдвижению, то эти кандидатуры были единогласно поддержаны членами областного совета партии.

В связи с 13 годовщиной со дня образования Народно-демократической партии Узбекистана в завершение пленума ряду партийных активистов были вручены свидетельства о внесении их имен в «Книгу почета» Центрального и областного советов партии, ряду партийных активистов были вручены Почетные грамоты.

**Пресс-служба Ташкентского областного совета НДП Узбекистана**

# ПЛЕНУМ ТАШГОРСОВЕТА

Состоялся II пленум Ташкентского городского совета Народно-демократической партии Узбекистана. Его участники обсудили задачи Ташкентской городской организации НДП Узбекистана в связи с выборами в Законодательную палату Олий Мажлиса Республики Узбекистан и Ташкентский городской Кенгаш народных депутатов.

С докладом по этому вопросу выступил первый секретарь Ташкентского городского совета партии Л.Гулямов.

В прениях по докладу выступили первый секретарь Акмаль-Икрамовского районного совета НДПУ М.С.Якубов, ректор Ташкентского института инженеров железнодорожного транспорта А.И.Адылходжаев, главный врач семейной поликлиники № 26 Юнусабадского района К.С.Шокирова, директор завода "Куювмеханика" Бектемирского района А.В.Маннопов, председатель акционерного объединения "Сагбоннон" Д.М.Акромходжаева, генеральный директор СП "Совпластитал" А.Н.Мелкумов и другие.

В докладе и выступлениях участников пленума отмечалось, что, вступая в предвыборную кампанию, городская партийная организация ставит перед собой задачу добиваться, чтобы кандидаты от НДПУ получили на предстоящих выборах поддержку большинства избирателей. В ходе пленума были определены основные политические приоритеты предвыборной платформы Ташкентской городской партийной организации.

Другим вопросом повестки дня стало выдвижение кандидатов в депутаты Ташкентского городского Кенгаша. В своем абсолютном большинстве предложенные кандидатуры были внесены соответствующими районными партийными организациями, обсуждены широким партийным активом. Поскольку это люди, которых хорошо знают и уважают жители столицы республики, их кандидатуры нашли единодушную поддержку членов городского совета партии.

В связи с 13 годовщиной со дня образования Народно-демократической партии Узбекистана одному из активистов НДПУ Александру Николаевичу Мелкумову было вручено свидетельство о внесении его имени в "Книгу почета" Центрального Совета НДП Узбекистана.

**Наш корр.**

# СПЛАВ МОЛОДОСТИ И ОПЫТА

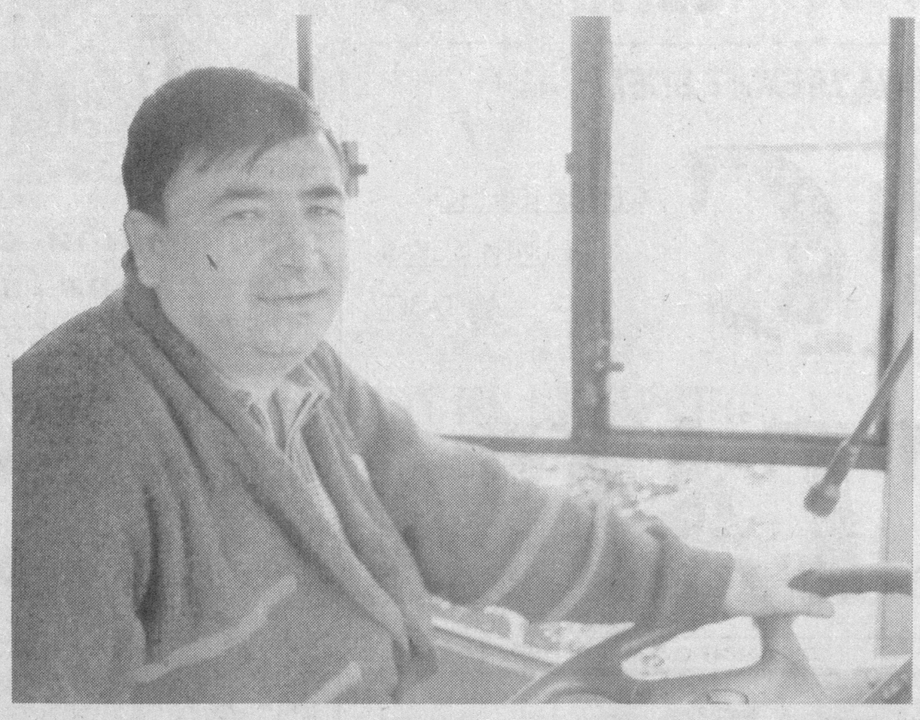

*(Окончание. Начало на 1 стр.)*

главный экономист автопарка Малика Алимова, ежедневно на линию выходит 114 автобусов. За девять месяцев текущего года ими перевезены 31 миллион 632 тысячи пассажиров, что составляет 102,4 процента к заданию.

В коллективе ведется постоянная и целенаправленная работа по повышению культуры обслуживания. Малейшие нарекания со стороны пассажиров в адрес кондукторов или водителей становятся предметом строжайшего разбора в коллективе. И, конечно же, наряду с представителями администрации и профсоюзной организации не последнее слово в таких воспитательных мероприятиях принадлежит членам НДПУ, товарищам по работе. Особенно, когда слово берут такие уважаемые в коллективе люди, как ветераны труда, члены НДПУ — бывший секретарь парторганизации Михаил Иванович Дрозд и Николай Макарович Васильченко. И действительно, кто еще более убедительно может повлиять на нарушителя трудовой дисциплины или на кондуктора, нагрубившего пассажиру, чем те, кто рядом с ними работает и показывает пример добросовестного и безупречного отношения к делу. Это отлично понимают в коллективе автопарка № 1, в партийной организации предприятия и стараются использовать все средства воспитательной работы, будь то шефство, наставничество, встречи и беседы за «круглым столом» и так далее.

А впереди — новый ответственный этап в деятельности первички, связанный с участием в предвыборной кампании. Собственно, эта работа уже началась. На прошлой неделе в коллективе прошло собрание, посвященное выдвижению директора автопарка Исмаила Усмановича Сагдуллаева кандидатом в депутаты Ташкентского городского совета от НДПУ по избирательному округу № 37. На предприятии создан совет, который будет вести агитационную и разъяснительную работу в течение всей избирательной кампании.

— Мы уверены, — говорит Шавкат Мурадович Файзиев, — что этот совет и вся первичная парторганизация автопарка будут надежными помощниками нашего районного штаба по выборам в Олий Мажлис и городской Совет народных депутатов.

**Владимир ЧЕБОТИН**

**НА СНИМКАХ: водитель первого класса Мирзатилла Устаматов; инструктаж с водителями проводит заместитель директора автопарка Обид Рахимович Рашидов; первый секретарь Хамзинского райсовета партии Шавкат Мурадович Файзиев и секретарь первичной парторганизации Наргис Раджапова вручают партбилеты работникам автопарка, вступившим в НДПУ; водитель первого класса, наставник молодежи Мирзияд Эминжанов; идет заседание технического совета предприятия.**

**Фото Рахмонали АКБАРАЛИЕВА**

*Читатель критикует*

# НА БАЗАР С ВЕСАМИ?

На наших рынках часто сталкиваешься с фактами обвеса покупателей. К сожалению, обнаруживается это лишь впоследствии, дома, когда взвешивание покупки покажет солидную недостачу. В связи с этим многие люди приходят на базар с собственными весами, хотя это не гарантирует от обмана. Ведь продавец может сказать, что у вас самих... весы испорченные.

На мой взгляд, администрация рынков не уделяет должного внимания «весовой» проблеме. А ведь это не мелочь. Если бы продавцы знали, что в случае обвеса их ждет наказание, то у них отпало бы желание обманывать покупателей.

Справедливости ради надо сказать, что есть и положительные примеры. Так, на Мирабадском рынке столицы в центре на видном месте установлены контрольные весы. Есть возможность проверить вес покупки, убедиться, что тебя не обманули.

Но на многих других ташкентских базарах, в частности на Фархадском и Куйлюкском, даже если контрольные весы где-то и существуют, то покупатели об этом ничего не знают. Возможно, есть смысл устанавливать их не в одном, а в нескольких местах. Необходимы также указатели, чтобы покупатели видели, где находятся контрольные весы.

А пока же приходится брать на рынок свои безмены, чтобы проверять вес покупок.

**А.СИДИХИН, пенсионер**

*Навстречу выборам*

# НУЖНО ИДТИ К МОЛОДЕЖИ

**Акмал ГАФУРОВ — доктор технических наук, профессор, главный эксперт Республиканского центра по правам человека давно и плодотворно работает над проблемами общественного развития. В этой области у него международный авторитет. Он — член нескольких зарубежных академий.**

**В своей масштабной работе «Политометрия: анализ и оптимизация общественного развития» на основе оригинальной математической модели он проанализировал и спрогнозировал на ближайшие десятилетия политическое и экономическое развитие 196 стран мира.**

**В канун предстоящих выборов в двухпалатный парламент Узбекистана мы попросили профессора А.Гафурова оценить нынешнюю конкурентную ситуацию на политическом поле страны и ответить на несколько вопросов.**

**— За кем, по вашему мнению, будущее?**

— Будущее однозначно за молодежью. И за теми, кто сумеет увлечь и привлечь молодежь. Это вполне естественно и особенно ощутимо в такой стране, как наша, где практически две трети населения — молодой еще народ, до тридцати лет. Так что могу повторить: исход выборов и судьбу политических партий, меру их влияния в новом парламенте определят молодые избиратели.

**— На чем же основывается их выбор? Что может привлечь молодых?**

— Разумеется, программа — четкая, основательная и конкретная. Сейчас, накануне выборов, все политические партии публикуют свои программные документы. Я знаком по крайней мере с пятью: «Адолат», «Миллий Тикланиш», «Фидокор», новой Либерально-демократической партией, конечно же, всем хорошо известной Народно-демократической партией Узбекистана (НДПУ).

Понятно, что в их программах много общего — ведь цель одна: повышение благосостояния людей. Неудивительно, что в этих документах немало повторов. А для молодого избирателя они почти что на одно лицо, и представление у него об этом «лице» весьма расплывчатое.

**— Чего же недостает программным партийным документам? Или, может, самим партиям недостает опытности?**

— Ну, в неопытности наших политиков не упрекнешь. Большинство из них не вчера вошли в политику. Да и с программными заявлениями не поспоришь: все хотят процветания стране, повышения уровня жизни народа. При этом надо иметь в виду, что количество правильных, а тем более великих идей, в пространстве вообще ограничено. Неудивительно, что их все повторяют.

**— Так, может, нам не нужно столько партий?**

— Нужно или не нужно — решат история и избиратели. Особенно если партия сумеет убедить их. Ведь процветание и в особенности путь к нему каждому видятся по своему. У каждого из нас, а у молодых в особенности, имеется своя собственная программа процветания. И попутчиков себе мы выбираем в зависимости от того, насколько большой партийный «маршрут» помогает продвижению по малому, личному. А чтобы каждый мог оценить это, не обойтись без конкретики. Вот этой конкретикой, на мой взгляд, должны быть насыщены программные заявления.

Вот, к примеру, в программе НДПУ (кстати, едва ли не единственной) в качестве одной из приоритетных задач обозначена борьба с безработицей среди молодежи. Я выделил это направление потому, что здесь у народных демократов очевидное преимущество. Либералы и «Фидокор» больше озабочены проблемами предпринимательства, «Адолат» — проблемами интеллигенции. «Миллий Тикланиш» ставит на духовное возрождение нации. Спору нет, все важно. Но могу уверенно сказать, что нет ни одного городского студента, ни одного сельского старшеклассника, ни одной семьи, которую не волновал бы вопрос: где работать молодым?

Вот вокруг этого пункта, на мой взгляд, и надо строить всю разъяснительно-пропагандистскую работу. Считаю, следует более отчетливо показать, что и как предлагает и собирается делать партия для решения этой проблемы. И послушать, что люди думают об этом.

Не надо пытаться решать все за всех. Пусть у студентов будет по этой теме семинар, конференция или дискуссия. Или конкурс рефератов. А для молодых селян — вечер вопросов и ответов, в махалле, в общежитии, в маленьком сельском клубе или библиотеке. Тогда каждый, кто пусть даже не согласился, но высказался и был выслушан, почувствует себя сопричастным программе партии. Пусть только в одном ее пункте.

Надо подчеркнуть, НДПУ сейчас активно делает все это. Убежден, у партии есть хорошие перспективы на выборах.

В одном из последних номеров газеты «Голос Узбекистана» было сказано, что на первый план выходит проблема безработицы среди сельчан. Конечно же, в предвыборную платформу целесообразно включить предложения, направленные на решение именно этих вопросов.

Вообще, мне видится НДПУ как партия социальной защиты людей. Многое она уже сделала в этом направлении, но много нерешенных вопросов осталось.

Не случайно в Программе НДПУ записано: «Высшей целью Народно-демократической партии Узбекистана является материальное и духовное благополучие человека труда и каждой семьи, надежное обеспечение равных возможностей, гарантий конституционных прав и гражданских свобод, защита чести и достоинства, мирной жизни людей, независимо от их национальной принадлежности, социального положения и происхождения, политических убеждений и религиозного вероисповедания. Интересы человека, народа для нашей партии превыше всего!»

С такой программой, я убежден, можно уверенно идти на выборы.

**Беседу вела Саодат АХМЕДХОДЖАЕВА**

# ФАКТЫ, СОБЫТИЯ, ИНФОРМАЦИЯ

*Пресс-служба ЦС НДП Узбекистана сообщает:*

**МЕРОПРИЯТИЯ РАЗНЫЕ — ЦЕЛЬ ОДНА: АКТИВИЗИРОВАТЬ РАБОТУ ПАРТОРГАНИЗАЦИЙ**

Состоялся пленум **Каракалпакского республиканского совета партии.** Рассмотрен вопрос о выдвижении кандидатов в депутаты Жокаргы Кенеса Республики Каракалпакстан и рекомендации кандидатов в депутаты Законодательной палаты Олий Мажлиса.

Состоялись пленумы **Наманганского, Самаркандского, Сурхандарьинского областных советов партии.** На них рассмотрены вопросы о выдвижении кандидатов в депутаты соответствующих местных Кенгашей народных депутатов и о рекомендации кандидатов в депутаты Законодательной палаты Олий Мажлиса.

**Продолжают на местах идти и пленумы городских и районных советов партии по выдвижению кандидатов в депутаты соответствующих местных Кенгашей народных депутатов.**

Активисты партийной группы, созданной в избирательном округе «Темир йул» Кунградского района, встретились с представителями населения. Состоялся заинтересованный разговор о предстоящих выборах, о значении перехода парламента страны к двухпалатной системе, о проблемах, беспокоящих людей, и путях их решения.

**Галляаральский районный совет партии** в ряде махаллей организовал проведение бесед на темы «О ходе подготовки НДПУ к всеобщим выборам», «Молодежь и выборы», «НДПУ — партия созидателей».

**Термезский районный совет партии** в ряде махаллей провел беседы на темы «НДПУ — партия созидателей», «Молодежь и выборы», «Народно-демократической партии Узбекистана — 13 лет».

**Сергелийский районный совет партии** совместно с районным комитетом женщин организовал посещение группой ветеранов труда-женщин мемориального комплекса «Занги ота».

**Шайхантахурский районный совет партии** организовал прием активистов партии в связи с 13 годовщиной организации НДПУ. Первый секретарь райсовета партии Х.Бабаханов группе активистов вручил Почетные грамоты и памятные подарки. В заключение мероприятия состоялся концерт силами народной студии «Умид» под руководством Заслуженного работника культуры республики А.Азизова.

**Учкуприкский районный совет партии** с активистами НДПУ, секретарями первичных партийных организаций провел встречу на тему «Роль политических партий на всеобщих выборах».

**Ташлакский районный совет партии** среди группы молодежи района организовал беседу на тему «Молодежь и выборы».

**Язъяванский районный совет партии** с группой молодежи организовал лекцию «Об активизации участия молодежи в политических процессах, происходящих в обществе».

*Конкурс*

# УЗБЕКИСТАН: ПРИЗНАНИЕ В ЛЮБВИ

**Недавно наша газета сообщила о том, что компания Hewlett-Packard совместно с Ташкентским Домом фотографии открывает народный фотоконкурс 2004 года «Узбекистан: признание в любви».**

Впервые конкурс под таким названием был проведен осенью 2003 года при поддержке хокимията Ташкента, Академии художеств Республики Узбекистан, Ташкентского Дома фотографии, печатных изданий и радио. Проект получил большой общественный резонанс, собрав более 600 фотографий на тему любви к родному краю, его прошлому и настоящему, о людях Узбекистана, традициях и самобытной культуре.

Финалом конкурса стала фотовыставка, которая была проведена в Центре современного искусства в Ташкенте. Компетентное жюри конкурса 2003 года возглавил председатель Академии художеств Узбекистана Турсунали Каримович Кузиев.

И вот сейчас проходит новый конкурс «Узбекистан: признание в любви». Директор Ташкентского Дома фотографии **Шахноза КАРИМБАБАЕВА** сказала корреспонденту газеты «Голос Узбекистана»:

— Отличительной особенностью конкурса «Узбекистан: признание в любви» является его демократизм — по условиям конкурса принимаются все работы, отражающие тему любви к Узбекистану. Это позволяет каждому человеку попробовать свои силы наряду с мастерами фотоискусства. Ярко выраженный социальный характер проекта делает его поистине народным конкурсом. Победители номинаций, а также победитель «Гран-при» получат ценные призы от компании Hewlett-Packard, которые позволят в дальнейшем совершенствовать профессиональные навыки.

Конкурс 2004 года проводится при поддержке хокимията города Ташкента, Академии художеств Узбекистана, Государственной телерадиокомпании Республики Узбекистан, Ташкентского Дома фотографий, радиостанции «Пойтахт».

На конкурс уже поступили первые работы — более 40 фотографий. Представляем читателям нашей газеты две из них.

**НА СНИМКАХ: три богатыря; первый поцелуй.**

**Фото А.АБАЛЯНА**

# ТЕЛЕВИДЕНИЕ

## ПОНЕДЕЛЬНИК, 8

**«Ўзбекистон»**

Телетомошабинлар диққатига!

Профилактика муносабати билан «Ўзбекистон» телеканали ўз кўрсатувларини соат 15.00 дан бошлайди.

15.00 «Таҳлилнома».
15.45 «Кўрсатувдан-кўрсатувгача».
16.10 «Дастурхон атрофида».

Кузги таътил кунларида:
16.20 «Зумрад ва Қиммат-нинг янги саргузаштлари». Бадиий телевизион фильм. 4-қисм.
17.00 Рамазон тухфаси.
17.20 Мумтоз наволар.
17.35 «Ғарбга саёҳат».
Мультфильм премьераси. 18-қисм.
18.00 Янгиликлар.
18.10 «Мулкдор».
18.25 Мусиқий альбом.
18.30 «Эл тинчлиги йўлида».
19.00 «Бахтли воқеа». Телелотерея.
19.25 «Ўзлото кундалиги» ва рекламалар.
19.30 «Ахборот» (рус тилида)
19.55, 20.25, 21.00 Эълонлар.
20.00 Оқшом эртаклари.
20.15 Биржа ва банк хабарлари.
20.30 «Ахборот».
21.05 МСК хабарлари.
21.15 «Қўшиғимиз Сизга армуғон».
21.30 Долзарб мавзу.
21.55 «Ўзбекистон» телеканалида илк маротаба: «Муҳаббат ва эҳтирос» (Корея)
23.00 «Ахборот-дайжест».
23.20-23.25 Ватан тимсоллари.

**«Ёшлар»**

16.55 Кўрсатувлар дастури.
17.00 «Давр» ҳафта ичида.
17.30 «Янги авлод» почтаси.
17.45 Мультфильм.
17.55 Телевикторина.
18.00 Олов билан юзмаюз.
18.20 Сув - ҳаёт манбаи.
18.25 Ёшлар овози.
18.45 ТВ-афиша.
18.50 Мумтоз наволар.
18.55, 21.55 Иклим.
19.00, 22.00 Давр.
19.35, 22.35 ТВ-анонс."
19.40 «Соғинч». Видеофильм.
20.00 ТВ-адвокат.
20.05 Марказий сайлов комиссияси хабарлари.
20.15 Мусиқий лаҳза.
20.20 Қизил худуд.
20.35, 21.25 Эълонлар.
20.40 «Муҳаббат можароси». Телесериал.
21.30 Олис манзиллар.
21.50 Олтин мерос.
22.40 Ёшлар куйлаганда.
22.50 «Ёшлар» телеканалида спорт дастури: Интерфутбол.
0.30-0.35 Хайрли тун.

**«Тошкент»**

17.10 Программа передач.
17.20 Сериал на ТТВ. «Под углом 23,5».
17.45 «Табриклаймиз, кутлаймиз».
17.55 «Хориж хабарлари».
18.00, 20.55 Телегазета «Экспресс».
18.10 «Медицина для Вас».
18.30, 20.00, 21.05, 21.55 Информационная программа «Пойтахт».
18.50 «Табриклаймиз-кутлаймиз».
19.20 Сериал на ТТВ: «История любви».
20.20 «Хаёт сабоклари: «Кирк тогоранинг кирк ногораси». 8-серия.
21.25 «Ёшлар даврасида».
22.15 «Мурувват».
22.35 Кинооко. «Путешествие Гулливера». 1 серия.
23.50-23.55 Спокойной ночи, город!

**«Спорт»**

7.30 «Новости».
7.45 «Бодрое утро». Информационно-развлекательная программа.
8.45 «Новости» (на русском языке)
9.00 Баскетбол. Чемпионат Узбекистана.
9.30 «Спорт клуб».
9.40 «Дисней клуб».
10.10 «Непутевые заметки». Д. Крылова.
10.30 «Пока все дома».
11.10 Международный спорт: Профессиональный баскетбол.
12.10-14.00 К. Лучко, Э. Виторган в фильме «Ларец Марии Медичи».
16.55 Программа передач.
17.00 «Новости» (на русском языке)
17.15 «Пятерка сильнейших».
18.10 Двойной праздник. А. Масляков и «КВН-2004».
21.00 «Время».
21.45 «Новости».
22.00 «Королевы спорта».
22.15 Международный спорт: «Проф-РИНГ».
23.15 «Спокойной ночи!»

**30-й канал**

До 16.55 профилактические работы
16.55 Открытие программы
17.00 «Теле-хамкор»
17.20 «Детский час»
18.00 Киновечер на «30-м»: «Последний забег», остросюжетный фильм
19.40 «Ошикона», музыкальная передача
20.20 «Солдаты», сериал
21.10 «Спокойной ночи малыши»
21.15 «Теле-хамкор»
21.30 «Музыкальная пауза»
22.10 Киновечер на «30-м»: «Повернитесь, ничего не видно», комедия
00.00 Программа передач

**Первый канал**

6.00, 10.00, 12.00, 18.00 Новости
6.10 Фильм «Желание летать»
6.30 Фильм «Земля до начала времен»
7.40 Комедия «Стежки-дорожки»
9.00 «Пестрая лента».
10.10 «Непутевые заметки» с Дм. Крыловым
10.30 Пока все дома
11.10 Тайны века. «Выстрелы у Дома на набережной»
12.10 Детектив «Ларец Марии Медичи»
14.00 «Эскадроны смерти против Пабло Эскобара»
15.00 «Московская сага». Кинороман.
18.10 Двойной праздник. Александр Масляков и «КВН-2004»
21.00 Время.
21.45 Суперфильм «Изгой»
00.20 Бокс. Костя Цзю - Шармба Митчелл
1.20 Боевик «Раптор»
3.00 Комедия «Папаша и другие»
4.55 Сериал «Убойный отдел»

**Россия**

4.00 «Джимми Нейтрон. Мальчик-гений». Мультфильм
5.15 «В синем море, в белой пене...». Мультфильм.
5.25 «Колоссальное хозяйство».
5.40 «Военная программа»
6.00, 9.00, 12.00, 18.00 Вести.
6.10, 9.10 Местное время. Вести-Москва.
6.20 «Студия «Здоровье».
6.50 «ТВ Бинго шоу».
7.15 «Диалоги о животных».
8.05 «Вокруг света».
9.20 «Пирамида».
9.50 «Городок». Дайджест.
10.20 «Сам себе режиссер».
11.15 «Парламентский час».
12.20 К юбилею Александры Пахмутовой.
14.00 Комедия «Графиня из Гонгконга»
16.00 Комедия «Операция «Ы» и другие приключения Шурика».
18.20 Х/ф «Гладиатор»
21.15 Х/ф «Беовульф»
23.05 Комедия «Отбивные»
00.30 Футбол. Чемпионат России. ЦСКА - «Динамо» (Москва).
1.30 «Клоун» (Германия).
2.25 Канал «Евроньюс» на русском языке.

**ТВ-3**

8.30 Победоносный голос верующего.
9.00 Телесериал «Дороги любви».
10.00, 15.30, 2.30 Д/с «Потрясающие каскадерские трюки».
10.30 Мультсериал «Ураганчики».
11.00 Ток-шоу «Моя семья».
12.00, 20.00 Ток-шоу «Большая стирка».
13.00 Х/ф «Женитьба Бальзаминова».
15.00, 2.00 Д/с «Секреты кино».
16.00 Х/ф «Стрингер».
17.50 Х/ф «Раскаленная суббота».
21.00 Сериал «Удачи тебе, сыщик».
22.00 Х/ф «Шестой элемент».
24.00 Х/ф «Слепой горизонт».
3.00 Телесериал «Истории о привидениях».

## ВТОРНИК, 9

**«Ўзбекистон»**

5.10 Рамазон тухфаси.
5.30 «Ўзбектелефильм» намойиши: «Ўзбекистон дурдоналари».
5.50 «Кўҳна наволар».
6.00 «Ассалом, Ўзбекистон!»
8.00-8.35 «Ахборот».
8.35 ТВ маркет.
8.40 «Бу ҳам кино». Телесериал.
9.25 «Бизнес ҳафта».
9.40 «Шеърга кўчган кўнгил».
10.00, 12.00, 14.00, 18.00 Янгиликлар.
10.05 «Камалак». Болалар учун кинодастур.
11.30 «Мулкдор».
11.45 Мусиқий танаффус. Кузги таътил кунларида:
12.05 «Зумрад ва Қиммат-нинг янги саргузаштлари». Бадиий телевизион фильм. 5-қисм.
12.45, 13.55 ТВ анонс.
12.50 Ўзбекистон Республикаси Ички ишлар вазирлиги намунали кўргазмали оркестрининг концерти.
13.10 2004 йил - «Меҳр ва мурувват йили». «Яхшилик».
13.35 «КиноТеатр».
14.10 «Талваса». Видеофильм. 1-қисм.
«Болалар сайёраси»:
14.45 1. «Олтин тож». Телевизион ўйин. 2. «Жиддий ўйин».
15.50 ТВ клип.
16.00 «Ватанимга хизмат қиламан».
17.00 Рамазон тухфаси.
17.20 «Қалб гавҳари».
17.40 «Мусиқа: кеча ва бугун».
18.10 «Остонаси тиллодан».
18.30 ТВ-синов.
18.35 «Тафсилот».
18.55 «Қалқон».
19.25 «Ўзлото кундалиги» ва рекламалар.
19.30 «Ахборот» (рус тилида)
19.55, 20.25, 21.00 Эълонлар.
20.00 Оқшом эртаклари.
20.15 FCN «Ўзбекистон янгиликлари» (инглиз тилида)
20.30 «Ахборот».
21.05 «Истеъмолчи».
21.25 «Ўзбекистон» телеканалида илк маротаба: «Муҳаббат ва эҳтирос». Телесериал.
22.25 «Келин-куёв». Ўзбекистон Республикаси Ички ишлар ходимларининг касб байрами кунига бағишланади.
23.25 «Ахборот-дайжест».
23.45 -23.50 Ватан тимсоллари.

**«Ёшлар»**

6.55 Кўрсатувлар дастури.
7.00 «Мунаввар тонг». Информацион-дам олиш дастури.
8.50 Олтин мерос.
8.55 Иклим.
9.00, 13.00, 16.00 Давр.
9.25 «Муҳаббат можароси». Телесериал.
10.10 Уй вазифаси.
10.30 «Уч оғайни». Мультфильм.
10.40 Олов билан юзмаюз.
11.00 «Учинчи сайёра» маърифий дастури.
11.50 Олис манзиллар.
12.10 Телевикторина.
12.15 Қизил худуд.
12.30, 18.05 Ёшлар овози.
12.50, 20.00 Мусиқий лаҳзалар.
13.10, 19.50, 22.35 ТВ анонс.
13.15 «Қундуз амакининг ҳикоялари». Мультсериал.
13.30 «Янги авлод» почтаси, Китоб жавони.
14.00 Қўли гул уста.
14.20 Интерфутбол.
16.10 ЎзТВ хазинасидан: «Алишер Навоий». Видеофильм. 13-қисм.
16.40 Қуёшли юрт одамлари.
16.55 Кўрсатувлар дастури.
17.00 «Янги авлод»студияси: Дунё ва болалар.
17.20 Ёшлар куйлаганда.
17.35 Таянч.
17.45 Янги алифбони ўрганамиз.
18.25 Марди майдон.
18.45 ТВ-афиша.
18.50 Мумтоз наволар.
18.55, 21.55 Иклим.
19.00, 22.00 Давр.
19.35 «Давр»-интервью.
19.55 ТВ-адвокат.
20.10 Минг бир ривоят.
20.15 Сайлов - демократия кўзгуси.
20.35, 21.25, 22.55 Эълонлар.
20.40 «Муҳаббат можароси». Телесериал.
21.30 «Оила тилсими». Ўлмас Умарбеков. 1-қисм.
21.50 Олтин мерос.
22.40 Мумтоз наволар.
22.50 Телевикторина.
23.00 «Чаён боласи». Бадиий фильм. 1-қисм.
23.40-23.45 Хайрли тун.

**«Тошкент»**

17.10 Программа передач.
17.20 Сериал на ТТВ. «Под углом 23,5».
17.45 «Табриклаймиз, кутлаймиз».
17.55 «Хориж хабарлари».
18.00, 20.55 Телегазета «Экспресс».
18.10 «Ўзбекистон дурдоналари».
18.30, 20.00, 21.05, 22.45 Информационная программа «Пойтахт».
18.50 «Табриклаймиз-кутлаймиз».
19.20 Сериал на ТВ: «История любви».
20.20 20.20 «Хаёт сабоклари: «Кирк тогоранинг кирк ногораси». 9-серия.
21.25 «Аёллар салтанати».
21.55 «Инсон ва қонун».
22.15 «Всё о туризме».
23.05 Кинооко. «Путешествие Гулливера». 2-серия.
00.20-00.25 Спокойной ночи, город!

**«Спорт»**

7.30 «Новости».
7.45 «Бодрое утро». Информационно-развлекательная программа.
8.45 «Новости» (на русском языке)
9.00 «Детский спорт».
9.15 Кураш. III-Международное первенство среди юношей.
10.45 «Футбол мундиали».
11.15-11.40 «Команда мечты». Сериал.
16.55 Программа передач.
17.00 «Новости» (на русском языке)
17.15 «Детский спорт».
17.30 «Пятерка сильнейших».
18.20 «А. Пахмутова. «С любовью»
19.00 «Клон». Сериал.
19.50 «Улицы разбитых фонарей». Сериал.
21.00 «Время».
21.30 «Новости».
21.45 «Спорт - моя жизнь».
22.00 Футбол. Чемпионат Узбекистана. «Навбахор» – «Пахтакор».
23.30 Международный спорт: «Еврофутбол».
1.05 «Спокойной ночи!»

**30-й канал**

12.00 Открытие программы
12.05 «Теле-хамкор»
12.30 «Детский час»
13.00 «Солдаты», сериал
14.00 Художественный фильм, «Повернитесь, ничего не видно», комедия
15.30 «Ошикона», музыкальная передача
16.00 «Тайны мира», познавательная передача
17.00 «Теле-хамкор»
17.20 «Детский час»
18.00 Киновечер на «30-м»: «Шик», мелодрама
19.40 «Ошикона», музыкальная передача
20.20 «Солдаты», сериал
21.10 «Спокойной ночи малыши»
21.15 «Теле-хамкор»
21.30 «Музыкальная пауза»
22.10 Киновечер на «30-м»: «Гольф-клуб», комедия
00.00 Программа передач

**Первый канал**

6.00 Телеканал «Доброе утро»
9.00, 12.00, 15.00, 18.00, 5.00 Новости
9.20 Фильм «Всадник по имени Смерть»
11.20 «Смехопанорама» Евгения Петросяна
12.20 Сериал «Женщины в любви»
13.20 Дисней-клуб: «Новые приключения Винни Пуха»
13.50, 19.50 «Улицы разбитых фонарей». Сериал
15.20 «Угадай мелодию»
15.50 «Последний герой».
17.00 «Пять вечеров». Вторник
18.20 «Александре Пахмутовой. С любовью...»
19.00 Сериал «Клон»
21.00 Время
21.30 «Московская сага». Сериал
22.40 «Человек и закон»
23.30 Ночное «Время»
23.50 «Формула стены». Д/ф
00.30 «Фабрика звезд»
00.50 Сканер. «Капризы «звезд»
1.20 Комедия «Приключения Джо Грязнули»
2.50 Комедия «Второе я»
4.20 Сериал «Убойный отдел»
5.05 «Неизвестная планета».

**Россия**

3.00 «Доброе утро, Россия!».
6.45 «Комната смеха».
7.45 «Дорогой Леонид Ильич». Д/ф
8.40 «В Городке».
8.50, 11.45, 14.30, 17.50, 2.45 Вести. Дежурная часть.
9.00, 12.00, 15.00, 18.00 Вести.
9.30, 12.10, 14.40, 18.30 Местное время. Вести-Москва.
9.50 Сериал «Бедная Настя».
10.50 «Что хочет женщина».
12.30 Комедия «Операция «Ы» и другие приключения Шурика».
15.10 «Кулагин и партнеры».
15.40 «Ундина. На гребне волны». Телесериал.
16.40 Сериал «Бандитский Петербург».
18.50 «Спокойной ночи, малыши!».
18.55 Сериал «Опера. Хроники убойного отдела».
19.55 Сериал «Конвой PQ-17».
21.00 «Вести+».
21.20 «Судьба барабанщика. Жизнь и смерть Эриха Хонеккера».
22.15 «Народный артист».
22.30 «Синемания».
23.00 «Дорожный патруль».
23.20 Комедия «Без ума от мамбо»
00.45 Канал «Евроньюс» на русском языке.

**ТВ-3**

8.30 Победоносный голос верующего.
9.00 Телесериал «Дороги любви».
10.00, 15.30 Д/с «Потрясающие каскадерские трюки».
10.30 Мультсериал «Ураганчики».
11.00 Ток-шоу «Моя семья».
12.00, 20.00 Ток-шоу «Большая стирка».
13.00 Х/ф «Прощайте, голуби!»
15.00, 2.00 Д/с «Секреты кино».
16.00 Х/ф «Мишень номер один».
18.00 Х/ф «Слепой горизонт».
21.00 Сериал «Удачи тебе, сыщик».
22.00 Х/ф «Курьер».
23.50 Х/ф «Король муравьев».
2.30 Х/ф «Герой-одиночка».

## СРЕДА, 10

**«Ўзбекистон»**

5.10 Рамазон тухфаси.
5.30 «Ўзбектелефильм» намойиши: «Ўвайсий».
6.00 «Ассалом, Ўзбекистон!»
8.00-8.35 «Ахборот».
8.35 «Бу ҳам кино». Телесериал.
9.20 «Остонаси тиллодан».
9.40 «Тафсилот».
10.00 , 12.00, 14.00, 18.00 Янгиликлар.
10.05 «Вақтдан ўзиб». Бадиий фильм.
11.55, 17.40 ТВ анонс.
12.05 «Портретга чизғилар».
12.20 «Шахсий фикр».
12.50 «Тақдиринг қўлингда». Бадиий фильм.
14.10 «Истеъмолчи».
14.30 «Талваса». Видеофильм. 2-қисм.
15.05 «Ягона оилада».
«Болалар сайёраси»:
15.35 1. «Сехрли ҳарфлар оролчаси». 2. «Қизиқарли учрашувлар».
16.35 «Ғарбга саёҳат». Мультфильм премьераси. 19-қисм.
17.00 Рамазон тухфаси.
17.20 Ўзбек қўйларидан концерт.
17.45 «Эл саломатлиги йўлида».
18.10 «Тадбиркор ва қонун».
18.40 Бир жуфт қўшиқ.
18.55 «Қалқон». Махсус сон.
19.15 «Ўзлото». Телелотерея.
19.25, 19.55, 20.25, 21.00 Эълонлар.
19.30 «Ахборот» (рус тилида)
20.00 Оқшом эртаклари.
20.15 «Юзма-юз».
20.30 «Ахборот».
21.05 «Муносабат».
21.35 Мусиқий альбом.
21.40 «Журналист таҳлили».
22.00 Ўзбекистон Республикаси Ички ишлар ходимларининг касб байрами кунига бағишланган тантанали йиғилиш ва концерт.
23.20 «Ахборот-дайжест».
23.40-23.45 Ватан тимсоллари.

**«Ёшлар»**

6.55 Кўрсатувлар дастури.
7.00 «Мунаввар тонг». Информацион-дам олиш дастури.
8.50 Олтин мерос.
8.55 Иклим.
9.00, 13.00, 16.00 Давр.
9.25 «Муҳаббат можароси». Телесериал.
10.10 «Давр»-интервью.
10.25 Таянч.
10.35 Умид ғунчалари.
10.55 Жаҳон жуғрофияси.
11.45, 13.10, 19.35, 22.35 ТВ-анонс.
11.50 Куёшли юрт одамлари.
12.05 Телевикторина.
12.10 Сайлов - демократия кўзгуси.
12.30, 18.15 Ёшлар овози.
12.50, 20.10 Мусиқий лаҳзалар.
13.15 «Қундуз амакининг ҳикоялари». Мультсериал.
13.30 «Янги авлод» студияси : Дунё ва болалар.
13.50 Янги алифбони ўрганамиз.
14.10 «Қароқчи чоллар». Бадиий фильм.
15.35 Хуш келибсиз!
16.10 ЎзТВ хазинасидан: «Алишер Навоий». Видеофильм. 14 -қисм.
16.40 «Соғинч». Видеофильм.
17.00 Кўрсатувлар дастури.
17.05 «Янги авлод» студияси: Оқ кабутар.
17.25 «Мульттомоша».
17.40 Тенгдошлар.
18.00 Хазина.
18.35 Каталог.
18.45 ТВ-афиша.
18.50 Мумтоз наволар.
18.55, 21.55 Иклим.
19.00, 22.00 Давр.
19.40 Автопатрул.
20.00 Спорт-лото.
20.15 Очил дастурхон.
20.35, 21.25, 22.50 Эълонлар.
20.40 «Муҳаббат можароси». Телесериал.
21.30 «Оила тилсими». Ўлмас Умарбеков. 2-қисм.
21.50 Олтин мерос.
22.40 Ёшлар куйлаганда.
22.55 «Чаён боласи». Бадиий фильм. 2-қисм.
23.35 «Ёшлар» телеканалида спорт дастури: Ринг кироллари.
0.25-0.30 Хайрли тун.

**«Тошкент»**

17.10 Программа передач.
17.20 Сериал на ТТВ: «Под углом 23,5».
17.45 «Табриклаймиз, кутлаймиз».
17.55 «Хориж хабарлари».
18.00, 20.55 Телегазета «Экспресс».
18.10 «Музыкальная гостиная».
18.30, 20.00, 22.55 Информационная программа «Пойтахт».
18.50 «Табриклаймиз-кутлаймиз».
19.20 Сериал на ТТВ «История любви».
20.20 «Хаёт сабоклари: «Кирк тогоранинг кирк ногораси». 10-серия.
21.05 «Пойтахт плюс».
21.25 «Химоя».
21.45 «Аптека слушает».
22.35 «Аёл калби».
23.15 «Бурч ва масъулият».
23.35 Кинооко: «Трое в дороге».
1.05-1.10 Спокойной ночи, город!

**«Спорт»**

7.30 «Новости».
7.45 «Бодрое утро». Информационно-развлекательная программа.
8.45 «Новости» (на русском языке)
9.00 «Детский спорт».
9.15 «Веселые старты».
9.50 Кураш. IV Международный турнир на кубок Президента, посвященный памяти Амира Темура.
11.20-11.45 «Команда мечты». Сериал.
16.55 Программа передач.
17.00 «Новости» (на русском языке)
17.15 «Детский спорт».
17.30 «Пятерка сильнейших».
18.20 «Спорт - прикол».
18.30 Приключенческий фильм «По данным уголовного розыска»
19.50 «Улицы разбитых фонарей». Сериал.
21.00 «Время».
21.30 «Новости».
21.45 «Спорт - моя жизнь».
22.00 «Богатырские игры».
22.30 Международный спорт: Еврофутбол.
00.05 «Спокойной ночи!»

**30-й канал**

12.00 Открытие программы
12.05 «Теле-хамкор»
12.30 «Детский час»
13.00 «Солдаты», сериал
14.00 Художественный фильм, «Гольф-клуб», комедия
15.30 «Спорт-экстрим»
16.00 «Тайны мира», познавательная передача
17.00 «Теле-хамкор»
17.20 «Детский час»
18.00 Киновечер на «30-м»: «База «Клейтон», остросюжетный фильм
19.40 «Ошикона», музыкальная передача
20.20 «Солдаты», сериал
21.10 «Спокойной ночи малыши»
21.15 «Теле-хамкор»
21.30 «Музыкальная пауза»
22.10 Киновечер на «30-м»: «Гольф-клуб 2», комедия
00.00 Программа передач

**Первый канал**

6.00 Телеканал «Доброе утро»
9.00, 12.00, 15.00, 18.00 Новости
9.05 Детектив «Расследование»
10.30 Сериал «Клон»
11.30 «Александре Пахмутовой. С любовью...»
12.20 Сериал «Женщины в любви»
13.20 Дисней-клуб: «Лило и Стич»
13.50, 19.50 «Улицы разбитых фонарей». Сериал
15.20 «Угадай мелодию»
15.50 «Стилет». Сериал
17.00 «Пять вечеров». Среда
18.30 Х/ф «По данным уголовного розыска...»
21.00 Время
21.30 «Московская сага». Сериал
22.40 Спецназ. «Засада у «волчьей ямы»
23.30 Ночное «Время»
23.50 Остросюжетный фильм «Черный квадрат»
2.00 Комедия «27 украденных поцелуев»
3.40 Сериал «Убойный отдел»

**Россия**

3.00 «Доброе утро, Россия!».
6.45, 18.55 Сериал «Опера. Хроники убойного отдела».
7.45 «Дорогой Леонид Ильич». Д/ф
8.45, 11.45, 14.30, 17.45, 2.45 Вести. Дежурная часть.
9.00, 12.00, 15.00, 18.00 Вести.
9.30, 12.10, 14.40, 18.30 Местное время. Вести-Москва.
9.50 Сериал «Бедная Настя».
10.50 «Что хочет женщина».
12.30 «Частная жизнь». Ток-шоу
13.25, 19.55 Сериал «Конвой PQ-17».
15.10 «Кулагин и партнеры».
15.40 «Ундина. На гребне волны». Телесериал.
16.40 Сериал «Бандитский Петербург».
18.50 «Спокойной ночи, малыши!».
21.00 «Вести+».
21.20 «Сквозной удар. Авиабаза особого назначения».
22.15 «Народный артист».
22.30 Детектив «Осторожно! Красная ртуть».
24.00 «Дорожный патруль».
00.20 Детектив «Полиция Майами: отдел нравов»
1.15 «Навеки Джулия». Телесериал
2.00 Канал «Евроньюс» на русском языке.

**ТВ-3**

8.30 Победоносный голос верующего.
9.00 Телесериал «Дороги любви».
10.00, 15.30 Д/с «Потрясающие каскадерские трюки».
10.30 Мультсериал «Ураганчики».
11.00 Ток-шоу «Моя семья».
12.00, 20.00 Ток-шоу «Большая стирка».
13.00 Х/ф «Под маской беркута».
15.00, 2.00 Д/с «Секреты кино».
16.00 Х/ф «Курьер».
17.50 Х/ф «Король муравьев».
21.00 Сериал «Удачи тебе, сыщик».
22.00 Х/ф «Эйс Вентура: розыск домашних животных».
23.50 Х/ф «Бугги бой».
2.30 Х/ф «Мишень номер один».

## ЧЕТВЕРГ, 11

**«Ўзбекистон»**

5.10 Рамазон тухфаси.
5.30 «Ўзбектелефильм» намойиши: «Афросиёб».
5.40 Дутор тароналари.
6.00 «Ассалом, Ўзбекистон!»
8.00-8.35 «Ахборот».
«Болалар сайёраси»:
8.35 1. «Сехрли ҳарфлар оролчаси». 2. «Қизиқарли учрашувлар».
9.35 «Соғлом она - соғлом бола».
10.00, 12.00, 14.00, 18.00 Янгиликлар.
10.05 Алифбо сабоклари.
10.25 «Кузги марафон». Бадиий фильм.
11.55, 14.55 ТВ анонс.
12.05 «Харакатда баракат».
12.20 «Қалқон». Махсус сон.
13.40 Ўзбекистон Республикаси Ички ишлар ходимларининг касб байрами кунига бағишланган тантанали йиғилиш ва концерт.
14.10 «Муносабат».
14.40 «Дунё бўйлаб».
15.00 «Талваса». Видеофильм. 3-қисм.
15.45 «Кўш қанотлар».
«Болалар сайёраси»:
16.00 1. «Цирк, цирк, цирк». 2. «Болалар спорти».
17.00 Рамазон тухфаси.
17.20 Мумтоз наволар.
17.35 ТВ анонс.
17.40 «Ҳарита». Халқаро шарҳ.
18.10 «Бугуннинг одамлари».
18.30 «Яхши ният». Телелотерея.
18.55 Бир жуфт қўшиқ.
19.05 Ўзбекистон Республикаси Конституциясининг 12 йиллигига. «Ҳаётимиз қомуси».
19.25 «Ўзлото кундалиги» ва рекламалар.
19.30 «Ахборот» (рус тилида)
19.55, 20.25, 21.00 Эълонлар.
20.00 Оқшом эртаклари.
20.15 FCN «Ўзбекистон янгиликлари» (инглиз тилида)
20.30 «Ахборот».
21.05 Телемулокот.
21.50 «Сиз нима дейсиз?» Мусиқий дастур.
22.25 «Иложсиз муҳаббат». Бадиий фильм.
23.55 «Ахборот-дайжест».
00.15-00.20 Ватан тимсоллари.

**«Ёшлар»**

6.55 Кўрсатувлар дастури.
7.00 «Мунаввар тонг». Информацион-дам олиш дастури.
8.50 Олтин мерос.
8.55 Иклим.
9.00, 13.00, 16.00 Давр.
9.25 «Муҳаббат можароси». Телесериал.
10.10 Тенгдошлар.
10.30 «Учинчи сайёра» маърифий дастури.
11.20 Чемпион сирлари (рус тилида)
11.45 Спорт қитъаси (рус тилида)
12.10 Телевикторина.
12.15 Хазина.
12.30, 18.00 Ёшлар овози.
12.50, 20.05 Мусиқий лаҳзалар.
13.10, 15.55, 19.50, 22.35 ТВ-анонс.
13.15 «Қундуз амакининг ҳикоялари». Мультсериал.
13.30 «Янги авлод» студияси: Оқ кабутар.
13.50 Саёҳатнома.
14.10 «Қўринмас одам». Бадиий фильм.
15.35 Автопатрул.
16.10 ЎзТВ хазинасидан: «Алишер Навоий». Видеофильм. 15-қисм.
16.40 Кўрсатувлар дастури.
16.45 «Янги авлод» студияси: Шум боланар.
17.00 «Мульттомоша».
17.15 Ёшлар куйлаганда.
17.30 Нигоҳ.
18.20 Табобат оламида.
18.45 ТВ-афиша.
18.50 Мумтоз наволар.
18.55, 21.55 Иклим.
19.00, 22.00 Давр.
19.35 «Давр»-интервью.
19.55 «Қаҳқаҳа» ҳангомалари.
20.15 ТВ-адвокат.
20.20 Ўзимизники.
20.30 Телевикторина.
20.35, 21.25, Эълонлар.
20.40 «Муҳаббат можароси». Телесериал.
21.30 Бегойим.
21.50 Олтин мерос.
22.40 «Момо ер». Илмий-оммабоп фильм туркумидан: «Тоғлар», «Осмон».
23.30 Цирк, цирк, цирк.
23.45-23.50 Хайрли тун.

**«Тошкент»**

17.10 Программа передач.
17.20 Сериал на ТТВ. «Под углом 23,5».
17.45 «Табриклаймиз-кутлаймиз».
17.55 «Хориж хабарлари».
18.00, 20.55 Телегазета «Экспресс».
18.10 «Навнихол».
18.30, 20.00, 21.05, 23.15 Информационная программа «Пойтахт».
18.50 «Табриклаймиз-кутлаймиз».
19.20 Сериал на ТТВ. «История любви».
20.20 «Хаёт сабоклари: «Кирк тогоранинг кирк ногораси». 11-серия.
21.25 «Тошкент ва тошкентликлар». Бевосита мулокот.
22.55 «Эл хизматида».
23.35 «Навбатчи киси».
23.55 Кинооко. «Городские пижоны». 1-серия.
00.55-1.00 Спокойной ночи, город!

**«Спорт»**

7.30 «Новости».
7.45 «Бодрое утро». Информационно-развлекательная программа.
8.45 «Новости» (на русском языке)
9.00 «Детский спорт».
9.15 «Дисней клуб».
9.40 «Нокаут».
10.10 «На спортивных площадках».
10.30-11.55 Фильм на «Sport TV»: «Обманщики». Худ. фильм.
16.55 Программа передач.
17.00 «Новости» (на русском языке)
17.15 «Детский спорт».
17.30 «Пятерка сильнейших».
18.20 Пан или пропал.
18.50 «Клон». Сериал.
19.40 Праздничный концерт ко Дню милиции.
21.00 «Время».
21.30 «Новости».
21.45 Праздничный концерт ко Дню милиции (продолжение)
23.50 Международный спорт: «Еврофутбол».
1.25 «Спокойной ночи!»

**30-й канал**

12.00 Открытие программы
12.05 «Теле-хамкор»
12.30 «Детский час»
13.00 «Солдаты», сериал
14.00 Художественный фильм, «Гольф-клуб 2», комедия
15.30 «Спорт-экстрим»
16.00 «Тайны мира», познавательная передача
17.00 «Теле-хамкор»
17.20 «Детский час»
18.00 Киновечер на «30-м»: «Безумный Макс-2», остросюжетный фильм
19.40 «Ошикона», музыкальная передача
20.20 «Солдаты», сериал
21.10 «Спокойной ночи малыши»
21.15 «Теле-хамкор»
21.30 «Музыкальная пауза»
22.10 Киновечер на «30-м»: «Брюс Всемогущий», комедия
00.00 Программа передач

**Первый канал**

6.00 Телеканал «Доброе утро»
9.00, 12.00, 15.00, 18.00, 5.00 Новости
9.05 «Московская сага». Сериал
10.30 Х/ф «По данным уголовного розыска...»
12.20 Сериал «Женщины в любви»
13.20 Дисней-клуб: «Утиные истории»
13.50 «Улицы разбитых фонарей». Сериал
15.20 «Угадай мелодию»
15.50 «Стилет». Сериал
17.00 «Пять вечеров». Четверг
18.20 «Пан или пропал».
18.50 Сериал «Клон»
19.40, 21.30 Праздничный концерт к Дню милиции
21.00 Время
23.50 Ночное «Время»
00.10 Ударная сила. «Калашников»
00.40 «Русский экстрим»
1.10 Европейский хоккейный тур. Сборная России - сборная Швеции.
3.20 Комедия «В яблочко»
5.05 Сериал «Убойный отдел»

**Россия**

3.00 «Доброе утро, Россия!».
6.45, 18.55 Сериал «Опера. Хроники убойного отдела».
7.45 «Гример. Профессор маскировки».
8.45, 11.45, 14.30, 17.50 Вести. Дежурная часть.
9.00, 12.00, 15.00, 18.00 Вести.
9.30, 12.10, 14.40, 18.30 Местное время. Вести-Москва.
9.50 Сериал «Бедная Настя».
10.50 «Что хочет женщина».
12.30 «Частная жизнь». Ток-шоу
13.25, 19.55 Сериал «Конвой PQ-17».
15.10 «Кулагин и партнеры».
15.40 «Ундина. На гребне волны». Телесериал.
16.40 Сериал «Бандитский Петербург».
18.50 «Спокойной ночи, малыши!».
21.00 «Вести+».
21.20 «Звездные войны. Битва космических титанов».
22.15 «Народный артист».
22.30 Фильм «Куклы»
00.50 «Дорожный патруль».
1.00 Детектив «Полиция Майами: отдел нравов»
1.50 «Навеки Джулия». Телесериал
2.30 Канал «Евроньюс» на русском языке.

**ТВ-3**

8.30 Победоносный голос верующего.
9.00 Телесериал «Дороги любви».
10.00, 15.30 Д/с «Потрясающие каскадерские трюки».
10.30 Мультсериал «Ураганчики».
11.00 Ток-шоу «Моя семья».
12.00, 20.00 Ток-шоу «Большая стирка».
13.00 Х/ф «Слезы капали».
15.00, 2.00 Д/с «Секреты кино».
16.00 Х/ф «Прощайте, голуби!»
18.00 Х/ф «Подземелье».
21.00 Сериал «Удачи тебе, сыщик».
22.00 Х/ф «Операция «Верните папочку».
24.00 Х/ф «Виртуоз».
2.30 Х/ф «Бугги бой».

## ПЯТНИЦА, 12

**«Ўзбекистон»**

5.10 Рамазон тухфаси.
5.30 «Ўзбектелефильм» намойиши: «Улуғбек юлдузи».
5.45 Кўҳна замин оҳанглари.
6.00 «Ассалом, Ўзбекистон!»
8.00-8.35 «Ахборот».
8.35 ТВ маркет.
«Болалар сайёраси»:
8.40 1. «Цирк, цирк, цирк». 2. «Болалар спорти».
9.40 «Бугуннинг одамлари».
10.00, 12.00 14.00, 18.00 Янгиликлар.
10.05 «Спирит - Симорон оти». Мультфильм.
11.20 «Ҳаётимиз қомуси».
11.40 «Рақснинг сеҳрли олами».
12.05 «Журналист таҳлили».
12.25, 13.55 ТВ анонс.
12.30 «Жадвалдан ташқари поезд». Бадиий фильм.
13.45 Мусиқий танаффус.
14.10 Телемулокот.
14.55 «Монте Карлодаги цирк фестивали».
15.45 «Мулки борлиқ». «Болалар сайёраси»:
16.00 1. «Ёш юлдузлар». 2. «Ўйла, Изла, Топ!» Телемусобака.
17.00 Рамазон тухфаси.
17.20 «Хониш». Мусиқий дастур.
17.50 «Ёнғоқ новдаси». Мультфильм.
18.10 «Тиббиёт одимлари».
18.25 «Вазият».
18.45 «Ҳаёт ва қонун».
19.05 «Ҳидоят сари».
19.25 «Ўзлото кундалиги» ва рекламалар.
19.30 «Ахборот» (рус тилида)
19.55, 20.25, 21.00 Эълонлар.
20.00 Оқшом эртаклари.
20.15 «Дастурхон атрофида».
20.30 «Ахборот».
21.05 «Солиқ хизмати хабарлари».
21.15 «Сайловлар ва биз».
21.45 «Олтин бешик».
22.15 «Антиқа пойга». Бадиий фильм.
24.00 «Ахборот-дайжест».
00.20-00.25 Ватан тимсоллари.

**«Ёшлар»**

6.55 Кўрсатувлар дастури.
7.00 «Мунаввар тонг». Информацион-дам олиш дастури.
8.50 Олтин мерос.
8.55 Иклим.
9.00, 13.00, 16.00 Давр.
9.25 «Муҳаббат можароси». Телесериал.
10.10 «Давр»-интервью.
10.20 Оҳанрабо.
11.00 «Ёшлар» телеканалида ҳарбий-ватанпарварлик дастури:
1. Марди майдон, 2. Аскар мактублари.
11.40 Дунё

*Спорт*

# СПОРТИВНЫЕ ТОВАРЫ — ДЕТЯМ

**Одним из приоритетных направлений государственной политики нашей страны является развитие массового спорта, привлечение молодежи к физической культуре и спорту, здоровому образу жизни.**

С этой целью в республике налажена трехэтапная непрерывная спортивная система обучения, охватывающая учащихся общеобразовательных школ и студентов высших учебных заведений. Для регулярных занятий детей спортом в махаллях, районах, селах и городах строится множество сооружений, отвечающих современным требованиям. Важное значение для оснащения строящихся спортивных сооружений, спортивных залов школ, лицеев, колледжей и высших учебных заведений приобретает необходимое спортивное оборудование.

В этих целях Фонд развития детского спорта при Министерстве народного образования Республики Узбекистан организовал республиканскую выставку «Спортивная промышленность Узбекистана — детям-2004». На ней свою продукцию представили предприятия, выпускающие спортивную одежду и инвентарь.

На открытии выставки отмечалось, что под руководством Президента Ислама Каримова в нашей стране проводится широкомасштабная работа по развитию детского спорта. Все это делается с добрыми намерениями, чтобы воспитать молодое поколение физически крепкими и духовно нравственными людьми.

На республиканской выставке представлены спортивные товары, выпускаемые почти на тридцати местных и совместных предприятиях.

— Открытое акционерное общество «Стеклопластик» раньше выпускало только спортивное оборудование для водных видов спорта, — говорит начальник отдела АО А.Абдушукуров. — Открытие предпринимательству широкой дороги позволило расширить рамки нашей деятельности, что мы и сделали. На выставке мы представили 72 вида спортивной продукции.

— Акционерное общество «Юлдуз», занимающееся шитьем верхней мужской и женской одежды, ныне освоило производство спортивной формы, — говорит начальник цеха Х.Юнусходжаева. — Благодаря все большей популяризации узбекского кураша мы в качестве эксперимента начали также выпускать спортивную одежду для этого вида борьбы. Спортивные халаты сшиты из местного сырья, они отличаются высоким качеством. Думаем, они понравятся нашим палванам.

Большинство представленных на выставке спортивных товаров отвечает международным требованиям. Это особо отметили специалисты в области спорта.

— Мне понравились кожаные изделия — перчатки, боксерские мешки, защитные шлемы. Они выполнены высококачественно, — говорит главный тренер сборной Узбекистана по каратэ Бурхан Рахманов. — Они не уступают зарубежной продукции.

На открытии выставки выступил заместитель Премьер-министра Республики Узбекистан Р.Касымов.

# ШАХМАТНЫЕ ТАЛАНТЫ

**XXXVI Всемирная шахматная олимпиада, проходившая в испанском городе Кальвия, завершена. В мужском турнире приняли участие сборные команды 129 стран, в женском — восьмидесяти семи государств мира.**

В заключительном четырнадцатом туре сборная Узбекистана выступила против шахматистов из Швейцарии. Хотя наш опытный шахматист Сайдали Юлдашев и проиграл своему сопернику, в остальных трех партиях узбекские шахматисты сумели все-таки завоевать очки. Алексей Барсов и Владимир Егин поделили очки с соперниками, а наш талантливый гроссмейстер Темур Гареев обыграл опытного шахматиста Йенни Флориана. Состязания между шахматистами сборных Узбекистана и Швейцарии закончились со счетом 2:2.

В состязаниях среди женщин узбекские шахматистки завершили олимпиаду красивой победой. Уверенная игра Ольги Сабировой, Анжеллы Хегай и Юлдуз Хамрокуловой обеспечила победу нашей сборной над сборной командой шахматисток Эквадора — 3:0.

Завершившаяся Всемирная шахматная олимпиада оказалась успешной для сборной Узбекистана под руководством главного тренера Тахира Вахидова. Наша мужская сборная команда состояла, в основном, из молодых, талантливых шахматистов. Особо отличились Темур Гареев и Антон Филиппов, которые на протяжении всей олимпиады играли на равных со многими опытными и именитыми шахматистами и одержали победу над большинством из них. Темур Гареев завоевал для команды больше всего очков — восемь. Шесть из одиннадцати партий он решил в свою пользу, четыре раза сыграл вничью и только в одной встрече проиграл сопернику. Антон Филиппов также полностью оправдал надежды, возложенные на него. В шести партиях победил и один раз сыграл вничью.

В ходе олимпиады специалисты и болельщики с особым вниманием наблюдали за игрой действующего чемпиона мира по шахматам Рустама Касымджанова. Хотя Рустам и провел всего лишь восемь игр, он стал единственным игроком среди членов нашей сборной, который не потерпел ни одного поражения. Чемпион мира четыре партии выиграл, а в остальных четырех сыграл вничью.

Сборная Узбекистана с 32 очками среди сборных команд 129 стран мира заняла четырнадцатое место, а среди представителей стран СНГ — четвертое. Среди азиатских стран только индийским шахматистам удалось обогнать нас.

В соревнованиях среди женщин сборная Узбекистана, набрав 22,5 очка, заняла 32 место в турнирной таблице среди восьмидесяти семи сборных мира.

# СМОТР КРАСОТЫ И ГРАЦИИ

**В Фергане прошли соревнования по художественной гимнастике на Кубок Узбекистана. В них приняли участие сорок спортсменок.**

Розыгрыш Кубка не случайно проводился в Фергане. В области особое внимание уделяется развитию и массовому привлечению молодежи к этому виду спорта. Ярким свидетельством этому является то, что более трехсот девочек регулярно занимаются художественной гимнастикой, действует также специализированная спортивная школа по этому виду спорта.

Абсолютной победительницей соревнований на Кубок Узбекистана стала Олеся Ашаева из Ташкента. Последующие призовые места заняли Анастасия Берестецкая из Навои и Рита Алимова из Ташкента.

**М.СУЛЕЙМАНОВ** (УзА)

# ТУРНИР ПО НАСТОЛЬНОМУ ТЕННИСУ

**В нашей стране привлечение молодого поколения к массовому спорту находится в центре внимания. Действующая с 2000 года в сфере образования трехступенчатая непрерывная система спортивных игр — «Умид нихоллари», «Баркамол авлод» и «Универсиада» — охватывает миллионы молодых спортсменов.**

Кроме того, в городах и кишлаках в течение года регулярно проводятся различные турниры по таким видам спорта, как футбол, шахматы, шашки, плавание, легкая атлетика, теннис, художественная гимнастика. Теперь в их число вошел и настольный теннис.

Международный неправительственный благотворительный фонд «Соглом авлод учун» в целях дальнейшей популяризации настольного тенниса среди подрастающего поколения совместно с Комитетом женщин Узбекистана, Министерством по делам культуры и спорта, хокимиятом города Ташкента, Федерацией настольного тенниса Узбекистана, Центральным советом общественного движения молодежи «Камолот» и Фондом развития детского спорта при Министерстве народного образования организовал первый республиканский детский турнир.

Его открытие состоялось в столичном детском спортивном комплексе «Умид». Участвуют более пятидесяти мальчиков и девочек до 13 лет.

— Я уже пять лет регулярно занимаюсь настольным теннисом, — говорит Дильдора Закирова из Ферганы. — Соревнование только начинается, но я уже успела подружиться со многими девчатами из разных уголков нашей страны. Буду бороться только за победу. Моя самая большая мечта — защищать честь республики на Олимпийских играх.

В Узбекистане начался новый этап в развитии этого вида спорта. В настоящее время более 10 тысяч детей регулярно занимаются настольным теннисом.

В открытии соревнований принял участие председатель Национального Олимпийского комитета Узбекистана Р.Курбанов.

**З.ТАШХОДЖАЕВ** (УзА)

*Выставки*

# ИЗ УЗБЕКИСТАНА С ДОБРЫМИ ЧУВСТВАМИ

Скоро начальник торгово-экономического отдела посольства Словацкой Республики в Узбекистане Юлиан Грох покинет нашу страну — завершился срок его служебной командировки. Но страна пребывания, как говорят дипломаты, навсегда останется в его сердце.

В этой стране пребывания — нашем прекрасном Узбекистане Юлиан Грох открыл много интересного для себя. Бывая в поездках по делам, он не расставался с фотоаппаратом, и, надо отметить, его зоркий глаз и душевная чуткость позволили ему сделать немало прекрасных снимков. Они и стали основой выставки, состоявшейся в посольстве Словакии. Зрители, в том числе журналисты, высоко оценили ее.

По моей просьбе Юлиан Грох любезно предоставил нашей газете несколько фотографий с выставки, сказав при этом:

— Свою выставку я назвал "Узбекистан моими глазами". Эти фотографии дороги моему сердцу. И виды Самарканда, и узбекские девушки в национальной одежде, и молодой пастух верхом на лошади... Особо хочу обратить внимание на этот снимок. Это портрет Мириам Терез — сестры Ордена Милосердия всемирно известной Матери Терезы. Мириам словачка и приехала в Узбекистан с благотворительной миссией. Она и ее товарищи работают здесь, помогают малоимущим семьям, детям. Такой гуманный труд достоин уважения.

Ну а я скоро отправлюсь на родину, в Словакию. Уеду из Узбекистана с любовью к вашей стране, замечательным людям, о которых мне будут напоминать мои фотографии.

— Удачи вам, Юлиан, и спасибо за снимки. С некоторыми из них мы с удовольствием познакомим наших читателей.

**Андрей ОРЛОВ**

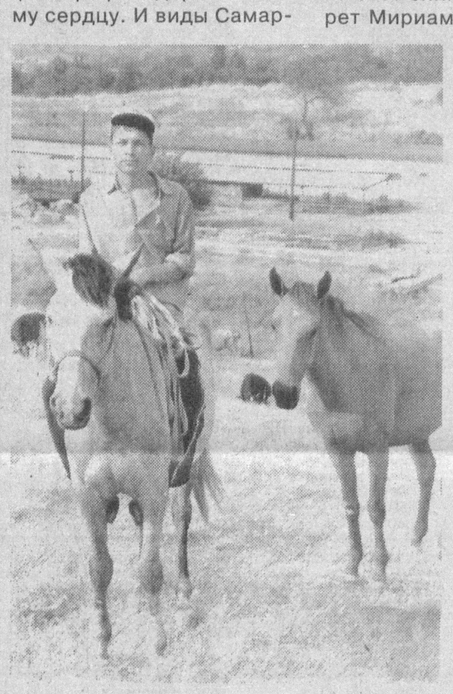

*Хозяйке на заметку*

# ЛУЧШАЯ РЫБА — ЭТО КОЛБАСА

**«Самая лучшая рыба — это колбаса» — шутят украинцы. И добавляют: «потому что без костей». С таким доводом не поспоришь. С этой точки зрения лучшее мясо — язык, который тоже, как известно, «без костей».**

**Впрочем, не только по этой причине. Нежная и особенная мякоть языка практически в любой кухне считается деликатесом. Только вот готовим мы его как-то скучно и однообразно. Везде на стол подается одно и то же: холодный отварной язык, нарезанный тонкими ломтиками — сухо, пресно и малопонятно, почему это называется деликатесом.**

**Поверьте, этот замечательный продукт достоин лучшего. Попробуйте хотя бы такую новинку**

## ЯЗЫК В ГОРШОЧКЕ

Говяжий язык отварите как обычно с ароматными приправами, затем обдайте очень холодной водой и очистьте. Нарежьте порционными ломтями и сложите в горшок. Предварительно отварите, а затем обжарьте с луком 300 граммов грибов. (Можно использовать и вешенку, но лучше, если это будут шампиньоны).

1 стакан очищенных грецких орехов тщательно разотрите в ступке с 2-3 зубчиками чеснока. Растирать нужно, пока из орехов не выступит масло. Добавьте в орехи стакан сметаны и вымешайте, а затем выложите соус в горшок поверх мяса и грибов.

А теперь внимание: поскольку все продукты практически готовы, ваш соус не должен кипеть! Его надо просто хорошенько прогреть вместе с остальными компонентами. Для этого предварительно разогрейте духовку, затем уберите огонь до самого малого и поместите горшок в духовку. Через 10 минут выключите газ совсем и еще 10 минут подержите посуду в духовке.

В этом рецепте мы настойчиво ведем речь о горшке — посуде, которая нечасто встречается у современной хозяйки на кухне. И совершенно напрасно. Горшок — это не просто посуда определенной формы, это глина, которая по-особому держит и отдает тепло, поэтому еда в такой посуде получается особенно вкусной и нежной. Если нет сейчас горшка под рукой, воспользуйтесь другой толстостенной посудой. Но на будущее сделайте себе заметку. Благо, в наших краях глиняная посуда — не проблема.

*Год доброты и милосердия*

# УВАЖИЛИ АКСАКАЛОВ

**Более 165 ветеранов войны и труда, проживающих в Гулистане, получили карточки на бесплатный проезд в городском транспорте.**

Такой подарок сделал им коллектив ассоциации по перевозке пассажиров «Экспресс-авто». В состав этой ассоциации входят 60 владельцев различных микроавтобусов. Они оказывают транспортные услуги не только жителям и гостям областного центра.

**А.АДИЗОВ** (УзА)

# КАКОВА РЕАЛЬНАЯ ЦЕНА ЛЕКАРСТВ?

**В соответствии с постановлением Кабинета Министров от 14 января 1999 года «Об упорядочении реализации лекарственных средств и изделий медицинского назначения» в учреждениях здравоохранения и сети розничных аптек был внедрен единый порядок установления цен на лекарственные средства и изделия медицинского назначения.**

При доставке лекарственных средств и изделий медицинского назначения устанавливаются торговые надбавки в размере, не превышающем 20 процентов для оптовой и 25 процентов для розничной торговли.

Однако нельзя сказать, что во всех аптеках соблюдают этот порядок. Об этом свидетельствуют проверки, проведенные работниками Ташкентского городского управления по демонополизации и развитию конкуренции.

В частности, во время проверки, проведенной в аптеке общества с ограниченной ответственностью «Акром фарм», было выявлено, что на некоторые лекарственные средства, доставленные из-за рубежа, надбавка к ценам составляет 50 процентов вместо 20.

В аптеке общества с ограниченной ответственностью «Инсофли хамкор» были проданы лекарства сверх установленных надбавок почти на 95 тысяч сумов.

А в отдельных аптеках обнаружены и изъяты из реализации лекарства с истекшим сроком годности.

За минувший период нынешнего года на владельцев аптек, допустивших правонарушения, были наложены штрафы в размере 7,5 миллиона сумов.

**Н.АБДУРАИМОВА** (УзА)

# ПЕРЕХОД НЕ ДЛЯ ПЕШЕХОДОВ

Такой вот "оригинальный" пешеходный переход расположен близ станции метро имени Сабира Рахимова, напротив автовокзала "Ташкент". Пешеходам здесь приходится прыгать через лужи, стараясь не перепачкаться в грязи.

Казалось бы, почему строителям не засыпать эти несколько квадратных метров щебенкой, не положить асфальт или хотя бы забетонировать? Нет, их трудового рвения хватило лишь на то, чтобы оставить дорожный знак "пешеходный переход" словно бы в издевку. А там — скачи, пешеход, если сумеешь преодолеть такой "переход".

**Фото Рахмонали АКБАРАЛИЕВА**

*Фотофакт*

*Кроссворд*

**ПО ГОРИЗОНТАЛИ:** 7. Знак препинания. 8. Цирковой артист. 9. Железа внутренней секреции позвоночных животных и человека. 10. Английский писатель, актер, режиссер, продюсер. 11. Кондитерское изделие, полученное переработкой бобов какао с сахаром. 14. Летний лагерь для автотуристов. 15. Устройство для определения местонахождения чего-либо. 16. Сорт абрикоса. 19. Российский тюрколог, академик. 23. Притворщик. 24. Беззаботно-радостное настроение. 25. Химический элемент, инертный газ без цвета и запаха. 26. Широкий плоский конец чего-нибудь. 27. Спутник Урана. 28. Глава рода, старейшина, почтенный человек в Средней Азии и на Кавказе.

**ПО ВЕРТИКАЛИ:** 1. Один из героев поэмы Гоголя «Мертвые души». 2. Воинское звание. 3. В математике: знак, обозначающий извлечение корня из числа или математического выражения. 4. Тип кузова автомобиля. 5. Немецкий гуманист, неоплатоник. 6. Главный женский персонаж литературного произведения. 12. Город в Российской Федерации, в Тульской области. 13. Озеро в Венгрии, на котором расположены города Кестхей, Шиофок. 14. Российский летчик-космонавт. 17. Компонент товарных бензинов, осветительных керосинов и реактивных топлив. 18. Марка немецких автомобилей. 19. Горючая жидкость, продукт перегонки нефти. 20. Рассказ А.П.-Чехова. 21. Порода охотничьих собак. 22. Государство в Юго-Восточной Азии.

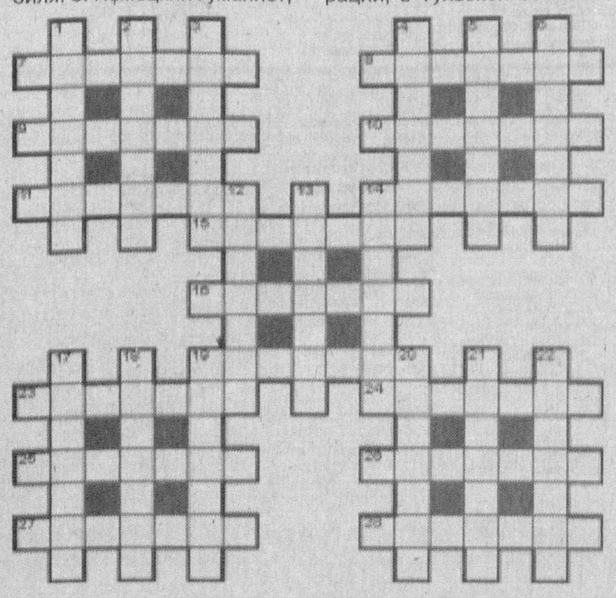

**Ответы на кроссворд, опубликованный 29 октября**

**ПО ГОРИЗОНТАЛИ:** 4. Остаток. 7. Возрождение. 10. Оркестр. 11. Олимпия. 12. Тейде. 13. Онега. 16. Секстет. 17. Конакри. 19. Толстолобик. 20. Рубикон.

**ПО ВЕРТИКАЛИ:** 1. Острота. 2. Баржа. 3. Новелла. 5. Фонендоскоп. 6. Пигментация. 8. Краевед. 9. Ниагара. 14. Рейсмус. 15. Шолохов. 18. Копия.


**Главный редактор Сафар ОСТАНОВ**

**Редколлегия:**
**Абдулла ОРИПОВ**
**Аслиддин РУСТАМОВ**
**Ашур КАДИРОВ**
**Бобир АЛИМОВ**
**Хабиб САГДУЛЛА**
**Норбобо ШАКАРОВ** (Первый заместитель главного редактора)
**Алимкул СУЛТАНОВ** (Заместитель главного редактора)
**Андрей ОРЛОВ** (Заместитель главного редактора — «Голос Узбекистана»)
**Намаз САГДУЛЛАЕВ**
**Тулепберген КАИПБЕРГЕНОВ**
**Муслихиддин МУХИДДИНОВ**
**Олим МУРАДОВ**
**Абдугани МАМАСАДЫКОВ** (Ответственный секретарь — «Узбекистон овози»)

**ГОЛОС УЗБЕКИСТАНА**

**ЎЗБЕКИСТОН ОВОЗИ**

**Учредитель: Центральный Совет Народно-демократической партии Узбекистана.**
**Адрес редакции: 700000, г. Ташкент, ул. Матбуотчилар, 32.**
**Наши телефоны: 133-54-55, 136-26-70.**

**Газета зарегистрирована в Узбекском агентстве по печати и информации.**

Регистрационный № 009.
Объём — 2 печ.л.
Способ печати — офсетный, формат А2.
Заказ Г-112. Тираж 3123

**Отпечатано в типографии Издательско-полиграфической акционерной компании «Шарк», адрес предприятия: ул. Буюк Турон, д. 41.**

Газета «Голос Узбекистана» набрана и сверстана на компьютерной базе редакции

Время подписания в печать по графику — 21.00
Номер подписан в


*С миру по шутке*

*Мать:*

*— Том, я вечером оставила два кусочка торта в буфете, а теперь там только один. Как же так?*

*Сын:*

*— Ну, мамочка, как же ты не понимаешь, было очень темно, и я не заметил второго кусочка.*

* * *

*— Алло, это военкомат? Вы можете взять меня в армию?*

*— Да, можем. А вы где?*

*— Я в тюрьме...*

* * *

*— Папа, дедушка бил тебя, когда ты был маленьким?*

*— Ну, конечно.*

*— А папа дедушки бил его, когда тот был маленьким?*

*— Разумеется.*

*— А с твоей помощью мы могли бы покончить с этим наследственным садизмом?*

* * *

*— Вовочка, кого ты любишь больше: брата или сестренку?*

*— Сестренку! Она мой портфель в мусоропровод выбросила...*

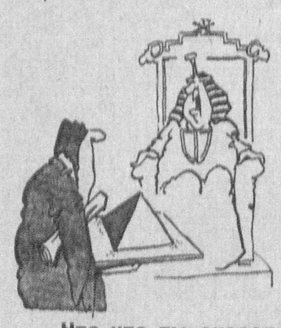

**— Что-что ты сказал, это только модель? По-твоему каких размеров она должна быть?**