ЭТА ДОРОГАЯ РОДИНА ПРИНАДЛЕЖИТ ВСЕМ НАМ!

ГОЛОС УЗБЕКИСТАНА

ОБЩЕСТВЕННО-ПОЛИТИЧЕСКАЯ ГАЗЕТА

■ 16 НОЯБРЯ ■ 2004 ГОД ■ 45 (642) ВЫХОДИТ С 5 МАРТА 1992 ГОДА

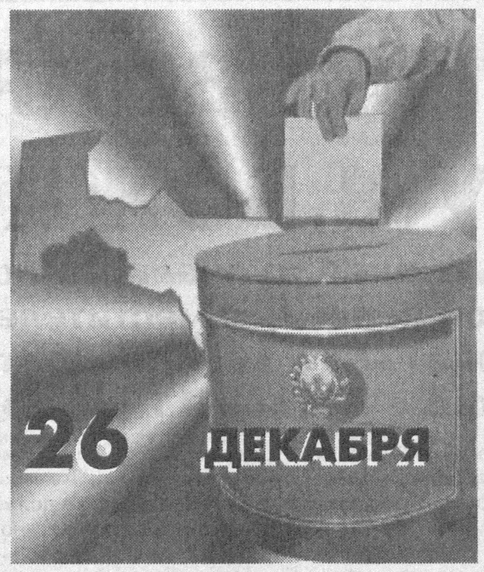

Полагая, что государство должно быть сильным, а власть — действенной, мы в то же время выступаем против вседозволенности в действиях облеченных властью руководителей, против любых форм произвола и злоупотребления властью и считаем, что должна быть развернута решительная и бескомпромиссная борьба против имеющихся еще и дискредитирующих политику реформ вымогательства, бюрократизма и коррупции отдельных должностных лиц, пренебрегающих своим конституционным долгом перед народом республики.

Из Программы НДП Узбекистана

ДОРОГИ БЛАГОУСТРАИВАЮТСЯ

На современном Великом шелковом пути, который проходит по автомагистрали Ташкент — Ош, в эти дни завершаются ремонтные и благоустроительные работы.

На 147-148 километрах трассы ведутся работы по асфальтированию бетонного покрытия дороги, которые выполняют лучшие бригады наманганского предприятия по эксплуатации автомобильных дорог.

— Последние два месяца дорожные ремонтники заняты асфальтированием дорог и при этом главное внимание уделяют качеству выполняемых работ. За этот период уложено более 1800 тонн асфальта, — говорит главный инженер предприятия **Орифжон КАРИЕВ**. — В асфальтную массу, которую укладывают поверх бетона, добавлены специальные компоненты, улучшающие его качество — делают покрытие дороги ровным и прочным.

Работники предприятия Тохиржан Солиев, асфальтоукладчики Тукашбой Дусибоев и Владимир Медведев высоко держат рабочую марку и подают хороший пример ферганским и андижанским дорожным ремонтникам.

О благоустроенности края справедливо судят по состоянию дорог. Хорошие дороги — основа безопасности дорожного движения.

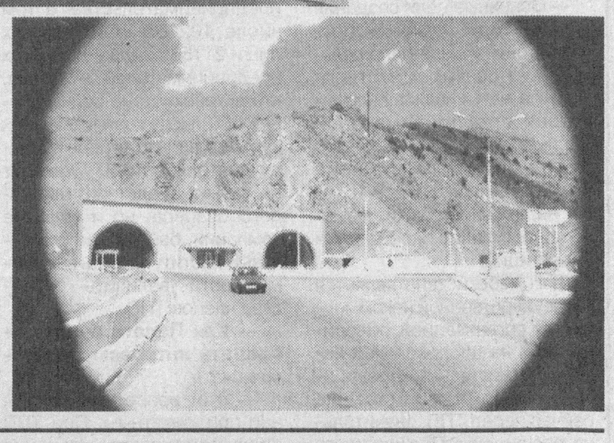

НА СНИМКАХ: участок автомагистрали Ташкент — Ош после перевала Камчик.
Фото Р.ЖУМАНИЕЗОВА (УзА)

Растет объем производства продукции в открытом акционерном обществе «Ахангаранцемент» — ежедневно здесь вырабатывается до трех с половиной тысяч тонн продукции. А в текущем году потребителям осуществлена поставка уже 980 тысяч тонн.

ЗАКАЗОВ ВСЕ БОЛЬШЕ

— Налажено производство пользующегося спросом на внутреннем и внешнем рынке цемента марки 500, что расширило круг наших потребителей, — говорит председатель правления общества **Мухаммадали ДУСТБАЕВ**. — Наша продукция до нынешнего времени использовалась на стройках города Ташкента и области. С улучшением качества и объемов увеличилось число клиентов из других областей. А после пуска установленной совместно с немецкими и индийскими партнерами фасовочной линии наладили экспорт в соседние страны — Таджикистан, Афганистан, Туркменистан.

Сейчас ведется прием заявок на будущий год. Ахангаранские цементники имеют возможность производить и поставлять потребителям в 2005 году один миллион 200 тысяч тонн качественного цемента.

Н.ДУШАЕВ (УзА)

ЧАЙ НА ВЫБОР

Еще на два вида чая увеличилась экспортоориентированная продукция на узбекско-китайском совместном предприятии «Golden Dragon Tea», расположенном в столице. Таким образом, число видов чая, который фасуется на данном предприятии, достигло двадцати.

— Наше совместное предприятие, созданное два года назад, наладило фасовку и продажу покупателям около ста видов качественных и лучших сортов чая, произведенных в Китае, — сказал корреспонденту УзА генеральный директор предприятия **Бай ЮИПИНГ**. — Ежегодно наша компания поставляет на рынки Узбекистана и за рубеж более полумиллиона пачек душистого чая.

Л.РАХМАТОВ (УзА)

ИЗВЛЕЧЬ ПОЛЕЗНЫЕ УРОКИ

IV съезд Народно-демократической партии Узбекистана позволил основательно проанализировать сделанное за минувшие годы, определил новые рубежи. В связи с этим корреспондент газеты "Голос Узбекистана" обратился к секретарю ЦС НДП Узбекистана Сабиржану УСМАНОВУ с вопросами:

— О чем состоявшийся съезд заставил задуматься, какие назвал приоритеты?

— Для политической партии оглянуться на пройденный путь, извлечь из него соответствующие уроки имеет важное значение для определения своих основных направлений деятельности в будущем.

Отчетно-выборные собрания, прошедшие почти в 14 тысячах первичных партийных организациях, партийные конференции и, конечно же, сам съезд показали, что граждане хотят, чтобы политические партии глубже вникали в их насущные проблемы. Поэтому если раньше на таких собраниях в основном обсуждались внутрипартийные вопросы, то в ходе этой отчетно-выборной кампании больше речь шла о проблемах, беспокоящих население. Что это за проблемы? В основном это проблемы, связанные с созданием новых рабочих мест, проблемы, связанные с оказанием населению жилищно-коммунальных, транспортных, медицинских услуг. Предложения и замечания, связанные с этими вопросами, обобщены и вместе с предложениями по их решению направлены в местные представительные и исполнительные органы. Естественно, что раз партия заинтересована в поддержке народа, решение его проблем она должна сделать основным направлением своей деятельности.

НДП Узбекистана является левым крылом политической жизни нашей страны. Наша главная цель — повышение благосостояния народа, обеспечение социальной справедливости, защита интересов людей труда, особенно нуждающихся в социальной поддержке.

— Расскажите, пожалуйста, о парламентской деятельности Народно-демократической партии Узбекистана после предыдущих всеобщих выборов.

— Как известно, по итогам выборов 1999 года наша партия в Олий Мажлисе заняла 49 депутатских мест. Ряд депутатов, избранных от НДПУ, осуществляют свою деятельность в качестве руководителей комитетов и комиссий парламента страны. Комитетами, руководимыми членами нашей фракции, внесены на рассмотрение сессий 55 законопроектов, или около 60 процентов от общего количества. На всех сессиях члены нашей фракции выступили с докладами по основным вопросам повестки дня. В общей сложности членами фракции было предоставлено сессиям 42 доклада. 158 раз они выступили в прениях. Среди них есть предложения по законопроектам о частном предприятии, общественных фондах, обращениях граждан, государственном бюджете и другие. Нас радует, что большинство этих предложений при окончательной доработке проектов законов и других документов были учтены.

Нужно сказать, что парламентская деятельность партии не ограничивается только деятельностью фракции в Олий Мажлисе. В областных, районных, городских Кенгашах народных депутатов действуют 2257 депутатов, избранных от НДП Узбекистана, а в Жокаргы Кенесе Республики Каракалпакстан — 20 депутатов. Они объединены в 194 депутатские группы. Их деятельность в основном направлена на участие в разработке, принятии и осуществлении местных программ и постановлений по социально-экономическим, культурно-просветительным вопросам.

Депутаты, избранные от НДП Узбекистана, постоянно осуществляли прием избирателей в депутатских приемных, созданных при местных советах партии и по месту работы. Так, только в течение 2003 года депутатами, избранными от НДП Узбекистана, было принято более 49 тысяч граждан. Ими рассмотрено более 45 тысяч жалоб и заявлений. Вызывает удовлетворение то, что более 34 тысяч обращений нашли свое положительное решение.

ЗАДЕРЖАНЫ ЗА ЛИСТОВКИ...

В Башкирии (Российская Федерация) задержано 16 распространителей листовок и другой пропагандистской литературы о деятельности запрещенной экстремистской партии "Хизб-ут-Тахир аль Ислами".

Как сообщили агентству "Интерфакс-Поволжье" в пресс-службе МВД Башкирии в понедельник, распространители листовок и брошюр были выявлены и задержаны в минувшее воскресенье. Двенадцать активистов запрещенной партии задержаны в Уфе, двое — в городе Октябрьске, по одному — в городах Сибай и Туймазы. У задержанных изъято несколько десятков брошюр и более сотни листовок экстремистского содержания.

Деятельность партии "Хизб-ут-Тахир аль Ислами", ставящей своей целью создание единого исламского халифата в Евразии, решением Верховного суда РФ от 2003 года была запрещена на территории РФ. Участие в этой организации преследуется по закону также и во всех странах СНГ, напомнили в пресс-службе.

ПЛАНЕТА СЕГОДНЯ

РЕШЕНИЕ ГОССЕКРЕТАРЯ США

Госсекретарь США Колин Пауэлл принял решение уйти в отставку. Он сообщил своим помощникам, что оставит должность, как только президент США Джордж Буш выберет нового руководителя Госдепартамента. По мнению экспертов, этот пост может занять советник президента США по национальной безопасности Кондолизза Райс.

БОМБЫ И СНАРЯДЫ

В результате бомбардировки и артобстрела Баакубы в понедельник утром было уничтожено около 20 иракских боевиков. При этом главной целью авианалета, по словам представителей американского командования, были подземный бункер и туннели, которыми пользовались повстанцы. Всего на город были сброшено две 225-килограммовые бомбы.

ПРОГРАММА ИРАНА

Иран согласился приостановить работы по обогащению урана в ответ на предложение Евросоюза, по которому страна сможет импортировать ядерное топливо для энергетических нужд.

По словам руководителя иранской делегации на переговорах Хасана Рохани, приостановка будет действовать до достижения окончательного соглашения.

Иран продолжает настаивать на том, что его ядерная программа носит исключительно мирный характер, однако США обвиняют Исламскую Республику в разработке ядерных вооружений.

ИЗРАИЛЬ МЕНЯЕТ ПОЛИТИКУ

После смерти Арафата Израиль меняет принципы ведения внешней политики. Израиль формулирует новую дипломатическую политику на постарафатовский период, которая, возможно, будет включать скоординированный с палестинцами, а не односторонний, выход из сектора Газа и из северной части Западного берега.

Об этом заявил, выступая перед Генеральной ассамблеей еврейских общин Северной Америки, министр иностранных дел Израиля Сильван Шалом. Однако, подчеркнул Шалом, для этого новому палестинскому руководству предстоит на деле доказать свою готовность противодействовать террору, передает РИА «Новости».

ПРИЗЫВАЛИ К МИРУ

Лидер запрещенной сепаратистской партии Батасуна призвал к мирному диалогу, призванному положить конец десятилетиям кровопролитного конфликта в испанской Стране басков.

Однако Арналдо Отеги в своем воззвании ничего не сказал о том, что военизированная группировка ЭТА должна прекратить террористические нападения.

Испанское правительство дало ясно понять, что ЭТА должна отказаться от насилия, и только после этого власти будут готовы начать переговоры с партией Батасуна. Официальный Мадрид считает Батасуну политическим крылом ЭТА.

За 38 лет конфликта в Стране басков, которую националисты в будущем видят независимым государством, погибли более 800 человек. В прошлом ЭТА неоднократно объявляла прекращение огня. Одно из них действовало в течение года и трех месяцев - в 1998-1999 годах.

ОСТРОВНАЯ ПРОБЛЕМА

Депутаты Сахалинской областной думы призвали федеральные власти отказаться от идеи заключения мирного договора с Японией, который предусматривал бы передачу южнокурильских островов. А сахалинская общественная организация заявляет, что жители полуострова «до глубины души возмущены» последним заявлением главы МИД РФ, передает «Интерфакс».

Напомним, накануне министр иностранных дел РФ Сергей Лавров в интервью НТВ заявил, что Москва готова отдать Японии два из четырех спорных островов южнокурильской гряды. По словам Лаврова, Кремль признает Совместную декларацию 1956 года, согласно которой СССР соглашался уступить японцам остров Шикотан и гряду Хабомаи, оставив себе при этом Кунашир и Итуруп.

НЕТ ДЕНЕГ НА ВЫБОРЫ

Председатель Центризбиркома Украины Сергей Кивалов заявил, что ЦИК не готова к проведению второго тура президентских выборов, который должен состояться 21 ноября, передает «Интерфакс». По его словам, «самая большая проблема ЦИК сегодня - отсутствие финансирования».

«За работу членам территориальных и участковых комиссий нужно выплатить 84-86 млн. гривен (примерно 16 млн. долларов), а нам выдали 41 млн. гривен, - сказал Кивалов. - Кроме того, мы должны заплатить СМИ за проведение теледебатов, за размещение рекламы, за программы и выступления. А у нас таких денег нет».

Глава ЦИК отметил, что если правительство не найдет средств, то выборы на Украине «окажутся под угрозой срыва».

НОВОЕ ПРЕДСТАВИТЕЛЬСТВО НАТО

Офис НАТО откроется в Тбилиси до конца этого года или, самое позднее, в январе, заявил в понедельник информированный источник в грузинском военном ведомстве.

«Предполагается, что офицер связи Североатлантического альянса разместится в здании Минобороны, он будет выполнять координирующие функции со спецпредставителем генсека НАТО по Кавказу и Центральной Азии Робертом Симмонсом», - сказал он.

По словам сотрудника грузинского военного ведомства, «сам спецпредставитель будет периодически посещать Грузию для встреч с руководителями государства», передает «Интерфакс».

ГРАНИЦА НА ЗАМКЕ

На трех контрольно-пропускных пунктах на американских границах вводится в строй новая система учета приезжих US-VISIT. Каждый из них должен будет оставить отпечатки пальцев, сфотографироваться, а в особых случаях - подвергнуться личному досмотру. Все полученные данные поступят в электронную базу данных Министерства национальной безопасности.

По материалам интернет-сайта Lenta.ru, переданным 15 ноября

O'ZBEKISTON XAVO YOLLARI
TOSHKENT XALQARO AEROPORTI
Услуги лицензированы

Вести НДПУ

ИЗУЧЕНИЕ ДОКУМЕНТОВ СЪЕЗДА — ВАЖНАЯ ЗАДАЧА

IV съезд Народно-демократической партии Узбекистана стал важной вехой в истории нашей партии, укреплении ее положения и роли в обществе. Съезд, отдав должное сделанному за минувшее пятилетие, утвердил предвыборную Платформу партии, выдвинул от НДП кандидатов в депутаты Олий Мажлиса по всем 120 избирательным округам и определил приоритетные задачи партийных организаций на период подготовки к всеобщим выборам. Подтвердив курс на реформирование самой партии, высший форум принял новую редакцию Устава Народно-демократической партии Узбекистана.

Большое принципиальное значение имеет подтверждение съездом левой ориентации НДП Узбекистана. НДП заявила на своем съезде, что она среди политических сил нашей страны, по отношению к другим политическим партиям занимает левые позиции.

Учитывая большое значение изучения и широкой пропаганды решений, всех документов IV съезда НДП Узбекистана для текущей и перспективной работы партии, Секретариат Центрального Совета принял постановление "Об организации изучения и пропаганды материалов IV съезда НДП Узбекистана". В нем определены задачи партийных организаций и центральных органов печати НДП по организации изучения и пропаганде среди населения материалов съезда, особенно предвыборной Платформы партии.

Пресс-служба ЦС НДП Узбекистана

ФМТ-1

"Ўзбекистон почтаси" Давлат-Акционерлик компанияси

АБОНЕНТЛИК Газета 121 Нашр индекси

ГОЛОС УЗБЕКИСТАНА

Обуна сони

2005 йил учун (ойлар бўйича)

1	2	3	4	5	6	7	8	9	10	11	12

Қаерга (почта индекси) (манзилгоҳ)

Кимга (Фамилияси. исми ва отасининг исми)

ФМТ-1

Нашрга етказиш варақаси

п.в Жойи

121 Нашр индекси

ГОЛОС УЗБЕКИСТАНА

Обунани янги манзилга юбориш	Баҳоси	сўм	обуна сони
	Баҳоси	сўм	

2005 йил учун (ойлар бўйича)

1	2	3	4	5	6	7	8	9	10	11	12

Қаерга (почта индекси) (манзилгоҳ)

Кимга

Подписка-2005

КАЖДОЙ ПЕРВИЧКЕ — ПАРТИЙНУЮ ГАЗЕТУ!

В эти дни во всех первичных парторганизациях и райсоветах НДПУ идет подписка на центральные периодические издания партии. Чтобы на деле реализовать девиз подписной кампании: «Каждой первичке — партийную газету!», нашим активистам предстоит убеждать потенциальных подписчиков горячим словом и личным примером.

Сегодня мы вновь напоминаем всем, кто участвует в подписной кампании, нашим друзьям и читателям «Голоса Узбекистана»: те, кто оформляют подписку в отделениях связи, могут воспользоваться карточкой, которую мы публикуем в нашей газете. Ее обязаны принять в любом отделении связи, даже если на обороте карточки нет стандартного уведомления, а напечатан обычный газетный текст. Так что вырезайте карточку и подписывайтесь на нашу газету.

НЕСКОЛЬКО ВОПРОСОВ Г-НУ В.БОЖКО

Наблюдения и замечания журналиста по пресс-конференции, проведенной первым заместителем председателя Комитета национальной безопасности Казахстана Владимира Божко в Астане 11 ноября 2004 года

11 ноября с.г. в Астане первый заместитель председателя Комитета национальной безопасности Казахстана господин Владимир Божко провел пресс-конференцию, основное содержание которой состояло в том, что в Казахстане благодаря усилиям КНБ выявлена и пресечена деятельность "глубоко законспирированной террористической группировки "Жамаат моджахеды Центральной Азии", действовавшей на территории Казахстана, Кыргызстана, Узбекистана и России и являющейся одним из звеньев организации "Аль-Каида".

Было отмечено, что "среди задержанных — 9 граждан Казахстана, четверо граждан Узбекистана, а также подготовленные в качестве смертниц четыре жительницы Южно-Казахстанской области". В. Божко сообщил, что у членов группировки было обнаружено и изъято "...порядка тысячи экземпляров литературы, 2000 аудио-видеокассет, содержащих призывы к террору, в том числе обращение Усамы бен Ладена. Кроме того, у них были изъяты фальшивые паспорта и оборудование для их подделки, компоненты взрывных устройств, оружие и боеприпасы".

Было заявлено, что "в ходе "разработки" этой террористической организации был задержан гражданин Узбекистана Абос Усманов, который, получив задание из-за рубежа, совместно со своими сообщниками готовил теракты в Узбекистане в отношении одного из высших должностных лиц этой страны". По данным В. Божко, один из руководителей "Жамаата" Ахмад Бекмурзаев "был убит в ходе пресечения терактов в Ташкенте в марте этого года. Второй амир (руководитель "Жамаата" — **прим. ред.**) — Жакшыбек Биймурзаев, киргиз по национальности и уроженец Киргизии, имел помимо паспорта этой страны еще и документы гражданина Узбекистана и Казахстана. Установлено, что он организовывал теракты в Ташкенте".

Господин В. Божко сообщил, что "...руководители разоблаченной группировки до 2002 года входили в Исламское движение Узбекистана, прошли боевую подготовку в Афганистане, в ходе которой обучились взрывному делу и организации разведывательно-подрывной деятельности у инструкторов "Аль-Каиды".

Было сказано, что "в течение 2-х лет указанные лица завербовали около 50 узбекских и 20 казахстанских граждан, которые затем прошли подготовку в лагерях "Аль-Каиды" и движения "Талибан".

По представленной на пресс-конференции информации, "А. Бекмурзаев склонил свою жену Махиру Ибрагимову к совершению самоподрыва в ходе теракта в Узбекистане". Помимо нее в совершении терактов в Узбекистане "...принимали участие другие граждане Казахстана Иса Еруов и Авазхан Шаюсупов, последний из которых взорвал себя возле здания Генеральной прокуратуры Узбекистана. Еще два других члена этой группировки, взорвавших себя у зданий посольств США и Израиля, нами устанавливаются" — добавил В.Божко.

"Мы встретили противника, который в своей деятельности применял все формы и методы, присущие нелегальной разведке: это строжайшая конспирация, тщательно отработанные способы связи с использованием Интернета, моментальных встреч, тайников" — отметил В.Божко.

В то же время он заявил: "Мы отрицаем и стоим на позиции, что лагерей и баз подготовки террористов на территории нашей страны не было".

Мы приводим высказывания господина Божко на пресс-конференции в кратком, но дословном изложении, которое имело место в "Интерфаксе".

На что прежде всего обращает внимание проведенная КНБ Казахстана пресс-конференция и какие в основном акценты делались на ней?

По сути дела, пытаются навязать слушателям и читателям материалов пресс-конференции мысль о том, что все, что происходит на территории страны, в том числе и деятельность "Жамаат моджахеды Центральной Азии" не имеет никакой серьезной почвы в Казахстане.

Делается постоянный акцент на граждан Узбекистана, Кыргызстана и др. И сквозь зубы признается факт участия в террористической группировке граждан Казахстана.

В этой связи возникает естественный вопрос: о каких гражданах Узбекистана ведется в данном случае речь?

Разве речь не идет в первую очередь о тех лицах, нашедших приют в Казахстане, которые еще в 90-е годы совершили тягчайшие преступления на территории Ферганской долины и других областей, а в 1999 году организовали взрывы в г.Ташкенте, были объявлены в розыск, в том числе по линии Интерпола.

Господину Божко должно быть хорошо известно, что по абсолютному большинству так называемых граждан Узбекистана, о которых он говорит сегодня, в свое время были сделаны неоднократные запросы спецслужбами Узбекистана в адрес КНБ Казахстана.

Чем эти лица занимались долгое время на территории юга Казахстана, кто обеспечивал им прикрытие и легализацию, каким образом они приобретали паспорта граждан Казахстана?

Вопросы, вопросы, вопросы...

Почему никого, в первую очередь ведомство В.Божко, не заинтересовало, как, при помощи и содействии кого, в каких условиях формировались преступные подрывные группировки, основной задачей которых ставилось проведение терактов и взрывов в Ташкенте, убийства ни в чем не повинных людей.

До самого последнего времени спецслужбы Казахстана отрицали сами факты причастности экстремистских и террористических групп, действовавших с территории Казахстана, к совершению террористических актов в городе Ташкенте в марте-апреле и в июле 2004 года, неопровержимо доказанных в открытом судебном заседании, рассмотревшем уголовные дела в отношении преступников, совершивших указанные террористические акты.

Сегодня становится ясно, что у компетентных органов Казахстана возникла острая потребность ответить на тревожащие людей вопросы, в известных пределах информировать общественность об уже совершившихся и во многом известных фактах.

И еще. На пресс-конференции господином Божко было заявлено, что "в отношении Казахстана преступных намерений со стороны задержанной террористической группировки не было, а основные их устремления (террористов) были направлены в отношении Узбекистана".

И об этом господин Божко говорит с заметным удовлетворением.

Что можно сказать по этому поводу?

Во-первых, господин Божко, очевидно, хорошо знает, что со стороны руководства Казахстана от имени народа страны постоянно подчеркивается о нерушимой вечной дружбе с братским народом Узбекистана.

И мы вправе надеяться, что хотя бы в глубине его сознания шевельнется чувство солидарности с народом соседней страны, которая подвергается агрессии террористов и их покровителей.

Во-вторых, разве сам факт, что в ряды экстремистских организаций и преступных группировок, обучаемых инструкторами «Аль-Каиды», вербуются граждане самого Казахстана и на территории самого Казахстана действуют десятки и сотни незарегистрированных религиозных организаций радикального толка, с далеко идущими целями зомбируются еще не окрепшие умы молодых людей — будущего Казахстана — разве все это не должно волновать высшее должностное лицо силовой структуры, призванной защищать высшие интересы страны?

В-третьих, мы все однозначно понимаем необходимость воспитания и укрепления в обществе терпимого и толерантного отношения к различным религиозным конфессиям, действующим в стране.

Вместе с тем нельзя, очевидно, терять ту грань, когда терпимость по отношению к отдельным радикальным экстремистским религиозным течениям переходит в попустительство.

Трагические последствия подобной беспечности затем очень трудно будет поправить.

И наконец для господина Божко должно быть очевидным, что сегодня не только в Центральноазиатском регионе, но и во всем мире нет страны, которая была бы гарантирована от чудовищных угроз международного терроризма, у которого, как известно, нет ни национальности, ни веры.

И все же нам остается верить, что В.Божко и стоящие за ним люди наконец поймут, насколько опасно продолжать жить в созданном для себя мире иллюзий, в то время как агрессивно настроенные воинствующие течения, успев окрепнуть в условиях безнаказанности, от "обрабатывания, промывки умов", переходят к формированию боевых террористических группировок, вынашивающих далеко идущие планы по свержению конституционного строя и установлению собственных средневековых порядков.

И это все происходит в условиях Казахстана, где народ, имеющий вековые исторические корни, никогда не отличался религиозностью.

А.АХМЕДОВ
("Узбекистон овози" 13 ноября 2004 г.)

ФАКТЫ, СОБЫТИЯ, ИНФОРМАЦИЯ

Пресс-служба ЦС НДП Узбекистана сообщает:

ПРЕДВЫБОРНЫЕ БЕСЕДЫ

Хорезмский областной совет партии в Ургенчском строительном колледже организовал беседу за "круглым столом", посвященную предстоящим выборам в стране. Выступившие во время беседы первый секретарь областного совета партии Р.Сабуров, депутат Олий Мажлиса И.Байджанов, руководитель Молодежного центра при областном совете партии А.Юсупов рассказали участникам встречи об избирательном законодательстве, правах и обязанностях граждан, о предвыборной Платформе НДП Узбекистана.

Также по инициативе Сектора женщин при Хорезмском областном совете партии в 23-школе и 3-больнице г.Ургенча прошли встречи, на которых рассматривались вопросы подготовки к предстоящим всеобщим выборам 26 декабря 2004 года. Учителя и работники здравоохранения получили исчерпывающие ответы на свои вопросы.

Мархаматский районный совет партии провел очередное совещание с секретарями первичных организаций. На нем были обсуждены задачи партийных организаций в свете решений четвертого съезда НДП Узбекистана.

Шахриханский районный совет партии совместно с районным комитетом женщин и отделением фонда "Соглом авлод учун" в школе-интернате №15 в рамках "Года доброты и милосердия" провел встречу на тему "Все лучшее — детям". Выступившая на встрече первый секретарь Шахриханского райсовета партии Х.Абдуллаева преподнесла в дар группе учащихся учебные принадлежности.

На производственном предприятии "Дон махсулотлари" **Дустликского района Джизакской области** состоялась встреча трудового коллектива с первым секретарем областного совета партии Дж.Исраиловым. Он рассказал собравшимся об итогах четвертого съезда НДПУ и предвыборной Платформе партии.

В кишлаке Мирзадала **Мирзачульского района** состоялась беседа, посвященная итогам четвертого съезда партии и вопросам участия НДП Узбекистана в предстоящих в стране выборах. Беседу провела председатель органа самоуправления граждан, член НДПУ Б.Аманова.

Пресс-служба ЦС НДП Узбекистана

Курсом реформ

ПАЛАТА — ОПОРА ПРЕДПРИНИМАТЕЛЕЙ

В соответствии с Указом Президента страны на базе Палаты товаропроизводителей и предпринимателей создана Торгово-промышленная палата (ТПП) Узбекистана.

Наш корреспондент встретился с председателем ТПП Алишером ШАЙХОВЫМ и попросил его рассказать о целях реформирования Палаты и задачах, которые она будет решать.

— Основные цели создания ТПП — это обеспечение благоприятных условий для дальнейшего развития частного бизнеса, налаживание деловых связей предпринимателей республики с зарубежными партнерами, продвижение отечественных товаров и услуг на внешние рынки, активное привлечение иностранных инвестиций.

ТПП Узбекистана является негосударственной некоммерческой организацией, объединяющей на добровольных началах отечественных предпринимателей. Задачи, стоящие сейчас перед ТПП, значительно расширены. Прежде всего — это дальнейшее формирование благоприятной деловой среды для развития предпринимательства, внедрение в республике международно-принятых норм и практики ведения бизнеса, повышение роли частного сектора в экономической жизни страны, а также организация обучения и повышения квалификации предпринимателей. При этом важно подчеркнуть, что ТПП Узбекистана будет теперь представлять интересы всех слоев бизнеса, охватывать своей деятельностью все сферы предпринимательства.

— Каким образом Палата намерена влиять на формирование деловой среды?

— Согласно Указу Президента мы будем проводить правовую экспертизу проектов законов и постановлений правительства, касающихся предпринимательской деятельности, а также нормативно-правовых актов министерств и ведомств. Разумеется, эту работу мы будем вести в интересах бизнесменов, и это положительно скажется на улучшении деловой среды.

— Надеется ли Палата увеличить количество своих членов?

— Членство в ТПП Узбекистана является добровольным и ее членами могут быть все предприниматели вне зависимости от форм собственности, объемов производства и сферы деятельности.

В настоящее время Палата объединяет 313595 субъектов предпринимательства, в том числе 102035 юридических лиц и 211561 индивидуальных предпринимателей. Учитывая, что в Узбекистане сейчас более 600 тысяч хозяйствующих субъектов и что теперь в сферу деятельности ТПП входят не только представители малого бизнеса, но и крупные компании, банковские и страховые институты, есть все возможности увеличить количество членов ТПП.

— Как Палата будет защищать интересы бизнесменов?

— Этот вопрос станет для нас приоритетным. При ТПП предусматривается создание третейских судов и международного арбитража для разрешения экономических споров между субъектами предпринимательства. Деловые люди должны видеть в Палате своего защитника, если окажется, что, например, правоохранительные органы, проверяющие и контролирующие организации действовали в каком-то случае неправомерно. Необходимо устранить незаконное вмешательство административных органов в деятельность бизнесменов, ограничить работу государственных структур только в рамках их компетенции.

— Какие шаги намерена предпринять Палата для активного продвижения отечественных товаров и услуг на внешние рынки?

— Развитию внешнеэкономического сотрудничества между предпринимателями Узбекистана и зарубежных стран будет уделяться огромное внимание. В настоящее время Палатой подписано 36 соглашений о сотрудничестве с Торгово-промышленными палатами зарубежных стран и международными организациями. Естественно, мы не будем ограничиваться этим, в ближайшее время предусмотрено установление новых деловых контактов с объединениями предпринимателей ряда иностранных государств.

Не секрет, что для представителей малого бизнеса экспорт продукции представляет большую сложность. Многие из них не имеют специализированных служб по проведению маркетинговых исследований, подготовке договорных документов и осуществлению рекламной деятельности. Вне сомнения, Палата сможет оказать здесь ощутимую помощь.

В этой связи очень важным представляется открытие в зарубежных странах представительств Палаты, которые в первую очередь будут заниматься продвижением отечественной продукции на внешние рынки.

Важно подчеркнуть, что в этом вопросе всемерное содействие ТПП будут оказывать Министерство иностранных дел и Агентство по внешним экономическим связям республики.

— Не могли бы вы обозначить проблемы, тормозящие развитие предпринимательства?

— Одной из главных проблем предпринимательства, на мой взгляд, остается низкая квалификация деловых людей, отсутствие необходимых знаний в области ведения бизнеса. Между тем у нас есть огромный потенциал, ведь в стране вкладываются огромные средства в систему образования. На нынешнем этапе рыночных реформ нам просто необходимы самостоятельные, инициативные кадры для сферы малого и частного предпринимательства.

Серьезным тормозом является вмешательство местных органов власти в деятельность бизнесменов. Не всегда оправдан излишний контроль со стороны проверяющих органов, несоизмеримость наказания нарушению бизнесмена.

У нас очень слабое корпоративное управление. Акционеры предприятий слабо знают о деятельности компаний, чьи акции они имеют в собственности. Они практически не влияют на управление этими компаниями.

Таким образом, существует огромное поле деятельности для Палаты. Она должна оказывать мощное воздействие на процесс экономического реформирования и продвижения по пути рыночных преобразований. Мы не должны забывать, что бизнес — это важнейший источник дохода, как для населения, так и для всей страны, это залог процветания и повышения благосостояния народа.

Ильдар МУДАРИСОВ

Вопрос юристу

Какие растения запрещено выращивать? Чем грозит их возделывание?
А.Маматов
Сырдарьинская обл.

На вопрос читателя отвечает адвокат **Равиль ГИМУШ:**

— Запрещено выращивать растения, содержащие наркотические или психотропные вещества. К ним относятся опийный мак, масличный мак, кокаиновый куст, листья коки, каннабис и другие. Каннабис — это культура, относящаяся к гашишным сортам конопли (в частности индийская, южная чуйская, краснодарская и другие виды конопли).

Культивирование, то есть незаконный посев растений, содержащих наркотические средства или психотропные вещества, наказывается штрафом от двадцати пяти до пятидесяти минимальных размеров заработной платы или исправительными работами до трех лет либо лишением свободы до трех лет.

То же действие, совершенное особо опасным рецидивистом, либо организованной группой лиц, либо на площади большой величины, — наказывается лишением свободы от пяти до десяти лет с конфискацией имущества.

Посев культур, содержащих наркотические средства или психотропные вещества, представляет собой высев запрещенных к возделыванию семян наркотикосодержащих растений на любых земельных участках, принадлежащих государственным или кооперативным хозяйствам, приусадебных участках, пустующих землях и т.д.

Под выращиванием культур следует понимать уход за посевами и всходами, запрещенных к возделыванию растений в целях доведения их до стадии созревания.

Преступление считается совершенным с момента высева семян, запрещенных к возделыванию наркотикосодержащих растений, независимо от того, взошли ли эти семена, достигли ли всходы стадии созревания или нет.

Пестрый мир

ПОМОГЛИ ДЕТЕКТИВАМ

До сих пор считалось, что различия в стиле между конкретными принтерами не столь велики, чтобы можно было по документу определить устройство, на котором он напечатан.

Однако группа ученых под руководством профессора Эдварда Дэлпа из университета Пердью в штате Индиана США разработала методику, благодаря которой стало возможно определить принтер, на котором напечатан тот или иной документ. Теперь станет возможным «вычислить» принтеры, на которых печатают фальшивые банкноты, паспорта и другие документы.

САМ СЕБЕ РЕЖИССЕР

Хотите отредактировать фильм «Титаник» так, чтобы смотреть только полюбившиеся эпизоды или вырезать из «Звездных войн» занудные места?

Такие возможности - лишь начало нового проекта EC New Media for a New Millenium стоимостью 7.5 миллиона евро. В результате должен появиться новый жанр телезрелища, позволяющий публике создавать его на свой вкус. Телезрители смогут редактировать сюжеты, состав участников, менять декорации и прочее. Британская телекоммуникационная корпорация British Telecom использует для проекта программы, которые прежде использовались для поиска необычного на записях камер наружного наблюдения и основываются на алгоритмах распознавания содержимого.

ЗАГАДКА КОСМИЧЕСКИХ ЛУЧЕЙ

Астрономам удалось разгадать загадку происхождения космических лучей.

Судя по сделанным международной командой ученых снимкам, космические лучи, называемые также первичным излучением, являются продуктом взрыва сверхновых звезд.

По материалам зарубежной печати подготовила А.ПЕРЧЕНКО

Наука — практике

БУДУЩЕЕ – ЗА АЛЬТЕРНАТИВНОЙ ЭНЕРГЕТИКОЙ

«Передовые технологии по возобновляемой энергии для стран Центральной Азии: экономические, экологические и социальные аспекты» — такова тема открывшегося в столичном отеле «Гранд Мир» международного семинара, который проводится под эгидой Научного комитета НАТО. Он организован Центром по науке и технологиям при Кабинете Министров Республики Узбекистан совместно с Межуниверситетским консорциумом по изучению устойчивого развития (Италия), римским университетом «Ла Сапиенца» и Агентством по трансферу технологий (Узбекистан). В семинаре участвуют ученые, эксперты, представители финансовых и производственных структур из Австралии, Великобритании, Дании, Италии, Канады, США, а также из государств СНГ.

Узбекистан располагает сегодня необходимым промышленным и научно-техническим потенциалом для развития возобновляемой энергетики, отметил, открывая семинар, директор Центра по науке и технологиям при Кабинете Министров, академик П.Хабибуллаев. Энергетика — центральная отрасль, от которой напрямую зависит вся отечественная экономика. На ее долю приходится четверть общего объема промышленного производства. В наших недрах имеется большой запас органического топлива, однако и он небезграничен. Поэтому в республике уделяется большое внимание становлению альтернативной энергетики, ведется целенаправленная работа по сбережению природных ресурсов. Принят и реализуется ряд законов и постановлений правительства, касающихся этой сферы. Узбекистан присоединился к большинству соответствующих международных программ и Конвенций.

Изучение и оценка состояния энергетического сектора в странах Центральной Азии с точки зрения перспективы развития альтернативной энергетики, его позитивного влияния на экономический рост — важная цель сотрудничества стран-участниц НАТО с Центральноазиатскими государствами, подчеркнул генеральный секретарь Международного общества по солнечной энергии «ISESITALIA», профессор римского университета «Ла Сапиенца» Алдо Иакомелли. Для дальнейшего расширения использования возобновляемой энергии необходимо активизировать изучение экономических и социальных аспектов освоения новых источников энергии, более широко развивать партнерские связи в сфере обмена передовыми технологиями.

Наибольшие перспективы в Узбекистане имеет солнечная энергетика. Экономически рентабельный потенциал энергии Солнца, которую оно нам щедро отдает 260 дней в году, оценивается в 176,8 миллиона тонн нефтяного эквивалента. Для сравнения — ежегодно в стране потребляется примерно 70 миллионов тонн условного топлива. Кроме очевидных экономических преимуществ, использование солнечной энергии является также в высшей степени экологичным, не наносит вреда окружающей среде. В то время как объекты топливно-энергетического комплекса — один из самых серьезных источников ее загрязнения в мире. Только в Узбекистане количество их вредных выбросов превышает 450 тысяч тонн в год.

Ученые и специалисты республики начали активно работать в направлении развития альтернативной, солнечной энергетики несколько лет назад. Так, в 2000 г. Агентство по трансферу технологий завершило проект организации в республике производства солнечных батарей мощностью 500 Вт. Они стали ключевым элементом разработанных фотоэлектрических автономных станций (ФЭС) небольшой мощности, производство которых налажено в ОАО «Фотон». Сегодня отечественные ФЭС успешно действуют во многих чабанских хозяйствах, в населенных пунктах отдаленных районов республики, где нет централизованного энергоснабжения. При поддержке ПРООН осуществлен проект «Чистая энергия для сельских общин Каракалпакстана». В ближайшее время начнется серийное производство типовых ФЭС, которые смогут стать одной из статей экспорта.

В ходе семинара будут рассмотрены все аспекты, касающиеся развития сотрудничества и технологического обмена между Узбекистаном и зарубежными странами в сфере более широкого использования возобновляемой энергии в нашем регионе.

А.ИВАНОВА (УзА)

Криминальные истории

АФЕРА НЕ УДАЛАСЬ

Крупную финансовую аферу удалось пресечь сотрудникам Хорезмского областного управления внутренних дел. Благодаря их бдительности на банковский счет Ургенчского государственного университета имени Аль-Хорезми были возвращены 18 миллионов сумов, несколькими днями ранее снятые с него по подложным платежным документам.

Оперативники управления уголовного розыска УВД области заинтересовались, почему с банковского счета университета столь крупная сумма была перечислена частной фирме «Ойбек-бахор», а уже на следующий день переадресована на счет другой, также частной, фирмы «Азиздуст», хотя эти фирмы прежде не отличались активной деятельностью и больших оборотов денежных средств на своих счетах не имели.

— Раскрыть преступную комбинацию удалось благодаря профессионализму и оперативным действиям сотрудников Раджаббая Аллаберганова, Тахира Козокова и Ойбека Рустамова, — рассказал корреспонденту УзА Т.Шамакову руководитель пресс-службы областного управления внутренних дел **Мирзабек АБДУЛЛАЕВ**. — Как оказалось, ее организовал житель Ургенча Ильхом Джуманиязов, владелец дехканского хозяйства «Фаравонлик калити». Вместе со своими сообщниками Хасаном Худайбергеновым и Юлдашем Салаевым, подделав документы о якобы выполненных в университете строительных работах, он сумел снять со счета вуза 18 миллионов сумов. «Помогали» им руководители и бухгалтеры упомянутых подставных фирм. Все звенья преступной цепочки выяснит следствие.

16 ноября — Международный день толерантности

ПРАВА ЧЕЛОВЕКА ГАРАНТИРУЕТ ОСНОВНОЙ ЗАКОН

«Конституция Узбекистана — гарант этнической и конфессиональной толерантности» — такова тема встречи за «круглым столом», которая состоялась в Университете мировой экономики и дипломатии. Она была организована Национальным координационным комитетом по программе «МОСТ» ЮНЕСКО, Национальным центром по правам человека, Центром изучения общественного мнения «Ижтимоий фикр» и действующей при университете кафедрой ЮНЕСКО по правам человека, демократии, миру, толерантности и международному взаимопониманию. Во встрече участвовали ученые и специалисты в области развития духовности и просветительства, преподаватели и студенты вузов, представители международных организаций и СМИ.

Понятие толерантности — межнациональной, межконфессиональной, включающей в себя аспекты взаимоотношений разных культур и языков, — формировалось на протяжении многих веков, и этот процесс продолжается до сих пор с учетом истории, традиций и реалий каждого государства, отметил директор Национального центра по правам человека, заведующий кафедрой ЮНЕСКО Университета мировой экономики и дипломатии А.Саидов. Толерантность в самом широком смысле этого слова всегда являлась отличительной чертой узбекского народа. Издревле на территории нашей страны в мире и дружбе жили представители разных национальностей и религий. После обретения независимости принципы толерантности получили в нашем государстве статус закона. 18 статья Конституции Узбекистана гласит, что все граждане нашей республики имеют одинаковые права и свободы и равны перед законом без различия пола, расы, национальности, языка, религии, социального происхождения, убеждений, личного и общественного положения.

На встрече подчеркивалось, что представители более 100 национальностей, составляющих единый народ Узбекистана, все вместе активно участвуют в реализации общей задачи построения нового демократического общества, продолжения осуществляемых по инициативе Президента Ислама Каримова реформ в социально-политической и экономической сферах. Все они имеют сегодня возможность развивать свою национальную культуру, свои обычаи и традиции. Действуют многочисленные национальные культурные центры, школы с преподаванием на языках наиболее многочисленных диаспор, на них издаются книги, журналы, газеты, выходят в эфир теле- и радиопередачи.

Участники встречи говорили о том, что распространение идеи толерантности имеет огромное значение для обеспечения стабильности и безопасности в стране и в мире. Достигнутое в Узбекистане межнациональное согласие — одно из главных завоеваний независимости, и его необходимо бережно сохранять и развивать. В этом направлении должно совершенствоваться и воспитание молодежи, от которой зависит будущее Родины, мирная и спокойная обстановка в нашем общем доме — Республике Узбекистан. Повышается роль и ответственность семьи, махалли, наставников, преподавателей учебных заведений.

Прозвучавшие на встрече доклады и выступления будут опубликованы в одном из ближайших номеров журнала «Общественное мнение. Права человека», который поступит во все высшие учебные заведения республики.

А.ИВАНОВА (УзА)

ТЕЛЕВИДЕНИЕ

ВТОРНИК, 16

«Ўзбекистон»
6.00 «Ассалом, Ўзбекистон!»
8.00-8.35 «Ахборот».
8.35 ТВ маркет.
8.40 «Бу ҳам кино». Телесериал.
9.25 «Бизнес ҳафта».
9.40 «Шеърга кўчган кўнгил».
10.00, 12.00, 14.00, 18.00 Янгиликлар.
10.05 «Тангалик болалар». Бадиий фильм.
11.20 «Мулкдор».
11.35 «Рангин дунё».
11.55, 15.25 ТВ анонс.
12.05 «Экран ҳандаси».
12.30 Симфоник мусиқа дунёси.
12.50 «Қишлоқ ҳаёти».
13.10 «Мерос». Телесериал.
14.10 2004 йил - «Меҳр ва мурувват йили». «Яхшилик».
14.35 «Бу турфа олам».
15.30 1. «Кўшиғим жон кўшиғим». 2. «Кувноқ стартлар».
16.30 «Гарбга саёҳат». Мультфильм премьераси. 21-қисм.
16.55 ТВ-анонс.
17.00 «Ватанимга хизмат қиламан».
18.10 «Остонаси тиллодан».
18.30 ТВ-синов.
18.35 «Келажаги буюк Ватаним».
19.05 «ТВ Бинго миллионер». Телелотерея.
19.25 «Узлото кундалиги» ва рекламалар.
19.30 «Ахборот» (рус тилида)
19.55, 20.25, 21.00 Эълонлар.
20.00 Окшом эртаклари.
20.15 FCN «Ўзбекистон янгиликлари» (инглиз тилида)
20.30 «Ахборот».
21.05 «Фарз ва қарз».
21.25 «Хониш». Мусиқий дастур.
21.55 «Ўзбекистон» телеканалида илк маротаба: «Муҳаббат ва эҳтирос». Телесериал.
22.55 «Оҳанглар оғушида».
23.00 «Ахборот-дайжест».
23.20 -23.25 Ватан тимсоллари.

«Ёшлар»
6.55 Кўрсатувлар дастури.
7.00 «Мунаввар тонг». Информацион-дам олиш дастури.
8.50 Олтин мерос.
8.55 Иклим.
9.00, 13.00, 16.00 Давр.
9 25 «Муҳаббат можароси». Телесериал.
10.10 Катта танаффус.
10.35 «Учинчи сайёра» маърифий дастури.
11.25 Кўёшли юрт одамлари.
11.45 Телевикторина.
11.50 Бир ўлкаки.
12.10 Устоз.
12.30, 18.05 Ёшлар овози.
12.50 Мусиқий лаҳзалар.
13.10, 22.35 ТВ-анонс.
13.15 «Денгиз итлари». Мультсериал.
13.40 «Янги авлод» почтаси.
14.00 Газал қоинчи.
14.20 Интерфутбол.
16.10 ЎзТВ хазинасидан: «Алишер Навоий». Видеофильм. 17-қисм.
16.40 Кўрсатувлар дастури.
16.45 «Янги авлод» студияси: Ёқимли иштаҳа.
17.05 Ёшлар қўйлаганда.
17.20 Таянч.
17.40 Сув -ҳаёт манбаи.
17.45 1001 маслаҳат.
18.25 Марди майдон.
18.45 ТВ-афиша.
18.50 Мумтоз наволар.
18.55, 21.55 Иклим.
19.00, 22.00 Давр.
19.35 «Давр»-интервью.
19.50 «Меҳр кўзда». Мактубларга шарҳ.
20.10 ТВ-адвокат.
20.15 Сайлов - демократия кўзгуси.
20.35, 21.25 Эълонлар.
20.40 «Муҳаббат можароси». Телесериал.
21.30 «Умр дафтари» туркумидан: «Яҳё Ғуломов». Видеофильм. 1-қисм.
21.50 Олтин мерос.
22.40 Футбол-плюс.
23.00 Тунги сериал: «Виждон». 2-қисм.
23.40-23.45 Хайрли тун.

«Тошкент»
17.10 Программа передач.
17.20 Сериал на ТТВ. «Под углом 23, 5».
17.45 «Табриклаймиз-қутлаймиз».
18.15 «Хориж хабарлари».
18.00, 20.55 Телегазета «Экспресс».
18.10 «Болажон-какажон».
18.30, 20.00, 21.05, 22.35 Информационная программа «Пойтахт».
18.50 «Табриклаймиз-қутлаймиз».
19.20 Сериал на ТТВ: «История любви».
20.20 «Ҳаёт сабоқлари: «Кирк тоғоранинг кирк ноғораси». 16-қисм.
21.25 «Аёллар салтанати».
21.55 «Инсон ва қонун».
22.15. «Били телеклуби»
22.55 Кинооко. «Отпуск за свой счёт». 1-серия.
24.00-00.05 Спокойной ночи, город!

«Спорт»
7.30 «Новости».
7.45 «Бодрое утро». Информационно-развлекательная программа.
8.45 «Новости» (на русском языке)
9.00 «Детский спорт».
9.15 Дисней клуб.
9.35 Мини футбол. «Кубок чемпионов». Международный турнир. 3 место.
10.05-11.45 Кураш. По итогам турнира памяти Амира Темура.
16.55 Программа передач.
17.00 «Новости» (на русском языке)
17.15 «Детский спорт».
17.30 «Пятерка сильнейших».
18.20 Пан или пропал.
19.10 «Клон». Сериал.
20.10 «Улицы разбитых фонарей». Худ. Фильм.
21.00 «Время».
21.30 «Новости».
21.45 «Спорт моя жизнь».
22.00 «Богатырские игры».
22.30 Международный спорт: «Еврофутбол».
00.05 «Спокойной ночи!»

30-й канал
12.00 Открытие программы
12.05 «Теле-хамкор»
12.30 «Детский час»
13.00 «Солдаты», сериал
14.00 Художественный фильм, «Убойный футбол», комедия
15.30 «Ошикона», мусикий дастури
16.10 «Тайны мира», познавательная передача
17.00 «Теле-хамкор»
17.20 «Детский час»
18.00 Киновечер на «30-м»: «Огненный остров», остросюжетный фильм
19.00 «Клон». Сериал.
19.50 «Улицы разбитых фонарей». Худ. Фильм.
21.00 «Время».
21.30 «Новости».
21.45 «Спорт - моя жизнь».
22.00 Тэквандо (ВТФ) Открытый чемпионат Узбекистана.
22.30 Международный спорт: «Еврофутбол».
00.05 «Спокойной ночи!»

30-й канал
12.00 Открытие программы
12.05 «Теле-хамкор»
12.30 «Детский час»
13.00 «Солдаты», сериал
14.00 Художественный фильм, «Убойный футбол», комедия
15.30 «Ошикона», мусикий дастури
16.10 «Тайны мира», познавательная передача
17.00 «Теле-хамкор»
17.20 «Детский час»
18.00 Киновечер на «30-м»: «Обсуждению не подлежит», остросюжетный фильм
19.40 «Ошикона», мусикий дастури
20.20 «Солдаты», сериал
21.15 «Теле-хамкор»
21.30 «Музыкальная пауза»
19.40 «Ошикона», мусикий дастури
20.20 «Солдаты», сериал
21.15 «Теле-хамкор»
21.30 «Музыкальная пауза»
22.10 Киновечер на «30-м»: «Убойный футбол», комедия
24.00 Программа передач

Первый канал
6.00 Телеканал «Доброе утро»
9.00, 12.00, 15.00, 18.00, 5.00 Новости
9.05, 21.30 «Московская сага». Сериал
10.20, 19.00 Сериал «Клон»
11.30 «Шутка за шуткой».
12.20 Сериал «Женщины в любви»
13.20 Дисней-клуб: «Новые приключения Винни Пуха»
13.40 Детектив «Тихое следствие»
15.20 «Угадай мелодию»
15.50 «Стилет». Сериал
17.00 «Пять вечеров». Вторник
18.20 «Пан или пропал».
19.50 «Улицы разбитых фонарей». Худ. Фильм.
21.00 «Время».
21.30 «Новости».
21.45 «Спорт - моя жизнь».
22.00 Киновечер на «30-м»: «Конвой», комедия
24.00 Программа передач

Первый канал
6.00 Телеканал «Доброе утро»
9.00, 12.00, 15.00, 18.00 Новости
9.05, 21.30 «Московская сага». Сериал
10.20, 19.10 Сериал «Клон»
11.30 Документальный детектив. «Исчезновение «Изауры».
12.20 Сериал «Женщины в любви»
13.30 Дисней-клуб: «Лило и Стич»
13.50, 20.10 «Улицы разбитых фонарей». Сериал
15.20 «Угадай мелодию»
15.50 «Стилет». Сериал
17.00 «Пять вечеров». Среда
18.30 «Пан или пропал».
21.00 Время
22.40 «Человек и закон»
23.30 Ночное «Время»
23.40 Футбол. Отборочный матч чемпионата мира. Сборная России - сборная Эстонии.
1.30 Х/ф «Неукротимые сердца»
3.40 Что? Где? Когда?
5.10 Триллер «Мессия».

Россия
3.00 «Доброе утро, Россия!».
6.45 18.55 Сериал «Опера. Хроники убойного отдела».
7.45 «Лесные братья. Литовский раскол».
8.45, 11.45, 14.25, 17.45, 2.45 Вести. Дежурная часть.
9.00, 12.00, 15.00, 18.00 Вести.
9.30, 12.10, 14.40, 18.30 Местное время. Вести-Москва.
9.50 Сериал «Бедная Настя».
10.50 «Что хочет женщина».
12.30 «Частная жизнь». Ток-шоу
13.30, 20.00 Сериал «Звездочет».
15.10 «Кулагин и партнеры».
15.40 «Ундина. На гребне волны». Телесериал.
16.40 Сериал «Бандитский Петербург».
18.50 «Спокойной ночи, малыши!».
21.00 «Вести+».
21.20 «Исторические хроники» с Николаем Сванидзе.
22.15 «Народный артист».
22.30 Комедия «Колесо любви».
00.10 «Дорожный патруль».
00.30 Детектив «Полиция Майами: отдел нравов»
1.20 «Навеки Джулия». Телесериал
2.00 Канал «Евроньюс» на русском языке.
Телесериал

ТВ-3
8.30 Победоносный голос верующего.
9.00 Телесериал «Дороги любви».
10.00, 15.30 Д/с «Потрясающие каскадерские трюки».
10.30 Мультсериал «Ураганчики».
11.00 Ток-шоу «Моя семья».
12.00, 20.00 Ток-шоу «Большая стирка».
13.00 Х/ф «Клетка для кроликов».
15.00, 2.00 Д/с «Секреты кино».
16.00 Х/ф «Идеальный муж».
17.55 Х/ф «Блуждающая пуля».
21.00 Сериал «Удачи тебе, сыщик».
22.00 Х/ф «Доспехи бога-2».
00.10 Х/ф «Цель».
2.30 Х/ф «Доспехи бога-1».

СРЕДА, 17

«Ўзбекистон»
6.00 «Ассалом, Ўзбекистон!»
8.00-8.35 «Ахборот».
8.35 «Бу ҳам кино». Телесериал.
9.20 «Остонаси тиллодан».
9.40 «Ўзбектелефильм» намойиши: «Ғупроқдаги мўъжиза».
10.00 , 12.00, 14.00, 18.00 Янгиликлар.
10.05 «Шаҳарликлар». Бадиий фильм.
11.25 «Қалб гавҳари».
11.45 Мусиқий танаффус.
12.05 «Эл саломатлиги йўлида».
12.20, 16.30 ТВ анонс.
12.25 «КиноТеатр».
12.45 «Рақснинг сеҳрли олами».
13.10 «Мерос». Телесериал.
14.10 «Фарз ва қарз».
14.30 «Тилсимой - ғаройиб қизалоқ». Бадиий фильм.
15.40 «Ягона оилада».
16.10 «Оламни асранг!» «Болалар сайёраси»:
16.35 1. «Болаликнинг мовий осмони». 2. «Қизиқарли учрашувлар».
17.35 «Ғарбга саёҳат». Мультфильм премьераси. 22-қисм.
18.10 «Ўзбектелефильм» намойиши: «Истиқбол сари йўл». Премьера. 1-қисм.
18.35 Мусиқий альбом.
18.40 «Яхшилар ёди».
19.00 «Тафсилот».
19.15 «Ўзлотто». Телелотерея.
19.25, 19.55, 20.25, 21.00 Эълонлар.
19.30 «Ахборот» (рус тилида)
20.00 Окшом эртаклари.
20.15 «Юзма-юз».
20.30 «Ахборот».
21.05 «Муносабат».
21.35 Ўзбекистонда хизмат кўрсатган артистлар қуйлайди.
21.55 «Журналист таҳлили».
22.15 «Катта бойлик дардида». Бадиий фильм. 1-қисм.
23.10 «Оҳанглар оғушида».
23.30-23.35 Ватан тимсоллари.

«Ёшлар»
6.55 Кўрсатувлар дастури.
7.00 «Мунаввар тонг». Информацион-дам олиш дастури.
8.50 Олтин мерос.
8.55 Иклим.
9.00, 13.00, 16.00 Давр.
9.25 «Муҳаббат можароси». Телесериал.
10.10 «Давр»-интервью.
10.25 Футбол-плюс.
10.45 Таянч.
11.05 Жаҳон жуғрофияси.
11.55 Олис манзиллар.
12.15 Сайлов - демократия кўзгуси.
12.35, 17.55 Ёшлар овози.
12.55, 20.10 Мусиқий лаҳзалар.
13.10, 16.10, 19.35 ТВ-анонс.
13.15 «Денгиз итлари». Мультсериал.
13.40 «Янги авлод» студияси: Ёқимли иштаҳа.
14.00 «Меҳр кўзда». Мактубларга шарҳ.
14.20 «Тақдири азал». Бадиий фильм.
15.25 «Ўзбектелефильм» студияси намойиши: «Бор эканда, йўқ экан».
15.35 Хуш келибсиз!
16.15 ЎзТВ хазинасидан: «Алишер Навоий». Видеофильм. 2-қисм.
21.50 Олтин мерос.
22.40 Ёшлар қуйлаганда.
22.55 «Қаҳқаҳа» ҳангомалари.
23.05 Тунги сериал: «Виждон». 3-қисм.
23.50 «Ёшлар» телеканалида спорт дастури: Ринг қироллари.
0.40-0.45 Хайрли тун.

«Тошкент»
17.10 Программа передач.
17.20 Сериал на ТТВ: «Под углом 23, 5».
17.45 «Табриклаймиз-қутлаймиз».
18.55, 21.55 Иклим.
19.00, 22.00 Давр.
19.40 Автопатрул.
20.00 Спорт-лото.
20.15 Очил дастурхон.
20.35, 21.25 Эълонлар.
20.40 «Муҳаббат можароси». Телесериал.
21.30 «Умр дафтари» туркумидан: «Яҳё Ғуломов». Видеофильм. 2-қисм.
21.50 Олтин мерос.
22.40 Ёшлар қуйлаганда.
22.55 «Қаҳқаҳа» ҳангомалари.
23.05 Тунги сериал: «Виждон». 3-қисм.
23.50 «Ёшлар» телеканалида спорт дастури: Ринг қироллари.
0.40-0.45 Хайрли тун.

«Тошкент»
17.10 Программа передач.
17.20 Сериал на ТТВ: «Под углом 23, 5».
17.45 «Табриклаймиз-қутлаймиз».
17.55 «Хориж хабарлари».
18.00, 20.55 Телегазета «Экспресс».
18.10 «Музыкальная гостиная».
18.30, 20.00, 21.05, 21.50 Информационная программа «Пойтахт».
18.50 «Табриклаймиз-қутлаймиз».
19.20 Сериал на ТТВ «История любви».
20.20 «Ҳаёт сабоқлари: «Кирк тоғоранинг кирк ноғораси». 18-қисм.
21.25 «Мушоҳада».
22.00 «Эл хизматида».
22.40 Кинооко. «Полёт над гнездом кукушки». 1-серия.
23.45-23.50 Спокойной ночи, город!

«Спорт»
7.30 «Новости».
7.45 «Бодрое утро». Информационно-развлекательная программа.
8.45 «Новости» (на русском языке)
9.00 «Детский спорт».
9.15 «Веселые старты».
9.50 Мини футбол. «Кубок чемпионов». Международный турнир. Финал.
10.20-11.30 Кураш. По итогам турнира памяти Амира Темура.
15.55 Программа передач.
16.00 Отборочный матч Международного чемпионата по футболу. Сборные Узбекистана-Китай-Тайпей. (Прямая трансляция) В перерыве «Новости» (на русском языке)
17.50 «Детский спорт».
18.05 «На спортивных площадках».
18.20 Пан или пропал.
19.10 «Клон». Сериал.
20.10 «Улицы разбитых фонарей». Худ. Фильм.
21.00 «Время».
21.30 «Новости».
21.45 «Спорт моя жизнь».
22.00 «Богатырские игры».
22.30 Международный спорт: «Еврофутбол».
00.05 «Спокойной ночи!»

30-й канал
12.00 Открытие программы
12.05 «Теле-хамкор»
12.30 «Детский час»
13.00 «Солдаты», сериал
14.00 Художественный фильм, «Убойный футбол», комедия
15.30 «Озгина-Созгина» - совместный проект «30-го канала» и муз.центра «Соз».
16.00 «Тайны мира», познавательная передача
17.00 «Теле-хамкор»
17.20 «Детский час»
18.00 Киновечер на «30-м»: «Обсуждению не подлежит», остросюжетный фильм
19.40 «Ошикона», мусикий дастури
20.20 «Солдаты», сериал
21.15 «Теле-хамкор»
21.30 «Музыкальная пауза»
22.10 Киновечер на «30-м»: «Конвой», комедия
24.00 Программа передач

Первый канал
6.00 Телеканал «Доброе утро»
9.00, 12.00, 15.00, 18.00 Новости
9.05, 21.30 «Московская сага». Сериал
10.20, 19.10 Сериал «Клон»
11.30 Документальный детектив. «Исчезновение «Изауры».
12.20 Сериал «Женщины в любви»
13.30 Дисней-клуб: «Утиные истории»
13.50, 19.50 «Улицы разбитых фонарей». Сериал
15.20 «Угадай мелодию»
15.50 «Стилет». Сериал.
17.00 «Пять вечеров». Четверг
18.30 «Кумиры». Людмила Сенчина
21.00 Время
23.30 Ночное «Время»
23.30 Ночное «Время»
23.40 Футбол. Отборочный матч чемпионата мира. Сборная России - сборная Эстонии.
1.30 Х/ф «Неукротимые сердца»
3.40 Что? Где? Когда?
5.10 Триллер «Мессия».

Россия
3.00 «Доброе утро, Россия!».
6.45 18.55 Сериал «Опера. Хроники убойного отдела».
7.45 «Лесные братья. Литовский раскол».
8.45, 11.45, 14.25, 17.45, 2.45 Вести. Дежурная часть.
9.00, 12.00, 15.00, 18.00 Вести.
9.30, 12.10, 14.40, 18.30 Местное время. Вести-Москва.
9.50 Сериал «Бедная Настя».
10.50 «Что хочет женщина».
12.30 «Частная жизнь». Ток-шоу
13.30, 20.00 Сериал «Звездочет».
15.10 «Кулагин и партнеры».
15.40 «Ундина. На гребне волны». Телесериал.
16.40 Сериал «Бандитский Петербург».
18.50 «Спокойной ночи, малыши!».
21.00 «Вести+».
21.20 «Исторические хроники» с Николаем Сванидзе.
22.15 «Народный артист».
22.30 Комедия «Колесо любви».
00.10 «Дорожный патруль».
00.30 Детектив «Полиция Майами: отдел нравов»
1.20 «Навеки Джулия». Телесериал
2.00 Канал «Евроньюс» на русском языке.

ТВ-3
8.30 Победоносный голос верующего.
9.00 Телесериал «Дороги любви».
10.00, 15.30 Д/с «Потрясающие каскадерские трюки».
10.30 Мультсериал «Ураганчики».
11.00 Ток-шоу «Моя семья».
12.00, 20.00 Ток-шоу «Большая стирка».
13.00 Х/ф «Цель».
15.00, 2.00 Д/с «Секреты кино».
16.00 Х/ф «Время желаний».
18.00 Х/ф «Красавчик Джони».
21.00 Сериал «Удачи тебе, сыщик».
22.00 Х/ф «Эйс Вентура: зов природы».
24.00 Х/ф «Дом на Турецкой улице».
2.30 Х/ф «Доспехи бога-2».

ЧЕТВЕРГ, 18

«Ўзбекистон»
6.00 «Ассалом, Ўзбекистон!»
8.00-8.35 «Ахборот».
8.35 ТВ анонс.
«Болалар сайёраси»:
8.40 1. «Болаликнинг мовий осмони». 2. «Қизиқарли учрашувлар».
9.40 «Тафсилот».
10.00, 12.00, 14.00, 18.00 Янгиликлар.
10.05 Алифбо сабоқлари.
10.25 «Бургунд қасрининг сирлари». Бадиий фильм.
11.50 ТВ клип.
12.05 «Харакатда баракат».
12.20 «Созлар садоси».
12.45 «Дунё бўйлаб».
13.05 «Журналист таҳлили».
13.25 «Мерос». Телесериал.
13.55, 15.55 ТВ анонс.
14.10 «Муносабат».
14.40 В. Шекспир. «Гамлет». Ўзбек миллий академик драма театрининг спектакли. 1-қисм.
15.35 «Парле ву франсе?»
16.00 «Ўзбекистон адиблари».
«Болалар сайёраси»:
16.20 1. «Цирк, цирк, цирк». 2. «Болалар спорти».
17.20 «Ақл ва идрок».
17.40 «Харита». Халқаро шарҳ.
17.55 ТВ клип.
18.10 «Ўзбектелефильм» намойиши: «Истиқбол сари йўл». Премьера. 2-қисм.
18.40 Мусиқий танаффус.
18.45 «Соғлом она - соғлом бола».
19.05 Ўзбекистон Республикаси Конституциясининг 12 йиллигига. «Ҳаётимиз қомуси».
19.25 «Ўзлото кундалиги» ва рекламалар.
19.30 «Ахборот» (рус тилида)
19.55, 20.25, 21.00 Эълонлар.
20.00 Окшом эртаклари.
20.15 FCN «Ўзбекистон янгиликлари» (инглиз тилида)
20.30 «Ахборот».
21.05 Телемулоқот.
21.50 «Кўшиғимиз Сизга армуғон».
22.10 «Катта бойлик дардида». Бадиий фильм. 2-қисм.
23.10 «Оҳанглар оғушида».
23.15 «Ахборот-дайжест».
23.35-23.40 Ватан тимсоллари.

«Ёшлар»
6.55 Кўрсатувлар дастури.
7.00 «Мунаввар тонг». Информацион-дам олиш дастури.
8.50 Олтин мерос.
8.55 Иклим.
9.00, 13.00, 16.00 Давр.
9.25 «Муҳаббат можароси». Телесериал.
10.10 Тенгдошлар.
10.30 Хотира.
10.50 «Учинчи сайёра» маърифий дастури.
11.40 Чемпион сирлари (рус тилида)
12.05 Спорт қитъаси (рус тилида)
12.30, 18.00 Ёшлар овози.
12.50, 20.00 Мусиқий лаҳзалар.
13.10, 16.10, 19.50, 22.35 ТВ-анонс.
13.15 «Денгиз итлари». Мультсериал.
13.40 «Кўриб ўрганг». Ҳамкорлик дастури.
13.55 Сийрат.
14.15 «Нотаниш ворис». Бадиий фильм.
15.40 Автопатрул.
16.15 ЎзТВ хазинасидан: «Алишер Навоий». Видеофильм. 19-қисм.
16.45 Кўрсатувлар дастури.
16.50 «Янги авлод» студияси: Соғлом авлод.
17.10 Мехмонхона.
17.30 Ёшлар қуйлаганда.
17.45 Истиқлол умидлари.
18.20 Табобат оламида.
18.45 ТВ-афиша.
18.50 Мумтоз наволар.
18.55, 21.55 Иклим.
19.00, 22.00 Давр.
19.35 «Давр»-интервью.
19.55 ТВ-адвокат.
20.10 Мезон.
20.30 Телевикторина.
20.35, 21.25 Эълонлар.
20.40 «Муҳаббат можароси». Телесериал.
21.30 «Умр дафтари» туркумидан: «Яҳё Ғуломов». Видеофильм. 3-қисм.
21.50 Олтин мерос.
22.40 ТВ-дорихона.
22.45 Цирк, цирк, цирк.
23.00 Тунги сериал: «Виждон». 4-қисм.
23.40-23.45 Хайрли тун.

«Тошкент»
17.10 Программа передач.
17.20 Сериал на ТТВ. «Под углом 23, 5».
17.45 «Табриклаймиз-қутлаймиз».
17.55 «Хориж хабарлари».
18.00, 20.55 Телегазета «Экспресс».
18.10 «Навнихол».
18.30, 20.00, 21.05, 22.20 Информационная программа «Пойтахт».
18.50 «Табриклаймиз-қутлаймиз».
19.20 Сериал на ТТВ. «История любви».
20.20 «Ҳаёт сабоқлари: «Кирк тоғоранинг кирк ноғораси». 20-қисм.
20.45 «Нима учун ?»
21.15 «Мисли ғавҳар».
21.30 «Пойте с нами».
22.10 «Экран зийнати ва киймати».
22.40 Премьера на ТТВ: «Влюбленные братья». 1-серия.
24.00-00.05 Спокойной ночи, город!

«Спорт»
7.30 «Новости».
7.45 «Бодрое утро». Информационно-развлекательная программа.
8.45 «Новости» (на русском языке)
9.00 «Детский спорт».
9.15 Дисней клуб.
9.35 Мини футбол. «Узбекистан-94». Звезды Кубка чемпионов.
10.25-11.50 Фильм на «Sport TV»: «Предвестник бурь». Худ. фильм.
16.55 Программа передач.
17.00 «Новости» (на русском языке)
17.15 «Детский спорт».
17.30 «Пятерка сильнейших».
18.20 «Спорт клуб».
18.20 Кумиры. Л. Сенчина.
18.50 «Клон». Сериал.
19.50 «Улицы разбитых фонарей». Худ. фильм.
21.00 «Время».
21.30 «Новости».
21.45 «Спорт- моя жизнь».
22.00 Международный спорт: «Еврофутбол».
23.35 «Спокойной ночи!»

30-й канал
12.00 Открытие программы
12.05 «Теле-хамкор»
12.30 «Детский час»
13.00 «Солдаты», сериал
14.00 Художественный фильм, «Конвой», комедия
15.30 «Спорт-экстрим»
16.00 «Тайны мира», познавательная передача
17.00 «Теле-хамкор»
17.20 «Детский час»
18.00 Киновечер на «30-м»: «Беги, Лола, беги», остросюжетный фильм
19.40 «Ошикона», мусикий дастури
20.20 «Солдаты», сериал
21.15 «Теле-хамкор»
21.30 «Музыкальная пауза»
22.10 Киновечер на «30-м»: «Приключения гангстеров», комедия
24.00 Программа передач

Первый канал
6.00 Телеканал «Доброе утро»
9.00, 12.00, 15.00, 18.00 Новости
9.05, 21.30 «Московская сага». Сериал
10.20, 18.50 Сериал «Клон»
11.30 «Звезды эфира». Тарапунька и Штепсель
12.20 Сериал «Женщины в любви»
13.30 Дисней-клуб: «Утиные истории»
13.50, 19.50 «Улицы разбитых фонарей». Сериал
15.20 «Угадай мелодию»
15.50 «Стилет». Сериал.
17.00 «Пять вечеров». Четверг
18.30 «Кумиры». Людмила Сенчина
21.00 Время
23.30 Ночное «Время»
23.50 «Фабрика звезд»
00.10 Ударная сила. «Броня для «Скорпиона»
00.40 «Форганг»
1.10 Триллер «Исчезновение»
2.50 Что? Где? Когда? Финал осенних игр
4.10 Триллер «Мессия».
5.05 «История живописи сестры Венди». Д/с

Россия
3.00 «Доброе утро, Россия!».
6.45, 18.55 Сериал «Опера. Хроники убойного отдела».
7.45 «Советская империя. Гостиница «Москва». Д/ф
8.45, 11.45, 14.25, 17.45 Вести. Дежурная часть.
9.00, 12.00, 15.00, 18.00 Вести.
9.30, 12.10, 14.40, 18.30 Местное время. Вести-Москва.
9.50 Сериал «Бедная Настя».
10.50 «Что хочет женщина».
12.30 «Частная жизнь». Ток-шоу
13.30, 20.00 Сериал «Звездочет».
15.10 «Кулагин и партнеры».
15.40 «Ундина. На гребне волны». Телесериал.
16.40 Сериал «Бандитский Петербург».
18.50 «Спокойной ночи, малыши!».
21.00 «Вести+».
21.20 «Его знали только в лицо. Трагедия комика».
22.15 «Народный артист».
22.30 Х/ф «Прах Анджелы»
1.20 «Дорожный патруль».
1.35 Детектив «Полиция Майами: отдел нравов»
2.20 «Навеки Джулия». Телесериал

ТВ-3
8.30 Победоносный голос верующего.
9.00 Телесериал «Дороги любви».
10.00, 15.30 Д/с «Потрясающие каскадерские трюки».
10.30 Мультсериал «Ураганчики».
11.00 Ток-шоу «Моя семья».
12.00, 20.00 Ток-шоу «Большая стирка».
13.00 Х/ф «Древние воины».
15.00, 2.00 Д/с «Секреты кино».
16.00 Х/ф «Андрей и злой чародей!»
17.20 Х/ф «Забытая мелодия для флейты».
21.00 Сериал «Удачи тебе, сыщик».
22.00 Х/ф «Ясон и аргонавты».
23.55 Х/ф «Снайпер».
2.30 Х/ф «Красавчик Джони».

ПЯТНИЦА, 19

«Ўзбекистон»
6.00 «Ассалом, Ўзбекистон!»
8.00-8.35 «Ахборот».
8.35 ТВ маркет.
«Болалар сайёраси»:
8.40 1. «Цирк, цирк, цирк». 2. «Болалар спорти».
9.40 «Ҳаётимиз қомуси».
10.00, 12.00 14.00, 18.00 Янгиликлар.
10.05 «Қимматга тушган хузур-халоват». Бадиий фильм.
11.25 «Ақл ва идрок».
11.45 «Ришта». Мультфильм.
11.55, 13.55 ТВ анонс.
12.05 «Ўзлигинг намоён қил». Экранда - Фарғона вилояти.
12.25 Ўзбек қуйларидан концерт.
12.45 «Армон».
13.05 «Мерос». Телесериал.
14.10 Телемулоқот.
14.55 В. Шекспир. «Гамлет». Ўзбек миллий академик драма театрининг спектакли. 2-қисм.
15.50 Эстрада тароналари.
16.10 «Мувозанат».
«Болалар сайёраси»:
16.30 1. «Ёш юлдузлар». 2. «Ўйла, Изла, Топ!» Телемусобақа.
17.30 «Сеҳрли анор». Мультфильм.
17.40 «Истеъдод». Мусиқий дастур.
18.10 «Сиҳат-саломатлик».
18.30 «Зийнат».
18.50 «Тафсилот».
19.05 «Зиё» студияси намойиши этади: «Эътиқод мустаҳкамлиги йўлида».
19.25 «Ўзлото кундалиги» ва рекламалар.
19.30 «Ахборот» (рус тилида)
19.55, 20.25, 21.00 Эълонлар.
20.00 Окшом эртаклари.
20.15 «Дастурхон атрофида».
20.30 «Ахборот».
21.05 «Солиқ хизмати хабарлари».
21.15 «Сайловлар ва биз».
21.45 «Олтин бешик».
22.15 «Ўзбекистон» телеканалида илк маротаба: «Етти самурай». Бадиий фильм. 1-қисм.
23.45 «Ахборот-дайжест».
00.05-00.10 Ватан тимсоллари.

«Ёшлар»
6.55 Кўрсатувлар дастури.
7.00 «Мунаввар тонг». Информацион-дам олиш дастури.
8.50 Олтин мерос.
8.55 Иклим.
9.00, 13.00, 16.00 Давр.
9.25 «Муҳаббат можароси». Телесериал.
10.10 «Давр»-интервью.
10.25 Жаҳон жуғрофияси.
11.15 Ўзимизники.
11.25 Болалар экрани: «Чип ва Дэйл».
12.05 Мезон.
12.25 Телевикторина.
12.30 Ёшлар овози.
12.50, 19.55 Мусиқий лаҳзалар.
13.10, 15.55, 19.35, 22.35 ТВ-анонс.
13.15 «Денгиз итлари». Мультсериал.
13.40 «Янги авлод» студияси: Соғлом авлод.
14.00 «Ўзбектелефильм» студияси намойиши: «Қоядаги расмлар».
14.10 Истиқлол умидлари.
14.25 «Шайтонвачча». Бадиий фильм.
15.35 Мехмонхона.
16.10 ЎзТВ хазинасидан: «Алишер Навоий». Видеофильм. 20-қисм.
16.45 Кўрсатувлар дастури.
16.50 «Янги авлод» студияси: У ким? Бу нима?
17.10 «Мульттомоша».
17.25 Ёшлар ва ҳуқуқ.
17.45 Қишлоқдаги тенгдошим.
18.05 Аскар мактублари.
18.25 Қуёшли юрт одамлари.
18.45 ТВ-афиша.
18.50 Мумтоз наволар.
18.55, 21.55 Иклим.
19.00, 22.00 Давр.
19.40 Солиқ хизмати хабарлари.
19.50 ТВ-адвокат.
20.05 2004 - меҳр ва мурувват йили. Азизим.
20.35, 21.25 Эълонлар.
20.40 «Муҳаббат можароси». Телесериал.
21.30 «Умр дафтари» туркумидан: «Яҳё Ғуломов». Видеофильм. 4-қисм.
21.50 Олтин мерос.
22.40 Кинотақдим.
23.00 Тунги сериал: «Виждон». 5-қисм.
23.40 «Ёшлар» телеканалида спорт дастури: Интерфутбол.
1.20-1.25 Хайрли тун.

«Тошкент»
17.10 Программа передач.
17.20 Сериал на ТТВ: «Под углом 23, 5».
17.45 «Табриклаймиз-қутлаймиз».
17.55 «Хориж хабарлари».
18.00, 20.55 Телегазета «Экспресс».
18.10 Экран детям.
18.30, 20.00, 21.05, 22.35 Информационная программа «Пойтахт».
18.50 «Табриклаймиз-қутлаймиз».
19.20 Сериал на ТТВ. «История любви».
20.20 «Ҳаёт сабоқлари: «Кирк тоғоранинг кирк ноғораси». 19-қисм.
21.25 «Аптека слушает». Прямой прокой.
22.15 «Хамшаҳарлар».
22.55 Кинооко. «Полёт над гнездом кукушки». 2-серия.
24.00-00.05 Спокойной ночи, город!

«Спорт»
7.30 «Новости».
7.45 «Бодрое утро». Информационно-развлекательная программа.
8.45 «Новости» (на русском языке)
9.00 «Детский спорт».
9.20 «Веселые старты».
9.50 «Оздоровительная йога». На английском языке.
10.00 «Секреты здоровой пищи». На английском языке.
10.10 «Непутёвые заметки» с Д. Крыловым.
10.30 «Пока все дома».
11.10 Тайны века. «Челюскин. Обреченный на подвиг».
12.00 «Ваш соперник гроссмейстер».
12.15 Футбол

Спорт

ГЛАВНАЯ ЦЕЛЬ — ЧЕМПИОНАТ МИРА

Национальная сборная команда Узбекистана по футболу проведет свою последнюю официальную встречу в нынешнем году 17 ноября в Ташкенте против футболистов Китайского Тайпея

Нынешний сезон прошел довольно успешно для нашей национальной сборной по футболу. Первая игра команды в отборочном туре чемпионата мира, который состоится в 2006 году в Германии, встревожила многих болельщиков и специалистов. Тогда наши футболисты, начавшие отборочные состязания со второго тура, едва сравняли счет во время встречи против сборной команды Ирака, которая прошла 18 февраля в Ташкенте. Недаром тогдашний главный тренер иракцев Бернд Штанге из Германии особо отметил, что ничейный счет 1:1 в гостях приравнивается к победе, и что это открывает возможность Ираку для выхода в следующий этап.

Результат игры с иракцами не удовлетворил руководство Федерации футбола Узбекистана. Специалист из Туркменистана Тачмурад Агамурадов был освобожден от обязанностей тренера-консультанта и на его место был назначен Юрген Геде из Германии. В прошлом году Юрген Геде хорошо подготовил к чемпионату мира молодежную сборную Узбекистана и завоевал доверие болельщиков и специалистов.

Германский специалист вместе с главным тренером Равшаном Хайдаровым за короткий срок добились значительного усиления игры сборной. Здесь принесла ожидаемый эффект тактика использования трех защитников и пяти полузащитников, предложенная Юргеном Геде. Новый метод даст возможность футболистам наладить прочную защиту и быстрый переход к контратаке. Это ярко проявилось в играх нашей сборной команды в отборочном туре чемпионата мира и чемпионате Азии.

Наша дружина, победившая на отборочном туре чемпионата мира команду Китайского Тайпея со счетом 1:0, сборную Палестины со счетом 3:0, в октябре обыграла в гостях иракцев со счетом 2:1, и таким образом досрочно вышла в финал отборочных состязаний.

В чемпионате Азии, состоявшемся в Китае, узбекистанцы явились единственной командой, победившей в трех встречах групповых состязаний. Наши футболисты, одержавшие победы над Саудовской Аравией, Ираком и Туркменистаном с одинаковым счетом 1:0, потерпели поражение на этапе плей-офф во встрече со спортсменами Бахрейна после серии пенальти. Но тем не менее в текущем сезоне ни одна команда не смогла обыграть узбекистанцев.

Успешная игра команды становится основой для ее продвижения в рейтингах футбольных ассоциаций. В частности, в рейтинге Международной федерации футбольных ассоциаций (ФИФА) наша сборная, начавшая год с нижних ступенек, в новом списке, опубликованном за ноябрь, вышла на 51-ю ступеньку с 580 очками. Среди представителей СНГ только сборная России находится впереди Узбекистана. Если россияне сохранилии 33-е место, то команды Латвии и Украины заняли 67-ю ступеньку с одинаковыми очками — 551.

Национальная сборная Узбекистана проведет последнюю официальную встречу в нынешнем сезоне 17 ноября в Ташкенте против футболистов Китайского Тайпея. Хотя наши футболисты и вышли в решающий третий отборочный этап досрочно, руководство сборной пригласило на игру против команды Китайского Тайпея легионеров, играющих в чемпионатах России и Украины.

2005 год еще более ответственный для наших футболистов. Ведь восемь сборных команд, так же как и узбекистанцы, вышедших в финал отборочного этапа чемпионата мира, разделившись на две группы, начнут бороться за 4,5 путевки. Хотя имена всех сборных команд, вышедших в следующий этап, пока еще не известны, Азиатская конфедерация футбола объявила о том, что заключительный этап начнется 9 февраля. Однако это решение вызвало немало претензий. Ведь в феврале футболисты уходят на каникулы. Это время особенно неудобно для сборных Узбекистана и Японии.

Потому руководство сборной Узбекистана сочло нужным собрать всех футболистов перед завершением сезона. Игра против Китайского Тайпея должна их мобилизовать и дать хороший настрой на будущие встречи. Азиатская конфедерация футбола, которая удивляет своими неожиданными решениями, не может изменить дату начала заключительного этапа. Поэтому представители нашей сборной должны еще раз проявить самоотверженность и доказать, что они способны показать отличную игру и могут завоевать путевку на самый престижный турнир - чемпионат мира по футболу. (УзА)

ПРИЗЕРЫ ИЗВЕСТНЫ

Остался один тур до завершения игр в высшей лиге XIII национального чемпионата Узбекистана по футболу. Однако в ходе встреч 25 тура уже стали известны призеры и команды, которые покинут высшую лигу.

В этом туре команды, занимающие низшие позиции турнирной таблицы, были вынуждены встретиться на своих площадках с занявшими призовые места клубами. Досрочно удостоенная золотой медали чемпионата команда «Пахтакор» в выездной встрече сразилась с «Самарканд-Динамо». Для того, чтобы сохранить место в высшей лиге, в этом туре самаркандцам была необходима победа над чемпионами. Однако пахтакоровцы Асрор Аликулов и Вячеслав Понамарев забили по одному голу уже в первом тайме. И хотя самаркандцы пытались сократить счет во втором тайме, со счетом 2:1 победил «Пахтакор».

Наманганская команда «Навбахор» на глазах своих поклонников одержала убедительную победу над командой «Андижон». Наманганцы забили пять безответных голов в ворота соперников. Футболисты «Андижона», проигравшие на выезде со счетом 0:5, впервые покидают высшую лигу.

Не смогли достойно противостоять команде «Нефтчи» и футболисты «Кизилкума». Забитые Акмалем Холматовым и Надиром Кузибаевым голы принесли ферганцам (счет 2:0) победу и серебряную медаль чемпионата. Достойно внимания то, что ученики Юрия Саркисяна со времени проведения чемпионата Узбекистана еще не опускались ниже второго места. Ферганцы пять раз завоевывали титул чемпиона страны и в нынешнем году удостоены восьмой серебряной медали.

Остальные встречи завершились со следующими результатами: «Насаф» — «Локомотив» 5:1, «Согдиана» — «Машъал» 1:3, «Бухоро» — «Металлург» 2:0, «Трактор» — «Сурхон» 2:1.

Таким образом, призовые места очередного чемпионата страны завоевали «Пахтакор», «Нефтчи» и «Навбахор». Заслуживает внимания то, что в прошедшем году эти команды именно в таком порядке разделили медали.

Неудачно выступавшие в ходе чемпионата команды «Самарканд-Динамо» и «Андижон» предстоящий сезон начнут свои выступления в первой лиге.

Последний тур чемпионата не внесет никаких изменений в турнирную таблицу. На последней встрече поклонники футбола могут лишь с интересом наблюдать за состязаниями спортсменов. До предела накалена борьба за звание лучшего бомбардира между нападающим команды «Навбахор» Шухратом Мирхолдиршоевым и игроком команды «Насаф» Зафаром Халмурадовым. Пока на счету Шухрата 28 забитых голов, у Зафара — 26.

Завершились и состязания в первой лиге. Занявшие первое и второе места в регионах «Запад» и «Восток» команды «Туполанг», «Шуртан», «Цементчи», «NBU-Осие» завоевали право на участие в турнире для перехода в высшую лигу. Две из них в предстоящем сезоне займут места команд «Самарканд-Динамо» и «Андижон» в высшей лиге.

З.ТАШХОДЖАЕВ (УзА)

ДОБРОЕ НАЧИНАНИЕ ДАЕТ ПЛОДЫ

Талантливый спортсмен, поклонник узбекского кураша и шахмат Хабибулла Сарымсаков был одним из опытных офицеров Мирзачульского районного отдела внутренних дел. Но неожиданно тяжелая болезнь приковала его к инвалидной коляске.

Однако обладающий сильной волей офицер не впал в уныние и решил передавать молодежи свой спортивный опыт. Вскоре его двор заполнил шум детских голосов. Одну из своих комнат он отвел для любителей шахмат. А другую переоборудовал под спортивный зал и стал преподавать кураш. Узнав о его добром начинании, его поддержали сход граждан махалли «Буюк ипак йули» города Гагарина, районные отделы народного образования и внутренних дел, районный отдел Фонда развития детского спорта. А после назначения руководителем секции кураша в школе № 12, его обеспечили постоянной заработной платой. Сейчас в секции занимаются более тридцати детей. Растет и число занимающихся шахматами.

— Недавно в городе Гагарине мои ученики успешно принимали участие в соревнованиях по шахматам и курашу среди детей и подростков, — говорит **Хабибулла САРЫМСАКОВ**. — Это, прежде всего, результат внимания, оказываемого в стране развитию детского спорта. В обоих турах соревнований учащиеся нашей школы стали победителями в общекомандном зачете. Значит, труд мой не проходит даром.

Т.БЕКНАЗАРОВ (УзА)

«НИКА» — ОБЛАДАТЕЛЬНИЦА КУБКА

Семь команд приняли участие в состоявшихся в спортивном комплексе соревнованиях по баскетболу на Кубок страны среди женщин, которые проводились в спортивном комплексе «Согдиана».

Навоийская баскетбольная команда «Ника» заняла высшую ступень пьедестала и завоевала Кубок страны. Второе и третье места достались девушкам-баскетболисткам Бухарской и Андижанской областей.

Я.УМАР (УзА)

ПРИЗЕРЫ — УЗБЕКИСТАНЦЫ

На состоявшихся в Москве соревнованиях по кикбоксингу на Кубок мира честь нашей страны достойно защитили спортсмены, подготовленные тренерами Антоном Бадиковым и Абдугани Абдурахимовым.

Спортсмены-узбекистанцы Шахбоз Убайдуллаев, Нуриддин Нуриддинов, Бахтияр Усманов стали обладателями золотых медалей. Сардо Кадыров завоевал серебряную медаль, Джасур Уралов стал обладателем бронзовой медали. (УзА)

Круг чтения

КЛАДЕЗЬ МУДРОСТИ

Главная редакция Издательско-полиграфической акционерной компании "Шарк" издала на узбекском языке сборник четверостиший Народного поэта Узбекистана, Героя Узбекистана Абдуллы Орипова "Мехр" ("Доброта"). Особо следует отметить, что А.Орипов — член редколлегии газет "Узбекистон овози" и "Голос Узбекистана", наш давний и верный друг. Предисловия к его книге написал главный редактор наших двух газет С.Останов.

Стихи вообще, а тем более философские, трудно анализировать. Да, наверное, этого и не требуется. Хочется лишь сказать, что с годами большие поэты, видимо, становятся скупыми на слова, они стремятся к тому, чтобы "словам было тесно, а мыслям просторно". В стихах Мастера явственно ощущаются глубокие раздумья поэта, его любовь к Родине, тепло его большой души.

Сегодня мы публикуем несколько четверостиший из этого сборника в переводе Н.Таирова.

ВРЕМЯ

Вода прибывает, сказал один мой внук,
Вода убывает, сказал другой мой внук!
Я ничего не сказал им,
Потому что оба они были правы.

ТРОПИНКА

Не пренебрегай тропинкою в горах,
Не считай ее извилистой и узкой.
По ней пробегают мелкие зверушки,
Но иногда и лев проходит.

НАРОД

Ничего в этом мире просто так не бывает:
Если по капле не собирать, не наполнится корыто.
Мы — капли, а народ — океан,
Народ бессмертен, значит, и капля не исчезнет.

СОВЕРШЕНСТВО

Ладно, не будь поэтом,
Ладно, не будь ученым,
Но если ты поймешь, что мир преходящ,
Этого достаточно, чтобы ты был совершенен.

ПРАВДА

Спросил ученик: о наставник, ответь,
Есть ли правда на свете? Только скажи правду.
Сказал наставник: "Ты жив — это правда.
Придет день и ты умрешь, это тоже правда".

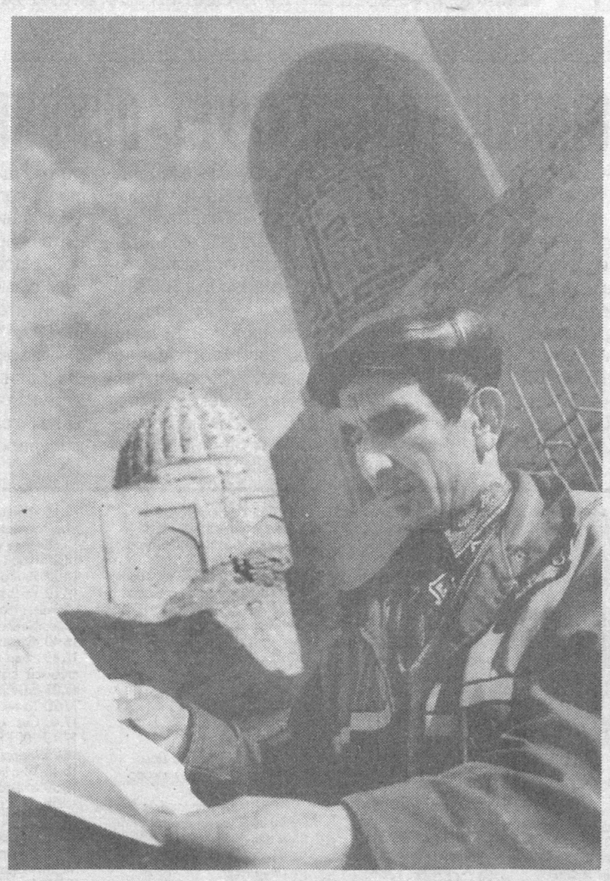

Шохи Зинда — один из самых древних известных комплексов в Самарканде. После реконструкции он предстает перед туристами во всей своей красе и величии.

НА СНИМКАХ: бригадир Вахоб Мирзаев, работники Абдумалик Абдуганиев и Ботыр Гуламов из ташкентской фирмы "Золотая долина"; мастер из Каракалпакстана Хужаёз Бабаев.

Фото Тохира НОРКУЛОВА (УзА)

Хозяйке на заметку

ПОРА КВАСИТЬ

Стало заметно прохладнее, особенно по ночам. И листья с деревьев почти облетели. Это знак, что пора подумать о капусте. Квашеная она едва ли не полезней свежей. Особенно зимой. Но не всякая, а только та, что приготовлена грамотно.

КАПУСТА

Прежде чем браться за дело, подумайте, куда вы поставите свою капусту. Теплая городская квартира ей не подойдет. Да и вам вряд ли понравится такое соседство: в тепле капуста быстро перекисает и начинает пахнуть не лучшим образом. Стало быть, надо искать место попрохладнее. Годятся неотапливаемая лоджия, открытый балкон, гараж. Наши городские подвалы, опутанные теплыми трубами, капусте не годятся. Ей впору только настоящий деревенский погреб.

Теперь о посуде. Традиционная в наше время эмалированная кастрюля — отнюдь не лучшее место для капусты. Если положение уж совсем безвыходное, берите только ту, у которой и дно, и стенки в идеальном состоянии, без сколов. Иначе лишитесь и кастрюли, и капусты. Кислый сок найдет слабину и проест металл насквозь, рассол вытечет. Конечно, идеальный вариант — деревянный бочонок, но не у каждого он есть. Поэтому отдайте предпочтение стеклянной или керамической посуде. Ради собственного здоровья категорически откажитесь от пластмассовой.

И последнее: посуда должна быть широкой, чтобы в нее вы смогли поместить гнет, то есть камень, который придавит вашу капусту сверху.

Имейте в виду, это не мелочи. В приготовлении и сохранении квашеной капусты огромное значение имеют условия и технология. А сам рецепт совсем прост.

На 10 килограммов капусты возьмите по килограмму моркови и яблок (последнее — по желанию) и 200 граммов соли. Капусту и морковь пошинкуйте и смешайте с солью, яблоки порежьте на дольки и всем этим как можно плотнее наполните приготовленную посуду.

В этом простом деле есть все же несколько хитростей и тонкостей. Первая: соль. Постарайтесь найти крупную нейодированную, иначе не удивляйтесь, что капуста выйдет мягковатой, без "хрусточки". Яблоки берите самые кислые, какие найдутся, и лучше зеленые. Морковку не поленитесь порезать острым ножом. Если потрете на терке или шинковке — капуста выйдет желтая, некрасивая.

Ни в коем случае не добавляйте сахар. Ни щепотки. Главная ценность и преимущество квашеной капусты — молочная кислота. Она образуется при правильном квашении и действует на организм как "молодильные яблоки". Добавив сахар, вы собьете естественное и полезное молочнокислое брожение и замените его уксуснокислым, что и не полезно, и не вкусно. Кстати, именно в этом главный недостаток капусты, которую предлагают на базаре. У большинства рыночных торговцев она с сахаром.

И наконец, поверх плотно утрамбованной капусты надо положить деревянный кружок, а на него камень. То и другое надо предварительно не только вымыть, но и ошпарить кипятком. Проследите также, чтобы кружок не оказался сосновым или из другого хвойного, смолистого дерева. Эти породы не подходят для капусты, они придают ей посторонний привкус и запах.

Накрыть капусту можно только чистым полотняным полотенцем, чтобы дышала, и оставить при температуре около 20 градусов для квашения. В первые 5-7 дней капуста будет выделять сок и газы, сверху может появиться пена. Это нормально. Надо только ежедневно в нескольких местах протыкать ее чистой деревянной спицей до самого дна, чтобы процесс шел равномерно. Ну а затем поставьте капусту на холод и готовьтесь ее отведать.

Погода

По сообщениям Гидрометцентра республики, 16 ноября в ТАШКЕНТЕ переменная облачность, возможен дождь. Температура ночью 4-6 тепла, днем 14-16 тепла.

В КАРАКАЛПАКСТАНЕ И ХОРЕЗМСКОЙ области переменная облачность, без осадков. Температура ночью 1 мороза-4 тепла, днем 15-20 тепла.

В БУХАРСКОЙ И НАВОИЙСКОЙ областях переменная облачность, в отдельных районах дождь. Температура ночью 3-8 тепла, днем 14-19 тепла.

В САМАРКАНДСКОЙ, ДЖИЗАКСКОЙ, СЫРДАРЬИНСКОЙ областях переменная облачность, в отдельных районах дождь. Температура ночью 1-6 тепла, днем 13-18 тепла.

В ТАШКЕНТСКОЙ области переменная облачность, в отдельных районах дождь. Температура ночью 1-6 тепла, днем 13-18 тепла.

В КАШКАДАРЬИНСКОЙ И СУРХАНДАРЬИНСКОЙ областях переменная облачность, в отдельных районах дождь. Температура ночью 4-9 тепла, днем 16-21 тепла.

В АНДИЖАНСКОЙ, НАМАНГАНСКОЙ И ФЕРГАНСКОЙ областях переменная облачность, в отдельных районах дождь. Температура ночью 1-6 тепла, днем 13-18 тепла. (УзА)

Кроссворд

ПО ГОРИЗОНТАЛИ: 2. Взрывчатое вещество. 5. Твердый и блестящий камень, употребляемый для скульптурных и архитектурных работ. 6. В Библии родоначальник евреев, отец Исаака. 8. Бальнеологический курорт и центр туризма в Новой Зеландии. 9. Деление на круге компаса. 11. Плотная шелковая ткань с волнообразными цветовыми переливами. 12. Химический элемент, металл. 15. Род деревьев семейства рутовых. 16. Бесцветная жидкость, применяемая для синтеза различных соединений, как растворитель и т.д. 18. Ответвление русла реки. 19. Процесс превращения одного вида энергии в другой. 21. Воспаление сустава. 23. Легендарный основатель Рима. 26. Популярный в прошлом шведский ансамбль. 27. Житель Западной Азии или Северной Африки. 28. Хроническое вирусное заболевание глаз. 30. Раннепалеолитическое каменное орудие миндалевидной формы. 31. Круг, сфера действия, распространения. 32. У животных: то же, что пасть.

ПО ВЕРТИКАЛИ: 1. Имя поэта Хайяма. 2. Ароматическое нитросоединение, взрывчатое вещество. 3. Российский актер. 4. Имя камерной певицы, заслуженной артистки Белоруссии Яунзем. 5. Многолетнее травянистое растение семейства розоцветных. 7. Деятель Великой французской революции, публицист, оратор. 10. Гладкая тесьма с висящими с одной стороны нитями. 11. Обращение верующего к божеству. 12. Древний город в Средней Азии, в среднем течении Сырдарьи. 13. Английский философ-схоласт. 14. Искусственная насыпь из пустых пород. 15. Сосновый лес. 17. Денежная единица Литвы. 20. Член третейского суда. 22. Водоскат на реке Вуокса, в Финляндии. 24. Человек, обладающий даром красноречия. 25. Количество обмолоченного зерна, семян. 28. Музыкальное произведение для трех исполнителей. 29. Телега на Кавказе, в Средней Азии.

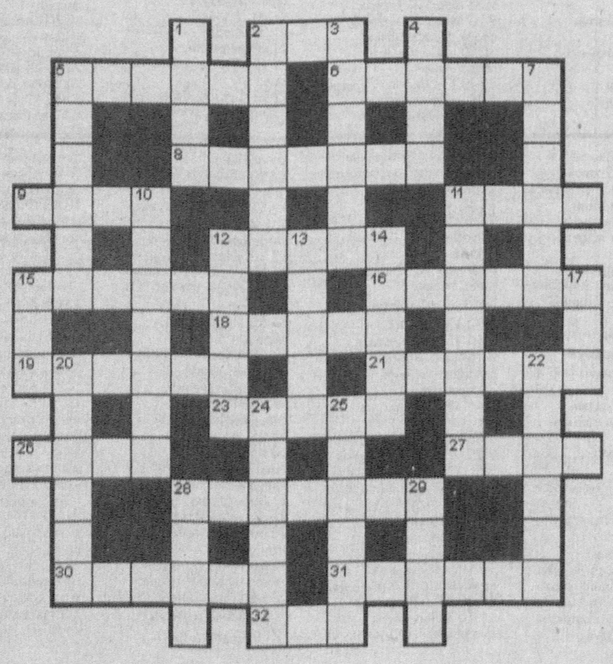

Ответы на кроссворд, опубликованный 12 ноября

ПО ГОРИЗОНТАЛИ: 3. Чарка. 6. Кондуктор. 9. Лимон. 12. Кодак. 14. Вимперг. 16. Купец. 17. Хорал. 18. Бейсбол. 19. Янцзы. 20. Рений. 21. Миронов. 23. Гусар. 24. Тачка. 27. Математик. 28. Актау.

ПО ВЕРТИКАЛИ: 1. Нарды. 2. Скука. 4. Боров. 5. Полог. 7. Гиперзвук. 8. Канонерка. 10. Нивелир. 11. Апостол. 12. Креозот. 13. Гумно. 15. Гашиш. 21. Макао. 22. Валик. 25. Щетка. 26. Райан.

Главный редактор Сафар ОСТАНОВ

Редколлегия:
Абдулла ОРИПОВ
Аслиддин РУСТАМОВ
Ашур КАДИРОВ
Бобир АЛИМОВ
Хабиб САГДУЛЛА
Норбобо ШАКАРОВ (Первый заместитель главного редактора)
Алимкул СУЛТАНОВ (Заместитель главного редактора)
Андрей ОРЛОВ (Заместитель главного редактора — «Голос Узбекистана»)
Намаз САГДУЛЛАЕВ
Тулепберген КАИПБЕРГЕНОВ
Муслихиддин МУХИДДИНОВ
Олим МУРАДОВ
Абдугани МАМАСАДЫКОВ (Ответственный секретарь — «Узбекистон овози»)
Жавлон РАСУЛЕВ (Оператор-дизайнер)

ГОЛОС УЗБЕКИСТАНА

УЗБЕКИСТОН ОВОЗИ

Учредитель: Центральный Совет Народно-демократической партии Узбекистана.
Адрес редакции: 700000, г. Ташкент, ул. Матбуотчилар, 32.
Наши телефоны: 133-54-55, 136-26-70.

Газета зарегистрирована в Узбекском агентстве по печати и информации.

Регистрационный № 009.
Объём — 2 печ.л.
Способ печати — офсетный, формат А2.
Заказ Г-112. Тираж 3123

Отпечатано в типографии Издательско-полиграфической акционерной компании «Шарк», адрес предприятия: ул. Буюк Турон, д. 41.

Газета «Голос Узбекистана» набрана и сверстана на компьютерной базе редакции

Время подписания в печать по графику — 21.00
Номер подписан в 1 .00

Следующий номер газеты выйдет 26 ноября

С миру по шутке

Отец отчитывает пятилетнего сына:

— Сколько раз я тебе говорил, чтобы ты не играл со спичками!

— Я не играл.. Я прикуривал...

* * *

— Дети, спрашивает учитель на уроке, — что такое ветер?

— Ветер — это воздух, который очень торопится.

* * *

Разговаривают два охотника:

— Представляешь, вчера я набрел на парочку прекрасных фазанов, у меня сердце затрепетало, когда я их увидел!

— И ты их добыл?

— Нет, нескольких рублей не хватило.

* * *

— Я пережил одну войну, три автомобильные катастрофы, одну авиационную, два неудачных супружества и одно удачное, три описи имущества за долги и одно банкротство. А теперь приходит мой внук и заявляет: «Дедушка, ты ничего не понимаешь в жизни!».

* * *

— Не могли бы вы рассказать о технике обжигающих поцелуев?

— Пожалуйста, самое главное во время поцелуя не выпускать изо рта сигарету.

* * *

Мать — шестилетнему сыну:

— Опять ты упал в лужу в новых штанишках!

— Мамочка, я упал так быстро, что не успел их снять.