ЭТА ДОРОГАЯ РОДИНА ПРИНАДЛЕЖИТ ВСЕМ НАМ!

ГОЛОС УЗБЕКИСТАНА

ОБЩЕСТВЕННО-ПОЛИТИЧЕСКАЯ ГАЗЕТА

■ 26 НОЯБРЯ ■ 2004 ГОД ■ 46-47 (643-644) ВЫХОДИТ С 5 МАРТА 1992 ГОДА

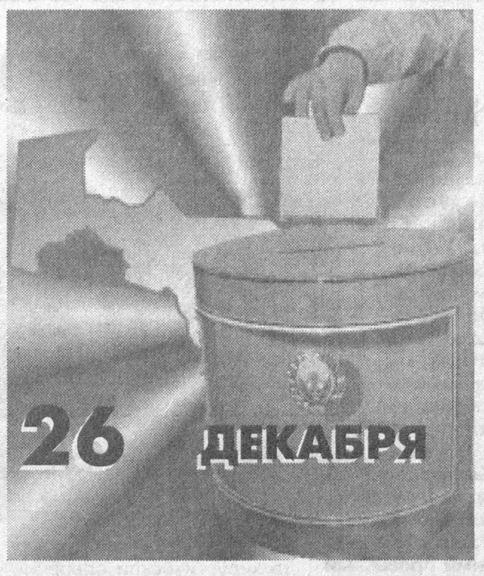

Народно-демократическая партия Узбекистана осуждает и категорически отвергает шовинизм и национализм, любые формы религиозного и идеологического экстремизма, международный терроризм. Партия считает, что любые попытки посеять в народе вражду и насилие, расколоть его по признаку религиозной, национальной принадлежности или политических убеждений должны получать жесткий и решительный отпор со стороны государства и общества.

Из Программы НДП Узбекистана

Твои люди, НДПУ

ПРИРОЖДЕННЫЙ ЛИДЕР

О директоре ДП «Тошкентиккиламчикораметалл» акционерного производственного объединения «Узбекский металлургический комбинат», депутате Ташкентского городского Кенгаша народных депутатов В.К.Кузеванове я был наслышан задолго до нашего личного знакомства. Работники Сергелийского райсовета НДПУ, хорошо знающие Виктора Клавдиевича, отзывались о нем исключительно с восторженной интонацией в голосе. Кстати, им же принадлежит и эта краткая, но очень емкая характеристика, вынесенная в заголовок сегодняшнего материала.

Первая встреча с директором предприятия, которое раньше было известно в городе как «Вторчермет», полностью подтвердила эту аттестацию. Действительно, Виктор Клавдиевич оказался человеком, который обладает несомненными качествами настоящего лидера. И не суть важно, врожденные они или благоприобретенные. Если же исходить из его биографических данных, то скорее всего это сплав и того и другого. А почему этот сплав оказался таким прочным и надежным, объясняют обстоятельства, которые год за годом формировали его характер.

Выходец из крестьянской семьи, где он был восьмым ребенком, Виктор рано познал и цену хлебу, и цену труду. Так что к первой странице своей трудовой биографии, которую он начинал машинистом экскаватора, В.Кузеванов пришел человеком, уже имеющим за плечами хорошую жизненную закалку. Эта закалка пригодилась ему и позже, в годы учебы в Уральском политехническом институте и во время службы в армии.

А потом, как у всякого молодого специалиста, который не пасует перед трудностями и не боится брать ответственность на себя, последовало восхождение по ступенькам служебной лестницы, которые только в трудовой книжке выглядят простыми да гладкими. Мастер кузнечного цеха. Заместитель начальника прессово-сварочного цеха. Заместитель главного металлурга завода. Заместитель начальника кузнечного цеха. И все это — на Ташкентском тракторном заводе, вплоть до избрания директором акционерного предприятия «Ташкентвторчермет».

В последнее время, начиная с 1996 года, Виктор Клавдиевич возглавляет дочернее предприятие «Тошкентиккиламчикораметалл», профиль которого остается прежним, как и у его предшественника.

— Так что же сегодня представляет собой ваше предприятие? — спрашиваю я директора.

— В состав ДП входят 6 участков по заготовке, переработке и отгрузке лома и отходов черных металлов. Переработка лома осуществляется путем его сортировки, прессования и огневой резки. Чтобы оборудование работало бесперебойно, на предприятии создан ремонтно-механический цех. В крупных цехах действуют две кислородные станции, поставляющие по магистралям кислород, без которого, как известно, металла не нарежешь.

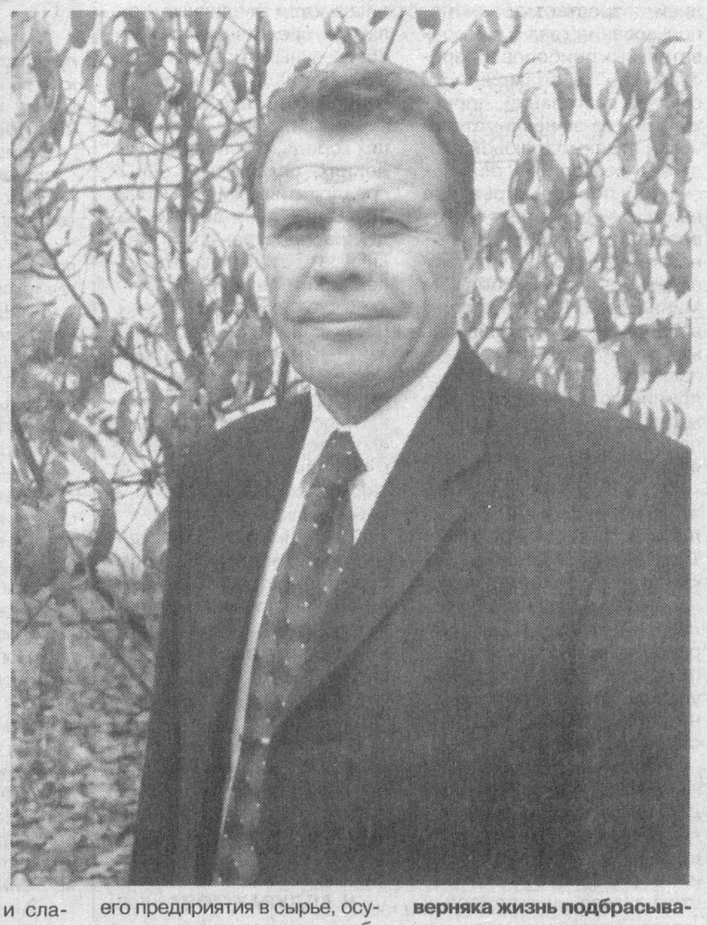

Благодаря четкой и слаженной работе коллектива наше ДП из года в год наращивает выпуск товарной продукции. Так, за десять месяцев текущего года в адрес АПО «Узметкомбинат» было отгружено 97 тысяч тонн лома и отходов черных металлов, что составляет 103,7 процента к плановому заданию. В денежном выражении это 6 миллиардов сумов. Темпы роста товарной продукции в сопоставимых ценах составляют 105,3 процента к прошлому году. Кроме того, за десять месяцев изготовлено и реализовано товаров народного потребления более чем на 24 миллиона сумов.

— Насколько я понимаю, проблем с отгрузкой готовой продукции у вас нет: потребитель надежный и постоянный. А как обстоит дело с заготовкой металлолома?

— Ее сегодня ведут около полутора тысяч предприятий и организаций Ташкента и столичной области, которые занимаются этим на основе госзадания. Частично мы сами восполняем потребности своего предприятия в сырье, осуществляя его заготовку собственными силами. Для этого были приобретены необходимые транспортные средства — тракторы с прицепами и большегрузные автомобили. Всего на техническое перевооружение предприятия в этом году израсходовано около 200 миллионов сумов.

— Если суммировать годы вашего директорства в ДП и в АП «Ташкентвторчермет», получится более двух десятилетий. (Здесь самое время отметить, что многолетний труд В.К.Кузеванова в машиностроительной и металлургической отраслях нашей индустрии получил высокую правительственную оценку: в 2001 году он был награжден орденом «Дустлик»). Думаю, за это время все тонкости производства освоили досконально. И тем не менее, наверняка жизнь подбрасывает «задачки», которые непросто решать, даже обладая таким опытом и знаниями?

— Да, без этого не обходится ни одно производство, ни одно серьезное дело. Не далее как в минувшем году от основного потребителя нашей продукции «Узбекского металлургического комбината» поступил заказ на поставку лома высшего качества. Естественно, мы, являясь дочерним предприятием АПО «УМК», постарались сделать все от нас зависящее, чтобы решить эту задачу. Тем более что коллектив прекрасно понимал: чем выше качество лома, тем высококачественней выплавляемый из него металл. К тому же на комбинате будет обеспечено сокращение энергозатрат.

Для нашего же предприятия повышение качества лома оборачивалось значительным увеличением расхода кислорода. В результате мощностей действующих кислородных станций стало не хватать. В конечном счете проблема была решена после того, как мы приобрели пять установок по производству жидкого кислорода.

К слову сказать, поиск эффективных решений, обеспечивающих повышение качества продукции, снижение затрат и в конечном счете увеличение прибыли, ведется у нас постоянно. Так, например, было время, когда на предприятии часто выходили из строя магнитные шайбы. А ремонт каждой из них на стороне обходился нам более чем в 2,5 миллиона сумов. Было решено приобрести собственную установку, в результате чего затраты снизились в два раза. Или взять другой пример — автомобильные краны. Не секрет, что приобретение техники при нынешних ценах на нее способно пробить брешь в бюджете любого предприятия. Учитывая это, мы покупаем краны, бывшие в употреблении, а потом капитально ремонтируем их у себя. Получается солидная экономия средств. И так — во всем.

Это прекрасно понимают не только наши инженеры и техники, но и каждый из 365 работников предприятия. Ведь именно за счет прибыли мы

(Окончание на 2 стр.)

СМОТРИТЕ И СЛУШАЙТЕ

Страна вступает в новый этап подготовки к предстоящим выборам в Законодательную палату Олий Мажлиса Республики Узбекистан. Как известно, Центральная избирательная комиссия зарегистрировала кандидатов в депутаты от политических партий, а также инициативных групп избирателей. Теперь начинается важный этап избирательной кампании — предвыборная агитация.

В печати опубликованы постановление Центральной избирательной комиссии (ЦИК) "О предвыборной агитации в средствах массовой информации политических партий, инициативных групп избирателей, кандидатов в депутаты во время избирательной кампании по выборам в Законодательную палату Олий Мажлиса Республики Узбекистан" и положение "О порядке использования средств массовой информации кандидатами в депутаты, политическими партиями, инициативными группами избирателей при проведении предвыборной агитации во время избирательной кампании по выборам в Законодательную палату Олий Мажлиса Республики Узбекистан", утвержденное ЦИК.

Средства массовой информации будут освещать процесс предвыборной агитации. Основными критериями здесь станут принципы равенства, гласности, объективности и правдивости. В соответствии с новыми особенностями нынешней избирательной кампании предвыборная агитация будет освещаться на альтернативной основе, бесплатно или за определенную плату и вместе с тем в рамках правовых норм, установленных действующим законодательством.

Политическим партиям, Центру поддержки независимых кандидатов, кандидатам в депутаты предоставлена возможность открыто изложить свои взгляды в периодических изданиях, а также на каналах "Узтелерадио".

Как и другим, предоставлена такая возможность и Народно-демократической партии Узбекистана.

На канале УзТВ-1 нашей партии отведено время: 7.10-7.25, 20.20-20.25, 21.05-21.20 (5 минут — ролики).

Телеканал "Ешлар": 7.35-7.50, 19.35-19.50, 21.55-22.00.

Радиоканал "Узбекистон": 10.00-10.05, 10,05-10.20, 15.00-15.15.

Радиоканал "Ешлар": 8.00-8.05, 8.05-8.20, 16.30-16.45.

Посмотрев и послушав эти передачи, вы узнаете, чем Народно-демократическая партия Узбекистана отличается от других партий, за что она выступает, каким образом намерена вести работу, направленную на решение острых проблем социально-экономической жизни, волнующих людей, борьбу против любых форм произвола и злоупотребления властью, против имеющихся еще и дискредитирующих политику реформ вымогательства, бюрократизма и коррупции отдельных должностных лиц, пренебрегающих своим конституционным долгом перед народом республики.

НДПУ — партия социальной защиты людей труда. Она опирается на трудовые слои населения — рабочих, тружеников села, инженеров и техников, научных, творческих работников, служащих... Но НДП не только опирается на них, а выражает их интересы, особенно тех, кто в нынешний переходный период испытывает материальные затруднения, нуждается в социальной поддержке. Это люди с низкими трудовыми доходами, пенсионеры, инвалиды, ветераны, многодетные семьи и т.д.

О деятельности НДПУ вы узнаете из печати, передач радио и телевидения.

Итак, смотрите и слушайте.

Вести НДПУ

РАЗГОВОР НА АКТУАЛЬНУЮ ТЕМУ

Ташкентский областной совет НДП Узбекистана провел 25 ноября семинар на тему "Вопросы организации агитационно-пропагандистской работы в предвыборный период кандидатами в депутаты от НДП Узбекистана".

На семинар были приглашены кандидаты в депутаты Законодательной палаты Олий Мажлиса Республики Узбекистан и Ташкентского областного Кенгаша народных депутатов, выдвинутые от НДП, первые секретари районных и городских советов партии, представители средств массовой информации.

Вступительным словом семинар открыл и вел первый секретарь Ташкентского областного совета НДП Узбекистана С.Агзамов.

С докладом "Организация работы избирательных штабов при областном, районных и городских советах НДП Узбекистана" выступил секретарь ЦС НДП Узбекистана С.Усманов.

Об особенностях деятельности кандидатов в депутаты, выдвинутых от политических партий, и их доверенных лиц в предвыборный период участникам семинара рассказал старший научный сотрудник Института изучения гражданского общества А.Нурматов.

После докладов и выступлений были даны ответы на интересующие участников семинара вопросы. Им были вручены пособие "НДП: вопросы и ответы", рекомендации кандидатам в депутаты и избирательным штабам при партийных советах.

Пресс-служба Ташкентского городского совета НДП Узбекистана

* * *

Семинар-совещание с кандидатами в депутаты, выдвинутыми от Ташкентской городской организации НДП Узбекистана, был проведен и Ташгорсоветом партии.

В его работе приняли участие кандидаты в депутаты Законодательной палаты Олий Мажлиса Республики Узбекистан и Ташкентского городского Кенгаша народных депутатов, выдвинутые от Ташкентской городской организации НДП Узбекистана, члены исполнительного бюро Ташгорсовета, секретари районных советов партии.

На семинаре выступили секретари Центрального Совета НДП Узбекистана М.Ельшов и С.Усманов, которые рассказали, как вести предвыборные выступления кандидатов в депутаты и их доверенных лиц, как организовать работу наблюдателей в избирательных округах и установить взаимодействие со средствами массовой информации.

В заключение семинара его участники обменялись мнениями об организации агитационной и массово-политической работы во время предвыборной кампании.

Соб.инф.

ПЛАНЕТА СЕГОДНЯ

ЗАЛОЖНИКИ ОСВОБОЖДЕНЫ

В подмосковном Дмитрове завершена спецоперация по освобождению заложников, захваченных двумя дезертирами. Как сообщили источники в правоохранительных органах, один из сбежавших солдат - Александр Опарин - застрелился. Его брат Дмитрий Опарин сдался. Заложники и участвовавшие в операции спецназовцы не пострадали.

ОРУЖИЯ БЫЛО МНОГО

У контролировавших Фаллуджу боевиков было столько оружия, что его хватило бы для поднятия восстания по всему Ираку, заявило американское командование. Морские пехотинцы США, совместно с иракскими подразделениями разыскивающие тайники с оружием, «ошеломлены количеством и разнообразием находимого вооружения».

НЕУЛОВИМЫЙ УСАМА

Родственник и близкий друг Усамы бен Ладена Мохаммед Джамал Халифа не исключает, что США не смогут поймать «террориста номер один». В интервью CNN он заявил: «Кто и как может поймать его? За 10 лет, которые русские провели в Афганистане, их войска были повсюду, но им не удалось задержать ни одного лидера моджахедов».

ТАЙНИКИ УНИЧТОЖЕНЫ

На территории Чечни обнаружены и ликвидированы тайники с оружием и боеприпасами, а также база боевиков. Кроме того, в чеченской столице предотвращен крупный теракт - на территории Заводского района города было обнаружено и уничтожено на месте взрывное устройство, весившее около пяти килограммов.

НЕ СРАБОТАЛИСЬ...

Двое высокопоставленных сотрудников дирекции ЦРУ по оперативной работе, занимающейся секретными операциями, покинули свои посты из-за недовольства своим новым руководством. Они возглавляли европейское и дальневосточное отделения ЦРУ, а значит, руководили секретными операциями в крайне важных для управления регионах.

КТО ВОЗГЛАВИТ ПАЛЕСТИНУ

Большинство палестинцев желают, чтобы на посту главы автономии Ясира Арафата сменил представитель движения ФАТХ, а не радикальной организации ХАМАС. За последнее время разрыв между двумя этими политическими силами резко увеличился. Хотя более трети респондентов до сих пор не определилась со своими предпочтениями, социологи называют лидером предвыборной гонки главу Организации освобождения Палестины Махмуда Аббаса.

ОППОЗИЦИЯ БЛОКИРУЕТ ДОРОГИ

Сторонники лидера оппозиции Виктора Ющенко начали блокировать международные автодороги в приграничных областях, заявил руководитель штаба Ющенко на митинге в Киеве. Эта мера выбрана штабом в качестве предупредительной. Оппозиция добивается отмены итогов выборов президента, обвиняя власти в фальсификации их результатов.

По материалам интернет-сайта Lenta.ru, переданным 25 ноября

O'ZBEKISTON XAVO YOLLARI
TOSHKENT XALQARO AEROPORTI
Услуги лицензированы

Подписка-2005

НАШИ ИЗДАНИЯ — МОЛОДЕЖИ

С каждым днем набирает темпы подписка на центральные периодические издания партии. И это понятно: ведь на календаре — конец ноября, а там рукой подать и до финиша подписной кампании. При этом надо учитывать, что в нынешнем году она проходит в более сложных условиях, чем раньше — параллельно с предвыборной кампанией, которая безусловно является для партийных организаций наиважнейшей. И наиболее весомых результатов добиваются в тех партийных советах, где умело совмещают оба направления агитационной и массово-политической работы.

Сегодня с вопросом "Как идет подписка в молодежном секторе нашей читательской аудитории?" мы обратились к первому секретарю районного совета НДПУ "Ешлик" **И.С.БЕРДИЕВУ.**

— На наш взгляд, подписная кампания в нашей территориальной парторганизации и в Вузгородке в целом проходит успешно, — говорит Ибодулла Султанович. — Об окончательных итогах говорить пока рано, но, чтобы не быть голословным, приведу несколько конкретных примеров.

Так, на 20 годовых комплектов газеты "Узбекистон овози", на 12 — "Голоса Узбекистана" и на 17 — журнала "Мулокот" оформили подписку в Техническом университете. Не отстает от своих коллег и Национальный университет. Здесь подписка на газету "Узбекистон овози" составляет 25 экземпляров, "Голос Узбекистана" — 4, журнал "Мулокот" — 16.

Свою лепту в подписную кампанию вносят и соседние с нами махалли. По крайней мере, по одному комплекту "Узбекистон овози" и "Голоса Узбекистана" будут получать в каждом махаллинском совете. Но, повторяю, это лишь предварительные данные. Подписка продолжается и без сомнения прибавит новые десятки годовых комплектов периодических изданий НДПУ к тому, что мы имеем сегодня.

Владимир ГЕРАСИМОВ

ФМТ-1

"Ўзбекистон почтаси" Давлат-Акционерлик компанияси

АБОНЕНТЛИК Газета 121 Нашр индекси

ГОЛОС УЗБЕКИСТАНА

Обуна сони

2005 йил учун (ойлар бўйича)

1	2	3	4	5	6	7	8	9	10	11	12

Қаерга (почта индекси) (манзилгох)

Кимга (Фамилияси, исми ва отасининг исми)

ФМТ-1

Нашрга етказиш варақаси

п.в Жойи

121 Нашр индекси

ГОЛОС УЗБЕКИСТАНА

Обунани янги манзилга юбориш	Баҳоси	сўм	обуна сони
	Баҳоси	сўм	

2005 йил учун (ойлар бўйича)

1	2	3	4	5	6	7	8	9	10	11	12

Қаерга (почта индекси) (манзилгох)

Кимга

ПРИРОЖДЕННЫЙ ЛИДЕР

(Окончание. Начало на 1 стр.)

можем успешно решать производственные и социальные вопросы, обеспечивая людям надлежащие условия для высокопроизводительного труда, не забывая при этом и о бытовых проблемах. Прежде всего, поскольку труд многих наших работников связан с вредными для здоровья условиями, неукоснительно соблюдаются соглашения, отраженные в коллективном договоре, в том числе — выдача молока и спецодежды. Немаловажное значение в рыночных условиях имеет своевременная выдача заработной платы. У нас с этим проблем нет, да и зарплата по уровню не уступает другим предприятиям нашего профиля. Кроме того, ежегодно осенью выдаются денежные средства на приобретение сельхозпродуктов. Все сотрудники предприятия получают материальную помощь к ежегодному трудовому отпуску. К юбилейным и праздничным датам работникам выдаются денежные премии, а их детям вручаются подарки. И еще — каждому работнику за счет средств предприятия обеспечивается подписка на периодические издания. Это в полной мере касается газет «Узбекистон овози» и «Голос Узбекистана». Может быть, благодаря всему этому текучести кадров на стабильно работающем предприятии практически нет. На сегодняшний день она составляет всего лишь 0,04 процента.

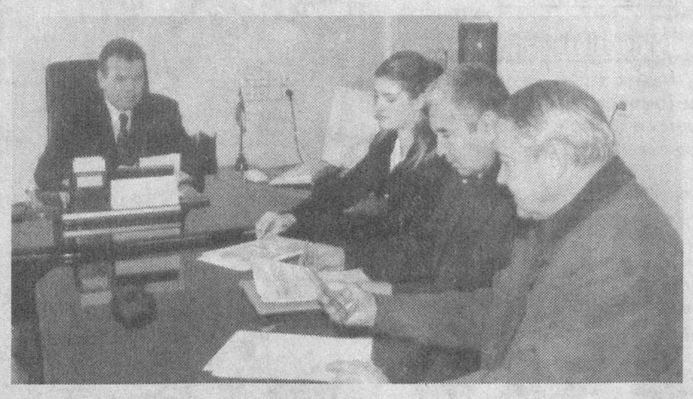

— Поскольку сегодня мы беседуем с вами не только как с директором ДП «Тошкентиккиламчикораметалл», но и как с депутатом Ташгорсовета и членом депутатской группы НДПУ, мы никак не можем оставить за скобками вашу депутатскую деятельность. В решении каких вопросов вы принимали непосредственное участие на сессиях Ташгорсовета? С какими просьбами и проблемами к вам обращаются избиратели?

— Моя работа в Ташгорсовете была связана в основном с комиссией по бюджету, членом которой я являюсь. Что же касается встреч с избирателями, то они регулярно проводятся совместно с Сергелийским райсоветом НДПУ в махаллях района. Наряду с этим организуются мероприятия воспитательного характера, в которых участвуют представители ветеранских, женских и молодежных организаций.

Если говорить о просьбах и предложениях, с которыми избиратели обращаются ко мне как к депутату, то они, как правило, касаются решения коммунально-бытовых проблем, оказания материальной помощи и поддержки. По мере возможности в каждом конкретном случае они решаются положительно, в том числе оплата хирургической операции заболевшему работнику, приобретение лекарств, пребывание в лечебном учреждении.

Из обещаний, которые я давал своим избирателям во время предвыборной кампании 1999 года, не смог выполнить одно: обеспечить школьникам младших классов, хотя бы до десятилетнего возраста, бесплатный проезд в общественном транспорте. Ситуация здесь очень даже непростая. Не каждый из родителей имеет возможность ежедневно давать своим детям деньги на проезд. А когда они вынуждены добираться до школы пешком, это чревато дорожно-транспортным травматизмом. Словом, избиратели убедительно просили меня оказать содействие в решении этой проблемы. Я обещал и после избрания депутатом постарался в полной мере использовать свои полномочия. Но тщетно. Возможности «Ташгордорпасстранса» оказались несоизмеримыми с теми затратами, которые он понес бы после осуществления этого благого дела...

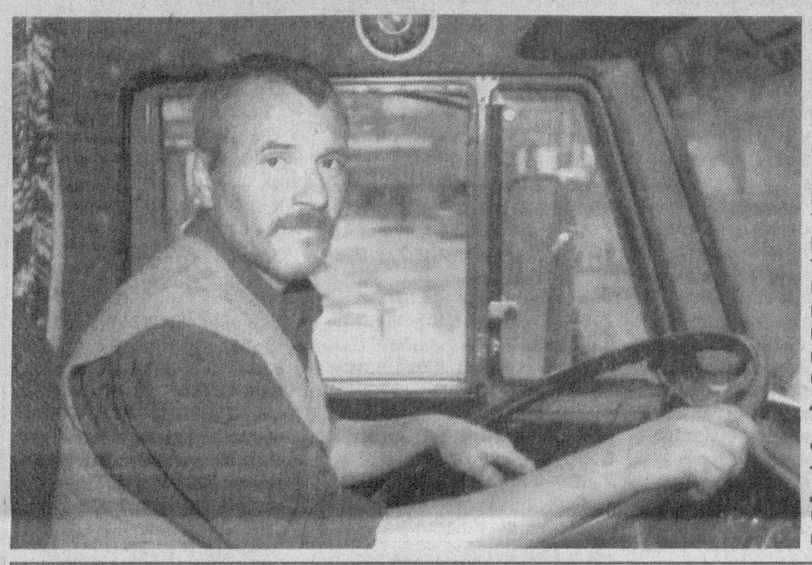

— Сейчас, Виктор Клавдиевич, вы готовитесь к новой избирательной кампании, баллотируясь кандидатом в депутаты Ташгорсовета по тому же Юлдашевскому избирательному округу № 28. Как известно, лучшая агитация за кандидата — это его дела, его биография, профессиональные и личные качества. И с этим, как я имел возможность убедиться, у вас все в порядке. Может быть, хотели бы что-то еще добавить к сказанному?

— Хочу отметить, что наше предприятие никогда не оказывалось в стороне от нужд и потребностей района. В частности, мы выделили значительные средства на строительство в Сергелях молодежного спортивного центра. Примерно на такую же сумму в течение года оказали материальную и финансовую помощь фонду «Махалля», детскому реабилитационному центру «Умид», чернобыльцам, обществу инвалидов, махаллинским советам, школам и детским садам.

Могу заверить своих избирателей, что ДП «Тошкентиккиламчикораметалл» будет и впредь оказывать им необходимую помощь и поддержку, потому что благополучие наших сограждан для нас превыше всего.

Владимир ЧЕБОТИН

НА СНИМКАХ: директор ДП «Тошкентиккиламчикораметалл» Виктор Клавдиевич Кузеванов; сварщики Дмитрий Слепков, Есенбек Юсупов, Владимир Башаков; прием избирателей ведет депутат Ташгорсовета В.К.Кузеванов; водитель «КамАЗа» Сергей Мещеряков.

Фото Рахмонали АКБАРАЛИЕВА

ПРЕЗЕНТАЦИЯ ЛИТЕРАТУРЫ ПО ВЫБОРАМ

Страна готовится к важному, имеющему историческое значение социально-политическому событию — первым выборам двухпалатного парламента.

Выборы — неотъемлемая часть образа жизни демократического государства, постоянный спутник нашей жизни. Тщательная подготовка к выборам требует кропотливого и самоотверженного труда. Как отмечал Президент Ислам Каримов, если мы стремимся к такой цели, как создание демократического правового государства, гражданского общества, долгом и честью для нас должна стать достойная организация свободных выборов — главного требования демократии.

Выборы имеют общие для всех стран и вместе с тем своеобразные для каждой страны критерии. Формирование культуры избирательного права электората заключается в широкой пропаганде знаний о выборах. Серия брошюр, изданных под рубрикой «Выборы-2004» (15 брошюр), служит именно этой цели, то есть разъяснению широкому кругу избирателей и читателей доступным и живым языком понятий, касающихся выборов.

Серия брошюр издана Центральной избирательной комиссией Республики Узбекистан совместно с Ташкентским государственным юридическим институтом, Институтом стратегических и межрегиональных исследований при Президенте Республики Узбекистан, Национальным центром Республики Узбекистан по правам человека. В них объективно анализируются своеобразные особенности национального законодательства о выборах, касающиеся выборов, международные стандарты, национальная, зарубежная практика проведения выборов.

Об этом говорилось на презентации брошюр, которая состоялась в Ташкентском государственном юридическом институте. В мероприятии приняли участие профессорско-преподавательский состав института, студенты, представители средств массовой информации.

Руководитель пресс-центра Центральной избирательной комиссии Республики Узбекистан Ш.Кудратходжаев, директор Национального центра по правам человека А.Саидов и другие рассказали о подготовке к изданию новой литературы о выборах, роли и значении данных брошюр в пропаганде избирательной кампании.

Участники презентации подробно обсудили суть и содержание книг, посвященных разъяснению различных граней избирательного процесса. (УзА)

МЕСЯЧНИК ПОЖАРНОЙ БЕЗОПАСНОСТИ

С наступлением холодных дней возрастает объем использования газа и обогревательных приборов. Возрастает также возможность случаев возгораний, происходящих из-за невнимательности отдельных людей. Поэтому ежегодно в осенне-зимний период серьезное внимание уделяется предотвращению пожаров. В нынешнем году в соответствии с Распоряжением Кабинета Министров с 10 ноября по 10 декабря в стране объявлен месячник пожарной безопасности. В столице предпринимаются необходимые меры для эффективного проведения этого мероприятия.

О проводимой работе в этом направлении говорилось на состоявшемся в Ташкентском городском хокимияте мероприятии, организованном Главным управлением внутренних дел и управлением пожарной безопасности. В нем приняли участие хокимы всех районов, представители соответствующих ведомств.

Начальник управления пожарной безопасности города Ташкента, полковник Эркин Джуманов отметил, что в целях привлечения населения города к активному участию в месячнике пожарной безопасности широко используются различные рекламные средства. Например, 75-тысячным тиражом изданы материалы 110 видов по данной тематике. Они размещены на улицах и площадях города, в учебных заведениях, производственных предприятиях, жилых массивах. В школах и детских садах распространяются различные цветные плакаты, календари и памятки.

Достигнута договоренность с налоговыми, таможенными ведомствами и органами контроля торговли по вопросу запрета продажи пиротехнических средств физическими и юридическими лицами, независимо от формы их собственности, и изъятия их из торговли.

Работники районных отделов пожарной безопасности совместно с инспекторами по профилактике более чем 400 опорных пунктов милиции и активистами махаллей ведут широкую разъяснительную работу среди населения.

В ходе рейдов выявится уровень пожарной безопасности в ведомствах, учреждениях, жилом фонде столицы и будут использованы все возможности для устранения недостатков.

Н.АБДУРАИМОВА (УзА)

Спрашивают — отвечаем

ЧТО НАДО ЗНАТЬ О ПРОВЕРКАХ?

Какие документы обязан предоставить контролирующий орган хозяйствующему субъекту, прежде чем проводить проверку?

Валентина Кузина, предприниматель

На вопрос читательницы отвечает адвокат **Равиль ГИМУШ:**

— Перед началом проверки проверяющий обязан предоставить следующие документы:

выписку из координационного плана — графика проверок, выданную Республиканским советом по координации деятельности контролирующих органов или его территориальной комиссии — в случае плановой проверки;

решение Республиканского совета по координации деятельности контролирующих органов о проведении внеплановой или встречной проверки;

приказ о назначении проверки, изданный контролирующим органом, с указанием целей проверки, состава проверяющих и сроков проведения проверки;

план проведения проверки, утвержденный руководителем контролирующего органа;

служебное удостоверение должностного лица контролирующего органа, проводящего проверку.

При проведении проверки, в том числе встречной, в ходе расследования по уголовным делам следует предъявить постановление соответствующего правоохранительного органа о назначении проверки.

При привлечении к проверке аудиторской организации или экспертов — копию договора между проверяющим органом и аудитором (экспертом).

После проверки проверяющий и ответственное лицо проверяемой организации должны подписать акт проверки. В случае несогласия с результатами проверки вы можете выразить это в письменном виде при подписании акта. В нем должно быть указано, в чем состоит ваше несогласие. Один экземпляр акта вам необходимо оставить у себя.

Если проверка у вас была проведена с нарушением законодательства, вы имеете право обратиться в Министерство юстиции республики или его территориальное подразделение, а также в вышестоящие контролирующие органы по поводу защиты своих прав, нарушенных в ходе проверки. Можно также обратиться за консультацией в Торгово-промышленную палату республики.

ВЫПУСК В ШКОЛЕ СЕРЖАНТОВ

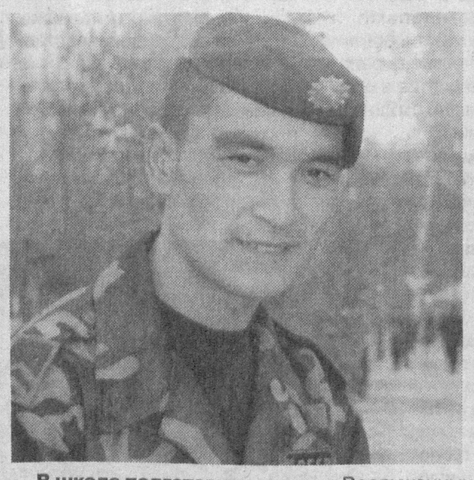

В школе подготовки сержантов, которая находится в Чартакском районе, тепло и торжественно прошли проводы его выпускников в действующую армию.

Прощаясь со школой, ребята говорили о том, что служа в Вооруженных Силах Узбекистана, они приложат все свои силы и знания, чтобы надежно обеспечить безопасность страны. Для этого они будут и в дальнейшем постоянно повышать свое воинское мастерство, физическую закалку, крепить воинскую дисциплину. И, разумеется, от сержантов во многом зависит умение и способность рядового состава решать конкретные боевые задачи.

Оценки, с которыми закончили школу будущие сержанты, говорят о том, что в армию идет достойное пополнение.

НА СНИМКАХ: выпускники школы подготовки сержантов.

Фото Х.МАМАДАЛИЕВА (УзА)

Пестрый мир

МОДНИЦЫ БЫЛИ ВО ВСЕ ВЕКА

Во время проведения раскопок на территории римского храмового комплекса в центре Лондона археологи обнаружили баночку крема, возраст которого около 1800 лет, сообщает сайт CNN.com.

В небольшой оловянной банке размером 60 х 52 миллиметра, найденной в затопленной грязью канаве, содержался белый крем, достаточно сложный по химическому составу. Основу крема составляет животный жир, как полагают, овечий либо коровий, а белый цвет крему придает крахмал и окись олова.

ЛЬДЫ БЫСТРО ТАЮТ

Скорость таяния арктических льдов в последнее время увеличилась, сообщается на сайте газеты Financial Times.

Если этот процесс не замедлится, то Земля лишится северной ледяной шапки к 2070 году. Об этом говорится в докладе, подготовленном 250 учеными из нескольких стран по заказу международной неправительственной организации Арктический совет. В него входят страны, которые граничат с Арктикой - Канада, Дания (Исландия является отдельным членом Совета), Финляндия, Норвегия, Россия, Швеция и США.

Согласно данным, опубликованным в докладе, за последние 30 лет толщина арктических льдов в среднем уменьшилась наполовину.

ТКАНЬ ТОЛЩИНОЙ В АТОМ

Профессор Эндрю Гейм и его команда из университета Манчестера впервые в мире сумели получить ткань толщиной в один атом.

Новый материал назвали графен. Профессору Гейму впервые удалось отделить атомарный слой от кристалла графита. При этом отделенные атомы сохранили связь друг с другом, образовав «заплатку» из ткани, толщиной в один атом. Графен отличается высокой прочностью, эластичностью и отличной электропроводностью. Так что авторы работы прочат ему большое будущее в новых материалах, а также - суперкомпьютерах будущего, где размеры логических схем будут уменьшены в миллионы раз.

По материалам зарубежной печати подготовила А.ПЕРЧЕНКО

КОГДА ЖИТЕЛИ ЗНАЮТ СВОИ ПРАВА И ОБЯЗАННОСТИ

Товарищество собственников жилья (ТСЖ) «Нодирабегим-2000» из Андижана признано лучшим центром информации на республиканском смотре-конкурсе, организованном Урбан институтом (Ташкент) из США.

Как сообщил председатель ТСЖ Рафаэль Гайнанов, в ведении товарищества находятся 55 многоэтажных жилых домов. Горожане в любой момент могут воспользоваться информацией на стендах «Нодирабегим-2000», на которых представлены все нормативные акты, регулирующие деятельность ТСЖ. В них четко оговорены права и обязанности жильцов, их отношения с ТСЖ и службами сервиса.

Р.Гайнанов отметил, что благодаря этому в товариществе почти не осталось нерешенных вопросов по оплате за оказанные услуги или эксплуатации подсобных объектов обслуживания.

К.НИЗАМОВ

НИА «Туркистон-пресс»

НОВЫЕ ТРАМВАИ ДЛЯ СТОЛИЦЫ

Два новых трамвая марки «Spektr», доставленные из России, начали перевозить жителей и гостей Ташкента.

Как сообщили корреспонденту УзА в акционерной компании «Тошшахарйуловчитранс», эти трамваи, выпущенные предприятием «Уралтрансмаш», будут испытываться в нашей стране в течение полугода. Если испытания пройдут успешно, то на следующий год планируется прислать в нашу столицу еще шестьдесят таких трамваев. (УзА)

Размышления после суда

СЛЕДСТВИЕ ЗАКОНЧЕНО, НО...

Без инвестиций сегодня не может обойтись ни одно государство. Даже богатые страны, например, США постоянно заботятся о привлечении в свою экономику иностранных инвестиций. А в Китае, экономика которого в последние годы развивается высокими темпами, привлечение зарубежных инвестиций давно уже перевалило за 100 миллиардов долларов. Что, естественно, является одним из важных ускорителей китайского экономического чуда.

Узбекистан с первых дней обретения своей независимости огромное внимание уделяет привлечению в экономику иностранных инвестиций. Процесс этот, как показывает практика, непростой. За сравнительно короткий срок в стране созданы солидная правовая база, хорошие условия для совместной работы отечественных и зарубежных партнеров. Успешно осуществляются десятки крупных инвестиционных проектов с участием иностранного капитала, которые дают новую жизнь многим отраслям нашей экономики.

Опыт последних лет также показывает, что привлечение инвестиций — это лишь начальная стадия большой и серьезной работы. Самое важное — суметь грамотно, с максимальной отдачей использовать их. Случается, к сожалению, и так, что хорошо задуманное дело вдруг начинает пробуксовывать, а затем вообще разваливается и заканчивается судебными разбирательствами. Почему?

Ответ на этот актуальный вопрос в какой-то мере дает дело, которое недавно рассматривалось в суде по уголовным делам Мирабадского района города Ташкента.

...Идея создания предприятия по производству водопроводных смесителей и сливных кранов в столице сразу всем показалась привлекательной — выгодной и реальной. Подобного предприятия не было в Центральноазиатском регионе. И если использовать в производстве местное сырье и материалы, то относительно низкая себестоимость готовой продукции позволит выгодно экспортировать ее.

Идею создания СП поддержал Кабинет Министров республики и издал 15 августа 1997 года соответствующее постановление. За счет заемных средств «Банкгессельшафт Берлин АГ» Национальный банк Узбекистана выдал кредит вновь созданному СП «УзСматана-сантехника» в сумме 16.356.613 долларов США. Поручителем выступило Главное управление инвестиций хокимията Ташкента. Основным поставщиком технологического оборудования (до 85 процентов поставок) был определен один из учредителей СП — немецкая фирма «Галфитек Гмбх». Проектом предусматривалось все работы завершить до 2002 года.

Казалось бы, для успешной работы есть все — средства, партнеры, поддержка и гарантии государства, перспективы... Но странным образом с этого ответственного момента начинаются прямо-таки загадочные метаморфозы.

Во-первых, к намеченному сроку — 2002 году мощности оказались освоенными лишь на 12 процентов. Банк, выдавший кредит, естественно, обеспокоился, провел проверку работы СП и вскрыл серьезные нарушения в использовании кредита. Обнаружена закупка оборудования по завышенным ценам, невыполнение поставщиками оборудования своих прямых обязательств, а также всплыла фактическая несостоятельность основного поставщика — немецкой фирмы «Галфитек Гмбх», которую суд Магдебурга вскоре признал банкротом.

Осмотр оборудования специалистами банка показал, что большинство из станков были старыми, прошедшими капитальный ремонт, некомплектными, некоторые станки гальванического цеха — 1982 года выпуска. В результате инофирме было излишне выплачено 2,9 миллиона долларов США.

К тому же СП просрочило выплату долга Национальному банку внешнеэкономической деятельности Узбекистана. Просроченная задолженность по основному долгу составила 4.931.538 долларов США, а по процентам — 2.163.166 долларов США.

Кроме того, было обнаружено таинственное исчезновение оборудования технологической линии на сумму 10,6 тысячи долларов США.

Затем было вскрыто уклонение СП от уплаты налогов в особо крупном размере — недоплачен налог за НДС на 4.533 тысячи сумов, и совсем не уплачен налог с дохода иностранных юридических лиц в Узбекистане в размере 51.215 тысяч сумов.

Увидев в СП такой пышный «букет» самых разных нарушений, банк, не имея надежд на улучшение ситуации, защищая свои интересы, обратился в Прокуратуру республики.

Все эти обвинения прокуратура предъявила главному герою нашей истории — директору СП «УзСматана-сантехника» Алишеру Хусанову. Неуплату налогов он признал и объяснял просто. Мол, его ввел в заблуждение М.Сматана — один из иностранных учредителей СП, говоривший ему, что между Узбекистаном и Словакией существует договоренность об избежании двойного налогообложения, по которому якобы с доходов нерезидентов СП налоги не взимаются.

Сразу после обнаружения недостачи оборудования на 10,6 тысячи долларов США Хусанов добровольно возместил материальный ущерб — внес 10229 тысяч сумов на депозитный счет прокуратуры г. Ташкента. А вскоре после принятых прокуратурой мер, затерявшееся оборудование было обнаружено в сборочном цехе предприятия.

Один из учредителей СП — Мирослав Сматана, лично гарантировавший исполнение контракта, в частности по поставкам оборудования, после выявленных нарушений по этим поставкам принял решение о возмещении недопоставок оборудования за счет ранее осуществленных им прямых кредитов в СП в размере 3,4 миллиона долларов США. Он также полностью рассчитался с бюджетом по ранее неуплаченным налогам.

Как видим, иностранные партнеры и инвесторы проявили не только добросовестное отношение к выполнению контракта, но и инициативу по исправлению создавшейся ситуации. Все это выгодно работает на их имидж деловых партнеров.

И все же, несмотря на то, что ущерб государству возмещен, остается много вопросов. Что мы в итоге имеем? Совместное предприятие, неспособное работать на полную мощность. Нанесен ущерб государственным интересам — в частности, нарушена кредитная линия, дававшая возможность привлекать в экономику зарубежные инвестиции.

Следует заметить, что благодаря настойчивым и принципиальным действиям следственных органов, прокуратуры города удалось возместить ущерб государству.

Суд Мирабадского района вынес А.Хусанову обвинительный приговор и назначил наказание в виде штрафа в 600-кратном размере минимальной заработной платы. А сумму 10.229 тысяч сумов, ранее внесенных Хусановым на депозитный счет прокуратуры г.Ташкента, суд решил обратить в счет погашения ущерба по просроченному кредиту и просроченным процентам перед банком.

На основании п.11 постановления пленума Верховного суда Республики Узбекистан от 22.12.2000 года за № 31 «О некоторых вопросах, возникающих в судебной практике при назначении наказаний за преступления», было учтено, что Хусанов добровольно возместил причиненный материальный ущерб в размере 3,4 миллиона долларов США и более 55 миллионов сумов, что явилось обстоятельством, смягчающим вину, и с учетом других обстоятельств послужило основанием для решения суда не применять к А.Хусанову наказания в виде лишения свободы.

Вероятно, уместно будет сказать: следствие закончено, но уроков его забывать не следует.

Геннадий ДАВЛЕТОВ, помощник прокурора Мирабадского района г.Ташкента, старший советник юстиции

СПИСОК

кандидатов в депутаты Законодательной палаты Олий Мажлиса Республики Узбекистан, выдвинутых от Народно-демократической партии Узбекистана

Избирательные округа	Фамилия, имя и отчество кандидата в депутаты	Год и место рождения	Место работы и должность
1-Актепинский	Расулов Нигматтулла	1941 год, г.Ташкент	Заведующий территориальным медицинским объединением Акмаль-Икрамовского района
2-Дарханский	Саидов Аваз Махамаджонович	1962 год, г.Ташкент	Первый секретарь Сабир-Рахимовского районного совета НДП Узбекистана
3-Железнодорожный	Саттарова Гулноза Джуракуловна	1971 год, г.Ташкент	Преподаватель Ташкентского государственного юридического института
4-Каракамышский	Акрамходжаева Дильбар Махмудовна	1957 год, г.Ташкент	Исполняющая обязанности председателя акционерного общества «Сагбаннон» г.Ташкента
5-Куйлюкский	Исоков Ойбек Юсуфбекович	1967 год, г.Ташкент	Председатель правления Общества инвалидов Узбекистана
6-Саноатский	Камилов Сабир	1950 год, г.Ташкент	Председатель махаллинского комитета имени Ахмеджана Назарова Хамзинского района, директор частной фирмы «Комилобод»
7-Домбрабадский	Бугланов Анатолий Аюшевич	1954 год, г.Ташкент	Заместитель директора Научно-исследовательского института гематологии и переливания крови
8-Хадринский	Адилов Миркамол Азизович	1958 год, г.Ташкент	Начальник Ташкентского городского метрополитена
9-Бадамзарский	Гулямов Латиф Якубович	1956 год, г.Ташкент	Первый секретарь Ташкентского городского совета НДП Узбекистана
10-Астрабадский	Рузметов Хайрулло Ибадуллаевич	1964 год, Хивинский район	Докторант Академии Государственного и общественного строительства при Президенте Республики Узбекистан, руководитель проекта Института изучения гражданского общества
11-Тукимачинский	Киргизбаев Абдугаппор Каримжонович	1962 год, Наманганская область	Декан факультета повышения квалификации и переподготовки Ташкентского государственного университета имени Низами
12-Андижанский	Козлов Анатолий Михайлович	1954 год, г.Андижан	Председатель правления открытого акционерного общества «Андижанский областной комбинат по производству стройматериалов»
13-Алтынкульский	Маматкулов Шукуржон Абдуллаевич	1940 год, Андижанский район	Директор Андижанского банковского колледжа и организованного на его базе Алтынкульского профессионально-технического экономического колледжа
14-Балыкчинский	Абдазизов Гафур Маматюсупович	1963 год, Мархаматский район	Главный инспектор Андижанского областного управления по демонополизации и развитию конкуренции
15-Шахриханский	Туйчиева Матлубахон Камолдиновна	1954 год, Шахриханский район	Председатель правления ширкатного хозяйства «Узбекистан» Бозского района
16-Асакинский	Ташматов Рустам Султанмурадович	1950 год, Кургантепинский район	Руководитель фермерского хозяйства «Бодомзор» Андижанского района
17-Истиклолский	Умаралиев Мухаммаджон	1949 год, г.Андижан	Председатель Комитета Олий Мажлиса Республики Узбекистан по вопросам реформирования экономики и предпринимательству
18-Булакбашинский	Рахимов Абдуманноб Кузиевич	1963 год, Балыкчинский район	Эксперт Конституционного суда Республики Узбекистан
19-Джалалкудукский	Юсупова Мамлакат Бурибоевна	1951 год, Джалалкудукский район	Председатель Андижанского областного отделения фонда «Соглом авлод учун»
20-Кургантепинский	Пазилов Мумин Сабирович	1956 год, Кургантепинский район	Председатель правления акционерного общества «Машино-тракторный парк» Кургантепинского района
21-Избасканский	Тиллабоев Рустам Абдусаматович	1945 год, Избасканский район	Первый секретарь Андижанского областного совета НДП Узбекистана
22-Хартумский	Мадаминова Одинахон Аталиковна	1959 год, Андижанский район	Второй секретарь Андижанского областного совета НДП Узбекистана
23-Бухарский	Мухитдинов Бахриддин Абдирашидович	1960 год, г.Каган	Второй секретарь Бухарского областного совета НДП Узбекистана
24-Шахрудский	Каримов Шавкат Камилович	1966 год, г.Каган	Председатель правления ООО «Файз-КМ» Каганского района Бухарской области
Избирательный округ Ибн Сино №25	Ахмедов Нурали Норович	1964 год, Пешкунский район	Председатель акционерного общества «Бухаракаракуль»
26-Варахшанский	Муллабаева Гузал Мухтаровна	1963 год, Джандарский район	Государственный нотариус Джандарского района
27-Джилванский	Тураев Бахриддин Жураевич	1957 год, Шафирканский район	Начальник отдела по труду и занятости населения Шафирканского районного хокимията
28-Гиждуванский	Ишмурадов Иосиф Абдунасимович	1953 год, Гиждуванский район	Учитель средней школы № 5 Гиждуванского района
29-Пайкентский	Абдуллаева Шарбат Зулпикаровна	1958 год, Алатский район	Руководитель группы негосударственных некоммерческих организаций Комитета женщин Узбекистана, заведующая кафедрой «Банковское дело» Ташкентского финансового института
30-Джизакский	Ахмедов Тайир	1949 год, Джизакский район	Первый секретарь Джизакского городского совета НДП Узбекистана
31-Дустликский	Холмуродова Холида Нормуродовна	1963 год, Ташкентская область	Референт Отдела печати и переводов Секретариата Олий Мажлиса Республики Узбекистан
32-Зарбдарский	Кушбакова Озотой Исаковна	1952 год, Зааминский район	Директор Центра агрослужбы имени Акмаля Икрамова Пахтакорского района
33-Галляаральский	Юлдашев Махмуд	1946 год, Галляаральский район	Первый заместитель Правления творческого объединения «Тасвирий ойина» Республики Узбекистан
34-Навоийский	Назаров Олим Рахимович	1954 год, Шафирканский район	Старший референт Отдела печати и переводов Секретариата Олий Мажлиса Республики Узбекистан
35-Кызылтепинский	Жуманова Сайёра Эргашевна	1962 год, г.Навои	Заместитель начальника Управления юстиции Навоийской области
36-Зарафшанский	Кочмарик Изидор Андреевич	1947 год, Львовская область, Республика Украина	Секретарь Центрального Совета НДП Узбекистана, председатель Комитета Олий Мажлиса Республики Узбекистан по вопросам промышленности, строительства, транспорта и связи
37-Хатирчинский	Носиров Суннат	1957 год, Хатирчинский район	Начальник Управления сельского и водного хозяйства Хатирчинского района
38-Папский	Абдуллаева Мухаббат	1955 год, г.Наманган	Первый секретарь Наманганского областного совета НДП Узбекистана
39-Чустский	Икрамов Темурали	1954 год, Чустский район	Преподаватель общественных наук Чустского медицинского профессионально-технического колледжа
40-Туракурганский	Абдуллаев Гуломджон Гаппарович	1959 год, Туракурганский район	Директор Ходжендского промышленно-транспортного профессионально-технического колледжа Туракурганского района
41-Касансайский	Ахмаджанов Нумонжон	1950 год, Касансайский район	Заведующий Секретариатом по вопросам экономики и социального развития Наманганского областного хокимията
42-Янгикурганский	Олимжонов Одил Олимович	1957 год, Алабукинский район Ошской области	Заместитель руководителя Комплекса экономических реформ Министерства сельского и водного хозяйства Республики Узбекистан, начальник управления анализа и прогнозирования
43-Уйчинский	Фахриддинов Адхамжан Рахматжанович	1960 год, Папский район	Представитель инспекции «Узфармназорат» по Ферганской области
44-Учкурганский	Исмоилов Нурдинжон Муйдинхонович	1959 год, Учкурганский район	Председатель Комитета Олий Мажлиса Республики Узбекистан по вопросам законодательства и судебно-правовым вопросам
45-Ташбулакский	Туйчиева Матлуба Хасановна	1962 год, Наманганский район	Директор средней школы № 23 Наманганского района
46-Наманганский	Дадабаева Угулхон Закиевна	1956 год, г.Наманган	Заведующя Отделом социального обеспечения Наманганского городского хокимията
47-Регистанский	Раджабов Фахритдин Зайниевич	1962 год, г.Самарканд	Директор Самаркандской городской адвокатской фирмы «Конун
48-Согдианский	Исобеков Камолбой	1954 год, Пайарыкский район	Первый секретарь Самаркандского областного совета НДП Узбекистана
49-Булунгурский	Сайдовутов Мухит	1953 год, Иштиханский район	Председатель правления ширкатного хозяйства имени Бердикулова Иштиханского района
50-Иштиханский	Вафаев Улугбек Назарович	1967 год, Булунгурский район	Начальник Самаркандского областного Управления Акционерного коммерческого «Узсаноаткурилишбанка»
51-Каттакурганский	Нурматов Абдиназар Садинович	1955 год, Нарпайский район	Доцент Ташкентского государственного технического университета
53-Нарпайский	Усманов Шавкат Аззамович	1960 год, Пастдаргомский район	Директор территориального предприятия по обеспечению газом «Самаркандгаз»
54-Акдарьинский	Усманов Мажитхон	1956 год, Акдарьинский район	Первый заместитель директора Самаркандского агроэкономического колледжа
55-Пастдаргомский	Исламова Айша Базаровна	1965 год, Пастдаргомский район	Главный специалист Секретариата заместителя хокима Самаркандской области, председателя областного комитета женщин
56-Пайарыкский	Рустамов Аслиддин Ашурбаевич	1962 год, Пайарыкский район	Первый секретарь Центрального Совета НДП Узбекистана
57-Самаркандский	Имамова Дилбар Бабакуловна	1947 год, Самаркандский район	Председатель Самаркандского городского отделения Фонда «Соглом авлод учун»
58-Тайлакский	Аманова Хосият Рахмоновна	1957 год, Ургутский район	Заместитель директора Самаркандской областной ассоциации дехканских и фермерских хозяйств
59-Ургутский	Эшпулатов Актам Бурханович	1966 год, Ургутский район	Менеджер совместного предприятия «Ўзкейс-сервис»
60-Гулистанский	Кличева Мукамбар Иргашевна	1946 год, г.Ташкент	Председатель правления ОАО «Почта» Сырдарьинской области
61-Сайхунский	Усманов Собиржон	1946 год, Учкурганский район	Секретарь Центрального Совета НДП Узбекистана
62-Янгиерский	Махкамова Назира Кулдошевна	1962 год, Хавастский район	Заместитель хокима Хавастского района, председатель районного комитета женщин
63-Шерабадский	Хаитов Рашид Нормаматович	1956 год, Байсунский район	Начальник Термезской станции государственной акционерной железнодорожной компании «Узбекистон темир йўллари»
64-Ангорский	Каримов Насимкул Хазраткулович	1955 год, Самаркандская область	Директор ООО «Осиёкурилишкомплект»
65-Термезский	Каттаева Робия Ганиевна	1961 год, г.Термез	Заведующая Отделом народного образования Термезского городского хокимията
66-Джаркурганский	Жумакулов Абдурасул Пардаевич	1966 год, г.Термез	Главный редактор газет «Халк йули» и «Эркин суз»
67-Кумкурганский	Менглибаев Джура Алибаевич	1945 год, Джаркурганский район	Генеральный директор и председатель Совета совместного предприятия «Олтин чигит» корпорации «Сурхончигит»
68-Шурчинский	Маматмуминов Жалгаш Тавашович	1961 год, Шурчинский район	Начальник Управления сельского и водного хозяйства Шурчинского района
69-Денауский	Байкулов Анвар Абдуґаппарович	1964 год, Денауский район	Председатель правления ООО «Денов мухандислик курилиш компанияси» города Денау
70-Сарыасийский	Шарафутдинова Дилдор Мухиддиновна	1963 год, Сарыасийский район	Заместитель хокима Сарыасийского района, председатель районного комитета женщин
71-Ангренский	Урунбаев Аликул Салибоевич	1962 год, г.Ангрен	Руководитель 9-го угольного рудника акционерного общества "Кумир"
72-Бекабадский	Юнусова Алия Туйгуновна	1961 год, Ташкентская область	Заведующая отделом образования по правам человека Национального Центра Республики Узбекистан по правам человека
73-Букинский	Сайдуллаев Мансур Хабибуллаевич	1954 год, Букинский район	Начальник Управления сельского и водного хозяйства Букинского района
74-Бостанлыкский	Шамадиева Замира Икрамовна	1957 год, г.Чирчик	Директор промышленно-экономического профессионального колледжа города Чирчика
75-Зангиатинский	Шерматов Шерзод Хотамович	1977 год, г.Ташкент	Руководитель Программы «Инициатива цифрового развития» между Правительством Республики Узбекистан и ПРООН
76-Алмалыкский	Муратходжаев Сайфитдин Валиевич	1947 год, г.Ташкент	Председатель Наблюдательного совета АО «Узкабель» города Ташкента
77-Паркентский	Хусанов Султанбой Тухтаевич	1949 год, г.Паркент	Заведующий лабораторией «Литология ва нефть-газ геологияси » Института геологии и геофизики Академии наук Республики Узбекистан, председатель общества палеонтологов Узбекистана

(Окончание на 4 стр.)

СПИСОК

кандидатов в депутаты Законодательной палаты Олий Мажлиса Республики Узбекистан, выдвинутых от Народно-демократической партии Узбекистана

(Окончание. Начало на 3 стр.)

78-Тойтепинский	Худайбердиев Игамберди	1951 год, Уртачирчикский район	Начальник Тойтепинской железнодорожной станции Ташкентского зонального железнодорожного узла
79-Чиназский	Гуломов Миржамол Мирсодикович	1961 год, Чиназский район	Председатель правления АО «Машина-трактор парки» Чиназского района
80-Чирчикский	Назаров Хамидулла Сатвалдиевич	1950 год, Кибрайский район	Генеральный директор ОАО «Ўзкимёсаноатлойиха»
81-Кибрайский	Агзамов Сражитдин Хидоятович	1952 год, г.Ташкент	Первый секретарь Ташкентского областного совета НДП Узбекистана
82-Янгиюльский	Исмаилова Мияссар Саткуловна	1952 год, г.Ташкент	Председатель Ташкентского областного комитета профсоюза работников государственных учреждений и общественных услуг
83-Бешарыкский	Якубов Анваржон	1950 год, Бешарыкский район	Заведующий отделом культуры Бешарыкского районного хокимията Ферганской области
84-Дангаринский	Хамралиева Зиёдахон Абдуфатаевна	1961 год, Риштанский район	Первый секретарь Дангаринского районного совета НДП Узбекистана
85-Яйпанский	Адилходжаева Сурайё Махкамовна	1964 год, г.Ташкент	Профессор кафедры «История государства и права» Ташкентского государственного юридического института
86-Кокандский	Хамдамов Жумабой Рузиевич	1941 год, Учкуприкский район	Генеральный директор компании «Гранд-Арсенал» Ферганской области
87-Багдадский	Салиев Адхам Бурханович	1965 год, г.Коканд	Председатель акционерного общества «Бувайда» Бувайдинского района
88-Учкуприкский	Махкамов Махмуд Мухтарович	1967 год, Учкуприкский район	Председатель правления ООО «Автопредприятие № 94» Учкуприкского района
89-Риштанский	Отажонов Адхамжон Шоколонович	1956 год, Узбекистанский район	Главный специалист Секретариата по вопросам экономики и социального развития Ферганского областного хокимията
90-Алтыарыкский	Ибрагимов Каххор Маматаджиевич	1957 год, Алтыарыкский район	Директор Хамзинского завода по розливу минеральной воды –ООО «Шохимардонсой»
91-Ахунбабаевский	Ахмаджонов Талибжан Каримович	1959 год, Ахунбабаевский район	Директор Маргиланского колледжа №2 лёгкой промышленности
92-Маргиланский	Мухамедова Дилорам Рахмановна	1952 год, г.Маргилан	Заместитель хокима города Маргилан, председатель городского комитета женщин
93-Ферганский	Шарипова Олияхон Абдулхамидовна	1962 год, Ошская область	Первый секретарь Ферганского городского совета НДП Узбекистана
94-Водилский	Арибжанова Карима	1948 год, Сайрамский район Чимкентской области	Старший референт Отдела по работе с комитетами Секретариата Олий Мажлиса Республики Узбекистан
95-Ташлакский	Тешабаев Рустам Дадажанович	1946 год, Ферганский район	Проректор Ферганского политехнического института по научной работе и информационной технологии
96-Кувинский	Камилов Райимжан	1954 год, Кувинский район	Председатель правления ширкатного хозяйства имени М.Шербутаева Кувинского района
97-Ургенчский	Алимова Марям Шакировна	1954 год, Ханкинский район	Директор школы №18 города Ургенча
98-Багатский	Эгамов Бахтиёр Норматович	1969 год, Багатский район	Председатель правления ширкатного хозяйства «Дехканабад» Багатского района
99-Гурленский	Рамазанова Дурдона Ахмедовна	1951 год, Ташкентская область	Заместитель хокима Янгибазарского района, председатель районного комитета женщин
100-Хазораспский	Яхшибаев Шавкат Курамбаевич	1961 год, г.Ургенч	Руководитель Группы организационной работы и контроля Хазораспского районного хокимията
101-Ханкинский	Абдуллаев Уринбай	1954 год, Ханкинский район	Начальник Хорезмского территориального управления по демонополизации и развитию конкуренции
102-Хивинский	Ахмедов Илхам	1939 год, г.Хива	Председатель правления акционерного общества открытого типа «Хива гилами», главный менеджер совместного Узбекско-Германского предприятия «Хива-Карпет»
103-Шаватский	Куранбаев Кахрамон Кучкарович	1970 год, Шаватский район	Первый заместитель председателя Центрального Совета молодёжного общественного движения «Камолот» Республики Узбекистан
104-Каршинский	Карамова Комила Зайдуллаевна	1960 год, г.Карши	Секретарь Каршинского городского совета НДП Узбекистана
105-Бешкентский	Сафаева Машкура	1950 год, г.Ташкент	Председатель Комитета Олий Мажлиса Республики Узбекистан по социальным вопросам и занятости
106-Камашинский	Шаймарданова Махфират Саадатовна	1959 год, Камашинский район	Заведующая Камашинской районной адвокатурой
107-Нишанский	Хамидов Ахмат Миркамилович	1957 год, г.Ташкент	Председатель правления акционерного общества «Узавтотрансбутлаш»
108-Касанский	Мадиев Довут Каромович	1952 год, Касбинский район	Старший помощник прокурора Кашкадарьинской области
109-Касбинский	Шукуров Анвар Юлдашевич	1965 год, г.Гузар	Судья Кашкадарьинского областного хозяйственного суда
110-Китабский	Бурхонов Акмал Мейликович	1977 год, г.Китаб	Начальник управления мониторинга кредитных вложений Акционерного коммерческого Турон банка
111-Чиракчинский	Нурматов Умрзок Эшматович	1963 год, Чиракчинский район	Начальник главного управления территориального финансирования Министерства финансов Республики Узбекистан
113-Яккабагский	Юсупов Боймурат Жумаевич	1962 год, Яккабагский район	Директор Республиканского колледжа Олимпийского резерва
114-Нукусский	Нурманов Саденбай	1955 год, Кегейлийский район	Первый секретарь Нукусского городского совета НДП Узбекистана
115-Турткульский	Аминов Ислам	1948 год, Турткульский район	Директор агентства компании «Узагросугурта» в Республике Каракалпакстан
116-Элликкалинский	Раззакова Айгул Садуллаевна	1968 год, Элликкалинский район	Редактор студии «Ассалом,Узбекистан! » «Узтелерадио» компании
117-Амударьинский	Аннаклычева Гулистан Ахмедовна	1948 год, Турткульский район	Главный редактор газеты «Аму тонги»
118-Ходжейлийский	Заирова Раушан	1951 год, Ходжейлийский район	Первый секретарь Ходжейлийского районного совета НДП Узбекистана
119-Чимбайский	Махмудов Эрназар Жумаевич	1944 год, Кашкадарьинская область	Директор Института водных проблем Акдемии наук Республики Узбекистан
120-Аральский	Низомов Фарход	1951 год, Навоийская область	Начальник отдела капитального строительства и эксплуатации основных фондов Департамента исполнения судебных решений, материально-технического и финансового обеспечения деятельности судов при Министерстве юстиции Республики Узбекистан

ЖЕЛЕЗНОДОРОЖНАЯ ДИНАСТИЯ

Когда Равшан вместе с родителями приехал на небольшую железнодорожную станцию Бактрия, ему только-только исполнилось двенадцать лет. На этой станции были два ветхих строения казарменного типа, а вокруг — голая степь. Его отец до переезда всю жизнь прослужил железнодорожным мастером на станции Келиф. В те времена железная дорога была на особом положении — она являлась чуть ли не единственной "нитью", связывающей регионы Туркестана, а сам Туркестан со всем миром, и именовалась она Среднеазиатской железной дорогой.

С тех пор вся жизнь Равшана Хайдарова тесно связана с железной дорогой, которая, можно сказать, стала его судьбой. С детства он помогал отцу содержать в порядке "их" десятикилометровый участок стального пути — и днем и ночью следить за состоянием полотна, обеспечивать бесперебойное, и главное, безопасное движение составов. Работы всегда было невпроворот — нужно было вовремя заметить и заменить "уставшую" рельсу или вышедшую из строя шпалу.

Равшан во всем стремился быть похожим на отца. Когда ему исполнилось 18 лет, для него не стоял вопрос: кем быть? Только железнодорожником! Он закончил специальные курсы, со временем, как и его отец, стал опытным железнодорожным мастером. За самоотверженную работу не раз удостаивался государственных наград. Стал наставником для многих молодых людей, связавших свою жизнь с дорогой. По его стопам в свое время пошли и его младшие братья — Нормурод, Хуррам, Кенжа, которые вместе со своими семьями живут и работают на станции Бактрия. Для них, как и для Равшана, железная дорога стала судьбой. А сам Равшан Хайдаров, несмотря на то, что давно на заслуженном отдыхе, постоянно в гуще дел железной дороги.

НА СНИМКАХ: Равшан Хайдаров дает советы дорожному мастеру Хайиту Ашурову; мастер своего дела Сафархол Шомирова.

Фото Мухаммада АМИНА (УзА)

Сотрудничество

СОБРАЛСЯ СОВЕТ ДИРЕКТОРОВ

В Вашингтоне состоялось годовое заседание совета директоров Американо-Узбекской торговой палаты (АУТП), в ходе которого были подведены итоги деятельности палаты в нынешнем и обсуждены основные направления работы в следующем году.

Члены совета директоров были ознакомлены с итогами социально-экономического развития Узбекистана за девять месяцев текущего года, ходом двустороннего торгово-экономического сотрудничества.

Руководство АУТП выразило искреннюю благодарность правительству Узбекистана за постоянно оказываемое содействие деятельности палаты. Американская сторона выразила полную поддержку осуществляемым в республике экономическим реформам, региональному сотрудничеству и инициативе Президента Узбекистана И.А.Каримова по созданию Центральноазиатского общего рынка.

Члены совета директоров АУТП были подробно ознакомлены с ходом подготовки к предстоящим парламентским выборам в Узбекистане. Участники заседания отметили принципиальную важность широкого участия в них политических партий и независимых кандидатов в свете дальнейшего углубления политических реформ и построения открытого общества.

Были также рассмотрены вопросы, связанные с январским заседанием Совета центральноазиатских государств и США по торговле и инвестициям, с совместным участием в экономическом восстановлении Афганистана. Состоялся обмен мнениями относительно предстоящей в будущем году конференции АУТП в Ташкенте, расширения инвестиционного сотрудничества и текущей деятельности палаты.

ИА "Жахон"

3 декабря — Международный день инвалидов

ЦЕНА ДОБРЫХ ДЕЛ

Такие добрые дела, как постоянное внимание и милосердие к людям, нуждающимся в помощи, всесторонняя поддержка и помощь им, составляют основу наших национальных ценностей. С первых дней независимости социальная защита населения по инициативе Президента Ислама Каримова была определена одним из главных принципов развития общества, основанного на рыночной экономике.

Применяемая в нашей стране единая система социальной защиты одиноких пожилых людей, а также тех, кто нуждается в медицинской помощи, дальнейшем улучшении социального обеспечения и условий жизни, сегодня широко признается не только в Узбекистане, но и во всем мире. Адресная социальная защита населения, и особенно больных людей, находится в центре внимания руководителя нашего государства. Реализуются программы, направленные на содействие инвалидам в их поиске достойного места в обществе, оказание им регулярной материальной и моральной поддержки.

В этом году 3 декабря в нашей стране состоится своеобразное подведение итогов этой работы. Например, в рамках программы «Год доброты и милосердия», принятой по инициативе руководителя нашего государства, объем совершаемых добрых дел значительно увеличился. Министерство труда и социальной защиты населения Республики Узбекистан осуществляет целый ряд мер по поддержке инвалидов, их профессиональной ориентации, обеспечению работой, превращению их в активных членов общества.

Как отметил министр труда и социальной защиты населения А.Абидов на заседании республиканского организационного комитета по проведению Международного дня инвалидов, накануне 3 декабря будет организовано посещение инвалидов, нуждающихся в помощи пожилых людей, малообеспеченных семей. Им будут вручены подарки, медикаменты, лекарства. В домах милосердия, в учреждениях культуры будут даны благотворительные концерты, устроены выставки, пройдут конференции, интересные встречи. Основное мероприятие состоится в столичном Дворце культуры железнодорожников.

На заседании оргкомитета были намечены меры, которые предстоит выполнить в данном направлении.

Н.УСМАНОВА (УзА)

ЛАУРЕАТУ ДВЕНАДЦАТЬ ЛЕТ

Двенадцатилетняя андижанка Ширин Маматова стала лауреатом международного конкурса "Чарующий романс", прошедшего в Казахстане.

На конкурсе она исполнила романсы "Чупон" ("Пастух") и "Алла" ("Колыбельная"), которые специально для ее голоса написали преподаватели Ташкентской государственной консерватории П.Борисов и Д.Омонуллаева.

Эти композиторы оценили вокальные данные Ширин во время республиканского конкурса эстрадных исполнителей, где юная певица была удостоена диплома первой степени. После этого она выступала на столичной площади Мустакиллик во время празднования 13 годовщины независимости Узбекистана с песней о счастливом детстве "Болалигим пошшолигим".

Сейчас шестиклассница Ш.Маматова одновременно учится в андижанской музыкальной школе № 1.

К.НИЗАМОВ

НИА "Туркистон-пресс"

ТЕЛЕВИДЕНИЕ

ПОНЕДЕЛЬНИК, 29

«Ўзбекистон»
6.00 «Ассалом, Ўзбекистон!»
8.00-8.45. «Тахлилнома».
8.45 «Узбектелефильм» намойиши: «Жаҳонни забт этган санъат».
9.05 «Ёр ҳам кино». Телесериал.
9.30 «Бизнес ҳафта».
9.45 Мусиқий танаффус.
9.50 «Табиат шифохонаси».
10.00, 12.00, 14.00, 18.00 Янгиликлар.
10.05 «Камалак». Болалар учун кинодастур.
11.30 Ўзбекистон телерадиокомпанияси дуторчилар ансамблининг концерти.
11.55, 13.55 ТВ анонс.
12.05 «Оламга саёҳат».
12.25 «Эл саломатлиги йўлида».
12.45 «Қишлоқ ҳаёти».
13.05 «Қўза», «Мулоқот». Қиска метражли бадиий фильмлар.
14.10 «Иктидор». Телеўйин.
14.55 ТВ клип.
15.00 «Уч». Видеофильм. 1-қисм.
16.00 «Сиз нима дейсиз?» Мусиқий дастур. «Болалар, сайёраси»:
16.25 1. Ўзбекистон Республикаси Конституциясининг 12 йиллигига. «Ҳаёт дарслиги». 2. «Олтин тож».
17.25 «Ғарбга саёҳат». Мультфильм премьераси. 25-қисм.
17.50 Бир жуфт қўшиқ.
18.10 «Ўзбектелефильм» намойиши: «Сулола давомчилари».
18.40 «Мулкдор».
19.00 «Бахтли воқеа». Телелотерея.
19.25 «Узлото кундалиги» ва рекламалар.
19.30 «Ахборот» (рус тилида).
19.55, 20.25, 21.00 Эълонлар.
20.00 Оқшом эртаклари.
20.20 «Сайловлар минбари». Ўзбекистон «Адолат» социал-демократик партияси.
20.30 «Ахборот».
21.05 «Сайловлар минбари». Ўзбекистон «Адолат» социал-демократик партияси.
21.20 «Сайлов-2004».
21.25 Оҳанглар оғушида.
21.30 МСК хабарлари.
21.40 «Журналист таҳлили».
22.00 «Қалбимдасан, Ватан».
22.20 «Ўзбекистон» телеканалида илк маротаба: «Бегона». Телесериал (Мексика)
23.10 «Ахборот-дайжест».
23.30-23.35 Ватан тимсоллари.

«Ёшлар»
16.55 Кўрсатувлар дастури.
17.00 «Давр» хафта ичида.
17.30, 22.35 ТВ-анонс.
17.35 «Янги авлод» почтаси, Болалар шеърияти.
18.05 Сув -ҳаёт манбаи.
18.10 Ёшлар овози.
18.30 Қизил ҳудуд.
18.45 ТВ-афиша.
18.50 Мумтоз наволар.
18.55, 21.50 Иклим.
19.00, 22.00 Давр.
19.35 «Сайловлар минбари». Ўзбекистон «Адолат» социал-демократик партияси.
19.50 «Сайлов - 2004».
19.55 Мусиқий лаҳзалар.
20.05 Олис манзиллар.
20.25 Марказий сайлов комиссияси хабарлари.
20.35, 21.25 Эълонлар.
20.40 «Муҳаббат мажароси». Телесериал.
21.30 «Умр дафтари» туркумидан: «Мутал Бурхонов». 1-қисм.
21.45 Олтин мерос.
21.55 «Сайловлар минбари». Ўзбекистон «Адолат» социал-демократик партияси.
22.40 Ёшлар куйлаганда.
22.55 Тунги сериал. «Виждон». 11-қисм.
23.40 «Ёшлар» телеканалида спорт дастури: Интерфутбол.
0.30-0.40 Хайрли тун.

«Тошкент»
17.10 Программа передач.
17.20 Сериал на ТТВ. «Дерзкие и красивые».
17.45 «Табриклаймиз, кутлаймиз».
17.55 «Хориж хабарлари».
18.00, 21.00 Телегазета «Экспресс».
18.10 «Медицина для Вас».
18.30, 20.00, 21.10, Информационная программа «Пойтахт».
18.50 «Табриклаймиз-кутлаймиз».
19.20 Сериал на ТТВ: «История любви».
20.20 «Ишонч». Узбекистан «Адолат» социал демократик партияси.
21.30 Кинооко. «Осень в моем сердце». 1-серия.
22.20-22.25 Спокойной ночи, город!

«Спорт»
7.30 «Новости».
7.45 «Бодрое утро». Информационно-развлекательная программа.
8.45 «Новости» (на русском языке)
9.00 «Приключения Дональда». Мультсериал.
9.10 Чемпионат Узбекистана по волейболу.
9.40-10.40 Международный спорт: «Профессиональный баскетбол».
16.55 Программа передач.
17.00 «Новости» (на русском языке)
17.15 «Маленькие звездочки спорта».
17.30 Чемпионат республик по вольной борьбе.
18.00 Каратэ. Открытый чемпионат Центральной Азии среди клубных команд.
18.20 Пан или пропал.
19.00 «Клон». Сериал.
20.00 «Жди меня».
21.00 «Время».
21.30 «Новости».
21.45 «Королевы спорта».
22.00 «Спорт клуб».
22.10 Международный спорт: «Проф-РИНГ».
23.10 «Спокойной ночи!»

30-й канал
До 16.55 профилактические работы
16.55 Открытие программы
17.00 «Теле-хамкор»
17.20 «Детский час»
18.00 Киновечер на «30-м»: «Святые сердца», мелодрама
19.40 «Ошикона», мусиқий дастури
20.20 «Слепой», сериал
21.15 «Теле-хамкор»
21.30 «Музыкальная пауза»
22.10 Киновечер на «30-м»: «Неукротимый», остросюжетный фильм
24.00 Программа передач

Первый канал
6.00 Телеканал «Доброе утро»
9.00, 12.00, 15.00, 18.00 Новости
9.05 Боевик «Индиана Джонс и последний крестовый поход»
11.30 «Шутка за шуткой».
12.20 Сериал «Женщины в любви»
13.10 Дисней-клуб: «Новые приключения Винни Пуха»
13.40 Х/ф «Прощальные гастроли»
15.20 «Угадай мелодию»
15.50 «Последний герой».
17.00 «Пять вечеров». Понедельник
18.20 «Пан или пропал».
19.00 Сериал «Клон»
20.00 Жди меня
21.00 Время
21.30 Сериал «Дети Арбата»
22.40 Спецрасследование. «Лесная мафия»
23.30 Ночное «Время»
23.50 «Фабрика звезд»
00.10 Искатели. «Китеж. След пропавшего города»
00.40 «Русский экстрим»
1.10 Х/ф «Идущий в огне»
2.50 Триллер «Нормальная жизнь»
4.30 Фильм «Страх».

Россия
3.00 «Доброе утро, Россия!».
6.45 «Вести недели с Сергеем Брилевым».
7.45 «Мифы без грифа».
8.40 «В Городке».
8.50, 11.45, 14.25, 17.45, 2.45 Вести. Дежурная часть.
9.00, 12.00, 15.00, 18.00 Вести.
9.30, 12.10, 14.40, 18.30 Местное время. Вести-Москва.
9.50 Сериал «Бедная Настя».
10.50 «Что хочет женщина».
12.30 Х/ф «Дневник Бриджит Джонс»
15.10 «Честный детектив».
15.40 «Ундина. На гребне волны». Телесериал.
16.40 Сериал «Бандитский Петербург».
18.50 «Спокойной ночи, малыши!».
18.55 Сериал «Опера. Хроники убойного отдела».
20.00 Сериал «Звездочет».
21.00 «Вести+».
21.20 «Мой серебряный шар. Виталий Вульф. Сам о себе».
22.15 «Народный артист».
22.30 «Синемания».
23.00 «Дорожный патруль».
23.20 Фильм «В прошлом году в Мариенбаде»
00.55 Канал «Евроньюс» на русском языке.

ТВ-3
8.30 Победоносный голос верующего.
9.00 Т/с «Дороги любви».
10.30 М/с «Ураганчики».
11.00 Ток-шоу «Моя семья».
12.00 Ток-шоу «Большая стирка».
13.00 Х/ф «Человек-амфибия».
15.00 Д/с «Секреты кино».
16.00 Х/ф «Круг обреченных».
18.00 Х/ф «Лучшие из лучших-3».
21.00 Сериал «Воровка».
22.00 Х/ф «Любимая женщина механика Гаврилова».
23.40 Х/ф «Мое королевство».
1.55 Ксения Подольская приглашает.
2.00 Если хочешь быть здоров.
2.10 Рецепты счастья от Лилианы.
2.30 Д/с «Потрясающие каскадерские трюки».
3.00 Т/с «Истории о привидениях».
3.30 Музыка на канале. Г. Лепс.

ВТОРНИК, 30

«Ўзбекистон»
6.00 «Ассалом, Ўзбекистон!»
8.00-8.35 «Ахборот».
8.35 ТВ маркет.
8.40 «Эҳтимол улар ақлдан озишгандир». Телесериал.
9.30 «Гижжак наволари».
9.40 «Шеърга кўчган кўнгил».
10.00, 12.00, 14.00, 18.00 Янгиликлар.
10.05 «Матильда». Бадиий фильм.
11.35 «Мулкдор».
11.55 , 12.25 ТВ анонс.
12.05 «Басат полвон». Мультфильм.
12.30 «Шахсий фикр».
13.10 «Бегона». Телесериал.
13.55 ТВ клип.
14.10 «Журналист таҳлили».
14.30 «Рақснинг сеҳрли оламы».
«Болалар сайёраси»:
14.45 1. «Ёрилтош». Видеофильм. 2. «Қувноқ стартлар».
15.50 «Уч». Видеофильм. 2-қисм.
16.35 «Ғарбга саёҳат». Мультфильм премьераси. 26-қисм.
17.00 «Ватанимга хизмат қиламан».
18.10 «Ўзбекистоннинг тадбиркор аёллари».
18.30 Мусиқий танаффус.
18.35 FCN «Ўзбекистон янгиликлари» (инглиз тилида)
18.45 «Биржа ва банк хабарлари».
18.55 «Дастурхон атрофида».
19.05 «ТВ Бинго миллионер». Телелотерея.
19.25 «Узлото кундалиги» ва рекламалар.
19.30 «Ахборот» (рус тилида)
19.55, 20.25, 21.00 Эълонлар.
20.00 Оқшом эртаклари.
20.20 «Сайловлар минбари». Ўзбекистон «Миллий тикланиш» демократик партияси.
20.30 «Ахборот».
21.05 «Сайловлар минбари». Ўзбекистон «Миллий тикланиш» демократик партияси.
21.20 «Сайлов-2004».
21.25 Бир жуфт қўшиқ.
21.35 «Истеъмолчи».
21.55 «Санъатга бахшида умр».
22.25 «Ўзбекистон» телеканалида илк маротаба: «Бегона». Телесериал (Мексика)
23.15 «Ахборот-дайжест».
23.35-23.40 Ватан тимсоллари.

«Ёшлар»
6.55 Кўрсатувлар дастури.
7.00 «Мунаввар тонг». Информацион-дам олиш дастури.
8.50 Олтин мерос.
8.55 Иклим.
9.00, 13.00, 16.00 Давр.
9.25 «Муҳаббат мажароси». Телесериал.
10.10 «Кўриб ўрган» ёшлар учун телевизион ўқув дастури: Менинг ажойиб касбим.
10.20 «Янги авлод» почтаси, Болалар шеърияти.
10.50 «Учинчи сайёра» маърифий дастури.
11.40 Телевикторина.
11.45 Чемпион сирлари(рус тилида)
12.05, 17.25 Ёшлар овози.
12.25 «Денгиз итлари». Мультсериал.
12.50 Мусиқий лаҳзалар.
13.10 Интерфутбол.
14.50 Катта танаффус.
15.15 «Даллас». Телесериал.
16.10, 22.35 ТВ анонс.
16.15 Олис манзиллар.
16.35 Кўрсатувлар дастури.
16.40 «Янги авлод» студияси: Дунё ва болалар.
17.00 «Қурматталаб алвасти». Мультфильм.
17.10 Ёшлар куйлаганда.
17.45 Соғлом она -соғлом бола.
18.05 Ниғоҳ.
18.45 ТВ-афиша.
18.50 Мумтоз наволар.
18.55, 21.50 Иклим.
19.00, 22.00 Давр.
19.35 «Сайловлар минбари». Ўзбекистон «Миллий тикланиш» демократик партияси.
19.50 «Сайлов - 2004».
19.55 ТВ-адвокат.
20.00 «Давр»-интервю.
20.15 Мусиқий лаҳзалар.
20.25 Сайлов - демократия кўзгуси.
20.35, 21.25 Эълонлар.
20.40 «Муҳаббат мажароси». Телесериал.
21.30 «Умр дафтари» туркумидан: «Мутал Бурхонов». 2-қисм.
21.45 Олтин мерос.
21.55 «Сайловлар минбари». Ўзбекистон «Миллий тикланиш» демократик партияси.
22.40 Ҳандалак.
23.10 Тунги сериал. «Виждон». 12-қисм.
23.55 Футбол плюс.
0.15-0.20 Хайрли тун.

«Тошкент»
17.00 Программа передач.
17.10 Сериал на ТТВ. «Дерзкие и красивые».
17.35 «Табриклаймиз, кутлаймиз».
17.45 «Хориж хабарлари».
17.50, 21.00 Телегазета «Экспресс».
18.00 «Всё о туризме».
18.30, 20.00, 21.40, Информационная программа «Пойтахт».
18.50 «Табриклаймиз-кутлаймиз».
19.20 Сериал на ТТВ: «История любви».
20.20 «Ишонч». Узбекистон Миллий тикланиш демократик партияси.
21.10 «Аёллар саптанати».
22.00 Кинооко. «Осень в моем сердце». 2-серия.
22.50-22.55 Спокойной ночи, город!

«Спорт»
7.30 «Новости».
7.45 «Бодрое утро». Информационно-развлекательная программа.
8.45 «Новости» (на русском языке)
9.05 «Дети Арбата». Худ. фильм.
10.20 «Детский спорт».
10.35 «Приключения Дональда». Мультсериал.
10.45 Чемпионат Узбекистана по волейболу.
11.15-12.15 Международный спорт: «Теннис».
16.55 Программа передач.
17.00 «Новости» (на русском языке)
17.15 «Детский спорт».
17.30 «Пятерка сильнейших».
18.20 Пан или пропал.
19.00 «Клон». Сериал.
20.00 «Улицы разбитых фонарей». Худ. Фильм.
21.00 «Время».
21.30 «Новости».
21.45 «Футбол мундиал».
22.15 «Спорт - моя жизнь».
22.30 Международный спорт: «Еврофутбол».
00.05 «Спокойной ночи!»

30-й канал
12.00 Открытие программы
12.05 «Теле-хамкор»
12.30 «Детский час»
13.00 «Слепой», сериал
14.00 Художественный фильм «Неукротимый», остросюжетный фильм
15.30 «Ошикона», мусиқий дастури
16.10 «Тайны мира», познавательная передача
17.00 «Теле-хамкор»
17.20 «Детский час»
18.00 Киновечер на «30-м»: «Загнанный», остросюжетный фильм
19.40 «Ошикона», мусиқий дастури
20.20 «Слепой», сериал
21.15 «Теле-хамкор»
21.30 «Музыкальная пауза»
22.10 Киновечер на «30-м»: «Без ума от мамбо», комедия
24.00 Программа передач

Первый канал
6.00 Телеканал «Доброе утро»
9.00, 12.00, 15.00, 18.00, 5.00 Новости
9.05, 21.30 «Дети Арбата». Сериал
10.20 Сериал «Клон»
11.30 «Смехопанорама» Евгения Петросяна
12.20 Сериал «Женщины в любви»
13.10 Х/ф «Испытательный срок»
15.20 «Угадай мелодию»
15.50 Сериал «Литовский транзит»
17.00 «Пять вечеров». Четверг
18.20 «Пан или пропал».
19.00 Сериал «Клон»
20.00 «Улицы разбитых фонарей». Сериал
21.00 Время
22.40 Секретное досье. «Британский самурай»
23.30 Ночное «Время»
23.50 «Фабрика звезд»
00.10 «Звезды эфира».
00.40 «Сканер». «Брачное агентство»
1.10 Х/ф «Игрок»
3.30, 5.05 Триллер «Око за око»

Россия
3.00 «Доброе утро, Россия!».
6.45, 18.55 Сериал «Опера. Хроники убойного отдела».
7.45 «Как «добивали» Хрущева». Фильм
8.45, 11.45, 14.25, 17.50 Вести. Дежурная часть.
9.00, 12.00, 15.00, 18.00 Вести.
9.30, 12.10, 14.40, 18.30 Местное время. Вести-Москва.
9.50 Сериал «Бедная Настя».
10.50 «Что хочет женщина».
12.30 «Частная жизнь». Ток-шоу
13.30, 20.00 Сериал «Звездочет».
15.10 «Кулагин и партнеры».
15.40 «Ундина. На гребне волны». Телесериал.
16.40 Сериал «Бандитский Петербург».
18.50 «Спокойной ночи, малыши!».
21.00 «Вести+».
21.20 «Пауэрс - Абель. Правда о «Мертвом сезоне».
22.15 «Народный артист».
22.30 Х/ф «Бойцовая рыбка»
00.25 «Дорожный патруль».
00.45 «Горячая десятка».
1.40 Детектив «Полиция Майами: отдел нравов»
2.30 «Навеки Джулия». Телесериал
2.30 Канал «Евроньюс» на русском языке.

ТВ-3
8.30 Победоносный голос верующего.
9.00 Т/с «Дороги любви».
10.30 М/с «Ураганчики».
11.00 Ток-шоу «Моя семья».
12.00 Ток-шоу «Большая стирка».
13.00 Х/ф «Фатальная ошибка».
15.00 Д/с «Секреты кино».
16.00 Х/ф «Любимая женщина механика Гаврилова».
17.40 Х/ф «Мое королевство».
21.00 Сериал «Воровка».
22.00 Х/ф «Вертикаль».
23.30 Х/ф «Претендент».
1.55 Ксения Подольская приглашает.
2.00 Если хочешь быть здоров.
2.10 Рецепты счастья от Лилианы.
2.30 Х/ф «Удар молнии».
4.30 Музыка на канале. Г. Лепс
4.35 ТВ-чат Infon.

СРЕДА, 1

«Ўзбекистон»
6.00 «Ассалом, Ўзбекистон!»
8.00-8.35 «Ахборот».
8.35 «Эҳтимол улар ақлдан озишгандир». Телесериал.
9.25 «Қалб гавҳари».
9.45 «Ўзбектелефильм» намойиши: «Мингбулоқ мамлакати».
10.00 , 12.00, 14.00, 18.00 Янгиликлар.
10.05 «Ғаройиб тўти «Полли». Бадиий фильм.
11.30 «Биржа ва банк хабарлари».
11.40 «Дастурхон атрофида».
11.50 Мусиқий танаффус.
12.05 Болалар учун. «Саргузаштлар ороли».
12.35 ТВ анонс.
12.40 «Истеъмолчи».
13.00 «Рангин дунё».
13.15 «Бегона». Телесериал.
14.10 Симфоник музика дунёси.
14.30 «Мувозанат».
14.50 «Ягона оилада».
15.20 ТВ клип.
15.30 «Уч». Видеофильм. 3-қисм.
«Болалар сайёраси»:
16.10 1. «Болалар спорти».
2. «Қизиқарли учрашувлар».
17.10 «Уларнинг дарди - бизнинг дардимиз». Ҳужжатли фильм.
17.55 ТВ анонс.
18.10 Мумтоз наволар.
18.30 «Агар Сиз».
18.55 «Ҳаёт ва қонун».
19.15 «Узлото». Телелотерея.
19.25, 19.55, 20.25, 21.00 Эълонлар.
19.30 «Ахборот» (рус тилида)
20.00 Оқшом эртаклари.
20.20 «Сайловлар минбари». Мустақил номзодларни қўллаб-қувватлаш маркази.
20.30 «Ахборот».
21.05 «Сайловлар минбари». Мустақил номзодларни қўллаб-қувватлаш маркази.
21.20 «Сайлов-2004».
21.25 «Қўшиғимиз Сизга армуғон».
21.45 Иккинчи чақириқ Ўзбекистон Республикаси Олий Мажлисининг ўн олтинчи сессияси олдидан. «Парламент вақти».
22.05 «Ўзбекистон» телеканалида илк маротаба: «Бегона». Телесериал (Мексика)
22.55 «Ахборот-дайжест».
23.15-23.20 Ватан тимсоллари.

«Ёшлар»
6.55 Кўрсатувлар дастури.
7.00 «Мунаввар тонг». Информацион-дам олиш дастури.
8.50 Олтин мерос.
8.55 Иклим.
9.00, 13.00, 16.00 Давр.
9.25 «Муҳаббат мажароси». Телесериал.
10.10 «Кўриб ўрган» ёшлар учун телевизион ўқув дастури: Инглиз тили сабоклари.
10.30 «Давр»-интервю.
10.45 Футбол-плюс.
11.05 Қўли гул уста.
11.25 Соғлом она -соғлом бола.
11.45 Қизил ҳудуд.
12.00 «Ўзбектелефильм» студияси намойиши: «Зардўзлар».
12.10 Сайлов - демократия кўзгуси.
12.30, 17.55 Ёшлар овози.
12.50 Мусиқий лаҳзалар.
13.10, 16.10, 22.35 ТВ-анонс.
13.15 «Денгиз итлари». Мультсериал.
13.40 «Янги авлод» студияси : Дунё ва болалар, Ёқимли иштаҳа.
14.20 «Мульттомоша».
14.35 Ниғоҳ.
15.15 «Даллас». Телесериал.
16.15 Қуёшли юрт одамлари.
16.35 Телевикторина.
16.40 Кўрсатувлар дастури.
16.45 «Янги авлод» студияси: Оқ кабутар.
17.05 «Пашшаой». Мультфильм.
17.15 Тенгдошлар.
17.35 «Кўриб ўрган» ёшлар учун телевизион ўқув дастури: Инглиз тили сабоклари.
18.15 Сийрат.
18.35 Каталог.
18.45 ТВ-афиша.
18.50 Мумтоз наволар.
18.55, 21.50 Иклим.
19.00, 22.00 Давр.
19.35 «Сайловлар минбари». Мустақил номзодларни қўллаб-қувватлаш маркази.
19.50 «Сайлов - 2004».
19.55 ТВ-адвокат.
20.00 Спорт-лото.
20.10 Мусиқий лаҳзалар.
20.20 Очил дастурхон.
20.40, 21.30 Эълонлар.
20.45 «Муҳаббат мажароси». Телесериал.
21.35 «Умр дафтари» туркумидан: «Мутал Бурхонов». 3-қисм.
21.55 «Сайловлар минбари». Мустақил номзодларни қўллаб-қувватлаш маркази.
22.40 Автопатрул.
23.00 Тунги сериал. «Виждон». 13-қисм.
23.40 «Ёшлар» телеканалида спорт дастури: Ринг қироллари.
0.35-0.40 Хайрли тун.

«Тошкент»
17.10 Программа передач.
17.20 Сериал на ТТВ: «Дерзкие и красивые».
17.45 «Табриклаймиз-кутлаймиз».
17.55 «Хориж хабарлари».
18.00, 21.20 Телегазета «Экспресс».
18.10 «Музыкальная гостиная».
18.30, 20.00, 21.30, 22.35 Информационная программа «Пойтахт».
18.50 «Табриклаймиз-кутлаймиз».
19.20 Сериал на ТТВ: «История любви».
20.20 «Ишонч». Мустақил номзодларни қўллаб-қувватлаш маркази.
21.0 «Собеседник».
21.50 «Аёл-она, мураббий рахбар». Телеклуби.
22.15 «Химоя».
22.55 Кинооко: «Осень в моем сердце». 3-серия.
23.45-23.50 Спокойной ночи, город!

«Спорт»
7.30 «Новости».
7.45 «Бодрое утро». Информационно-развлекательная программа.
8.45 «Новости» (на русском языке)
9.05 «Дети Арбата». Худ. фильм.
10.20 «Детский спорт».
10.35 «Приключения Дональда». Мультсериал.
10.45 Чемпионат Узбекистана по волейболу.
11.15-12.15 Международный спорт: «Теннис».
16.55 Программа передач.
17.00 «Новости» (на русском языке)
17.15 «Детский спорт».
17.30 «Пятерка сильнейших».
18.20 Пан или пропал.
19.00 «Клон». Сериал.
20.00 «Улицы разбитых фонарей». Худ. Фильм.
21.00 «Время».
21.30 «Новости».
21.45 «Спорт моя жизнь».
22.00 «Богатырские игры».
22.30 Международный спорт: «Еврофутбол».
00.05 «Спокойной ночи!»

30-й канал
12.00 Открытие программы
12.05 «Теле-хамкор»
12.30 «Детский час»
13.00 «Слепой», сериал
14.00 Художественный фильм «без ума от мамбо», комедия
15.30 «Озгина-Созгина» - совместный проект «30-го канала» и муз.центра «Соз».
16.00 «Тайны мира», познавательная передача
17.00 «Теле-хамкор»
17.20 «Детский час»
18.00 Киновечер на «30-м»: «Телохранитель», остросюжетный фильм
19.40 «Ошикона», мусиқий дастури
20.20 «Слепой», сериал
21.15 «Теле-хамкор»
21.30 «Музыкальная пауза»
22.10 Киновечер на «30-м»: «Ответный удар», комедия
24.00 Программа передач

Первый канал
6.00 Телеканал «Доброе утро»
9.00, 12.00, 15.00, 18.00, 5.00 Новости
9.05, 21.30 «Дети Арбата». Сериал
10.20, 19.00 Сериал «Клон»
11.30 Документальный детектив. «Хомут для жокеев».
12.20 Сериал «Женщины в любви»
13.30 Дисней-клуб: «Лило и Стич»
13.50, 20.00 «Улицы разбитых фонарей». Сериал
15.20 «Угадай мелодию»
15.50 Сериал «Литовский транзит»
17.00 «Пять вечеров». Среда
18.20 «Пан или пропал».
21.00 Время
22.40 Спецназ. «Впереди старха»
23.30 Ночное «Время»
23.50 «Фабрика звезд»
00.10 Ударная сила. «Интеллект войны»
00.40 Премьера. «Охотник на людоедов». Д/ф
1.10 Триллер «Исчезновение»
2.50 Х/ф «День дельфина»
4.50, 5.05 Сериал «Тайны тысячи островов»

Россия
3.00 «Доброе утро, Россия!».
6.45, 18.55 Сериал «Опера. Хроники убойного отдела».
7.45 «Как «добивали» Хрущева». Фильм
8.45, 11.45, 14.25, 17.50 Вести. Дежурная часть.
9.00, 12.00, 15.00, 18.00 Вести.
9.30, 12.10, 14.40, 18.30 Местное время. Вести-Москва.
9.50 Сериал «Бедная Настя».
10.50 «Что хочет женщина».
12.30 «Частная жизнь». Ток-шоу
13.30, 20.00 Сериал «Звездочет».
15.10 «Кулагин и партнеры».
15.40 «Ундина. На гребне волны». Телесериал.
16.40 Сериал «Бандитский Петербург».
18.50 «Спокойной ночи, малыши!».
21.00 «Вести+».
21.20 «Исторические хроники» с Николаем Сванидзе.
22.15 «Народный артист».
22.30 Х/ф «Бухта смерти».
00.50 «Дорожный патруль».
1.00 Детектив «Полиция Майами: отдел нравов»
1.50 «Навеки Джулия». Телесериал
2.30 Канал «Евроньюс» на русском языке.

ТВ-3
8.30 Победоносный голос верующего.
9.00 Т/с «Дороги любви».
10.30 М/с «Ураганчики».
11.00 Ток-шоу «Моя семья».
12.00 Ток-шоу «Большая стирка».
13.00 Х/ф «Алешкина любовь».
15.00 Д/с «Секреты кино».
16.00 Х/ф «Вертикаль».
17.30 Х/ф «Нет вестей от бога».
20.30 Канал «КуПи».
21.00 Сериал «Воровка».
22.00 Х/ф «Затерянная империя».
23.45 Х/ф «Беглец».
1.55 Клубный патруль.
2.10 Если хочешь быть здоров.
2.20 Ксения Подольская приглашает.
2.25 Встреча с ясновидящей Наной.
2.30 Х/ф «Подводники».
4.30 Музыка на канале. Г. Лепс.
4.35 ТВ-чат Infon.

ЧЕТВЕРГ, 2

«Ўзбекистон»
6.00 «Ассалом, Ўзбекистон!»
8.00-8.35 «Ахборот».
8.35 ТВ маркет.
«Болалар сайёраси»:
8.40 1. «Болалар спорти».
2. «Қизиқарли учрашувлар».
9.40 Дутор ва танбур тароналари.
10.00, 12.00, 14.00, 18.00 Янгиликлар.
10.05 Алифбо сабоқлари.
10.25 «Кўҳна тоғлар қиссаси». Бадиий фильм.
11.35 «Ҳаёт ва қонун».
11.55, 14.55 ТВ клип.
12.05 «Ҳаракатда барака».
12.25 , 13.55 ТВ анонс.
12.30 «Дунё бўйлаб».
12.50 Эстрада тароналари.
13.10 «Бегона». Телесериал.
14.10 «Агар Сиз».
14.35 «Оламни асранг!»
15.05 «Уч». Видеофильм. 4-қисм.
15.50 «Парле ву франсэ?»
«Болалар сайёраси»:
16.10 1. «Болаликнинг мовий осмони». 2. «Цирк, цирк, цирк».
17.10 «Ўзбектелефильм» намойиши: «Тошкент гуллари».
17.20 «Қуйла, ёшлигим».
17.40 ТВ анонс.
17.45 «Харита». Халқаро шарҳ.
18.10 Репортаж.
18.20 «Соғлом она - соғлом бола».
18.40 FCN «Ўзбекистон янгиликлари» (инглиз тилида)
18.50 «Зийнат».
19.10 Ўзбекистон Республикаси Конституциясининг 12 йиллигига. «Ҳаётимиз қомуси».
19.25 «Узлото кундалиги» ва рекламалар.
19.30 «Ахборот» (рус тилида)
19.55, 20.25, 21.00 Эълонлар.
20.00 Оқшом эртаклари.
20.20 «Сайловлар минбари». Ўзбекистон «Фидокорлар» миллий демократик партияси.
20.30 «Ахборот».
21.05 «Сайловлар минбари». Тадбиркорлар ва ишбилармонлар ҳаракати - Ўзбекистон либерал-демократик партияси.
21.20 «Сайлов-2004».
21.25 Иккинчи чақириқ Ўзбекистон Республикаси Олий Мажлисининг ўн олтинчи сессияси.
22.55 «Оҳанглар оғушида».
23.05 «Ахборот-дайжест».
23.25-23.30 Ватан тимсоллари.

«Ёшлар»
6.55 Кўрсатувлар дастури.
7.00 «Мунаввар тонг». Информацион-дам олиш дастури.
8.50 Олтин мерос.
8.55 Иклим.
9.00, 13.00, 16.00 Давр.
9.25 «Муҳаббат мажароси». Телесериал.
10.10 «Кўриб ўрган» ёшлар учун телевизион ўқув дастури: Панжара ортидан репортаж (Гиёҳвандлик оқибатлари ҳақида)
10.30 Тенгдошлар.
10.50 Жаҳон журнофияси.
11.40 «Ўзбектелефильм» студияси намойиши: «Буюк ипак йўли». Бахши.
12.05 Чемпион сирлари (рус тилида)
12.30, 17.55 Ёшлар овози.
12.50 Мусиқий лаҳзалар.
13.10, 14.30, 16.10, 22.35 ТВ-анонс.
13.15 «Денгиз итлари». Мультсериал.
13.40 «Янги авлод» студияси: Оқ кабутар.
14.00 Болалар экрани: «Алибобо ва қирқ қароқчи».
14.35 Автопатрул.
14.55 Сийрат.
15.15 «Даллас». Телесериал.
16.15 Озод юрт
16.35 Телевикторина.
16.40 Кўрсатувлар дастури.
16.45 «Янги авлод» студияси: Кичкинтоймиз - гижингтоймиз.
17.05 «Мульттомоша».
17.20 «Кўриб ўрган» ёшлар учун телевизион ўқув дастури: Панжара ортидан репортаж(Гиёҳвандлик оқибатлари ҳақида)
17.40 Ёшлар куйлаганда.
18.15 ТВ-адвокат.
18.20 Табобат оламида.
18.45 ТВ-афиша.
18.50 Мумтоз наволар.
18.55, 21.50 Иклим.
19.00, 22.00 Давр.
19.35 «Сайловлар минбари». Тадбиркорлар ва ишбилармонлар ҳаракати- Ўзбекистон либерал-демократик партияси.
19.50 «Сайлов - 2004».
19.55 Мусиқий лаҳза.
20.00 «Давр»-репортаж.
20.10 Кулгу.
20.15, 21.05 Эълонлар.
20.20 Жаҳон маданияти хазинасидан: «Маҳобҳорат». Телесериал.
20.35 «Ўзимизники».
20.10 Ракурс.
20.35, 21.25, Эълонлар.
20.40 «Муҳаббат мажароси». Телесериал.
21.30 Мезон.
21.55 «Сайловлар минбари». Тадбиркорлар ва ишбилармонлар ҳаракати- Ўзбекистон либерал-демократик партияси.
21.00 «Эл хизматида».
21.50 «Бурч ва масъулият».
22.30 Кинооко. «Назад в будущее». 1-серия.
24.00-00.05 Спокойной ночи, город!

«Спорт»
7.30 «Новости».
7.45 «Бодрое утро». Информационно-развлекательная программа.
8.45 «Новости» (на русском языке)
9.05 «Дети Арбата». Худ. фильм.
10.20 «Детский спорт».
10.35 «Приключения Дональда». Мультсериал.
10.45 Чемпионат Узбекистана по Греко-Римской борьбе.
11.15 Кубок Узбекистана по тяжелой атлетике.
12.00-12.30 «Окно в мир».
16.55 Программа передач.
17.00 «Новости» (на русском языке)
17.15 «Детский спорт».
17.30 Мини футбол.
18.05 «Мастера единоборств».
18.20 Док. детектив «Бородинская» битва за тюрьму». Дело 2000г.
19.00 «Приз за смелость».
19.20 «Спорт клуб: Ринг».
19.50 «Поле чудес».
21.00 «Время».
21.30 «Новости».
21.45 «Спорт - моя жизнь».
22.00 Международный спорт: «Снукер».
22.50 «Что? Где? Когда?»
00.10 Международный спорт: «Профессиональный баскетбол».
1.10 «Спокойной ночи!»

30-й канал
12.00 Открытие программы
12.05 «Теле-хамкор»
12.30 «Детский час»
13.00 «Слепой», сериал
14.00 Художественный фильм «История с ожерельем», мелодрама
15.30 «Ошикона», мусиқий дастури
16.10 «Тайны мира», познавательная передача
17.00 «Теле-хамкор»
17.20 «Открытие культурно-образовательного центра «Бахтли болалар».
17.40 Мультфильмы
18.00 Киновечер на «30-м»: «Дом у дороги», остросюжетный фильм
19.40 «Ошикона», мусиқий дастури
20.20 Звёзды ринга на «30-м»: Лучшие поединки звёзд профессионального и любительского бокса
20.55 «Чужой беды не бывает», документальный фильм о трагедии в Беслане.
21.15 «Теле-хамкор»
21.30 «Музыкальная пауза»
22.10 Киновечер на «30-м»: «Глубокое синее море», остросюжетный фильм
24.00 «Ночной канал» «Чужой-4», фантастика

Первый канал
6.00 Телеканал «Доброе утро»
9.00, 12.00, 15.00, 18.00 Новости
9.05 «Дети Арбата». Сериал
10.20 Сериал «Клон»
11.30 «Кумиры».
12.20 Сериал «Женщины в любви»
13.30 Дисней-клуб: «Утиные истории»
13.50, 20.00 «Улицы разбитых фонарей». Сериал
15.20 «Угадай мелодию»
15.50 Сериал «Литовский транзит»
17.00 «Пять вечеров». Четверг
18.20 «Пан или пропал».
19.00 Сериал «Клон»
20.00 «Улицы разбитых фонарей». Сериал
21.00 Время
22.40 «Человек и закон»
23.30 Ночное «Время»
23.50 Акция «Время жить»
2.00 Х/ф «Обещание»
4.20 Фильм «Страх».
5.05 «История живописи сестры Венди». Д/с

Россия
3.00 «Доброе утро, Россия!».
6.45, 18.55 Сериал «Опера. Хроники убойного отдела».
7.45 «Евгений Матвеев. Последний герой».
8.45, 11.45, 14.25, 17.50 Вести. Дежурная часть.
9.00, 12.00, 15.00, 18.00 Вести.
9.30, 12.10, 14.40, 18.30 Местное время. Вести-Москва.
9.50 Сериал «Бедная Настя».
10.50 «Что хочет женщина».
12.30 «Частная жизнь». Ток-шоу
13.30, 20.00 Сериал «Звездочет».
15.10 «Кулагин и партнеры».
15.40 «Ундина. На гребне волны». Телесериал.
16.40 Сериал «Бандитский Петербург».
18.50 «Спокойной ночи, малыши!».
21.00 «Вести+».
21.20 «Правда о «Мертвом сезоне».
22.15 «Народный артист».
22.30 Х/ф «Бойцовая рыбка»
00.25 «Дорожный патруль».
00.40 Детектив «Полиция Майами: отдел нравов»
2.30 «Навеки Джулия». Телесериал
2.20 Канал «Евроньюс» на русском языке.

ТВ-3
8.30 Победоносный голос верующего.
9.00 Т/с «Дороги любви».
10.30 М/с «Ураганчики».
11.00 Ток-шоу «Моя семья».
12.00 Ток-шоу «Большая стирка».
13.00 Х/ф «Удар молнии».
15.00 Д/с «Секреты кино».
16.00 Х/ф «Полводник».
18.00 Х/ф «Крыша мира».
20.30 Канал «КуПи».
21.00 Сериал «Воровка».
22.00 Х/ф «Затерянная империя».
23.45 Х/ф «Обмен телами».
1.55 Ксения Подольская приглашает.
2.00 Если хочешь бы

ХАШАР НА ОРБИТЕ

20 ноября очередную годовщину отметила Международная космическая станция (МКС). Ее история началась шесть лет назад, когда с Байконура тяжелым ракетоносителем «Протон» на околоземную орбиту был запущен первый модуль и вскоре начался монтаж других модулей.

Сейчас, как известно, на МКС работает 10-я длительная экспедиция в составе американского инженера-химика Лероя Чиао и российского бортинженера, полковника Салижана Шарипова.

В очередном сеансе космической связи автору этих строк Салижан Шакирович сообщил:

— В этот день мы решили устроить на станции генеральную уборку. Так что это был своеобразный хашар — пылесосили все уголки станции, чистили влажными салфетками иллюминаторы, приборы, пол и потолок (а это у нас понятие относительное, учитывая невесомость). Говоря морским языком, драили палубу до блеска.

— А что, предыдущий экипаж уборкой не занимался? — интересуюсь у Салижана.

— Конечно, занимался. Но перед пересменкой накопилось много работы. Было не до этого. Да и мы с Лероем уже летаем больше месяца. Так что генеральная уборка просто назрела. В будние дни успеваем только провести косметическую чистку.

— Ну а мусор куда складываете?

— В грузовой корабль «Прогресс-М-50», пристыкованный к станции. С помощью этого грузовика мы на днях произвели коррекцию орбиты. Правда, он уже выработал свое топливо во время предыдущей операции, поэтому на этот раз использовали горючее из баков МКС, где его хватит надолго.

В середине декабря ожидаем прибытия с Байконура нового «Прогресса», а старый отстыкуется от нас и постепенно сгорит в плотных слоях атмосферы Земли.

— Что сейчас примечательного в ваших научных экспериментах?

— Уже вторую неделю примерно каждые полтора часа станция пролетает над территорией Центральной Азии. С особым чувством отмечу, что дважды мы пролетали над Ташкентом.

Согласно программе «Ураган» ведем видео- фотосъемку Тянь-Шаня и Памира, ледников и озер. Например, снимали бассейны рек Сырдарьи и Амударьи, Чардарьинское, Чарвакское и Андижанское водохранилища. Особо обращаем внимание на динамику горных озер, которые могут угрожать селями, способствовать оползням...

— А чем, интересно, вы занимаетесь, когда летите над океанами?

На этот вопрос ответил американский астронавт Лерой Чиао:

— А мы рыбачим!

— Это как? — переспрашиваю уже у Салижана Шарипова...

— Да, да! Тут Лерой любит забрасывать удочку...

Оказалось, экипаж МКС просто шутил, но в каждой шутке есть доля правды. У доктора Чиао хобби — рыбалка. Вот он и любит следить за косяками рыбы, когда пролетает над Атлантическим или Тихим океаном.

Напомним, что полугодовая вахта 10-й экспедиции МКС насыщена десятками научных программ и экспериментов, касающихся разных сфер науки, технологии и коммуникаций.

Очередную генеральную уборку на МКС планируется провести в последнюю субботу уходящего года.

Шахабутдин ЗАЙНУТДИНОВ

НА СНИМКЕ: Лерой Чиао и Салижан Шарипов перед звездным стартом.

Фото автора

ТОВАРЫ — ДЕТЯМ

Выставка-конкурс «Спортивная индустрия — детям-2004» привлекла широкое внимание.

Она была организована Фондом развития детского спорта при Министерстве народного образования республики.

На выставке в Узэкспоцентре была представлена продукция 30 предприятий республики, производящих товары для детей. Самая большая экспозиция принадлежала самаркандскому ОАО «Стеклопластик», представившему спортивный инвентарь и оборудование более 40 наименований. Огромный интерес зрителей вызвали также футбольные мячи и комплекты для бадминтона СП «Зафко», боксерские ринги ЧП «Алиев Д.С.», тренажеры ООО «Отабек», другие экспонаты.

О целях выставки нашему корреспонденту рассказал начальник отдела Фонда развития детского спорта **Алим ШАРАПХОДЖАЕВ**:

— В нашей стране уделяется огромное внимание развитию детского спорта. Выполняя Президентскую Программу развития детского спорта наш Фонд за последние 2 года возвел в республике 94 спортивных комплекса, где дети смогут бесплатно заниматься спортом. Сейчас стоит задача оснастить эти объекты спортивным инвентарем. И цель проводимой выставки — ознакомление с продукцией, выпускаемой отечественными предприятиями, изучение ассортимента, качества и цены товаров, выяснение потенциала отечественных производителей по освоению новых видов спортивной продукции.

В работе выставки приняли участие эксперты, специалисты в различных видах спортивных дисциплин, представители спортивных федераций Узбекистана, которые представили свои замечания, рекомендации и пожелания.

Работала Межведомственная комиссия, в которую вошли представители различных министерств и ведомств, с целью изучения представленных образцов спортивных товаров для оснащения строящихся спортивных комплексов.

Победителями конкурса признаны 7 предприятий. Это ОАО «Стеклопластик», ООО «Хужаобод», ЧП «Алиев Д.С.», СП «Зафко», ООО «Отабек», СП «Шах-Полан», ООО «Машхим». С ними будут заключены договоры на поставку продукции для оснащения детских спортивных комплексов.

Наш корр.

Главный редактор Сафар ОСТАНОВ

Редколлегия:
Абдулла ОРИПОВ
Аслиддин РУСТАМОВ
Ашур КАДИРОВ
Бобир АЛИМОВ
Хабиб САГДУЛЛА
Норбобо ШАКАРОВ (Первый заместитель главного редактора)
Алимкул СУЛТАНОВ (Заместитель главного редактора)
Андрей ОРЛОВ (Заместитель главного редактора — «Голос Узбекистана»)
Намаз САГДУЛЛАЕВ
Тулепберген КАИПБЕРГЕНОВ
Муслихиддин МУХИДДИНОВ
Олим МУРАДОВ
Абдугани МАМАСАДЫКОВ (Ответственный секретарь — «Узбекистон овози»)

ГОЛОС УЗБЕКИСТАНА

УЗБЕКИСТОН ОВОЗИ

Учредитель: Центральный Совет Народно-демократической партии Узбекистана.
Адрес редакции: 700000, г. Ташкент, ул. Матбуотчилар, 32.
Наши телефоны: 133-54-55, 136-26-70.

Газета зарегистрирована в Узбекском агентстве по печати и информации.

Регистрационный № 009.
Объём — 2 печ.л.
Способ печати — офсетный, формат А2.
Заказ Г-112. Тираж 3123

Отпечатано в типографии Издательско-полиграфической акционерной компании «Шарк», адрес предприятия: ул. Буюк Турон, д. 41.

Газета «Голос Узбекистана» набрана и сверстана на компьютерной базе редакции

Время подписания в печать по графику — 21.00
Номер подписан в

Спорт

ВАЖНАЯ ПОБЕДА КАСЫМДЖАНОВА

Чемпион мира Рустам Касымджанов на состоявшемся в испанском городе Бенидорм международном турнире по быстрым шахматам продемонстрировал великолепную игру.

В этом турнире, в котором приняли участие пятьдесят два шахматиста, международный гроссмейстер из Узбекистана выиграл шесть из семи партий, а одну завершил вничью. Набрав 6,5 очка из семи возможных, он занял первое место. Следующие места заняли кубинец Гарсиа Перес и представитель Аргентины Клаудио Минцер.

Сейчас узбекский шахматист готовится к важной встрече с известным шахматистом Гарри Каспаровым (Россия), занимающим самую высокую позицию по рейтингу ФИДЕ. Встреча состоится в начале предстоящего года в городе Дубай (Объединенные Арабские Эмираты).

ЧЕМПИОНАТ ЗАВЕРШЕН

Завершился XIII национальный чемпионат Узбекистана по футболу. Игры завершающего, двадцать второго тура были богаты голами. За семь игр забито 35 мячей.

Из-за того, что досрочно стали известны команды, завоевавшие в нынешнем сезоне призовые места, интерес к последним встречам был заметно снижен. И то, что команды «Самарканд-Динамо» и «Андижан» покинут высшую лигу, было видно по их игре в сезоне. Но перед играми последнего тура ответственные работники Федерации футбола Узбекистана решили снять по три очка с команд «Бухоро» и «Сурхон» из-за допущенных руководством команд недостатков в оплате взносов за чемпионат. В результате у команд «Самарканд-Динамо» и «Андижан» появилась возможность остаться в высшей лиге. Эта ситуация привлекла внимание футбольных болельщиков и специалистов.

Самаркандцы уверенно выступили на своем поле против столичного «Локомотива». Команда «Самарканд-Динамо» обыграла гостей со счетом 3:1.

В тот же день сурхандарьинцы, выступавшие также на своем поле, одержали победу над клубом «Кизилкум» со счетом 2:1.

Победа в последнем туре не принесла андижанцам ожидаемого результата. Два точных гола, пробитые в ворота «Сугдиены», стали последними мячами «Андижана» в высшей лиге.

В споре бомбардиров выиграл наманганский нападающий Шухрат Мирходиршаев, забивший в нынешнем сезоне в ворота соперников 31 гол. Он второй год подряд завоевывает звание лучшего бомбардира чемпионата. Второе место принадлежит Зафару Халмурадову с 29 забитыми мячами.

Чемпион страны «Пахтакор» принимал на своем поле «Трактор». Во встрече было забито восемь мячей. Но победитель матча не был выявлен. Встреча завершилась вничью — 4:4.

Футболисты команды «Нефтчи», которые уже в восьмой раз становятся серебряными призерами чемпионата, успешно завершили сезон. Ферганцы на своем поле одержали победу над бухарскими спортсменами со счетом 3:1.

Таким образом, в завершившемся чемпионате команды «Пахтакор», «Нефтчи» и «Навбахор» завоевали призовые места. А команды «Андижан» и «Самарканд-Динамо» будущий сезон проведут в первой лиге чемпионата.

МАРАФОН ДЛЯ ВСЕХ

Массовое привлечение молодежи к физической культуре и спорту, здоровому образу жизни является одним из приоритетных направлений политики государства.

Разработанная по инициативе Президента Ислама Каримова и успешно реализуемая трехэтапная непрерывная спортивная система — соревнования «Умид нихоллари», «Баркамол авлод» и «Универсиада» сегодня признана во многих странах. Не имеющая аналогов в мировой практике эта система объединяет миллионы молодых людей — от учащихся школ до студентов высших учебных заведений.

В короткий срок она начала давать свои результаты. Большое число представителей одаренной молодежи принято в национальные сборные команды и достойно защищает честь нашей страны на чемпионатах мира и континента, Олимпийских играх. Различные соревнования послужили формированию большого интереса у тысяч детей к физической культуре и спорту, заполнили их свободное время.

По инициативе Президента Ислама Каримова сейчас проводится работа по проведению Общереспубликанского массового марафона.

В Министерстве по делам культуры и спорта состоялась пресс-конференция, посвященная проведению этого мероприятия.

Как отметил заместитель министра Махмуд Ахматов, первый Общереспубликанский массовый марафон пройдет накануне 12-летия Конституции Республики Узбекистан — с 24 ноября до 4 декабря. А в предстоящем году предусматривается организация такого мероприятия накануне праздников Навруз и Дня независимости.

Соревнования, которые будут организованы министерствами по делам культуры и спорта Республики Узбекистан, внутренних дел, высшего и среднего специального образования, народного образования, здравоохранения, Организацией по содействию обороне Узбекистана «Ватанпарвар», общественным движением молодежи «Камолот» совместно со всеми областными хокимиятами, пройдут по трем направлениям. Первое направление — Нукус-Ургенч-Бухара, второе — Термез-Карши-Самарканд, третье — Наманган-Андижан-Фергана-Ангрен. Все направления марафона завершатся 4 декабря в Ташкенте. В сборные команды будут привлечены по двенадцать спортсменов, победивших в районных и областных этапах.

На пресс-конференции было подробно рассказано о подготовительной работе по проведению первого марафона.

З.ТАШХОДЖАЕВ (УзА)

РАКЕТКИ НАД СТОЛОМ

В чемпионате Узбекистана по настольному теннису, состоявшемся в Фергане, участвовали восемьдесят спортсменов.

В финальной игре среди мужчин встретились представители Ташкентской области - Григорий Цой и Анвар Каримов. Одержав победу над своим соперником со счетом 4:2, Г.Цой стал чемпионом Узбекистана.

Во встречах среди девушек представительница Ташкентской области, участница летних Олимпийских игр в Афинах Манзура Иноятова сыграла с членом сборной Узбекистана, столичной теннисисткой Светланой Гета. Встреча завершилась со счетом 4:1 в пользу С.Гета.

М.СУЛЕЙМАНОВ (УзА)

Выставки

ТВОРЧЕСТВО ДИНАСТИИ ХУДОЖНИКОВ

В Международном караван-сарае культуры Академии художеств Узбекистана открылась выставка художественных произведений семьи Харитоновых В семье работают четыре художника. Это Владислав — отец, Луиза — мать и две дочери — Надежда и Ольга.

На вернисаже представлено около 200 произведений живописи, графики, скульптуры, малой пластики и вышивки. Экспозиция охватывает целый спектр жанров изобразительного искусства — портрет, пейзаж, натюрморт и многофигурная композиция.

Отличие и уникальность выставки в том, что все представители династии Харитоновых впервые демонстрируют свое творчество вместе. Каждый из авторов индивидуален и талантлив, ярок и узнаваем, а объединяет их всех беззаветная преданность искусству.

Н.УСМАНОВА (УзА)

Хозяйке на заметку

МУЗЫКАЛЬНАЯ ГРАМОТА

Детский вопрос для эрудитов: какой овощ самый музыкальный? Ну, разумеется, фасоль. Фа-соль — всего две ноты. Вот этой музыкальной грамотой мы сегодня и займемся.

Прежде всего, фасоль очень полезна. Во-первых, фасоль содержит много калия, необходимого для профилактики и лечения гипертонии и всяких прочих сердечных и сосудистых хворей. Во-вторых, она понижает содержание сахара и вредного холестерина в крови. И в третьих, это очень «мужской» продукт, в смысле прибавления силы.

И если вы до сих пор не любили фасоль, значит, вы просто не умеете ее готовить. Поробуйте наш сегодняшний рецепт.

ФАСОЛЬ, ЗАПЕЧЕННАЯ С СЫРОМ

Обычную сухую фасоль (сорт и цвет не имеют никакого значения) отварите до мягкости, затем истолките в пюре и протрите его через сито с крупными дырочками. Добавьте сливочное масло, соль, немного черного молотого перца и мускатного ореха.

Форму с гладкими стенками (в этом качестве подойдет глубокая сковорода, гусятница или глиняная миска) сначала хорошенько смажьте маслом, а затем обсыпьте толчеными сухарями и поверх сухарей — тертым сыром. Выложите в форму фасолевое пюре, посыпьте тертым сыром и сверху и запеките в духовке до румяной корочки.

Расход на 200 граммов сухой фасоли — примерно 3 ложки масла и 100-150 граммов сыра.

Гороскоп

НА ИЗЛЕТЕ ГОДА

Вот мы уже и на пороге последнего месяца 2004 года. Каким он был? У каждого свой ответ. У одного возникали проблемы, другому везло... Такова жизнь. Ну а мы попробуем подсказать вам линию поведения на наступающий декабрь.

Первый месяц зимы будет благосклонен к тем, кто занимает активную социально-общественную позицию, кто верит в грядущую победу. Не бойтесь начинать новые проекты, намечать долгосрочные программы, заключать крупные сделки. То есть настраивайтесь не на подведение итогов, а на новые успешные старты — и тогда звезды окажут вам поддержку.

К неблагоприятным дням астрологи относят 1, 5, 11, 13, 14, 20, 21 декабря.

А вот удачу сулят 2, 7, 10, 15, 16 декабря.

СТРЕЛЕЦ. Осмотрительность — вот ваш девиз в начале декабря, и тогда ситуация изменится к лучшему. Прилив жизненных сил позволит привести растрепанные чувства в порядок и мобилизоваться для преодоления трудностей. После 16 числа можно ожидать возврата долгов и надеяться на осуществление давней мечты.

КОЗЕРОГ. Начало периода вы встретите с решительным настроением. Что и позволит переделать массу нужных дел и расширить творческие горизонты. Проявляйте выдержку, старайтесь не принимать поспешных решений и внимательно следите за расходами. В первой половине декабря шансы на успех значительно возрастут. После 13 числа вас ждут серьезные достижения и заслуженная популярность.

ВОДОЛЕЙ. Ваше благополучие находится в ваших руках. Тем более что уже в начале декабря невзгоды отступят, появится возможность для осуществления многих планов. Значительно улучшится настроение. Появятся новые знакомства и перспективные деловые предложения. А ближе к 22 декабря не заставит себя ждать и финансовая прибыль.

РЫБЫ. Ради собственного спокойствия не вступайте в споры и не выясняйте отношений. Декабрь начнется не лучшим образом. Впрочем, после 4 числа многие проблемы разрешатся, а настроение улучшится. К 22 декабря станет ясно, что ваши труды не пропали даром.

ОВЕН. Не забывайте о технике безопасности и обращайте внимание на то, что вы едите и пьете. С начала декабря и до конца периода работоспособность будет неуклонно повышаться. Этим стоит воспользоваться — и не только завершить прежние дела, но и затеять новые, что принесет и удовольствие, и материальную прибыль.

ТЕЛЕЦ. Вплоть до 7 декабря старайтесь всеми силами поддержать жизненный тонус, не обращайте внимания на происки недоброжелателей и общайтесь только с теми, на кого можете положиться. После 7 числа положение начнет выправляться. Вы освободитесь от гнета, казалось бы, неразрешимых проблем и ближе к 22 декабря получите долгожданное известие.

БЛИЗНЕЦЫ. Возможны денежные затруднения, да и незавершенные дела и обязательства дадут о себе знать. Но не волнуйтесь — декабрь все расставит по своим местам. Наметятся хорошие карьерные перспективы. А к 22 декабря можно рассчитывать на исполнение сокровенных желаний.

РАК. Начало декабря — это время для анализа ситуации и принятия верных решений. В этом вам помогут неиссякаемый оптимизм и жизнелюбие. После 5 числа появятся хорошие предпосылки для карьерного роста, а конец периода обещает быть увлекательным и весьма доходным.

ЛЕВ. Чтобы защитить себя от всяческих невзгод, не помешает позаботиться о здоровье и прислушаться к советам медиков. Декабрь начнется успешно. Творческий подъем, комфортная обстановка, внимание родных и близких — все это заметно укрепит ваши позиции. А после 16 числа удача полностью перейдет на вашу сторону, и ее дары превзойдут все ожидания.

ДЕВА. Декабрь принесет значительное облегчение после трудного ноября. Дела наладятся, здоровье улучшится. До середины месяца весьма вероятны расширение жилплощади, замена устаревшей мебели и покупка современной бытовой техники. Сил на все это уйдет много, поэтому не забывайте об отдыхе.

ВЕСЫ. Декабрь обещает быть исключительно успешным. Появится интерес к путешествиям, культуре иных народов, духовному совершенствованию. Захочется вернуться к незаконченным крупномасштабным проектам. Увеличатся доходы. А после 14 числа важное известие поможет решить старую проблему.

СКОРПИОН. Первая половина месяца пройдет в отличном темпе, с большой самоотдачей и принесет немалую прибыль. Там, где нельзя будет что-то рассчитать, положитесь на интуицию — она не подведет. Вы с успехом закончите ранее не завершенные дела и получите полное одобрение единомышленников. А ближе к 22 числу вас ждут интересные встречи и новые впечатления.

Кроссворд

ПО ГОРИЗОТАЛИ: 1. Киевский князь. 6. Нижний край платья. 7. Материальный результат хозяйственной деятельности. 10. Древний город в центральной части северного Крита, один из центров эгейской культуры. 13. Рыболовная снасть. 14. Герой многих детективных романов Агаты Кристи. 15. Аркан со скользящей петлей. 16. Съедобный гриб. 18. Однообразный раскатистый звук. 20. Минерал из группы пироксенов. 23. Украинский народный танец. 24. Вид дивана. 25. Крупная птица отряда куриных.

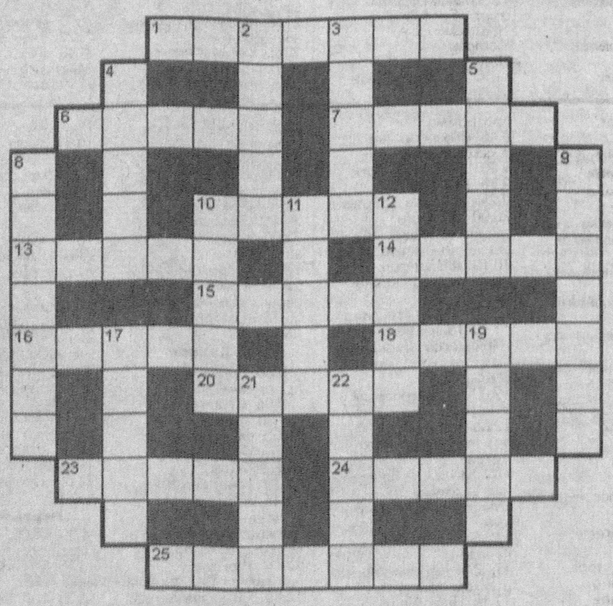

ПО ВЕРТИКАЛИ: 2. Единица количества электричества. 3. Южное земноводное растение с красивыми крупными цветками. 4. Российский архитектор, спроектировал «Дом правительства» в Москве. 5. Известная болгарская прорицательница. 8. Химический элемент, легкий газ. 9. Действующее лицо в пьесе, попадающее в смешные, неловкие положения. 10. Река, место сражения русских и татарских войск. 11. Однолетнее растение семейства злаков. 12. Физические упражнения, направленные на достижение высоких результатов в соревнованиях. 17. Российский киноактер. 19. Вид лемура. 21. В полиграфии: страница без текста. 22. Известный итальянский футбольный клуб.

Ответы на кроссворд, опубликованный 16 ноября

ПО ГОРИЗОНТАЛИ: 2. Тол. 5. Мрамор. 6. Авраам. 8. Роторуа. 9. Румб. 11. Муар. 12. Олово. 15. Бархат. 16. Толуол. 18. Рукав. 19. Работа. 21. Артрит. 23. Ромул. 26. Абба. 27. Араб. 28. Трахома. 30. Рубило. 31. Орбита. 32. Рот.

ПО ВЕРТИКАЛИ: 1. Омар. 2. Тротил. 3. Лавров. 4. Ирма. 5. Мамура. 7. Мирабо. 10. Бахрома. 11. Молитва. 12. Отрар. 13. Оккам. 14. Отвал. 15. Бор. 17. Лит. 20. Арбитр. 22. Иматра. 24. Оратор. 25. Умолот. 28. Трио. 29. Арба.

С миру по шутке

Мужик приходит к приятелю и говорит:

— Давай поспорим на сотню, что ты не догадаешься, зачем я к тебе пришел.

— Знаю я, зачем ты пришел. Денег в долг просить.

— А вот и нет! Так что давай, гони сотню.

* * *

— Ну, как удалась охота?

— Неплохо. Впятером убили одного зайца.

— А как же вы его поделили?

— А мы его не нашли!

* * *

В школе раздали табели с отметками за год. Вовочка возвращается домой и, заглядывая отцу в глаза, говорит:

— Главное, что мы все здоровы, правда, папа?

* * *

Переговоры с Совестью прошли успешно: достигнута договоренность об увеличении скидок и списании прошлых долгов. Стороны высоко оценили новый шаг на пути к взаимовыгодному сотрудничеству.

* * *

Капитан говорит сержанту:

— Сержант! Хотите получить лейтенанта?

— Конечно, хочу!

— Вот адрес, поедете и заберете лейтенанта Иванова из вытрезвителя.

* * *

— Доктор!!! Я умираю!!! Помогите!!!

— Ну это мы мигом!

* * *

На последних соревнованиях по плаванию тройку лидеров замкнул электрик Петров...