INV.№

ЭТА ДОРОГАЯ РОДИНА ПРИНАДЛЕЖИТ ВСЕМ НАМ!

ГОЛОС УЗБЕКИСТАНА

ОБЩЕСТВЕННО-ПОЛИТИЧЕСКАЯ ГАЗЕТА

■ 10 ДЕКАБРЯ ■ 2004 ГОД ■ 49 (646) ВЫХОДИТ С 5 МАРТА 1992 ГОДА

Накануне всеобщих выборов партия четко определила свою политическую ориентацию, свое место среди других политических сил страны. Исходным принципом в этом для НДП Узбекистана является ориентация на стратегические цели укрепления независимости Узбекистана, поэтапной трансформации страны в процветающее демократическое правовое государство с социально ориентированной рыночной экономикой и развитым гражданским обществом.

Из Предвыборной Платформы НДП Узбекистана

2005 год объявлен Годом здоровья

ЗАБОТА О ЗДОРОВЬЕ НАРОДА – ВАЖНЕЙШАЯ СОЦИАЛЬНАЯ ЗАДАЧА

В столичном дворце "Туркистон" 7 декабря состоялось торжественное собрание, посвященное Дню Конституции Республики Узбекистан. В нем приняли участие политические и общественные деятели, представители науки, культуры, искусства, общественности столицы, действующих в нашей стране посольств зарубежных государств и представительств международных организаций.

Собрание открыл хоким города Ташкента Р.Шоабдурахманов.

Прозвучал Государственный гимн Республики Узбекистан.

Председатель Конституционного суда М.Абдусаломов выступил с докладом о двенадцатой годовщине Конституции Республики Узбекистан.

На торжественном собрании выступил с речью Президент Республики Узбекистан Ислам Каримов.

Глава государства особо подчеркнул значимость не только разъяснения, пропаганды, но и широкого внедрения в жизнь норм и принципов, обоснованных и определенных в Конституции, поставленных перед нами целей и задач.

Сегодня каждый наш соотечественник глубоко осознает то, что в основе мирной и спокойной жизни в нашей стране, достигаемых успехов, укреплении веры в будущее и повышении авторитета государства на международной арене заложены правовые основы, закрепленные в Конституции.

Выступая, Президент страны рассказал о большой работе, проведенной в республике в Год доброты и милосердия.

Основная цель — обеспечение интересов человека, дальнейшее укрепление взаимосогласия и взаимоуважения, достижение того, чтобы не остались без внимания государства и общества инвалиды, одинокие престарелые люди и малообеспеченные семьи, в целом, ни один человек, нуждающийся в заботе и помощи.

Для реализации этих благородных планов в нашей стране была принята специальная программа и в ее рамках сделано очень многое.

Говоря о реализации широкомасштабных мероприятий по социальной защите населения, следует особо отметить, что объем материальной помощи, выделяемой матерям, воспитывающим детей до двухлетнего возраста, и малообеспеченным семьям в этом году увеличился в 1,3 раза и составил 140 миллиардов сумов.

В частности, на обеспечение учащихся 1-х классов общеобразовательных школ, воспитанников домов милосердия бесплатными учебниками и учебными принадлежностями, школьников из малообеспеченных семей зимней одеждой израсходовано 25 миллиардов сумов.

Примечательно, что в рамках программы построены новые сооружения, культурно-бытовые объекты, улучшены жилищно-бытовые условия пожилых и инвалидов, нуждающихся в помощи семей.

Осуществлены полный капитальный ремонт и реконструкция имеющихся в нашей стране 93 домов милосердия и специальных школ-интернатов. При этом только на дома милосердия израсходовано 24 миллиарда сумов, 85 процентов всех работ выполнено при поддержке спонсоров.

Одна из актуальных задач сегодня — развитие массового, особенно, детского спорта, отметил руководитель нашего государства. Ведется широкомасштабная работа по строительству спортивных площадок и сооружений во всех областях и районах, в первую очередь в общеобразовательных школах, по оснащению их необходимым оборудованием.

Если учесть, что на это израсходовано 8 миллиардов 700 миллионов сумов, не трудно представить объемы выполненных и выполняемых работ.

В центре внимания нашего государства и общества постоянно находится вопрос создания достойных жизненных условий для людей, охраны здоровья населения,

Наша общественность хорошо знает о том, что в целях поднятия на уровень современных требований вопросов реформирования сферы медицины, охраны здоровья населения в нашей стране на государственном уровне осуществляется специальная программа.

Разумеется, можно долго говорить о проводимой работе и ее результатах в деле формирования и развития современной системы здравоохранения, воспитания здорового поколения, повышения качества медицинского обслуживания.

Но нельзя закрывать глаза и на то, что в этой сфере, наряду с достигнутыми успехами, есть также нерешенные острые проблемы и недостатки. Все мы хорошо понимаем, что нужно многое сделать для их устранения, достижения в этом плане уровня развитых государств.

Естественно, стоящие перед нашим государством и обществом задачи по охране здоровья населения, составлению Государственного бюджета и определению затрат, средств на предстоящий год в необходимом объеме, повышению ответственности соответствующих учреждений и организаций будут решены.

При этом, определяя размеры этих расходов, мы должны учесть не только нужды медицины, но и других направлений, непосредственно связанных со здравоохранением, — обеспечение населения питьевой водой, охрана окружающей среды и решение других жизненно важных проблем.

Президент И.А.Каримов предложил объявить новый, 2005 год — Годом здоровья. Это предложение было поддержано бурными аплодисментами собравшихся.

Говоря о главных задачах, руководитель нашего государства назвал задачи по защите материнства и детства, созданию необходимых условий для здоровой и достойной жизни пожилых людей, пенсионеров, которым принадлежат большие заслуги в обеспечении сегодняшней мирной и спокойной жизни.

Вместе с тем в этой программе должна быть поставлена и задача по достойной оценке трудного, сложного и ответственного труда медиков, которые первыми приходят на помощь заболевшему человеку, по их материальному и моральному стимулированию.

В заключение хочу еще раз подчеркнуть, сказал Президент И.А.Каримов: человек — великое творение природы. Но только тогда он сможет защитить природу и жизнь, когда сам будет беречь свое здоровье.

Твои люди, НДПУ

СЕРДЦЕ, ОТКРЫТОЕ ЛЮДЯМ

Именно эти слова приходят на ум, когда слушаешь рассказ главного врача семейной поликлиники № 53 **Замиры Халиковны НЕМАТОВОЙ** о своей работе и о том, что делает возглавляемый ею коллектив для лечения и укрепления здоровья жителей пяти окрестных махаллей Сабир-Рахимовского района столицы.

Свою биографию это медицинское учреждение ведет с 1986 года. Рассчитана поликлиника на 450-500 посещений в день. Прием пациентов, детей и взрослых, здесь ведут специалисты разного профиля: терапевты, педиатры, гинекологи, окулисты, отоларингологи, хирурги, травматологи, невропатологи. В поликлинике действует дневной стационар на 20 коек, есть физиотерапевтическое отделение.

— Весь персонал у нас — дипломированные специалисты, — не без гордости говорит Замира Халиковна. — Из 42 врачей 18 имеют высшую категорию и 9 — первую.

— А каким был ваш путь в медицине, до того как вы стали главврачом этой поликлиники?

— Я в 1983 году закончила Самаркандский медицинский институт, педиатрический факультет, и начинала свою трудовую биографию с должности участкового педиатра. После этого несколько лет работала заведующей отделением, затем — заместителем главного врача, а с прошлого года — в своей нынешней должности.

— Иными словами, прошли все ступеньки служебной лестницы, прежде чем стать во главе лечебного учреждения.

— Получается, так. Но это позволило накопить мне важный опыт за два десятилетия работы в медицине.

— И в чем заключаются ваши сегодняшние обязанности?

— Организовать работу всего нашего медперсонала, всех отделений так, чтобы обеспечить пациентам эффективное лечение, максимум внимания и удобств. А

(Окончание на 4 стр.)

Абдугаффар МАННАПОВ:

ОБНОВЛЕНИЕ — ФОРМУЛА УСПЕХА

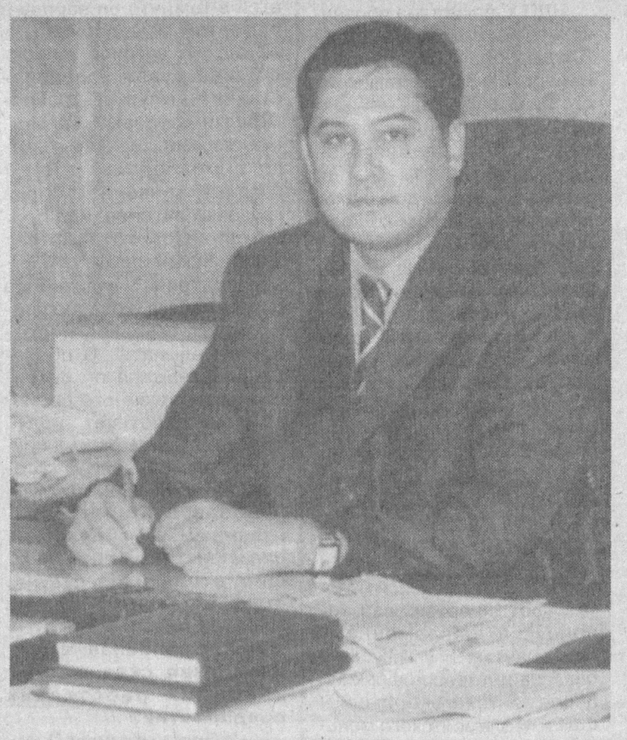

История некогда известного предприятия ОАО "Иргидромаш" во многом типична для подобных производств. Завод на протяжении последних лет постоянно лихорадило: потеряв выгодных и постоянных заказчиков и не обретя новых, он испытывал хронические финансовые трудности. Предприятие никак не могло найти своей ниши в новых экономических условиях, и постепенно сдавало свои позиции. В конце концов на производстве, где ранее было занято несколько тысяч человек, оставалось меньше 250 работников.

Сегодня даже не верится, что еще немного и можно было потерять уникальное предприятие, способное выпускать продукцию, за которую, если ее завозить из-за рубежа, придется платить валюту.

Помощь пришла в лице государства. Год назад постановлением Кабинета Министров Узбекистана ОАО "Иргидромаш" было преобразовано в дочернее предприятие "Литейно-механический завод" унитарного предприятия "Узжелдорреммаш" ГАЖК "Узбекистон темир йуллари". Основной специальностью завода стали ремонт и модернизация грузовых вагонов. Постановление правительства, можно сказать, вдохнуло жизнь в предприятие, дало четкие ориентиры его развития.

За одиннадцать месяцев нынешнего года объем товарной продукции в сравнении с тем же периодом 2003 года вырос почти в три раза и составил более 3 миллиардов 412 миллионов сумов. Объемы изготовления металлоконструкций увеличились более чем в четыре раза, а производительность труда поднялась почти в 2 раза.

Что стоит за этими показателями? Какие перемены происходят на предприятии и что его ждет в перспективе? С этими и другими вопросами я обратился к директору завода **Абдугаффару Вахабовичу МАННАПОВУ** — члену Народно-демократической партии Узбекистана, которого партия выдвинула кандидатом в депутаты Ташкентского городского Кенгаша народных депутатов. Вот что он рассказал:

— У меня на рабочем столе постоянно лежит Предвыборная Платформа нашей партии, в которой красной нитью проходит идея защиты прав людей труда. Главный лозунг, с которым НДПУ выходит на выборы: "Высокий уровень жизни народа — залог процветания Родины!" Перемены, которые происходят на нашем заводе за последний год, думаю, могли бы стать подтверждением этого лозунга.

(Окончание на 2.стр.)

10 декабря — День принятия Государственного гимна Республики Узбекистан

ГЛАВНАЯ ПЕСНЬ СТРАНЫ

Каждое утро народ Узбекистана просыпается под звуки этой мелодии — величественной песни о свободе. Гимн вдохновляет людей, придает им силу.

Состоявшееся недавно торжественное собрание, посвященное двенадцатилетию Конституции, также началось с исполнения Государственного гимна.

Государственный гимн звучит в ходе визитов Президента Ислама Каримова в различные страны мира, во время встреч прибывших в нашу страну глав иностранных государств. И наши сердца переполняет гордость, когда звучит эта торжественная мелодия на важных политических, экономических, культурно-просветительских мероприятиях и спортивных соревнованиях с участием представителей нашей страны.

Вопрос о государственных символах благодаря инициативе и самоотверженности Ислама Каримова еще в марте 1990 года обсуждался на сессии парламента, а в принятой 20 июня того же года Декларации независимости было отмечено, что Узбекистан самостоятельно избирает свой путь развития, учреждает государственные символы.

Государственный гимн Узбекистана был принят 10 декабря 1992 года на одиннадцатой сессии Верховного Совета. Его авторы — народный поэт Узбекистана Абдулла Арипов и народный артист Узбекистана, известный композитор Мутал Бурханов.

Сегодня гимн каждое утро звучит в образовательных учреждениях и служит воспитанию молодого поколения в духе любви, верности Родине и гордости за нее.

Пусть в веках вечно звучит наша Главная песнь — Гимн, воплотивший в себе прошлое, настоящее и будущее народа, его силу и мощь, чаяния и надежды. **Н.АЧИЛОВ** (УзА)

Вести НДПУ

ВСТРЕЧА С ДЕЛЕГАЦИЕЙ ГОСДУМЫ

9 декабря 2004 года в Центральном Совете Народно-демократической партии Узбекистана состоялась встреча с прибывшей в нашу страну делегацией Государственной Думы Российской Федерации в составе первого заместителя председателя Комитета Госдумы РФ по делам СНГ и связям с соотечественниками А.Г.Билалова, члена Комитета Госдумы РФ по энергетике, транспорту и связям Е.Н.Заяшникова, советника аппарата Комитета Госдумы РФ по делам СНГ и связям с соотечественниками А.Г.Георгевского и пресс-секретаря указанного Комитета В.Ф.Стефанова.

Секретарь Центрального Совета НДП Узбекистана, Председатель фракции партии в Олий Мажлисе Изидор Кочмарик рассказал гостям о партии, ее политической ориентации и программных целях, об участии НДП в предвыборной кампании, ответил на вопросы российских парламентариев.

Во встрече приняли участие первый секретарь посольства Российской Федерации в Узбекистане А.Б.Кепанов, секретарь Центрального Совета НДП Узбекистана М.Ельшов, ответственные работники Центрального Совета С.Курбанов и В.Абдусаматов.

Пресс-служба ЦС НДП Узбекистана

ПЛАНЕТА СЕГОДНЯ

ЖЕРТВЫ ИРАКА

В среду представители командования США объявили, что количество погибших в результате военных действий в Ираке американских военнослужащих с марта 2003 года достигло 1001 человека, сообщает агентство Associated Press.

Последней жертвой стал солдат, убитый в перестрелке в Багдаде во вторник. По подсчетам агентства, общее число погибших в Ираке американцев составляет 1278 человек.

МНЕНИЕ ОППОЗИЦИИ

Украинская оппозиция не прекратит блокаду президентской администрации в Киеве до окончательной победы Виктора Ющенко. Как заявил представитель оппозиции, пикет будет снят лишь тогда, когда Ющенко войдет в здание в качестве главы государства. Группы активистов по-прежнему перекрывают улицы, которые ведут к администрации.

...И МНЕНИЕ ЕВРОСОЮЗА

Руководство Евросоюза приветствует решение Верховной Рады об изменении избирательного кодекса и состава Центризбиркома. Как говорится в распространенном пресс-службой руководства ЕС заявлении, объединенная Европа также одобряет внесение поправок в Конституцию Украины по вопросу о распределении властных полномочий.

ВОЗОБНОВЛЕНО ДВИЖЕНИЕ

В четверг возобновляется временно приостановленное неделю назад железнодорожное сообщение между Россией и Абхазией, сообщил начальник Сочинского вокзала Игорь Ярощук. С утра в Сочи открыта продажа железнодорожных билетов до Сухуми.

ПРИШЛОСЬ ИЗВИНИТЬСЯ

Компании Nike пришлось принести извинения перед китайцами за рекламный ролик, оскорбляющий их национальное достоинство. В нем звезда американского баскетбола Леброн Джеймс сражается с мастером кунг-фу и побеждает его. Телезрители сильно возмутились, и чиновники запретили показ ролика.

ВОПРОС НЕ ЯСЕН

Московская Патриархия получила новые доказательства того, что останки, захороненные в 1998 году в Петропавловском соборе, не принадлежат членам императорской семьи. Данные об этом священнослужителям предоставил директор Института судебной медицины и науки японского университета Китодзато Тацуо Нагаи.

По материалам интернет-сайта Lenta.ru, переданным 9 декабря

ДЕЯТЕЛЬНОСТЬ ПАРЛАМЕНТА И РАЗВИТИЕ ПОЛИТИЧЕСКОЙ СИСТЕМЫ

Выступление Председателя фракции НДП Узбекистана в Олий Мажлисе КОЧМАРИКА И.А. на 16 сессии Олий Мажлиса по вопросу "О деятельности Олий Мажлиса Республики Узбекистан в 2000-2004 годах"

Уважаемый Президент!

Уважаемые депутаты и участники сессии!

Все мы с большим вниманием прослушали выступление нашего Президента Ислама Абдуганиевича Каримова, в котором даны оценки развития нашей страны на данном этапе, либерализации всех сторон общественно-политической жизни.

С большой признательностью восприняли мы его высокую оценку итогов деятельности парламента, той законотворческой работы, которую вели все мы, присутствующие в этом зале депутаты второго созыва Олий Мажлиса.

Обсуждая сегодня деятельность Олий Мажлиса за истекшие 5 лет, следует прежде всего отметить, что каждый депутат в течение всего периода полномочий осознавал ту большую ответственность, которая была возложена на нас, в целом на парламент, по законодательному обеспечению реформ.

На всех этапах этой работы наша парламентская фракция и депутатские группы в местных Кенгашах народных депутатов строили свою работу на конструктивной основе, вносили свой вклад в разработку, принятие и практическую реализацию обеспечивающих реформы законов и других государственных решений. Состоявшийся недавно очередной съезд нашей партии одобрил эту конструктивную позицию фракции НДП Узбекистана.

Этому, на наш взгляд, способствовала и сложившаяся в стенах высшего законодательного органа страны обстановка высокой ответственности, взаимного доверия и поддержки, уважения и открытости, сочетающиеся с высокой требовательностью.

За прошедшие годы совершенствовались и формы работы парламента. Оправдала себя, на наш взгляд, практика предварительного рассмотрения на заседаниях фракций политических партий и комитетов наиболее важных законопроектов с участием руководителей министерств и ведомств республики. Наиболее актуальные проблемы жизни нашего общества обсуждались на заседаниях за "круглым столом", на конференциях, семинарах с участием широкого круга специалистов и ученых. В большинстве своем это позволяло нам с одной стороны быть на острие имеющихся в той или иной сфере проблем и учитывать это при работе над законопроектами, с другой — способствовало разъяснению принимаемых Олий Мажлисом законов.

Одним из важнейших направлений законотворчества во втором созыве, безусловно, стала работа по формированию нормативно-правовой базы осуществляемой в стране парламентской реформы и дальнейшему совершенствованию избирательного законодательства, что в значительной степени активизировало политическую жизнь в обществе.

И сегодня многие авторитетные зарубежные эксперты констатируют тот факт, что в сфере демократических преобразований за последние годы достигнут значительный прогресс.

И это очевидно. Политическая ситуация в нашем обществе меняется стреми-

(Окончание на 2 стр.)

Народно-демократическая партия Узбекистана борется за повышение уровня жизни и социальную справедливость для людей труда. Представляем наших кандидатов в депутаты Олий Мажлиса Республики Узбекистан

ОЛИМ НАЗАРОВ

(34-й Навоийский избирательный округ)

Он родился в 1954 году в Шофирканском районе Бухарской области. Образование высшее. Закончил Ташкентский университет. Специальность — журналист. Пишет научную работу об экономической деятельности Амира Темура.

Трудовую деятельность начал в 1976 году в газете "Узбекистон физкультурачиси" переводчиком. Работал корреспондентом и заместителем главного редактора. С 1986 года переводчик, корр., завотделом газеты «Узбекистон овози». В 1991-1994 годах стал руководителем пресс-службы Центрального Совета Народно-демократической партии Узбекистана.

После этого два года работал в Центральном Банке Республики Узбекистан, редактором в Управлении по задачам внедрения государственного языка, а также заместителем управляющего.

С 1995 года — ответственный сотрудник Секретариата Олий Мажлиса.

Учитывая то, что он кандидат в депутаты, вышедший из сферы журналистики, мы задали ему такие вопросы:

— Итак, если вас изберут депутатом, как вы себя намерены проявить?

— Избирательная платформа НДПУ очень продуманная и многоохватывающая. Этот документ мы берем за основу, но, пожалуй, каждый кандидат, исходя из жизненного опыта и образованности, дополняет общую платформу чем-то своим.

Я думаю, что у нас учителя и преподаватели занимают почетное место. Они стремятся воспитывать ребят на высоком уровне, чтобы каждый из их питомцев смог занять активную жизненную позицию, стал полноценной разносторонней личностью. Большое внимание уделяет этому Президент И.А.Каримов. Но, думаю, надо еще повысить престиж людей этих профессий. Для этого предложил бы разработать закон "Об учителях и преподавателях".

Считаю, что следует усилить деятельность женских организаций. Вопрос об их роли и месте в обществе волнует не только женщин, но и нас — мужчин. Значит, пришло время разработать Национальную программу "О роли женщин в обществе".

Система подготовки кадров полностью отразилась в Национальной программе подготовки кадров. Но я думаю, что сегодня надо разработать механизм подготовки и воспитания кадров так, чтобы они заранее были готовы к вступлению в новую должность.

— Надеетесь ли вы победить на выборах, что вам может помочь?

— Если провести аналогию с моими конкурентами, то мой почти 10-летний опыт работы в парламенте Узбекистана и то, что я знаю о законодательной деятельности, так сказать, изнутри, вселяет надежду на удачу. Ну а главное слово скажут избиратели — им решать.

АНАТОЛИЙ АЮШЕВИЧ БУГЛАНОВ

(7-й Домбрабадский избирательный округ)

Он родился в семье служащего в 1954 году в городе Ташкенте. Член Народно-демократической партии Узбекистана. Образование высшее. Окончил Ташкентский государственный университет. Специальность — биохимик. Доктор биологических наук, профессор. Он автор более 300 научных трудов, имеет 30 патентов за различные изобретения.

Трудовую деятельность начал в 1976 году старшим лаборантом в Институте биоорганической химии Академии наук Узбекистана. В 1978-1982 годах учился в аспирантуре, в 1982-1985 годах работал старшим лаборантом этого же института. В 1985-1999 годы он работал старшим научным сотрудником, заведующим лаборатории Научно-исследовательского института гематологии и переливания крови, заместителем директора Научно-исследовательского института вакцин и сывороток.

С 1999 года является заместителем директора по научной работе Научно-исследовательского института гематологии и переливания крови.

Анатолий Аюшевич Бугланов постоянно стремится к новому, он всегда в поиске. Своей инициативностью, богатой духовностью, бережным и заботливым отношением к окружающим является примером для коллег. Добросовестно выполняя свои служебные обязанности, он в то же время принимает активное участие в общественно-политической жизни страны. Является секретарем институтской первичной организации НДП Узбекистана, членом Ташкентского городского и Яккасарайского районного советов НДП Узбекистана.

И всюду, где бы ни работал А.А.Бугланов, он с чувством большой ответственности относится к порученному участку работы, пользуется заслуженным уважением и авторитетом среди сотрудников и широкой общественности.

Анатолий Аюшевич Бугланов баллотируется кандидатом в депутаты Законодательной палаты Олий Мажлиса Республики Узбекистан от Народно-демократической партии Узбекистана.

На вопрос, что он ставит во главу угла в своей предвыборной программе, Анатолий Аюшевич ответил:

— Всемерно содействовать осуществлению реформ в системе здравоохранения нашей страны, а также решению вопросов, связанных с социальной защитой населения и охраной окружающей среды. Думаю, это вполне соответствует основным положениям Предвыборной Платформы НДП Узбекистана, которая выдвинула меня кандидатом в депутаты парламента нашей страны.

Из жизни организаций НДП Узбекистана

ПРЕДВЫБОРНЫЕ МЕРОПРИЯТИЯ

Работа по пропаганде и агитации Предвыборной Платформы НДП Узбекистана, разъяснение ее содержания и значения вступила в решающую стадию.

Предвыборные собрания, проведенные в **Сырдарьинской и Джизакской областях,** были посвящены этому вопросу. В них приняли участие активисты партии, первые секретари городских и районных советов партии, кандидаты в депутаты Законодательной палаты Олий Мажлиса Республики Узбекистан и местные Кенгаши народных депутатов. Выступивший на этих мероприятиях секретарь ЦС НДП Узбекистана Сабирджан Усманов рассказал об итогах четвертого съезда партии, о принятых на нем документах, Предвыборной Платформе партии.

Он в своем выступлении особое внимание обратил на необходимость глубокого разъяснения того, что НДПУ относится к левому крылу политических сил страны. Партийные организации должны правильно и точно доводить до всех соотечественников суть и значение левой позиции нашей партии.

Как было отмечено на собраниях, Предвыборная Платформа НДПУ в корне отличается от подобных документов, принятых партией перед прошлыми выборами. Так, в этом документе нет неисполнимых обещаний, определены пути решения актуальных, волнующих общество проблем, которые под силу партии. Кандидаты в депутаты от НДП Узбекистана должны в первую очередь обращать внимание именно на это. Партийные организации не должны допускать пассивности, должны ввести в действие все имеющиеся резервы и возможности, — отметил в своих выступлениях секретарь ЦС НДП Узбекистана. Мы верим, что народ поддержит нашу Предвыборную Платформу, потому, что она отвечает чаяниям миллионов избирателей. — сказал он. Довести суть и смысл Предвыборной Платформы до каждого избирателя, проводить эффективную пропагандистскую и агитационную работу — задача партийных организаций.

На собраниях кандидатам в депутаты от партии, их доверенным лицам были даны рекомендации, определены направления деятельности кандидатов, задачи партийных организаций.

Такие же собрания прошли в **Акалтынском, Гулистанском, Сайхунабадском районах.** В них принял участие секретарь ЦС НДП Узбекистана С.Усманов.

Пресс-служба ЦС НДП Узбекистана

ДЕЯТЕЛЬНОСТЬ ПАРЛАМЕНТА И РАЗВИТИЕ ПОЛИТИЧЕСКОЙ СИСТЕМЫ

(Окончание. Начало на 1 стр.)

тельно. Сегодня она просто не сравнима с ситуацией, например, накануне прошлых выборов 1999 года. Растет не только активность политических партий, но и политическая активность самих граждан. Да и само общество сегодня уже другое.

Углубление демократических процессов в стране побудило нас критически переоценить деятельность нашей партии, предпринять конкретные шаги к преодолению той аморфности, которая была присуща нам, как и другим партиям страны, в прошлый период и о которых неоднократно с этой высокой трибуны говорил глава нашего государства.

Существенным фактором активизации политической жизни стало также и формирование в прошлом году новой политической силы: Движения предпринимателей и деловых людей — Либерально-демократической партии Узбекистана, стремящейся выражать интересы экономически активной части общества.

Все это привело нашу партию к необходимости четко определить свою политическую ориентацию, интересы каких слоев общества выражать, чьи интересы отстаивать, на кого опираться?

Эти принципиальные вопросы стали предметом обсуждения на состоявшемся в начале ноября IV съезде нашей партии, заявившем о том, что Народно-демократическая партия Узбекистана представляет левое крыло политических сил страны. Исходя из своего социального состава партия выражает и отстаивает интересы людей труда — рабочих, сельских тружеников, педагогов, работников здравоохранения, научных и технических работников, а также социально незащищенных групп населения.

Левая позиция нашей партии не заключается в отрицании частной собственности и рыночной экономики. Наоборот, НДП Узбекистана считает, что рыночная экономика должна развиваться на основе общепринятых в мире принципов экономической свободы, равенства всех форм собственности и прежде всего неприкосновенности частной собственности.

Но в присущих современному рынку гражданско-правовых отношениях наша партия выступает за приоритет интересов людей труда перед интересами работодателей, за приоритет интересов потребителей перед интересами производителей.

НДП Узбекистана обозначила эти интересы в своей Предвыборной Платформе, намерена наступательно их отстаивать и в ходе избирательной кампании и в последующей парламентской деятельности. Мы твердо заявляем, что будем находиться в оппозиции ко всем политическим силам, которые по отношению к этим вопросам придерживаются иной ориентации.

Мы с пониманием относимся к заявлениям лидеров других политических партий об их оппозиции к нам. Это — наглядное проявление начала размежевания политических позиций партий, их взаимной оппозиционности.

Мы уверены в том, что по итогам предстоящих выборов в Законодательной палате будет сформирован тот присущий современному парламентаризму механизм баланса интересов фракций парламентского большинства и парламентского меньшинства, о необходимости которого в последние годы неоднократно говорил Президент нашей страны И.А.Каримов.

УРОКИ ПРЕДПРИИМЧИВОСТИ

Благодаря государственной поддержке и стимулированию отечественных товаропроизводителей за последние годы в Узбекистане увеличилась доля промышленных предприятий различных форм собственности, в том числе субъектов малого бизнеса. К числу таких предприятий можно отнести и столичную частную фирму "Диа", специализирующуюся на производстве металлоконструкций.

Сегодня предприятие выпускает металлические решетки, лестницы, перила, двери, ворота и многое другое — изделия более 20 наименований. Причем в нынешнем году фирма, возглавляемая опытным предпринимателем-производственником Игорем Джурабаевым, увеличила выпуск своей продукции более чем в 2,5 раза, получив за 10 месяцев около 800 миллионов сумов прибыли.

Существенно расширил коллектив ЧФ в последнее время и географию рынков сбыта готовой продукции. Теперь изделия ташкентских мастеров продаются в других регионах республики, что позволяет формировать пакет заказов с перспективой на будущее. В чем же секрет успеха производственников?

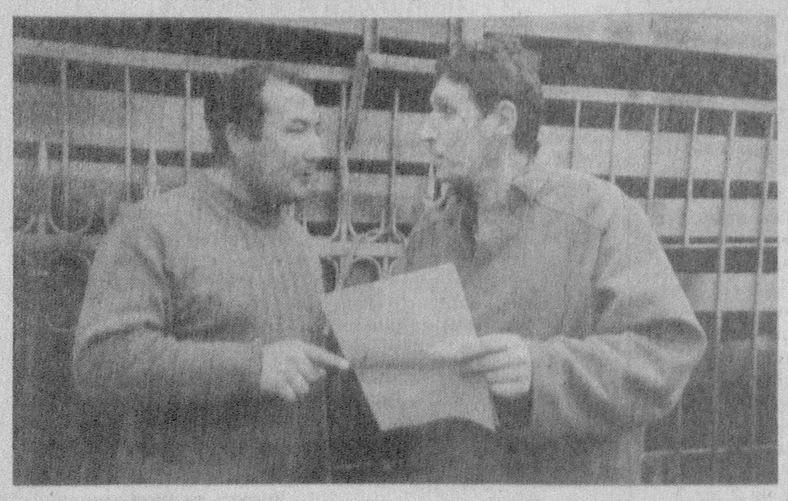

— Конечно, никакого секрета у нас нет, — говорит менеджер фирмы Елена Матенова, кстати, она же является и главным бухгалтером, и дизайнером. — Обрести солидное количество заказчиков помогло качество выпускаемой продукции и гибкая политика ценообразования.

К примеру, мы снижаем стоимость заказа на 5 процентов при полной предоплате и на 10 процентов своим постоянным клиентам или клиентам с большим объемом заказов. Стараемся экономить на энергоресурсах, снижая при этом стоимость готовой продукции. Такая политика себя вполне оправдывает.

Кроме разумной ценовой политики, развитию фирмы способствовала и кадровая. Все, кто здесь работают, — профессионалы своего дела. К примеру, сварщик Василий Амелин, специалисты Игорь Хакчинов, Вячеслав Желкерович и другие имеют высшие аттестационные разряды.

Так что, действительно, никакого секрета в успешном развитии предприятия нет. Просто производителям продукции нужно учитывать финансовые возможности потенциальных покупателей или клиентов. Тогда сочетание качества с ценовой доступностью принесет желаемые результаты.

НА СНИМКАХ: один из лучших специалистов фирмы Андрей Князев; электросварщики Сардор Гафурбеков и Сергей Верховцев.

Усман УСМАНОВ
Фото автора

Абдугаффар МАННАПОВ: ОБНОВЛЕНИЕ — ФОРМУЛА УСПЕХА

(Окончание. Начало на 1 стр.)

Сегодня на заводе полным ходом идет глубокое преобразование его основного производства, в результате чего уже сейчас мы можем производить ремонт и модернизацию грузовых вагонов. Кроме того, мы выпускаем запасные части для грузовых вагонов и верхнего строения железнодорожного пути, а это достаточно широкий и всегда востребованный ассортимент — в него входят вагонные тормозные колодки, костыли путевые, башмаки горочные, крышки крепительные, закладные болты, шайбы, гайки и многое другое, без чего просто не могут ходить поезда. А также мы продолжаем выполнять заказы так сказать из "старого" ассортимента, например, для Министерства сельского и водного хозяйства производим нестандартное оборудование, металлоконструкции, стальную и чугунную водозапорную арматуру для гидроэлектростанций и водохранилищ. Подобных заказов становится все больше. Как видим, реконструкция завода стала не только своевременной, но и спасительной для него.

Стратегическая цель обновления завода заключается в том, что он наряду с ремонтом и модернизацией старых вагонов в перспективе будет непосредственно выпускать современные грузовые вагоны. Основными звеньями этого производства станут главный конвейер сборки грузовых вагонов, над проектом которого работает Харьковский институт "Гипрозаводтранс", и литейное производство, которое проектирует "Харьковгипротракторсельмаш". В объявленном тендере по реконструкции литейного производства участвует целый ряд иностранных компаний. С запуском "литейки", который намечен к 2007 году, наш завод станет единственным в Узбекистане предприятием, выпускающим отливки из чугуна, стали и цветных металлов массой более 0,5 тонны.

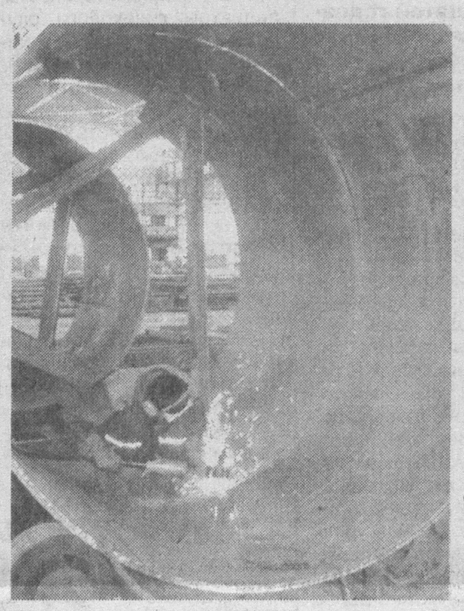

— Как обновление производства сказывается на самих работниках предприятия?

— В Предвыборной Платформе НДПУ прямо говорится: "... главным направлением повышения уровня жизни народа должно стать достижение производительной занятости населения, гарантирующей каждому работающему достаточный для содержания его семьи уровень трудовых доходов". В самом деле, сколько бы мы ни говорили о технических параметрах реконструкции, модернизации, обновления завода, главными действующими лицами всегда есть и будут люди. Это самое ценное достояние нашего предприятия, его неразменное богатство. Год назад здесь трудились около 250 человек, сегодня — 649, а со временем здесь будут работать около трех тысяч человек. Скажу прямо, я испытываю огромную гордость за наших специалистов, которые не только сохранили уникальное производство, но сейчас дают ему новую жизнь, вкладывая в дело все свои знания, мастерство, душу. Радует, что у предприятия начинает появляться возможность в должной мере оценивать вклад каждого в работу предприятия. Так, за этот год по многим специальностям, особенно рабочим, заработки выросли почти в пять раз. Важно и то, что в результате развития предприятия создаются сотни новых рабочих мест.

Обновление предприятия, разумеется, предусматривает и обновление кадров, повышение их квалификации. Согласно программы подготовки кадров, утвержденной правлением ГАЖК, ведется целевое обучение, особенно молодых рабочих, требуемым специальностям. С этого года по предложению председателя правления ГАЖК Ачилбая Жуманиязовича Раматова наиболее перспективные молодые сотрудники компании будут направляться на учебу в лучшие вузы за рубежом. Двое наших молодых заводчан — слесарь-сборщик А.Файзиев и рабочий вагоно-сборочного цеха подвижного состава А.Махмудов — направлены за счет ГАЖК "Узбекистон темир йуллари" на учебу в Московский государственный институт стали и сплавов. Несколько человек уже направлены в местные технические вузы.

Подобные "десанты за знаниями" будут практиковаться и в дальнейшем. Таким образом, к моменту пуска "литейки" у нас будут свои квалифицированные специалисты. Наряду с созданием новых рабочих мест мы серьезно думаем об обеспечении работающих соответствующей инфраструктурой — жильем, учебными заведениями, объектами здравоохранения, отдыха, сферы услуг...

Производство — это прежде всего люди. Забыть это — значит проиграть, завалить любое дело, даже самое благородное. Не случайно в своей Предвыборной Платформе НДПУ подчеркивает, что достигнутый уровень благосостояния людей должен быть главным критерием эффективности осуществляемых реформ. Материальной основой благосостояния любой страны, в первую очередь, является производство — другого пути мир еще не придумал. Поэтому, считаю, что даже в борьбе с таким страшным и многоликим злом, как терроризм, сильным и убедительным оружием является развитие производства — создание новых рабочих мест, рост благосостояния населения, обеспечение достойной жизни каждого.

— В чем заключается главный урок года, прошедшего с начала реорганизации завода?

— Я не только понял, но и глубоко прочувствовал главное требование рыночной экономики — это непрерывное обновление производства, оно должно постоянно отвечать любым изменениям конъюнктуры и спроса рынка. Без этого не стоит и мечтать о благополучии и стабильности любого предприятия, так как его успех в конце концов будет временным.

— Сейчас вы баллотируетесь кандидатом в депутаты Ташкентского городского Кенгаша народных депутатов по 8-му Сувчинскому избирательному округу. Избирателям интересно будет узнать о вас побольше — расскажите об основных вехах вашей биографии и о своей предвыборной платформе.

— Мне 37 лет, я — коренной ташкентец. После школы служил в армии. В 1991 году окончил Ташкентский институт инженеров железнодорожного транспорта, несколько лет работал приемщиком поездов, а затем дежурным по станции Кизил-Тукимачи. В 1995-2000 годах — начальник станции Ташкент-Товарная. В 2001-2002 годах учеба в Академии государственного и общественного строительства при Президенте Республики Узбекистан. 2001-2002 годы — заместитель начальника по коммерческой работе предприятия "Узжелдорконтейнер" ГАЖК "Узбекистон темир йуллари". 2002-2004 годы — генеральный директор ОАО "Эйвалекмахсустемирбетон". В 2002 году — учеба в США по программе развития железнодорожного транспорта. С начала нынешнего года — директор ДП "Литейно-механический завод" УП "Узжелдорремаш" ГАЖК "Узбекистон темир йуллари".

В качестве народного депутата, если, конечно, буду избран, думаю работать в следующих направлениях:

— создание правовых и экономических условий для развития предприятий всех форм собственности, увеличение их оборотных средств и создание новых рабочих мест;

— создание такого общества, в котором каждый чувствовал бы себя экономически и социально защищенным свободным человеком;

— увеличение роли женщин в общественно-политической жизни республики;

— смягчение налогового бремени;

— доведение размеров пенсий и минимальной заработной платы труда до уровня, необходимого для достойного существования.

Выдвижение меня в депутаты от НДПУ считаю для себя не только большим доверием, но и огромной ответственностью.

Рафаэль ЗАГРАТДИНОВ

ТЕЛЕВИДЕНИЕ

ПОНЕДЕЛЬНИК, 13

«Ўзбекистон»
6.00-8.00 «Ассалом, Ўзбекистон!»
Телетомошабинлар диққатига!
Профилактика муносабати билан, «Ўзбекистон» телеканалида соат 8.00 дан 15.00 гача кўрсатувлар намойиш этилмайди.
15.00 «Тахлилнома».
15.45 Мусиқий танаффус.
15.55 «Кишлоқ ҳаёти».
16.15 ТВ анонс.
16.20 «Уч». Видеофильм. 10-қисм.
«Болалар сайёраси»:
17.00 1. «Гаройибкента саёҳат». 2. «Олтин тож».
18.00 Янгиликлар.
18.10 «Меҳр ва мурувват ёғдуси».
18.30 Мумтоз наволар.
18.40 «Ўзбекистоннинг тадбиркор аёллари».
19.00 «Бахтли воқеа». Телелотерея.
19.25 «Ўзлото кундалиги» ва рекламалар.
19.30 «Ахборот» (рус тилида)
19.55, 20.25, 21.00 Эълонлар.
20.00 Оқшом эртаклари.
20.20 «Сайловлар минбари». Ўзбекистон «Адолат» социал-демократик партияси.
20.30 «Ахборот».
21.05 «Сайловлар минбари». Ўзбекистон «Адолат» социал-демократик партияси.
21.20 «Сайлов-2004».
21.25 Бир жуфт қўшиқ.
21.35 МСК хабарлари.
21.45 Ўзбекистон» телеканалида илк маротаба: «Бегона». Телесериал (Мексика)
22.35 «Оҳанглар оғушида».
22.45 «Ахборот-дайжест».
23.05-23.10 Ватан тимсоллари.

«Ёшлар»
16.55 Кўрсатувлар дастури.
17.00 «Давр» ҳафта ичида.
17.30, 22.35 ТВ-анонс.
17.35 «Янги авлод» почтаси.
17.55 «Жонсарак». Мультфильм.
18.05 Олис манзиллар.
18.25 Ёшлар овози.
18.45 ТВ-афиша.
18.50 Мумтоз наволар.
18.55, 21.50 Иклим.
19.00, 22.00 Давр.
19.35 «Сайловлар минбари». Ўзбекистон «Адолат» социал-демократик партияси.
19.50 «Сайлов - 2004».
19.55 Мусиқий лаҳзалар.
20.05 Сув - ҳаёт манбаи.
20.10 Хамкор - 205.
20.20 Марказий сайлов комиссияси хабарлари.
20.30, 21.20 Эълонлар.
20.35 «Муҳаббат можароси». Телесериал.
21.25 Бир ўлкаки.
21.45 Олтин мерос.
21.55 «Сайловлар минбари». Ўзбекистон «Адолат» социал-демократик партияси.
22.40 Ёшлар қуйлаганда.
22.55 Тунги сериал: «Полиция комиссари».
23.35 «Ёшлар» телеканалида спорт дастури: Интерфутбол.
0.25-0.30 Хайрли тун.

«Тошкент»
17.10 Программа передач.
17.20 Сериал на ТТВ. «Дерзкие и красивые».
17.45 «Табриклаймиз, куттаймиз».
17.55 «Хориж хабарлари».
18.00, 21.00 Телегазета «Экспресс».
18.10 «Медицина для Вас».
18.30, 20.00, 21.40, 22.20 Информационная программа «Пойтахт».
18.50 «Табриклаймиз-кутлаймиз».
19.20 Сериал на ТТВ: «История любви».
20.20. «Ишонч». Ўзбекистон «Адолат» социал демократик партияси (Тошкент шаҳар кенгаши)
21.10 «Ёшлар даврасида».
22.00 «Мурувват».
22.40 Кинооко. «Осень в моем сердце». 7-серия
23.30-23.35 Спокойной ночи, город!

«Спорт»
7.30 «Новости».
7.45 «Бодрое утро». Информационно-развлекательная программа.
8.45 «Новости» (на русском языке)
9.00 Биатлон. Международный кубок.
9.45 «Дисней клуб».
10.10 «Непутевые заметки» с Д. Крыловым.
10.30 «Пока все дома».
11.00 «Пестрая лента». Г. Вицин.
12.00-12.40 Тяжелая атлетика. Кубок Узбекистана.
16.55 Программа передач.
17.00 «Новости» (на русском языке)
17.15 «Маленькие звездочки спорта».
17.30 Мини футбол. Чемпионат Узбекистана.
18.00 Мы делаем «Ералаш».
18.30 Премьера. Приключенческий фильм «История рыцаря».
21.00 «Время».
21.45 «Новости».
22.00 «Королевы спорта».
22.15 Международный спорт: «Проф-РИНГ».
23.15 «Спокойной ночи!»

30-й канал
До 16.55 профилактические работы
16.55 Открытие программы
17.00 «Зарубежные клипы»
17.25 «Теле-хамкор»
17.45 «Детский час»
18.10 «Музыкальная пауза»
18.45 «Возвращение Мухтара», сериал
19.45 «Ошикона», мусиқий дастури
20.30 Юмористический сериал
21.00 «Теле-хамкор»
21.20 «Музыкальная пауза»
22.20 Киновечер на «30-м»: «За спичками», комедия
24.00 Программа передач

Первый канал
06.00 Новости
06.10 Сериал «Кошки-мышки»
06.50 Комедия «Дорога к морю»
08.20 Служу Отчизне!
08.50 Дисней-клуб: «Команда Гуффи»
09.10 «В мире животных» с Николаем Дроздовым
10.00 Новости
10.10 «Непутевые заметки» с Дм. Крыловым
10.30 Пока все дома
11.00 «Пестрая лента». Георгий Вицин
12.00 Новости (с субтитрами)
12.10 Живая природа. «Правда об акулах»
13.00 Дисней-клуб: «Микки Маус и его друзья»
13.30 Боевик «Бегущий человек»
15.20 Двойной праздник. Александр Масляков и «КВН-2004»
18.00 Мы делаем «Ералаш»
18.30 Премьера. Приключенческий фильм «История рыцаря»
21.00 Время. Информационно-аналитическая программа
21.45 Премьера. Владимир Машков, Джин Хэкмен в боевике «В тылу врага»
23.50 Премьера. Война миров в боевике «Звездный путь: восстание»
01.40 Фильм Джана Имоу «Дорога домой»
03.20 Акулы не дремлют в фильме «Голубая вода, белая смерть»

Россия
13 Декабря 2004 г. Понедельник
05.55 Худ. фильм «Снежная сказка»
07.00 «Пиф-паф-ой-ой-ой». «Пластилиновая ворона». Мультфильмы.
07.25 «Колоссальное хозяйство».
07.40 «Военная программа» Александра Сладкова.
08.00 Вести.
08.10 Местное время. Вести-Москва.
08.20 «Студия «Здоровье».
08.50 Всероссийская лотерея «ТВ Бинго шоу».
09.15 «Диалоги о животных».
10.05 «Вокруг света».
11.00 Вести.
11.10 Местное время. Вести-Москва.
11.20 «Пирамида».
11.50 «Городок». Дайджест.
12.20 «Сам себе режиссер».
13.15 «Парламентский час».
14.00 Вести.
14.20 «Фитиль N 22 «. Сатирический тележурнал.
15.10 Звезды России в игре «Форт Боярд».
16.55 «В Городке».
17.05 «Комната смеха».
18.10 Юбилейный концерт ансамбля «Песняры».
20.00 Вести.
20.25 Комедия «Крокодил Данди в Лос-Анджелесе»
22.20 Боевик «Девять жизней»
00.15 Худ. фильм «Ничего себе поездочка»
02.20 Сериал «Клоун»
03.15 Канал «Евроньюс»

ТВ-3
08.30 Победоносный голос верующего.
09.00 Сериал «Дороги любви».
10.30 Мультсериал «Эволюция».
11.00 Ток-шоу «Моя семья».
12.00 Ток-шоу «Большая стирка».
13.00 Худ. фильм «Сказ про то, как царь Петр арапа женил».
15.00 Док. сериал «Секреты кино».
16.00 Худ. фильм «Если невеста ведьма». 1, 2-я серии.
18.00 Худ. фильм «Все о моей матери».
20.30 Если хочешь быть здоров.
20.40 Ксения Подольская приглашает.
20.55 Музыка на канале. Г. Лепс.
21.00 Сериал «Воровка».
22.00 Худ. фильм «Девять жизней».
23.55 Худ. фильм «Ритуал».
02.00 Худ. фильм «Аквариоиды».

ВТОРНИК, 14

«Ўзбекистон»
6.00 «Ассалом, Ўзбекистон!»
8.00-8.35 «Ахборот».
8.35 ТВ маркет.
8.40 «Эҳтиёт, улар аклдан озишгандир». Телесериал.
9.30 Дутор ва танбур тароналари.
9.40 «Шеърга кўчган қўғирчоқ».
10.00, 12.00, 14.00, 18.00 Янгиликлар.
10.05 «Камалак». Болалар учун кинодастур.
11.30 «Ўзбекистоннинг тадбиркор аёллари».
11.50 ТВ клип.
12.05 «Рангин дунё».
12.25 «Сиҳат-саломатлик».
12.45 , 13.55 ТВ анонс.
12.50 «Рақснинг сеҳрли олами».
13.10 «Бегона». Телесериал.
14.10 2004 йил - «Меҳр ва мурувват йили». «Яхшилик».
14.35 «Иқтидор». Телеўйин.
15.25 Мусиқий танаффус.
«Болалар сайёраси»:
15.35 1. «Ғуғилган кун». 2. «Қувноқ стартлар».
16.35 «Гарбга саёҳат». Мультфильм премьераси. 30-қисм.
17.00 «Ватанимга хизмат қиламан».
18.10 «Умр манзиллари».
18.35 FCN «Ўзбекистон янгиликлари» (инглиз тилида)
18.45 «Тафсилот».
19.05 «ТВ Бинго миллионер». Телелотерея.
19.25 «Ўзлото кундалиги» ва рекламалар.
19.30 «Ахборот» (рус тилида)
19.55, 20.25, 21.00 Эълонлар.
20.00 Оқшом эртаклари.
20.20 «Сайловлар минбари». Ўзбекистон «Миллий тикланиш» демократик партияси.
20.30 «Ахборот».
21.05 «Сайловлар минбари». Ўзбекистон «Миллий тикланиш» демократик партияси.
21.20 «Сайлов-2004».
21.25 «Оҳанглар оғушида».
21.35 «Фарз ва қарз».
21.55 «Ўзбекистон» телеканалида илк маротаба: «Бегона». Телесериал.
22.45 Ўзбекистонда хизмат кўрсатган артистлар қуйлайди.
23.10 «Ахборот-дайжест».
23.30-23.35 Ватан тимсоллари.

«Ёшлар»
6.55 Кўрсатувлар дастури.
7.00 «Мунаввар тонг». Информацион-дам олиш дастури.
8.50 Олтин мерос.
8.55 Иклим.
9.00, 13.00, 16.00 Давр.
9.25 «Муҳаббат можароси». Телесериал.
10.10 «Кўриб ўрган» ёшлар учун телевизион ўқув дастури: Менинг ажойиб касбим.
10.25 Катта танаффус.
10.45 Хамкор - 205.
10.55, 13.10, 16.10, 20.05, 22.35 ТВ-анонс.
11.00 Бир ўлкаки.
11.20 «Учинчи сайёра» маърифий дастури.
12.10 Чемпион сирлари (рус тилида).
12.30 Ёшлар овози.
12.50 Мусиқий лаҳзалар.
13.15 Интерфутбол.
14.55 «Янги авлод» почтаси.
15.15 «Даллас». Телесериал.
16.15 Олис манзиллар.
16.35 Кўрсатувлар дастури.
16.40 «Янги авлод» студияси: Дунё ва болалар.
17.00 «Гаройиб орол», «Товуз». Мультфильмлар.
17.20 Ёшлар қуйлаганда.
17.35 Сув -ҳаёт манбаи.
17.40 Ёшлар овози.
18.00 Кўли гул уста.
18.20 ТВ-адвокат.
18.25 Меҳр кўзда.
18.45 ТВ-афиша.
18.50 Мумтоз наволар.
18.55, 21.50 Иклим.
19.00, 22.00 Давр.
19.35 «Сайловлар минбари». Ўзбекистон «Миллий тикланиш» демократик партияси.
19.50 «Сайлов - 2004».
19.55 Мусиқий лаҳза.
20.00 Сайлов - демократия кўзгуси.
20.15 ТВ-адвокат.
20.20, 21.10 Эълонлар.
20.25 «Муҳаббат можароси». Телесериал.
21.15 Жаҳолат гирдоби.
21.45 Олтин мерос.
21.55 «Сайловлар минбари». Ўзбекистон «Миллий тикланиш» демократик партияси.
22.40 Хандалак.
23.10 Тунги сериал. «Полиция комиссари».
23.50 Футбол плюс
0.10-0.15 Хайрли тун.

«Тошкент»
17.10 Программа передач.
17.20 Сериал на ТТВ. «Дерзкие и красивые».
17.45 «Табриклаймиз, куттаймиз».
17.55 «Хориж хабарлари».
18.00, 21.00 Телегазета «Экспресс».
18.10 «Билим». Телеклуби.
18.30, 20.00, 21.40, 22.50 Информационная программа «Пойтахт».
18.50 «Табриклаймиз-кутлаймиз».
19.20 Сериал на ТТВ: «История любви».
20.20 «Ишонч». Ўзбекистон миллий тикланиш демократик партияси (Тошкент шаҳар кенгаши)
21.10 «Всё о туризме».
22.00 «Аёллар салтанати».
22.30 «Инсон ва қонун».
23.10 Кинооко. «Осень в моем сердце». 8-серия.
24.00-00.15 Спокойной ночи, город!

«Спорт»
7.30 «Новости».
7.45 «Бодрое утро». Информационно-развлекательная программа.
8.45 «Новости» (на русском языке)
9.00 «Детский спорт».
9.15 «Дисней клуб».
9.40 Тяжелая атлетика. Кубок Узбекистана.
10.20 Чемпионат Узбекистана по вольной борьбе.
10.50 Мини футбол.
11.25-12.10 Чемпионат Европы по дзюдо.
16.55 Программа передач.
17.00 «Новости» (на русском языке)
17.15 «Детский спорт».
17.30 «Пятерка сильнейших».
18.20 Пан или пропал.
19.00 «Клон». Сериал.
19.50 «Улицы разбитых фонарей». Худ. Фильм.
21.00 «Время».
21.30 «Новости».
21.45 «Спорт - моя жизнь».
22.00 Международный спорт: «Еврофутбол».
23.35 «Спокойной ночи!»

30-й канал
12.00 Открытие программы
12.05 «Теле-хамкор»
12.25 «Детский час»
12.50 «Тақдир», сериал
13.35 «Жиловланмаган Африка», познавательная передача
14.00 Художественный фильм «За спичками», комедия
15.40 «Ошикона», мусиқий дастури
16.25 «Тайны мира», познавательная передача
17.25 «Теле-хамкор»
17.45 «Детский час»
18.10 «Музыкальная пауза»
18.45 «Возвращение Мухтара», сериал
19.45 «Ошикона», мусиқий дастури
20.30 Юмористический сериал
21.00 «Теле-хамкор»
21.20 «Музыкальная пауза»
22.20 Киновечер на «30-м»: «Гараж», комедия
24.00 Программа передач

Первый канал
06.00 Телеканал «Доброе утро»
09.00 Новости
09.05 Приключенческий фильм «История рыцаря»
12.00 Новости
12.20 Сериал «Женщины в любви»
13.30 Дисней-клуб: «Новые приключения Винни Пуха»
13.50 «Улицы разбитых фонарей». Худ. фильм
15.00 Новости (с субтитрами)
15.20 «Угадай мелодию» с Валдисом Пельшем
15.50 Комедия «Бульварный переплет». 1-я серия
17.00 «Пять вечеров». Среда
18.00 Вечерние новости (с субтитрами)
18.20 «Пан или пропал». Поединок с Николаем Фоменко
19.00 Сериал «Клон»
19.50 «Улицы разбитых фонарей». Худ. фильм
21.00 Время
21.30 «Дети Арбата». Худ. фильм
22.40 Лубянка. «Наш человек в Палермо»
23.30 Ночное «Время»
23.50 «Фабрика звезд»
00.10 «Формула власти». Премьер-министр Азербайджана
00.40 Крылья. «Небо, самолет, старушка»
01.10 Смертельная битва в фантастическом боевике «Сквозь горизонт»
02.40 Комедия «Странная парочка»
04.10 «Война шахматных королей». Док. фильм
05.00 «Брачные игры животных». Часть 1-я

Россия
14 Декабря 2004 г. Вторник
05.00 «Доброе утро, Россия!»
08.45 «Комната смеха».
09.45 «Роковое решение».
10.40 «В Городке».
10.50 Вести. Дежурная часть.
11.00 Вести.
11.30 Местное время. Вести-Москва.
11.50 Сериал «Бедная Настя».
12.50 «Что хочет женщина»
13.45 Вести. Дежурная часть.
14.00 Вести.
14.10 Местное время. Вести-Москва.
14.30 Комедия «Крокодил Данди в Лос-Анджелесе»
16.25 Вести. Дежурная часть.
16.40 Местное время. Вести-Москва.
17.00 Вести.
17.10 «Кулагин и партнеры».
17.40 «Ундина. На гребне волны». Сериал
18.40 Сериал «Бандитский Петербург». Фильм 6-й «Журналист».
19.45 Вести. Дежурная часть.
20.00 Вести.
20.30 Местное время. Вести-Москва.
20.50 «Спокойной ночи, малыши!».
20.55 Сериал «Я тебя люблю».
22.05 Сериал «Шахматист».
23.15 «Вести+».
23.35 «Мой серебряный шар. Фаина Раневская»
00.30 «Народный артист».
00.45 «Синемания».
01.15 «Дорожный патруль».
01.35 Триллер «Безумие»
03.05 Канал «Евроньюс»
04.40 Вести. Дежурная часть.

ТВ-3
08.30 Победоносный голос верующего.
09.00 Сериал «Дороги любви».
10.30 Мультсериал «Эволюция».
11.00 Ток-шоу «Моя семья».
12.00 Ток-шоу «Большая стирка».
13.00 Худ. фильм «Уникум».
15.00 Док. сериал «Секреты кино».
16.00 Худ. фильм «Если невеста ведьма». 3, 4-я серии.
18.00 Худ. фильм «Присяжные».
21.00 Сериал «Воровка».
22.00 Худ. фильм «Афера».
00.00 Худ. фильм «Под пьяной луной».
01.55 Ксения Подольская приглашает.
02.00 Если хочешь быть здоров.
02.10 Рецепты счастья от Лилианы.
02.30 Худ. фильм «Кикбоксер 3: Искусство войны».
04.30 Музыка на канале. Г. Лепс.
04.35 ТВ-чат Infon.

СРЕДА, 15

«Ўзбекистон»
6.00 «Ассалом, Ўзбекистон!»
8.00-8.35 «Ахборот».
8.35 «Эҳтиёт, улар аклдан озишгандир». Телесериал.
9.25 «Умр манзиллари».
9.50 «Табиат шифохонаси».
10.00, 12.00, 14.00, 18.00 Янгиликлар.
10.05 «Қизил қор ёққанда». Бадиий фильм.
11.20 «Тафсилот».
11.40 Ўзбек қуйларидан концерт.
12.05 Болалар учун. «Саргузаштлар ороли».
12.35, 16.40 ТВ анонс.
12.40 «Оламга саёҳат».
13.00 Мусиқий танаффус.
13.15 «Бегона». Телесериал.
14.10 «Фарз ва қарз».
14.30 «Қалб гавҳари».
14.50 ТВ клип.
15.00 «Ягона оилада».
15.30 Кундузги сеанс: «Қушча». Бадиий фильм.
«Болалар сайёраси»:
16.45 1. «Болаликнинг мовий осмони». 2. «Қизиқарли учрашувлар».
17.35 «Гарбга саёҳат». Мультфильм. премьераси. 31-қисм.
18.10 «Муҳаммад Али». Ҳужжатли фильм.
18.35 «Таълим: ислоҳотлар йўлида».
18.50 «Сайлов технологиялари» белгашуви.
19.15 «Узлото». Телелотерея.
19.25, 19.55, 20.25, 21.00 Эълонлар.
19.30 «Ахборот» (рус тилида)
20.00 Оқшом эртаклари.
20.20 «Сайловлар минбари». Мустақил номзодларни қўллаб-қувватлаш маркази.
20.30 «Ахборот».
21.05 «Сайловлар минбари». Мустақил номзодларни қўллаб-қувватлаш маркази.
21.20 «Сайлов-2004».
21.25 «Хониш». Мусиқий дастур.
21.55 «Журналист тахлили».
22.15 «Ўзбекистон» телеканалида илк маротаба: «Бегона». Телесериал. 23.05 «Ахборот-дайжест».
23.25-23.30 Ватан тимсоллари.

«Ёшлар»
6.55 Кўрсатувлар дастури.
7.00 «Мунаввар тонг». Информацион-дам олиш дастури.
8.50 Олтин мерос.
8.55 Иклим.
9.00, 13.00, 16.00 Давр.
9.25 «Муҳаббат можароси». Телесериал.
10.10 «Кўриб ўрган» ёшлар учун телевизион ўқув дастури: Инглиз тили сабоқлари.
10.30 Мультттомоша.
10.45 Футбол-плюс.
11.05 Кўли гул уста.
11.25 Жаҳолат гирдоби.
11.55 Телевикторина.
12.00 «Ўзбектелефильм» намойиши: «Қиш».
12.10 Сайлов - демократия кўзгуси.
12.30 Ёшлар овози.
12.50 Мусиқий лаҳзалар.
13.10, 16.10, 22.35 ТВ-анонс.
13.15 «Шуке ва Бэйта». Мультсериал.
13.35 «Янги авлод» студияси: Дунё ва болалар.
13.55 Истиқлол умидлари.
14.10 «Озод бургутлар парвози». Ҳужжатли фильм.
14.55 Меҳр кўзда.
15.15 «Даллас». Телесериал.
16.15 Буюк ипак йўли. Нурота». Телефильм.
16.35 Кўрсатувлар дастури.
16.40 «Янги авлод» студияси: Оқ кабутар.
17.00 «Мультомоша».
17.15 Тенгдошлар.
17.35 «Кўриб ўрган» ёшлар учун телевизион ўқув дастури: Инглиз тили сабоқлари.
17.55 Ёшлар овози.
18.15 Сийрат.
18.35 Каталог.
18.45 ТВ-афиша.
18.50 Мумтоз наволар.
18.55, 21.50 Иклим.
19.00, 22.00 Давр.
19.35 «Сайловлар минбари». Мустақил номзодларни қўллаб-қувватлаш маркази.
19.50 «Сайлов - 2004».
19.55 ТВ-адвокат.
20.00 Спорт-лото.
20.10 Мусиқий лаҳза.
20.15 «Давр»-интервю.
20.30 Очил дастурхон.
20.50, 21.40 Эълонлар.
20.55 «Сайловлар минбари». Ўзбекистон «Адолат» социал-демократик партияси.
21.45 Олтин мерос.
21.55 «Сайловлар минбари». Ўзбекистон «Адолат» социал-демократик партияси.
22.40 Автопатрул.
23.00 Тунги сериал: «Полиция комиссари».
23.45 «Ёшлар»телеканалида спорт дастури: Ринг қироллари.
0.35-0.40Хайрли тун.

«Тошкент»
16.55 Программа передач.
17.05 Сериал на ТТВ: «Дерзкие и красивые».
17.30 «Табриклаймиз-кутлаймиз».
17.40 «Хориж хабарлари».
17.45, 21.00 Телегазета «Экспресс».
17.55 «Илмконият».
18.10 «Музыкальная гостиная».
18.30, 20.00, 21.35, 22.45 Информационная программа «Пойтахт».
18.50 «Табриклаймиз-кутлаймиз».
19.20 Сериал на ТТВ: «История любви».
20.20. «Ишонч». Мустақил номзодларни қўллаб-қувватлаш маркази (Тошкент шаҳар кенгаши)
21.10.1 «Аёл она, мураббий раҳбар». Телеклуби.
21.55 Кинооко: «Осень в моем сердце». 9-серия
23.05-23.10 Спокойной ночи, город!

«Спорт»
7.30 «Новости».
7.45 «Бодрое утро». Информационно-развлекательная программа.
8.45 «Новости» (на русском языке)
9.05 «Дети Арбата». Худ. фильм.
10.10 «Детский спорт».
10.25 «Веселые старты».
11.00 «Богатырские игры».
11.30-12.05 Мини футбол.
16.55 Программа передач.
17.00 «Новости» (на русском языке)
17.15 «Детский спорт».
17.30 «Пятерка сильнейших».
18.20 «Пан или пропал».
19.00 «Клон». Сериал.
19.50 «Улицы разбитых фонарей». Худ. Фильм.
21.00 «Время».
21.30 «Новости».
21.45 «Спорт - моя жизнь».
22.00 Международный спорт: «Еврофутбол».
23.35 «Спокойной ночи!»

30-й канал
12.00 Открытие программы
12.05 «Теле-хамкор»
12.25 «Детский час»
12.50 «Тақдир», сериал
13.35 «Жиловланмаган Африка», познавательная передача
14.00 Художественный фильм «Гараж», комедия
15.40 «Озгина-Созгина» - совместный проект «30-го канала» и муз.центра «Соз».
16.00 Спорт-экстрим
16.25 «Тайны мира», познавательная передача
17.25 «Теле-хамкор»
17.45 «Детский час»
18.10 «Музыкальная пауза»
18.45 «Возвращение Мухтара», сериал
19.45 «Ошикона», мусиқий дастури
20.30 Юмористический сериал
21.00 «Теле-хамкор»
21.20 «Музыкальная пауза»
22.20 Киновечер на «30-м»: «Гараж», комедия
24.00 Программа передач

Первый канал
06.00 Телеканал «Доброе утро»
09.00 Новости
09.05 Приключенческий фильм «История рыцаря»
12.00 Новости
12.20 Сериал «Женщины в любви»
13.30 Дисней-клуб: «Лило и Стич»
13.50 «Улицы разбитых фонарей». Худ. фильм
15.00 Новости (с субтитрами)
15.20 «Угадай мелодию» с Валдисом Пельшем
15.50 Комедия «Бульварный переплет». 1-я серия
17.00 «Пять вечеров». Среда
18.00 Вечерние новости (с субтитрами)
18.20 «Пан или пропал». Поединок с Николаем Фоменко
19.00 Сериал «Клон»
19.50 «Улицы разбитых фонарей». Худ. фильм
21.00 Время
21.30 «Дети Арбата». Худ. фильм
22.40 Премьера. «Двуликий Мао»
23.30 Ночное «Время»
23.50 «Фабрика звезд»
00.10 «Сканер». «Повелители боли»
00.40 «Звезды эфира». Александр Бовин
01.10 Комедия «С девяти до пяти»
03.10 Берт Рейнольдс в боевике «Стик»
05.00 Новости
05.05 Боевик «Стик». Окончание
05.10 «Брачные игры животных». Часть 2-я

Россия
15 Декабря 2004 г. Среда
05.00 «Доброе утро, Россия!»
08.45 Сериал «Я тебя люблю».
09.50 «Маршал Буденный. Конец легенды».
10.50 Вести. Дежурная часть.
11.00 Вести.
11.30 Местное время. Вести-Москва.
11.50 Сериал «Бедная Настя».
12.50 «Что хочет женщина»
13.45 Вести. Дежурная часть.
14.00 Вести.
14.10 Местное время. Вести-Москва.
14.30 «Частная жизнь»
15.25 Сериал «Шахматист».
16.30 Вести. Дежурная часть.
16.40 Местное время. Вести-Москва.
17.00 Вести.
17.10 «Кулагин и партнеры».
17.40 «Ундина. На гребне волны». Сериал
18.40 Сериал «Бандитский Петербург». Фильм 6-й «Журналист».
19.50 Вести. Дежурная часть.
20.00 Вести.
20.30 Местное время. Вести-Москва.
20.50 «Спокойной ночи, малыши!».
20.55 Сериал «Я тебя люблю».
22.05 Сериал «Шахматист».
23.15 «Вести+».
23.35 «Лучи смерти. Гиперболоид инженера Филиппова».
00.30 «Народный артист».
00.45 Худ. фильм «Стамбульский транзит»
02.30 «Дорожный патруль».
02.45 «Горячая десятка».
03.40 Детектив «Полиция Майами. отдел нравов»
04.30 «Навеки Джулия». Сериал

ТВ-3
08.30 Победоносный голос верующего.
09.00 Сериал «Дороги любви».
10.30 Мультсериал «Эволюция».
11.00 Ток-шоу «Моя семья».
12.00 Ток-шоу «Большая стирка».
13.00 Худ. фильм «Если невеста ведьма». 1, 2-я серии.
15.00 Док. сериал «Секреты кино».
16.00 Худ. фильм «Если невеста ведьма». 3, 4-я серии.
18.00 Худ. фильм «Присяжные».
21.00 Сериал «Воровка».
22.00 Худ. фильм «Афера».
00.00 Худ. фильм «Под пьяной луной».
01.55 Ксения Подольская приглашает.
02.00 Если хочешь быть здоров.
02.10 Рецепты счастья от Лилианы.
02.30 Худ. фильм «Кикбоксер 3: Искусство войны».
04.30 Музыка на канале. Г. Лепс.
04.35 ТВ-чат Infon.

ЧЕТВЕРГ, 16

«Ўзбекистон»
6.00 «Ассалом, Ўзбекистон!»
8.00-8.35 «Ахборот».
8.35 ТВ маркет.
«Болалар сайёраси»:
8.40 1. «Болаликнинг мовий осмони». 2. «Қизиқарли учрашувлар».
9.30 «Леопольднинг саргузаштлари». Мультфильм.
10.00, 12.00, 14.00, 18.00 Янгиликлар.
10.05 Алифбо сабоқлари.
10.25 «Кўк қуш». Бадиий фильм.
12.05 «Ҳаракатда барака».
12.20 «Ўзбектелефильм» намойиши: «Тоҳир Ражабий». Фильм-концерт.
12.55 «Дунё бўйлаб».
13.10 ТВ анонс.
13.15 «Бегона». Телесериал.
14.10 «Журналист тахлили».
14.30 «Майсаранинг иши». А. Навоий номидаги ўзбек давлат академик драма театр ва балет театрининг спектакли.
16.05 «Парле ву франсэ?» «Болалар сайёраси»:
16.25 1. «Сеҳрли ҳафталар оралчаси». 2. «Цирк, цирк, цирк».
17.25 «Ақл ва идрок».
17.45 «Ҳарита». Халқаро шарҳ.
18.10 «Агар Сиз».
18.35 FCN «Ўзбекистон янгиликлари» (инглиз тилида)
18.45 «Соғлом она - соғлом бола».
19.05 «Бугуннинг одамлари».
19.25 «Ўзлото кундалиги» ва рекламалар.
19.30 «Ахборот» (рус тилида)
19.55, 20.25, 21.00 Эълонлар.
20.00 Оқшом эртаклари.
20.20 «Сайловлар минбари». Тадбиркорлар ва ишбилармонлар ҳаракати - Ўзбекистон либерал - демократик партияси.
20.30 «Ахборот».
21.05 «Сайловлар минбари». Тадбиркорлар ва ишбилармонлар ҳаракати - Ўзбекистон либерал - демократик партияси.
21.20 «Сайлов-2004».
21.25 «Қўшиғимиз Сизга армуғон».
21.45 «Оталар сўзи - ақлнинг кўзи».
22.45 «Оҳанглар оғушида».
22.50 «Ахборот-дайжест».
23.10-23.15 Ватан тимсоллари.

«Ёшлар»
6.55 Кўрсатувлар дастури.
7.00 «Мунаввар тонг». Информацион-дам олиш дастури.
8.50 Олтин мерос.
8.55 Иклим.
9.00, 13.00, 16.00 Давр.
9.25 «Муҳаббат можароси». Телесериал.
10.10 «Кўриб ўрган» ёшлар учун телевизион ўқув дастури: Менинг ёрдамчим.
10.30 Мультфильм.
10.45 Футбол-плюс.
11.05 Кўли гул уста.
11.25 Жаҳолат гирдоби.
11.55 Телевикторина.
12.00 «Ўзбектелефильм» намойиши: «Ёлғиз».
12.20 Ёшлар овози.
12.50 Мусиқий лаҳзалар.
13.15 «Шуке ва Бэйта». Мультсериал.
13.35 «Янги авлод» студияси: Оқ кабутар.
13.55 «Биринчи қалдирғоч». Бадиий фильм.
15.10 Минг бир ривоят.
15.15 «Даллас». Телесериал.
16.10 Автопатрул.
16.30 Кўрсатувлар дастури.
16.35 «Янги авлод» студияси: Ҳар соҳага саёҳат, Китоб жавони.
17.15 «Кўриб ўрган» ёшлар учун телевизион ўқув дастури: Бу дунёда менга ҳам жой бор.
17.35 Ёшлар овози.
17.55 ТВ-адвокат.
18.00 «Тафаккур» журнали - 10 йил.
18.20 Табобат оламида.
18.45 ТВ-афиша.
18.50 Мумтоз наволар.
18.55, 21.50 Иклим.
19.00, 22.00 Давр.
19.35 «Сайловлар минбари». Тадбиркорлар ва ишбилармонлар ҳаракати - Ўзбекистон либерал демократик партияси.
19.50 «Сайлов - 2004».
19.55 Мусиқий лаҳзалар.
20.05 Узимизники.
20.15 Ғазал соғинчи. Фузулий.
20.35, 21.25, Эълонлар.
20.40 «Муҳаббат можароси». Телесериал.
21.30 Мезон.
21.55 «Сайловлар минбари». Тадбиркорлар ва ишбилармонлар ҳаракати-Ўзбекистон либерал-демократик партияси.
22.40 Ёшлар қуйлаганда.
22.50 ТВ-автоахзил.
23.05 Тунги сериал. «Полиция комиссари».
23.50-23.55 Хайрли тун.

«Тошкент»
17.10 Программа передач.
17.20 Сериал на ТТВ. «Дерзкие и красивые».
17.45 «Табриклаймиз-кутлаймиз».
17.55 «Хориж хабарлари».
18.00, 21.00 Телегазета «Экспресс».
18.10 «Эл хизматида».
18.30, 20.00, 21.35, 23.15 Информационная программа «Пойтахт».
18.50 «Табриклаймиз-кутлаймиз».
19.20 Сериал на ТТВ «История любви».
20.20. «Ишонч». Мустақил номзодларни қўллаб-қувватлаш маркази (Тошкент шаҳар кенгаши)
21.10 «Аёл она, мураббий раҳбар». Телеклуби.
21.55 Кинооко: «Осень в моем сердце». 9-серия
23.05-23.10 Спокойной ночи, город!

«Спорт»
7.30 «Новости».
7.45 «Бодрое утро». Информационно-развлекательная программа.
8.45 «Новости» (на русском языке)
9.00 «Детский спорт».
9.15 «Дисней клуб».
9.40 Тяжелая атлетика. Кубок Узбекистана.
10.20 Чемпионат Узбекистана по вольной борьбе.
10.50 Мини футбол.
11.25-12.10 Чемпионат Европы по дзюдо.
16.55 Программа передач.
17.00 «Новости» (на русском языке)
17.15 «Детский спорт».
17.30 «Пятерка сильнейших».
18.20 Пан или пропал.
19.00 «Клон». Сериал.
19.50 «Улицы разбитых фонарей». Худ. Фильм.
21.00 «Время».
21.30 «Новости».
21.45 «Спорт - моя жизнь».
22.00 Международный спорт: «Еврофутбол».
23.35 «Спокойной ночи!»

30-й канал
12.00 Открытие программы
12.05 «Теле-хамкор»
12.25 «Детский час»
12.50 «Тақдир», сериал
13.35 «Жиловланмаган Африка», познавательная передача
14.00 Художественный фильм «За спичками», комедия
15.40 «Ошикона», мусиқий дастури
16.25 «Тайны мира», познавательная передача
17.25 «Теле-хамкор»
17.45 «Детский час»
18.10 «Музыкальная пауза»
18.45 «Возвращение Мухтара», сериал
19.45 «Ошикона», мусиқий дастури
20.30 Юмористический сериал
21.00 «Теле-хамкор»
21.20 «Музыкальная пауза»
22.20 Киновечер на «30-м»: «Действуй, сестра!», комедия
24.00 Программа передач

Первый канал
06.00 Телеканал «Доброе утро»
09.00 Новости
09.05 «Дети Арбата». Худ. фильм
10.10 Сериал «Клон»
11.30 «Звезды эфира». Александр Бовин
12.00 Новости
12.20 Сериал «Женщины в любви»
13.30 Дисней-клуб: «Утиные истории»
13.50 «Улицы разбитых фонарей». Худ. фильм
15.00 Новости (с субтитрами)
15.20 «Угадай мелодию» с Валдисом Пельшем
15.50 Комедия «Бульварный переплет». 2-я серия
17.00 «Пять вечеров». Четверг
18.00 Вечерние новости (с субтитрами)
18.20 «Пан или пропал». Поединок с Николаем Фоменко
19.00 Сериал «Клон»
19.50 «Улицы разбитых фонарей». Худ. фильм
21.00 Время
21.30 «Дети Арбата». Худ. фильм. Заключительная серия
22.40 «Человек и закон».с Алексеем Пимановым
23.30 Ночное «Время»
23.50 «Фабрика звезд»
00.10 Искатели. «Гибель линкора»Императрица Мария»
00.40 Максим Никулин в программе «Форсаж»
01.10 Триллер «Исчезновение». Заключительная серия
02.50 Европейский хоккейный тур. Кубок РОСНО. Сборная России - сборная Финляндии
04.10 Том Круз в фильме «Верные ходы»
05.00 Новости
05.05 Фильм «Верные ходы». Окончание

Россия
16 Декабря 2004 г. Четверг
05.00 «Доброе утро, Россия!»
08.45 Сериал «Я тебя люблю».
09.50 «Танец со смертью».
10.50 Вести. Дежурная часть.
11.00 Вести.
11.30 Местное время. Вести-Москва.
11.50 Сериал «Бедная Настя».
12.50 «Что хочет женщина»
13.45 Вести. Дежурная часть.
14.00 Вести.
14.10 Местное время. Вести-Москва.
14.30 «Част

СЕРДЦЕ, ОТКРЫТОЕ ЛЮДЯМ

(Окончание. Начало на 1 стр.)

это непросто, если учесть, что в сфере обслуживания нашей поликлиники 36 тысяч 800 человек — население махаллей "Ислам-ата", "Чолпан", имени Ахунбабаева, имени Мискина, "Навбахор". Кроме того, под нашим "патронажем" находятся 12 детских садов, 5 общеобразовательных школ и один академический лицей.

— Справляетесь?

— Жалоб и нареканий нет, но чтобы достигнуть уровня, к которому мы стремимся, надо еще работать и работать.

— А что уже сегодня можете записать в свой актив?

— В последнее время обеспечиваем лекарствами по бесплатным рецептам участников войны и трудового фронта, чернобыльцев, одиноких престарелых людей, больных сахарным диабетом и онкологических больных. Особое внимание такой поддержке уделяется в нынешнем году, который проходит под знаком доброты и милосердия.

Наряду с этим стараемся делать все от нас зависящее, чтобы здоровым росло подрастающее поколение. В частности, ежегодные прививки детям дошкольного и школьного возраста делаются у нас бесплатно.

И еще: персонал поликлиники на протяжении многих лет принимает самое активное участие в санитарно-просветительной работе в районе. Наши специалисты, прежде всего, терапевты, гинекологи, педиатры регулярно выступают в школах и махаллях, на вечерах вопросов и ответов. В подростковой и юношеской аудитории тематика бесед — "Профилактика алкоголизма, наркомании, СПИДа", "Гигиена девушек", "Подготовка к семейной жизни". На встречах с людьми преклонного возраста речь идет о профилактике сердечно-сосудистых и сезонных заболеваний, правильном питании, продлении активной жизни. В женской аудитории разговор, как правило, затрагивает такие деликатные темы, как предупреждение нежелательной беременности, оздоровление женщин детородного возраста и другие.

— Насколько мне известно, вы баллотируетесь кандидатом в депутаты Ташкентского городского Кенгаша по Карасарайскому избирательному округу № 21. О чем идет разговор на встречах с избирателями?

— В первую очередь о том, что больше всего их волнует. Это социальная защита населения, медицинское обслуживание, занятость, решение многочисленных бытовых проблем. Кстати, большое внимание этим вопросам уделяется в Предвыборной Платформе Народно-демократической партии Узбекистана, которая социальную защиту людей труда, наиболее уязвимых слоев населения поставила в число главных приоритетов своей политики. А поскольку я выдвинута кандидатом в депутаты от Сабир-Рахимовской районной организации НДПУ, то это, конечно же, нашло отражение и в моей предвыборной программе.

В частности, это касается профилактики эндокринных заболеваний, которые в последнее время получили весьма широкое распространение. Чтобы поставить заслон на их пути, мы намерены открыть в поликлинике специальный кабинет, в котором будут вести наблюдение за больными, оказывать им необходимую медицинскую помощь, а детей из малообеспеченных семей обеспечивать бесплатными лекарствами. Кроме того, во время летних каникул будем за наш счет устраивать их в лагеря отдыха и детские санатории.

— Получается, что у вас вся жизнь после окончания института связана с детьми, точнее, с их лечением и оздоровлением. А ведь это, наверное, самый трудный возраст для медиков — в том смысле, что видеть страдания особенно тяжело.

— Думаю, видеть страдания больного всегда тяжело. Хотя согласна с вами, что взрослые переносят боль гораздо терпимее. Но сердце врача должно быть всегда открыто к страданиям пациента, а знания и опыт сосредоточены на том, чтобы как можно быстрее их облегчить, а затем и устранить.

— Но если врач столько душевной энергии тратит на других, как быть с домашними, с семьей, со своими детьми? Им ведь тоже требуется материнское тепло...

— Разумеется. И было бы очень несправедливо, если врач, отдавая его другим, ничего не оставлял собственным детям. У нас с мужем их двое. Сын учится на втором курсе Национального университета, а дочка — в десятом классе.

— Не прибавится медиков в семье, когда они будут выбирать профессию?

— Ну, сын, думаю, уже ее выбрал. А вот дочка возможно пойдет по стопам матери. По крайней мере сейчас интересуется медициной, приходит ко мне на работу, кое в чем даже помогает...

Владимир ЧЕБОТИН

НА СНИМКАХ: З.Х. Нематова (на 1 стр.); коллектив семейной поликлиники № 53; на приеме у врача-невропатолога Дарьи Тен.

Фото Рахмонали АКБАРАЛИЕВА

НОВЫЙ МУЗЕЙ

В Ташкентской областной научно-универсальной библиотеке «Турон» открылся музей истории этого просветительского учреждения.

Этот первый музей по истории библиотек нашей страны создан при содействии Министерства по делам культуры и спорта.

Фонд этой библиотеки, открытой девяносто лет назад по инициативе джадидов-просветителей, был собран поначалу из личных книг таких известных представителей интеллигенции, как Абдулла Авлоний, Мунаввар-кори Абдурашидханов, Абдулла Кадыри, Чулпан, Гулям Зафари, Шакирджан Рахими, Юсуф Алиев.

В библиотеке создан электронный каталог, в котором собраны сведения о 75 тысячах книг, находящихся в ее фонде, что дает возможность ознакомиться с историей создания этого старейшего учреждения культуры, с его богатым книжным запасом.

В экспозиции музея представлены исторические материалы, рассказывающие о литературе до XX века, о жизни и творчестве узбекских просветителей. Здесь также собраны интересные сведения об истории национальной печати и журналистики, газеты и журналы.

Н.УСМАНОВА (УзА)

Выставки

ЛЮБИТЕЛИ РАСТЕНИЙ ПОСТАРАЛИСЬ

В Андижане состоялась ярмарка-продажа домашнего и приусадебного растениеводства, на которой были представлены отборные семена, специальные приспособления для химической обработки растений и многое другое.

Как сообщили НИА "Туркистон-пресс" организаторы, в ярмарке принимали участие свыше 100 любителей-растениеводов, садоводов и виноградарей не только из областей Ферганской долины, Ташкентской области Узбекистана, но и из Ошской и Джалалабадской областей Кыргызстана, Ленинабадской области Таджикистана.

Ярмарка-продажа была организована по инициативе членов региональной ассоциации растениеводов "Зирорат" при тесном сотрудничестве со специалистами международной корпорации "Прагма" из США.

В течение двух дней многочисленные посетители стали участниками многих полезных и интересных мероприятий, проведенных в рамках программы ярмарки-продажи: беседы за "круглым столом" с участием ученых и селекционеров, вечера вопросов и ответов, смотра-конкурса на лучший стенд мероприятия и других.

Хозяйке на заметку

МЕШОК ДЕДА МОРОЗА

Мы все давно уже взрослые, и все же, заметив мелькнувшую в праздничной суете белую бороду и красную шубу сказочного старика, невольно расплываемся в улыбке. И наши подросшие, вполне современные дети и внуки тоже знают, что подарки в мешок деда кладут родители, но все равно с волнением и интересом заглядывают: а что там?

Словом, все это к тому, что пора позаботиться о мешке Деда Мороза и совсем необязательно класть туда покупные сладости. Попробуйте приготовить сами

ШОКОЛАДНЫЕ ПИРОЖНЫЕ

Начнем с теста: 300 граммов муки смешаем с 4 столовыми ложками какао и маленьким пакетиком разрыхлителя для теста. Сюда же добавим 1 чайную ложку корицы, по две щепотки молотых гвоздики и мускатного ореха и наконец семечки — 100 граммов очищенных подсолнечных семечек, которые можно заменить рублеными грецкими орехами.

Оставим пока эту сухую смесь и займемся маслом. Пачку (250 г) сливочного масла заранее оставьте при комнатной температуре, чтобы оно размякло. В большой, широкой миске взобьем это масло с полутора стаканами сахара, добавив в процессе по одному 6 яиц. А затем подсыпая готовую сухую смесь, быстро замесим тесто.

Готовое тесто надо равномерно выложить на выстланный бумагой для выпекания противень, разровнять смоченным в холодной воде ножом и поставить в нагретую духовку. Выпекать 20-25 минут при средней температуре.

Готовый корж еще теплым разрежьте на небольшие (примерно 4х4 см) квадратики и оставьте остывать прямо на противне.

Глазурь приготовим из 200 граммов шоколада, распустив его на водяной бане. В горячий шоколад тоже надо добавить пряности: половину чайной ложки корицы и по щепотке гвоздики и ванилина. Горячей глазурью промажьте сверху каждый квадратик коржа, а когда она слегка подсохнет, но еще не совсем застынет, украсьте ваши пирожные "бабочками" из половинок грецких орехов. Можно использовать и цветную кондитерскую посыпку, которая есть в магазинах.

Упакованные по 4-6 штук в нарядную подарочную бумагу, эти пирожные будут прекрасным новогодним гостинцем для ваших родственников и друзей, особенно для детворы.

Главный редактор Сафар ОСТАНОВ

Редколлегия:
Абдулла ОРИПОВ
Аслиддин РУСТАМОВ
Ашур КАДИРОВ
Бобир АЛИМОВ
Хабиб САГДУЛЛА
Норбобо ШАКАРОВ (Первый заместитель главного редактора)
Алимкул СУЛТАНОВ (Заместитель главного редактора)
Андрей ОРЛОВ (Заместитель главного редактора — «Голос Узбекистана»)
Намаз САГДУЛЛАЕВ
Тулепберген КАИПБЕРГЕНОВ
Муслихиддин МУХИДДИНОВ
Олим МУРАДОВ
Абдугани МАМАСАДЫКОВ
(Ответственный секретарь — «Узбекистон овози»)

ГОЛОС УЗБЕКИСТАНА

УЗБЕКИСТОН ОВОЗИ

Учредитель: Центральный Совет Народно-демократической партии Узбекистана.
Адрес редакции: 700000, г. Ташкент, ул. Матбуотчилар, 32.
Наши телефоны: 133-54-55, 136-26-70.

Газета зарегистрирована в Узбекском агентстве по печати и информации.

Регистрационный № 009.
Объём — 2 печ.л.
Способ печати — офсетный, формат А2.
Заказ Г-112. Тираж 3123

Отпечатано в типографии Издательско-полиграфической акционерной компании «Шарк», адрес предприятия: ул. Буюк Турон, д. 41.

Газета «Голос Узбекистана» набрана и сверстана на компьютерной базе редакции

Время подписания в печать по графику — 21.00
Номер подписан в 19.00

Спорт

НАША СБОРНАЯ СИЛЬНА

В столичном спортивно-оздоровительном комплексе «ЖАР» завершился первый открытый чемпионат Центральной Азии по каратэ.

Чемпионат сыграл важную роль в дальнейшем укреплении дружеских связей между спортсменами стран Центральной Азии. По его итогам был проведен также отбор одаренных спортсменов в состав нашей сборной команды. Свое мастерство наряду с соотечественниками продемонстрировали более тысячи каратистов, прибывших из соседних Кыргызстана, Казахстана и Таджикистана.

На соревнованиях, продолжавшихся три дня, в общекомандном зачете первое место заняли представители Узбекистана. Молодые каратисты Казахстана были удостоены второго места, а сборная Кыргызстана — третьего места.

К.КАРШИЕВ (УзА)

ПОБЕДИЛИ СТОЛИЧНЫЕ СПОРТСМЕНЫ

На первенстве Узбекистана по кикбоксингу, который проходил в столице, приняли участие около ста пятидесяти спортсменов.

Больше всего золотых медалей завоевали столичные кикбоксеры. Ташкентские спортсмены Ойбек Убайдуллаев, Шухрат Салихов, Хамдам Абдукаюмов, Данияр Каюмов, победив в своих весовых категориях, заняли высшие ступени пьедестала почета. Первого места также были удостоены ферганский кикбоксер Зариф Султанов, самаркандский спортсмен Бахтияр Кенджаев и сурхандарьинец Мухиддин Зиядуллаев.

З.ТАШХОДЖАЕВ (УзА)

САРВИНОЗ ХОЧЕТ СТАТЬ ЧЕМПИОНКОЙ МИРА

Самой многочисленной из спортивных секций в школе № 9 Баяутского района Сырдарьинской области является шахматная. Под руководством мастера спорта Маматкула Хайлаева в ней занимаются более пятидесяти ребятишек.

Лидером среди них по праву считается десятилетняя Сарвиноз Курбонбоева. Ученицу четвертого класса, которая, как известно, является чемпионкой Узбекистана, знают теперь любители древней игры еще 90 государств мира. Именно столько стран делегировали своих представителей на прошедший в греческом городе Ираклион чемпионат мира по шахматам среди детей до 10 лет. Всего на одно очко отстала она от призеров этого престижнейшего турнира, заняв в итоге седьмое место. В ее активе победы над сильными сверстницами из Великобритании, России, Мексики, Индии и Франции.

— В Греции я приобрела много подруг из разных стран, — говорит Сарвиноз Курбонбоева, — и многому научилась. В будущих турнирах буду собраннее и непременно стану чемпионкой мира.

А.АДИЗОВ (УзА)

Солидный урожай наград собрали в Таиланде на чемпионате мира по муай-таю боксеры из Андижанской области, составившие основную ударную силу сборной Узбекистана.

СОБРАЛИ УРОЖАЙ НАГРАД

Воспитанники спортивной школы Избасканского района Мухаммадкадыр Собиров и Мавлон Каххаров стали обладателями золотых медалей, их товарищи Дилшод Мирзаев и Шерзод Шарипов завоевали серебро.

В областном хокимияте спортсменам и их наставникам — Машрабу Кадырову и Бахтияру Матбабаеву за спортивную стойкость и мастерство были преподнесены ценные подарки.

К.НИЗАМОВ
НИА "Туркистон-пресс"

Погода

По сообщениям Гидрометцентра республики, 10 декабря в ТАШКЕНТЕ ожидается переменная облачность, без осадков. Температура ночью 4-6 тепла, днем 14-16 тепла.

В КАРАКАЛПАКСТАНЕ И ХОРЕЗМСКОЙ области переменная облачность, в отдельных районах осадки (дождь, снег). Температура ночью 3 мороза — 2 тепла, днем 5-10 тепла.

В БУХАРСКОЙ И НАВОИЙСКОЙ областях переменная облачность, в отдельных районах дождь. Температура ночью 4-9 тепла, днем 11-16 тепла.

В САМАРКАНДСКОЙ, ДЖИЗАКСКОЙ, СЫРДАРЬИНСКОЙ областях переменная облачность, без осадков. Температура ночью 2-7 тепла, днем 11-16 тепла.

В ТАШКЕНТСКОЙ области переменная облачность, без осадков. Температура ночью 2-7 тепла, днем 11-16 тепла.

В КАШКАДАРЬИНСКОЙ И СУРХАНДАРЬИНСКОЙ областях переменная облачность, без осадков. Температура ночью 5-10 тепла, днем 13-18 тепла.

В АНДИЖАНСКОЙ, НАМАНГАНСКОЙ И ФЕРГАНСКОЙ областях переменная облачность, без осадков. Ночью и утром туман. Температура ночью 0-5 тепла, днем 9-14 тепла. (УзА)

ОДНА, НО ПЛАМЕННАЯ СТРАСТЬ

Рисованием, насколько Александра Ревес себя помнит, она занималась с детства. С тех пор ею были созданы эскизы костюмов к 11 оперным и 10 балетным спектаклям мировой классики. За это время прошло 37 выставок ее работ, в том числе в таких престижных залах, как Государственный Академический Большой Театр имени А.Навои, Центр современного искусства Академии художеств Узбекистана, Музей прикладного искусства, мемориальные музеи Мухтара Ашрафи и Урала Тансыкбаева, Академия художеств Республики Узбекистан и другие.

В 1999 году А.Ревес стала победителем конкурсов «Узбекистан — Родина моя» и «Культура и искусство». В 2004 году она была принята в члены творческого Объединения художников Узбекистана при Республиканской академии художеств.

НА СНИМКЕ: А.Ревес на одном из своих вернисажей.

Любопытно

ЗУБАСТАЯ УЛИТКА

В дебрях Интернета есть множество любопытных фактов. Некоторые из них мы публикуем сегодня.

- У улитки около 25000 зубов.
- Черная паучиха может съесть до 20 пауков в день.
- По вине крокодилов на берегах Нила за год погибает более 1000 живых существ.
- Колибри не могут ходить.
- Европейцы, приехав в Австралию, спрашивали у аборигенов: "А что это тут у вас за странные прыгающие звери?" Аборигены отвечали: "Кенгуру", — что значило "не понимаем"!
- Самый простой способ отличить зверя-вегетарианца от хищника: у хищников глаза расположены на передней части морды. Чтобы видеть жертву. У вегетарианцев — по обе стороны головы, чтобы видеть врага.
- Летучая мышь — единственное млекопитающее, которое может летать.
- Чтобы сделать килограмм меда, пчелка должна облететь 2 миллиона цветков.
- За последние 4000 лет не было одомашнено ни одно животное.
- Единственное домашнее животное, которое не упоминается в Библии, — кошка.
- Слоны и люди — единственные млекопитающие, которые могут стоять на голове.
- Крокодилы глотают камни, чтобы глубже нырять.
- У собак есть локти.

Кроссворд

ПО ГОРИЗОНТАЛИ: 1. Цитата перед текстом. 5. Крупное соединение военных кораблей. 9. Юридическое средство защиты нарушенного, оспариваемого права или охраняемого законом интереса. 10. Металлический четырехгранный молоток для обработки камня скульптором. 11. Вместилище для жидких и сыпучих тел. 12. Этап соревнования, состязания. 14. Денежная единица ЮАР. 17. Французский режиссер, снявший фильм «Вальсирующие». 18. Группа листьев, ветвей или частей цветка, расположенных на стебле на одной высоте. 19. Укрытие для стрельбы. 22. Продукт птицеводства. 24. В царской армии военный из частей легкой кавалерии. 25. Узкое отверстие, пробуриваемое в горных породах и наполняемое взрывчатым веществом для взрыва породы. 26. Французская певица. 29. У древних славян: горе, злая доля. 32. Род одно- и многолетних трав семейства пасленовых. 33. Опера Дж.Верди. 34. Древнее название Дуная. 36. Наносная полоса суши, отделяющая от моря лагуну. 39. Скрытая сторона чего-нибудь. 40. Актер, снявшийся в фильмах «В списках не значился», «Обыкновенное чудо» и др. 41. Шанцевый инструмент. 42. Российский архитектор, представитель раннего барокко, автор ряда зданий в Петербурге. 43. Придание ювелирному камню определенной формы.

ПО ВЕРТИКАЛИ: 1. Государственное запрещение вывоза из страны или ввоза в страну товаров, валюты. 2. Российский конструктор авиадвигателей. 3. Американский киноактер. 4. Марка итальянских автомобилей. 5. Геодезический инструмент. 6. Топливо, используемое в производстве чугуна. 7. Устройство визуального отображения информации на экране электронно-лучевого прибора. 8. Величина, характеризующая способность поверхности отражать падающий на нее поток электромагнитного излучения или частиц. 13. Промежуток времени, в течение которого ученики занимаются учебным предметом. 15. Фактор, вызывающий изменение наследственных признаков. 16. Критически-недоверчивое, исполненное сомнения отношение. 20. Буква греческого алфавита. 21. Предмет мебели. 22. Князь в Скандинавии. 23. Отделение фабрики, завода. 26. Умышленное присвоение авторства на чужое произведение литературы, науки, искусства. 27. Медленный темп в музыке. 28. Часть стола для бильярда. 30. Буква греческого алфавита. 31. Приспособление, на котором крепится заготовка или инструмент для обработки на металлорежущих станках. 35. Прозвище американцев — уроженцев США. 36. Остров в Индонезии, в составе Малых Зондских островов. 37. Французский композитор и музыкальный теоретик 18 века. 38. Немецкое название реки Одра.

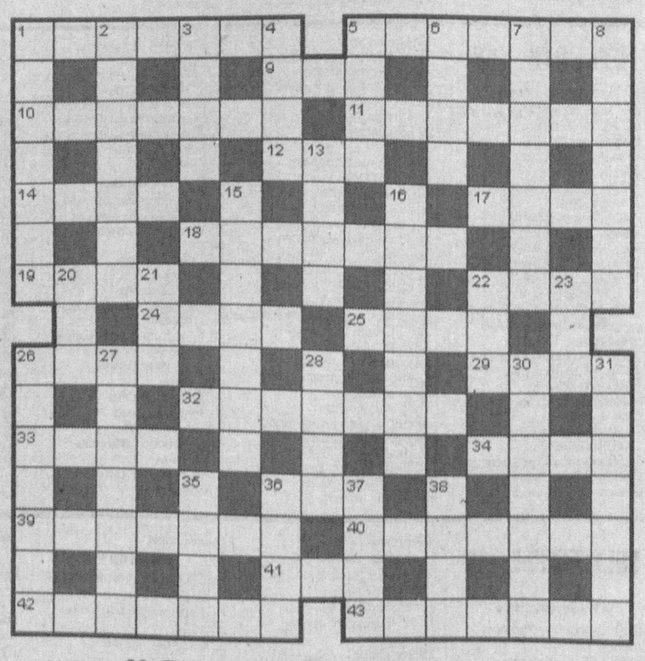

Ответы на кроссворд, опубликованный 26 ноября

ПО ГОРИЗОНТАЛИ: 1. Аскольд. 6. Подол. 7. Товар. 10. Кносс. 13. Донка. 14. Пуаро. 15. Лассо. 16. Рыжик. 18. Рокот. 20. Авгит. 23. Гопак. 24. Тахта. 25. Тетерев.

ПО ВЕРТИКАЛИ: 2. Кулон. 3. Лотос. 4. Иофан. 5. Ванга. 8. Водород. 9. Простак. 10. Калка. 11. Овсюг. 12. Спорт. 17. Жаков. 19. Катта. 21. Вакат. 22. «Интер».