INV.№ 2003 209

Эта дорогая Родина принадлежит всем нам!

ОБЩЕСТВЕННО-ПОЛИТИЧЕСКАЯ ГАЗЕТА

ГОЛОС УЗБЕКИСТАНА

3 января 2003 года
№ 1 (546)
Выходит с 5 марта 1992 года

ПУСТЬ НАШИ ДЕТИ ВСЕГДА БУДУТ НА ВЫСОТЕ!

24 октября 2002 года был опубликован Указ Президента Республики Узбекистан «О создании Фонда развития детского спорта Узбекистана». 29 декабря в резиденции Оксарой состоялось заседание, посвященное вопросам организации деятельности данного фонда. В нем приняли участие государственные советники Президента Республики Узбекистан, заместители Премьер-министра, Председатель Жокаргы Кенеса Республики Каракалпакстан, хокимы областей и города Ташкента, руководители ассоциаций, компаний, корпораций и других соответствующих ведомств.

Вел заседание Президент Ислам Каримов. Руководитель страны, останавливаясь на целях и задачах Фонда развития детского спорта, отметил, что в нашей стране уделяется особое внимание воспитанию здорового поколения.

В годы независимости был положен конец ставшими нормой во времена Советов таким порокам, как экологическое насилие, массовое отравление детей химическими препаратами, в частности, бутифосом, а также анемии и другим аналогичным заболеваниям. Однако, сказал Президент, мы должны признать горькую истину: воспитание здорового поколения ведется односторонне, то есть в медицинском направлении. Между тем спорт издавна является фактором как физического, так и духовного совершенства. Не случайно в народе говорят: в здоровом теле — здоровый дух.

Чрезвычайно велика роль спорта в улучшении генофонда нации, в успешном решении социальных проблем, повышении гордости и славы нации, в воспитании молодежи в духе патриотизма и других сферах. Один пример. Сегодня слава узбекского кураша простирается на весь мир. Значит, в восстановлении наших национальных ценностей большая заслуга принадлежит и спорту.

Президент обратил особое внимание вопросам организации деятельности Фонда развития детского спорта. Спорт должен развиваться не только в столице или в областных центрах, он должен дойти до самых отдаленных кишлаков и территорий, должен принять массовый характер. Вот почему очень важно привлечь к этому делу самоотверженных специалистов, которые всей душой любят детей и смогут стать для них истинными тренерами и наставниками.

Ни в коей мере нельзя допустить небрежность при строительстве на местах детских спортивных сооружений. Эта работа должна выполняться по плану, на основе глубоко разработанных, с научной точки зрения, современных проектов. В этой связи может стать хорошим для нас подспорьем опыт строительства лицеев и колледжей, которые ныне сооружаются в широком масштабе.

Мы поддерживаем участие спонсоров в деле развития детского спорта, сказал Президент. Эта помощь должна выражаться как безвозмездная щедрость патриота своей страны, радеющего за будущее наших детей.

На заседании была заслушана информация первого заместителя Премьер-министра Республики Узбекистан К.Туляганова о ходе выполнения работы по организации деятельности Фонда развития детского спорта.

Хокимам области было рекомендовано тщательно изучить положение на местах и, всесторонне изучив возможности по развитию спорта, представить конкретные предложения.

В завершение Президент отметил, что развитие детского спорта — это задача не только соответствующих организаций, специалистов, это — священный долг всех и каждого из нас. Хотелось бы, чтобы это мероприятие превратилось в общенародное движение.

Если мы сможем привить нашим детям с пяти-семи лет любовь и тягу к спорту, то с годами он станет для них постоянным увлечением в жизни. Человек, занимающийся спортом, целенаправлен и усерден в достижении поставленных перед собой целей. Здоровый человек умеет радоваться каждому дню, и он полон энергии и жизненных сил.

Пусть наши дети всегда будут на высоте!

М.РАХМОНОВ (УзА)

«ПРЕЗИДЕНТСКАЯ ЕЛКА» ПРИГЛАШАЕТ ДЕТЕЙ

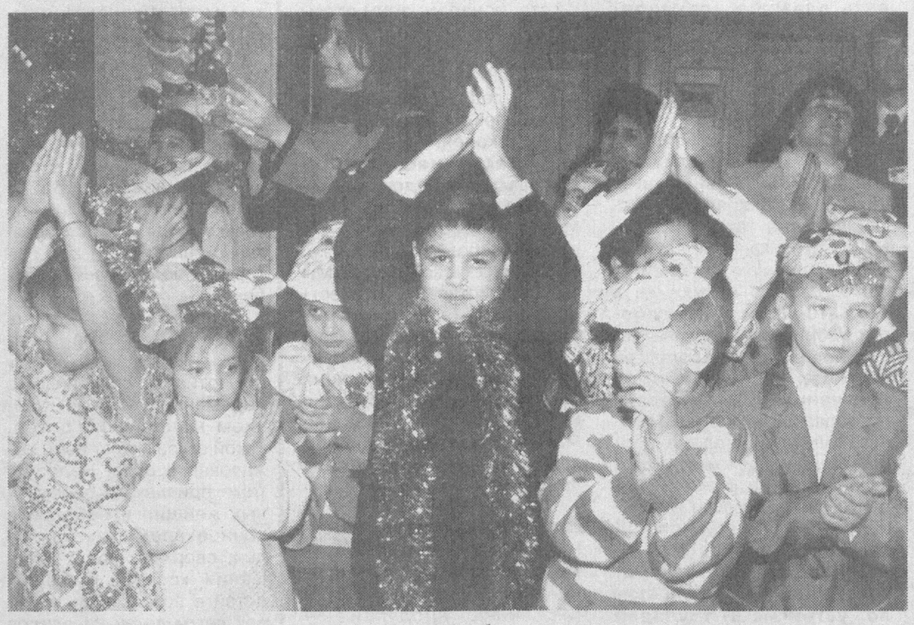

Представления «Президентской елки» в Государственной консерватории Узбекистана слились с веселым смехом детворы. Сам же дворец напоминает волшебную и загадочную страну сказок.

Вот уже десять лет в нашей стране действует добрая традиция, когда по инициативе главы нашего государства в эти праздничные дни детям из малообеспеченных семей и воспитанникам домов милосердия оказывается особое внимание и раздаются новогодние подарки. Такие же прошлогодние торжества проходили в заново отстроенном здании Узбекского Национального академического драматического театра, а в этом году проводятся в роскошном здании новой консерватории. Все это приобретает немаловажное значение для ознакомления детей с большой созидательной работой, осуществленной за годы независимости, и пробуждения в их сердцах любви к нашему национальному искусству.

Поздравляя детей с Новым годом от имени Президента Ислама Каримова, министр по делам культуры Узбекистана Бахрам Курбанов отметил, что эти мгновения станут самыми незабываемыми, яркими моментами в жизни малышей. Заслуживает внимания то, что с первых же дней независимости вопросы воспитания здорового и духовно зрелого молодого поколения в нашей стране были подняты на уровень государственной политики.

В связи с объявлением 2003 года Годом махалли на этот праздник приглашены мальчики и девочки из многодетных и малообеспеченных семей в махаллях, воспитанники домов милосердия. Вокруг елки звучат веселые песни и мелодии, Дед Мороз и Снегурочка, другие герои сказок придают представлениям приподнятый дух. Дети воодушевленно читают стихи, поют песни, весело танцуют...

Постановка в Большом зале консерватории спектакля «Сказание о Саиде» в исполнении актеров Молодежного театра Узбекистана является еще одним своеобразным подарком детям. Эту сказку, воспевающую храбрость, преданность Родине и идеи патриотизма, с удовольствием будут смотреть и дети, и взрослые.

В завершение представлений детям были вручены новогодние подарки от имени руководителя нашей страны.

Назокат УСМОНОВА (УзА)

В целях воспитания здорового и гармонично развитого молодого поколения в нашей стране большое внимание уделяется развитию массовых видов спорта. Ярким тому примером служат соревнования, регулярно проводимые среди учащихся общеобразовательных школ, средних специальных, высших учебных заведений — «Умид нихоллари», «Баркамол авлод» и «Универсиада».

ПУТЕВКА В АНДИЖАН

В решающую стадию вступил каракалпакстанский этап соревнований «Баркамол авлод», проводимый начиная с ноября минувшего года среди учащихся средних и специальных учебных заведений по 14 видам спорта.

В рамках этого соревнования в Нукусе проведены состязания по курашу, которые уже признаны на международном уровне. В них в весовой категории до 55 килограммов победителем стал ученик Нукусского автодорожного профессионального колледжа Азамат Бекжанов, а в весовой категории до 60 килограммов победу одержал учащийся этого же колледжа Айтбой Ходжанов.

Теперь они будут защищать честь Каракалпакстана на финальной стадии соревнований «Баркамол авлод», которые состоятся в мае этого года в Андижане.

ВОССТАНАВЛИВАЕТСЯ ПРИРОДНЫЙ БАЛАНС

Для стабилизации экологической обстановки в бассейне Аральского моря задействованы все возможности. При этом большое значение приобретает поддержание поверхности воды имеющихся внутренних озер на одном уровне.

В результате маловодья, наблюдавшегося в последние годы в этом регионе, несколько уменьшился объем воды озера Ялтирбош, занимающего 30 тысяч гектаров площади в Караузакском районе.

В настоящее время для поддержания воды озера на одном уровне протяженностью 32 километра поднята глиняная дамба, и интенсивными темпами ведутся работы по строительству бетонного сооружения с пропускной мощностью до 10 кубометров воды в минуту. Строительство ведут рабочие акционерного общества «Кораузаксувкурилиши».

— Принимаемые меры способствуют сохранению природных богатств, развитию рыбного хозяйства и увеличению числа животных с ценным мехом, — говорит начальник объединения водосетей Амударьинского бассейна Юлдаш Худайберганов. — Строительство завершилось накануне новогоднего праздника.

А.АРТЫКБАЕВ (УзА)

ПОСТРОЕНЫ КОЛЛЕДЖИ

Бухарский медицинский колледж к Новому году получил своеобразный подарок — современное учебное здание на 900 мест.

Этот четырехэтажный учебный комплекс за короткий срок воздвигли строители акционерного общества «Бухорокурилиш». Здесь есть столовая на 300 мест, большой спортивный зал, библиотека, компьютеры и учебные пособия. В просторных и светлых аудиториях созданы все условия для овладения современными знаниями.

В минувшем году в Бухарской области особое внимание уделялось строительству колледжей — в городах и районах области введены в строй 7 новых колледжей.

В Джизаке в колледже Олимпийского резерва созданы все условия для развития детского спорта.

НА СНИМКАХ: ученица 9 класса школы № 1 имени А.С.Пушкина Катя Конупаева стала победительницей соревнований «Умид нихоллари-2002» по настольному теннису; ученицы гимназии имени Абу Райхона Беруни Фатима Хайитова и Джамиля Очилова за шахматной доской.

Фото Шавката АКРАМОВА

КВАЛИФИЦИРОВАННЫЕ КАДРЫ — ОПОРА НАШЕЙ АРМИИ

В докладе главы нашего государства Ислама Каримова на девятой сессии Олий Мажлиса второго созыва подчеркивалось, что в процессе реформирования Вооруженных Сил страны воспитание квалифицированных кадров для нашей армии имеет важное значение. Создание же в спортивно-оздоровительном комплексе «Жар» Министерства внутренних дел Республики Узбекистан специальных классов по военной дипломатии, юриспруденции и боевому искусству стал важным шагом на пути положительного решения этой задачи.

О целях и задачах этих спецклассов корреспондент УзА - Национального информационного агентства Узбекистана беседовал с начальником комплекса «Жар» **Абдусаломом ИСАХОДЖАЕВЫМ.**

— В нашей стране воспитание гармонично развитого молодого поколения поднято на уровень государственной политики, — сказал А.Исаходжаев. — Ярким тому свидетельством является реализация таких важных актов, как Указ Президента «О создании Фонда развития детского спорта Узбекистана», Национальной программы по подготовке кадров. Придерживаясь этих жизненных программ во имя будущего наших детей, в комплексе «Жар» мы открыли специальные классы по военной дипломатии, юриспруденции и боевым искусствам.

После того, как предложение об открытии таких спецклассов было поддержано Ташкентским городским хокимиятом, министерствами народного образования и внутренних дел, мы на уровне современных требований заново отремонтировали часть столичной школы № 38. В новых классах оборудовали лингафонные и компьютерные кабинеты, оснастили их современной техникой. По завершении всех необходимых приготовлений стали принимать детей на основе тестирования.

В первый год в специальные классы сдали документы 347 детей из города Ташкента и столичной области. Однако в медицинско-диагностическом оздоровительном центре, оснащенном современным оборудованием и функционирующем при комплексе «Жар» для выявления физического потенциала детей и обследования их здоровья, 41 из числа претендентов не прошли медицинский осмотр. Отобранные же сдали тесты по родному языку и литературе, математике и психологии, нормативы по физическому воспитанию. В итоге 50 учеников были приняты в 5-й класс, и еще столько же — в 6-й.

— Какие условия созданы для обучения курсантов и как организован учебный процесс?

— Курсантам выдана летняя, зимняя и праздничная специальная одежда — униформа. Они будут обеспечены общежитием и горячей пищей пять раз в сутки.

Если говорить об учебном процессе, то свой будничный день дети начинают с утренней зарядки. Потом — занятия до обеда. В них, кроме общеобразовательных предметов, они должны освоить юриспруденцию, военную дипломатию, начальную военную подготовку, философию и иностранные языки. После завершения занятий наши курсанты приходят в «Жар» и в спортивных залах, бассейне и тренажерных кабинетах участвуют в занятиях по рукопашному бою, дзюдо, курашу и плаванию. Все это, конечно, является важным фактором во всестороннем совершенствовании наших детей, их духовном и физическом становлении.

— Какая перспектива ожидает детей, обучающихся в специальных классах?

— После семилетнего обучения здесь по общеобразовательной и специальной программам дети, регулярно занимавшиеся физической закалкой, спортом, могут поступить в военные учебные заведения при министерствах обороны и внутренних дел Республики Узбекистан, Службы национальной безопасности, а также в юридический институт, другие вузы, где действуют военные кафедры.

Помимо того, что наши выпускники наряду с другими своими сверстниками освоят общеобразовательную программу, они также станут хорошими кадрами, имеющими знания в области военной дипломатии, юриспруденции, психологии и философии. В настоящее время спрос на таких специалистов высок, поскольку в нашей стране в других учебных заведениях подготовка по военной дипломатии не ведется.

Беседу вел корреспондент УзА Зохир ТАШХОДЖАЕВ

УЧРЕДИТЕЛЬНАЯ КОНФЕРЕНЦИЯ НОВОГО ФОНДА

Всех нас радуют спортивные успехи молодежи нашей страны на международных соревнованиях. И мы гордимся тем, что юные узбекистанцы поднимаются на пьедесталы почета. Вместе с тем эти достижения возлагают на нас еще больше ответственности. Ибо завоеванные результаты — это для нас не последний рубеж.

Немало в нашей стране юношей и девушек, которые вносят свой вклад в дальнейшее прославление своей Родины, вселяют чувство гордости в сердца людей, с честью соревнуются с самыми именитыми спортсменами мира. Только для них необходимо создать все условия, суметь с самого начала выявить одаренных детей. Кроме того, велико значение спорта в воспитании подрастающего поколения физически здоровым, сильным, мужественным и отважным, в укреплении в нашем обществе здорового образа жизни.

Спорт также является залогом духовного роста молодого поколения. Он еще больше усиливает в сердцах молодежи чувство любви и преданности своей Отчизне, народу. Совершенствует такие человеческие качества, как доброта и сплоченность, дружба и согласие.

Отрадно, что стремительно развивается узбекский кураш, занимает свое достойное место на мировой арене, вовлекает в свои ряды множество поклонников. Вместе с тем в нашей стране развиваются и другие виды спорта. Для дальнейшего же расширения и популяризации разных видов спорта нужна разработка комплексных программ, создание детских спортивных комплексов, оснащение их самым современным инвентарем. Такие высокие задачи поставлены перед Фондом развития детского спорта Узбекистана, созданного по Указу Президента нашей страны.

29 декабря в столице в здании Узбекского Национального академического драматического театра состоялась учредительная конференция Фонда развития детского спорта Узбекистана. Из числа делегатов, прибывших из всех областей, Республики Каракалпакстан и города Ташкента, был избран Президиум конференции.

По выполнению Указа Президента Республики Узбекистан «О создании Фонда развития детского спорта Узбекистана» и постановления Кабинета Министров, направленного на организацию деятельности данного Фонда с докладом выступил первый заместитель Премьер-министра К.Туляганов.

Председатель Государственного комитета по физической культуре и спорту К.Юсупов выступил с информацией о проекте Устава Фонда развития детского спорта. Выступившие в прениях чемпион Азии по шахматам Ю.Хамрокулова, руководитель Организации по содействию обороне «Ватанпарвар» А.Абдукаххаров, председатель спортивного комитета Андижанской области М.Мухиддинов, главный тренер сборной команды республики по дзюдо А.Багдасаров и другие высказали свои мнения и суждения о значимости создаваемого Фонда и проекте Устава.

Утвержден Устав и члены правления Фонда. По предложению Попечительского совета, председателем правления Фонда — исполнительным директором избран Алишер Миркосимов, работающий руководителем группы по организационным и кадровым вопросам Ташкентского городского хокимията.

Необходимо отметить, что глава нашего государства взял на себя председательство Попечительским советом Фонда развития детского спорта. А это является еще одним подтверждением огромной заботы, проявляемой о нашей молодежи.

На конференции выступил Государственный советник Президента Республики Узбекистан Т.Худойбергенов.

В учредительной конференции Фонда приняли участие Государственный советник Президента Т.Рискиев, заместители Премьер-министра Д.Гулямова, Р.Азимов, Х.Кароматов.

О.РАДЖАБОВ (УзА)

УЛУЧШИТСЯ ОБЕСПЕЧЕНИЕ ТЕПЛОМ

С вводом в действие на Кувинском предприятии теплового обеспечения новых котлов марки «ТВГ-2,5» создана возможность непрерывного обеспечения теплом в холодные зимние дни многоэтажных жилых зданий, школ, детских садов, медицинских учреждений и других административных зданий на территории района.

Преимущество новых котлов в отличие от старых, до сих пор использующихся марок «Универсал-5», «Универсал-6» и «Тула», в том, что они более мощные и экономичные.

— В эти дни была пущена в строй центральная отопительная котельная, и на массиве Гузал также начали свою работу современные отопительные котельные, — сказал корреспонденту УзА Р.Камолову начальник кувинского предприятия по теплоснабжению **Рустамжон САЛИМОВ**. — Хотя до сих пор для обогрева каждой территории использовались 3-4 котельные, все же они не давали непрерывного тепла. Требовались дополнительные затраты. С установкой новых котлов закончились эти хлопоты. У нашего предприятия увеличились возможности обеспечения теплом населения и социальных объектов, повысилась экономическая выгода, улучшилось качество работы. Если раньше тепловые котельные на протяжении года приносили доходы в размере до одного миллиона сумов, то в нынешнем сезоне предусматривается получить до десяти миллионов сумов прибыли.

ПЛАНЕТА СЕГОДНЯ

СЕВЕР СБЛИЖАЕТСЯ С ЮГОМ

Северная Корея призвала Южную поддержать ее в противостоянии с США. «Можно сказать, что на Корейском полуострове сейчас существует только противостояние между северными и южными корейцами и США», — заявило руководство Пхеньяна в своем новогоднем обращении. Президент Буш, со своей стороны, подчеркнул свою уверенность в том, что вопрос о ядерной программе Северной Кореи можно уладить дипломатическими средствами и опроверг информацию о том, что у США намечаются серьезные разногласия с Южной Кореей.

ВОЕННЫЕ В ПУСТЫНЕ

Более 15 тысяч американских солдат, военнослужащих Третьей пехотной дивизии, которые специально обучались ведению боевых действий в условиях пустыни, получили приказ о переброске в Персидский залив.

Некоторые военнослужащие этой дивизии уже проходят подготовку к предстоящей военной операции против режима Хусейна. Принадлежащие дивизии военная техника и вооружения уже по большей части были отправлены в район залива на американских кораблях.

ПРИГОВОР ТУРЕЦКОГО СУДА

Лидер прочеченской турецкой группировки Мухаммед Эмин Токчан был приговорен турецким судом к 12 годам лишения свободы, передает BBC News. 12 членов его вооруженного формирования были освобождены в зале суда несмотря на то, что были приговорены по меньшей мере к трем годам заключения.

Судьи сочли, что этот срок покрывается временем, которое они провели в тюрьме, ожидая суда. Обвинение требовало для террористов значительно более сурового наказания, предлагая осудить Токчана на 26 лет тюремного заключения, а его сообщников — на 19 лет.

ПЕРЕСТРЕЛКА В АФГАНИСТАНЕ

В среду официальные лица США объявили, что в воскресенье бомбардировщик авиации США F-16 нанес удар по заброшенной афганской школе в ответ на враждебные действия пакистанского разведчика, серьезно ранившего американского солдата в перестрелке. Представитель Пентагона заявил, что США неоднократно предупреждали пакистанские власти о возможных ответных действиях, прежде чем военный самолет сбросил на объект 226-килограммовую бомбу.

ЦЕНЫ РАСТУТ

С 1 января 2003 года в РФ повышаются тарифы на услуги естественных монополий. Тарифы на электроэнергию возрастут в среднем на 13-14 процентов, на газ — на 20 процентов, на грузовые железнодорожные перевозки — на 12 процентов. С 15 января Министерство путей сообщения РФ также на 12 процентов поднимает цены на пассажирские перевозки. Повышение тарифов осуществляется в соответствии с решением, которое было принято правительством РФ в декабре 2002 года.

По материалам Интернет, переданным 2 января.

Год махалли

С ЛЮДЬМИ И ДЛЯ ЛЮДЕЙ

В МАХАЛЛЕ «Гулистан», что в Юнусабадском районе столицы, мне доводилось бывать года три назад. В то время здесь, на месте пригородного колхоза «Хасанбай», полным ходом шло строительство, один за другим поднимались новые жилые дома. Параллельно с этим решались вопросы обеспечения новоселов необходимыми бытовыми и прочими удобствами. Методом хашара в микрорайоне была возведена поликлиника. Дошколята получили свой детсад, а школьники — новую среднюю школу, построенную по наказам избирателей.

А как идут здесь дела сегодня, с учетом того, что нынешний год объявлен Годом махалли?

— Жизнь не стоит на месте, и мы стараемся идти в ногу со временем, — говорит председатель махаллинского комитета **Таир Джураевич МАХКАМОВ.** — Полным ходом продолжается жилищное строительство. Только в минувшем году новоселье справили более пятидесяти семей. С ростом махалли, естественно, возникают новые требования к коммунальному обслуживанию, обеспечению жителей водой, газом, электроэнергией. В частности, возникла потребность в сооружении новой трансформаторной подстанции, так как действующая уже не выдерживает возросших нагрузок. Аналогичная ситуация сложилась и с системой канализации. Так что в Год махалли надеемся эти проблемы решить.

Стараемся не упускать из поля зрения и вопросы благоустройства, которые, как известно, являются постоянными спутниками жилищного строительства. Предстоит заасфальтировать около двух километров дорожного покрытия. А что касается наведения порядка в жилых кварталах, используем традиционный испытанный метод хашара. Народ у нас сознательный, прекрасно понимает: к тому, что делается для общего блага, не грех и самим руки приложить. А если кто-то еще не успел усвоить эту истину, наши махаллинские активисты, бывшие педагоги Тулкун Арипов и Тахир Якубов помогут доходчиво растолковать ее на живых примерах.

К слову сказать, сами махаллинцы методом хашара и теплицу построили, и прекрасный сад разбили. Так что у нас теперь в любое время года можно приобрести и цветы, и свежие помидоры. А при финансовой поддержке нашего фермерского хозяйства мы смогли достойно провести Год защиты интересов старшего поколения. Ветеранам труда, престарелым и одиноким в минувшем году оказали материальную помощь почти на один миллион сумов. Уверен, что эту добрую традицию мы будем продолжать и впредь, строя работу махаллинского комитета по принципу: с людьми и для людей.

Владимир ГЕРАСИМОВ

ДОБРЫЕ ТРАДИЦИИ

Махалля «Умид» («Надежда») шестой год подряд признается одной из лучших в Мирзо-Улугбекском районе столицы.

— Я и мои товарищи по работе делаем все возможное, чтобы развить и обогатить те добрые традиции, что существуют у нас, — говорит председатель махаллинского комитета **Дильбар ЮЛДАШЕВА.** — Мы всегда стараемся выдвигать на первый план интересы жителей, улучшение условий их быта. Махалля хорошо подготовила многоэтажные дома к зиме. Перед Новым годом нуждающимся семьям была оказана благотворительная помощь. Сейчас, как и в предновогодние дни, в махалле бесперебойно работают небольшой базар, гастроном, хлебный и овощной магазины, кафе, две аптеки, предприятие бытового обслуживания. Во время каникул ребятня проводит время на спортивных площадках.

Наш корр.

Мнение

ИСТОКИ ДУХОВНОСТИ

В последние годы очень много говорится о развитии духовности. Большую работу проводит Республиканский центр «Маънавият ва маърифат».

По всей стране ведется пропагандистская работа, издаются книги, брошюры. В вузах, колледжах, лицеях и школах введен новый предмет «Основы духовности» — это, разумеется, играет большую роль. Но хотелось бы отметить, что основы духовности заложены во всех предметах, и ни один учитель не может обойти эту всеобъемлющую тему, поскольку каждый педагог прежде всего воспитатель. То же, разумеется, нужно сказать и о родителях.

В наш непростой век, когда экраны заполонили всякого рода реклама, фильмы, которые художественными трудно назвать, надо быть еще более внимательными к нашим детям, подросткам. Многие нынешние фильмы, к сожалению, дают примеры жестокости, насилия, поиска легкой наживы. Учителя и родители должны быть более настойчивыми, являя примеры другого рода, должны стремиться найти подход к душе ребенка, чтобы стать ему другом, учить добру, любви к людям и родному краю.

Наступивший год назван Годом махалли. Есть узбекская пословица: «Одного ребенка воспитывают семь махаллей», то есть соседи тоже оказывают влияние на становление личности, на воспитание. Немаловажное значение имеет язык. Слыша, как взрослые общаются между собой, дети быстро перенимают их слова и выражения. Значит, взрослым следует более строго следить за своей речью, сдерживать свои эмоции.

Можно привести много примеров взаимопомощи людей. В махалле методом хашара строят дома, проводят разные мероприятия. Нередко гости из других стран удивляются, узнав, как дружно у нас живут в махаллях, как красиво проводят свадьбы, какие есть добрые обычаи. Продолжать и развивать эти традиции, свойственные нашему народу, поможет наступивший Год махалли.

Гульнора МАНСУРОВА,
кандидат философских наук, доцент Ташкентского государственного юридического института

Ситуация

ПОИСКИ ПРАВДЫ

для электрика Гаффарова длились более года и завершились благополучно лишь в Верховном суде

Передо мной документы трех судебных инстанций разного уровня — решение Джамбайского межрайонного суда по гражданским делам, определения Самаркандского областного суда и Верховного суда Узбекистана. Они приняты в разное время в течение 2002 года и касаются одного дела и одного человека, но по существу, по выводам в корне разнятся между собой.

Что ж, в нашей судебной практике такое случается, скажут иные знатоки. Нет, не должно случаться. Почему же человеку из «глубинки» в поисках правды пришлось обивать пороги многочисленных инстанций, обращаться даже в Верховный суд?

Абдумалик Гаффаров два десятка лет безупречно работал электриком в родном колхозе, который затем стал ширкатным хозяйством «Бешкуби» Булунгурского района. 13 сентября 2001 года его должность неожиданно сократили под предлогом финансовых затруднений хозяйства. Семьянин, отец пятерых детей, не был загодя предупрежден о предстоящем увольнении, ему не предложили другую работу. Такое поспешное решение за его спиной возмутило Гаффарова и, как показали дальнейшие события, он оказался не робкого десятка, а доказал, что умеет постоять за свои права и интересы, несмотря на потерю времени и денежные затраты на поездки в Самарканд и Ташкент. Словом, убрать работника «по-тихому» не удалось.

Прежде всего специалиста насторожило: неужели укрупненное хозяйство с электрификацией своих кишлаков и различных построек сможет обходиться без электрика, единственного в штате? Вряд ли. Да и вообще нельзя допустить, думал он, что районный и областной комитеты агропромышленного комплекса одобрят ликвидацию столь нужной должности. Выходит, он чем-то не угодил руководству?

И Гаффаров решил бороться. К тому же он нашел поддержку в ряде организаций и учреждений, прежде всего в профсоюзных органах, включая ЦК профсоюза работников агропромышленного комплекса. Однако их представителям не удалось убедить председателя ширката Ш.Расулова в том, что он поспешил принять необоснованное постановление в отношении Гаффарова. Тогда пришлось прибегнуть к судебной защите.

Джамбайский межрайонный суд по гражданским делам под председательством судьи Д.Ибрагимова заседал в здании правления «Бешкуби» открыто при большом стечении сельчан и, надо полагать, процесс имел воспитательный эффект. Тем более что суд своим решением удовлетворил все исковые требования — восстановил Гаффарова в должности, обязал оплатить дни вынужденного прогула, возместить нанесенный ему моральный ущерб. Суд усмотрел в сокращении должности электрика ряд нарушений Трудового кодекса республики и некоторых других законодательных актов.

Во-первых, сокращение, как положено, не рассматривалось, следовательно, и не одобрялось на общем собрании членов ширката. Во-вторых, была проигнорирована статья 102 Трудового кодекса, согласно которой работник, подлежащий сокращению, должен быть извещен об этом не менее, чем за два месяца.

Казалось бы, все встало на свои места, и справедливость восторжествовала. Ответчик, проглотив горькую пилюлю, промолчал и обжаловать решение суда первой инстанции не стал. Вопреки ожиданию, через некоторое время подал свой голос помощник прокурора Булунгурского района А.Тухтамурадов. Он опротестовал решение, почему-то усмотрев в судебном разбирательстве однобокость. Самаркандский областной суд по гражданским делам под председательством судьи М.Музаффарова не стал оспаривать прокурорские доводы, не прислушался к голосу профсоюзных деятелей, а просто отменил решение нижестоящего суда по всем пунктам.

Тогда помочь Гаффарову взялся ЦК отраслевого профсоюза. Он счел необходимым командировать на место заведующего отделом социально-экономической защиты трудящихся Т.Ниязова, поручив ему во всем разобраться и принять все меры для восстановления справедливости. Однако он не смог решить вопрос на месте, поэтому счел нужным обратиться в Верховный суд.

Судебная коллегия по гражданским делам Верховного суда страны (председательствовал на заседании судья А.Бобокулов) отменила определение Самаркандского областного суда как необоснованное. Значит, признан надуманным и прокурорский протест. Одновременно коллегия оставила в силе решение Джамбайского межрайонного суда, признав его объективным.

Остается одно — извиниться перед безвинно пострадавшим, вернуть ему прежнюю должность, оплатить вынужденный прогул в размере 51300 сумов и моральный ущерб в размере 20 тысяч сумов — как решил суд в Джамбае. Было бы справедливым не снимать эти деньги со счета ширката, а взыскать из кармана конкретных виновников, чтобы другим было неповадно.

Еще одно вызывает недоумение: никто из тех, по чьей вине целый год терпел мытарства электрик, не получил даже замечания: мол, так поступать нехорошо. В общем нарушителей порядка не обидели.

Икрам АХМЕТОВ
Самарканд — Ташкент

Курсом реформ

РУСЛА ЭНЕРГЕТИЧЕСКИХ РЕК

Новыми достижениями в производственно-хозяйственной деятельности встретил 2003 год коллектив государственного акционерного объединения «Узкабель». Отвечая на вопросы нашего корреспондента, генеральный директор ГАО Сайфитдин Валиевич МУРАТХОДЖАЕВ рассказал:

— Наше предприятие возникло в 1941 году на базе эвакуированного из города Кольчугино Владимирской области завода «Электрокабель». Кстати говоря, его представители в позапрошлом году приезжали к нам и горячо поздравили ташкентских коллег с 60-летием «Узкабеля», пожелали нам новых трудовых успехов в условиях рыночной экономики.

Подчеркну, ташкентцы с самого начала горячо взялись за дело и, как говорится, не ударили в грязь лицом. Уже в 1942 году наш завод выпустил первую партию продукции для нужд фронта — провода для военно-полевой связи. Год от года «Ташкабель» (прежнее название завода) наращивал свои производственные мощности, расширяя ассортимент кабельно-проводниковой продукции.

— Ваши изделия — проводники — по праву можно назвать руслами энергетических рек. Что из продукции «Узкабеля» пользуется наибольшим спросом?

— К числу основных видов продукции, выпускаемых ГАО, мы относим медную катанку, провода для воздушных линий электропередач, силовые и контрольные кабели, кабели дальней связи, всевозможные провода и шнуры и прочее — всего до 1,5 тысячи типов проводниковых изделий. Что касается области применения, то изделиями с маркой «Узкабель» комплектуются объекты строительства в городах и селах, сотни километров нашей продукции ежегодно поставляются энергетикам, железнодорожникам, предприятиям агропромышленного комплекса, многим другим потребителям.

В последние годы налажен экспорт нашей продукции в ряд городов России, Украины, других стран СНГ, а также в Исламскую Республику Иран. Объем экспортных поставок в 2002 году составил около 7 миллионов долларов США. Так что наши изделия не залеживаются на складах.

С 1995 года «Узкабель» строит свою работу как АО открытого типа, что содействует его дальнейшему развитию и совершенствованию производственных процессов в условиях рыночных отношений. В последние годы освоен выпуск новых видов продукции, пользующихся повышенным спросом, многое сделано в техническом перевооружении ГАО. В 2002 году, к примеру, на полную мощность использовался современный прокатный стан, приобретенный у американской фирмы «Саутваер».

«Узкабель» сегодня — это стабильно работающее, высокорентабельное предприятие. За девять месяцев прошлого года было выпущено и реализовано товарной продукции больше, чем за весь 2000 год. Произведена сверхплановая продукция на сотни миллионов сумов, выполнены все госзаказы и договорные обязательства. Получена чистая прибыль в размере около 565 миллионов сумов, то есть почти вдвое против соответствующего периода 2001 года.

— В современных условиях немыслимо организовать сложное производство без рационализаторской работы. Как у вас обстоит дело в этой части?

— Руководство ГАО, его цехов и участков уделяет творчеству рационализаторов постоянное внимание, всячески поощряя их труд. Сошлюсь на такой пример. На республиканском смотре, организованном Госкомитетом по науке и технике в честь 10-летия независимости Узбекистана, группа наших авторов, разработавших высокотехнологичный метод получения алюминиевого провода, была удостоена первого места и диплома первой степени, денежного вознаграждения в размере 100 тысяч сумов. Только в течение 2002 года получено 14 патентов на изобретения.

— Где стабильное производство, там, как правило, устойчивый трудовой коллектив. Что привлекает людей в «Узкабель»?

— Прежде всего надежная социальная защищенность работников, своевременная и достойная оплата труда, ежегодная выплата дивидендов держателям акций, коими у нас являются почти все работники. В среднем каждый из них приобрел около 10 акций номинальной стоимостью 1,5 тысячи сумов каждая. Размер среднемесячной зарплаты в 2002 году превысил 45 тысяч сумов, не считая тринадцатой зарплаты, выдаваемой по итогам года, поощрительных выплат, материальной помощи малообеспеченным семьям. «Узкабель» располагает разветвленной сетью объектов социального назначения. Так, уже много лет работают медсанчасть со стационаром, зоны отдыха в живописных уголках столичной области.

Немало средств затрачено в 2002 году на социальную защиту представителей старшего поколения.

— Наступивший 2003 год объявлен Годом махалли. Что в связи с этим намерены предпринять?

— «Узкабель», конечно же, тоже внесет свой вклад. Мы будем действовать совместно с общественностью махалли имени Ф.Ходжаева, на территории которой живет значительная часть наших работников. Администрация и профком ГАО, руководство махалли завершили 2002 год вручением новогодних подарков детям заводчан.

Мы начали 2003 год с оптимизмом, будучи уверенными в дальнейшем подъеме производства столь нужной народному хозяйству и населению продукции — проводников, по которым течет электрический ток.

Беседу вел Икрам АХМЕТОВ

КНИГА – ЛУЧШИЙ ПОДАРОК

Новогодний подарок сделал коллектив акционерного общества «Бухорокитобсавдо» учащимся Галаассийского сельскохозяйственного профессионального колледжа.

Председатель АО У.Хотамов передал учебному заведению на различные нужды 112 тысяч сумов, а также политическую и художественную литературу.

Как сказал корреспонденту НИА «Туркистон-пресс» председатель профсоюзного комитета колледжа Б.Клычев, этот подарок был сделан колледжу с учетом его специфики, что способствовало снятию проблем с учебниками. А новинки политической и художественной литературы пришлись очень кстати для библиотеки колледжа.

Работаем на потребителя

ОПАСНАЯ БУКВА «Е»

Велик выбор продуктов в магазинах и на рынках. Красивые упаковки, зазывная реклама... Как же в этом море товаров отличить хорошие от плохих?

Вот, например, консерванты. Производители добавляют их в продукты, стремясь улучшить вкусовые качества. Хотя далеко не все из этих добавок полезны для здоровья, а иные и вовсе могут спровоцировать болезни. О наличии таких веществ фирмы обязаны извещать покупателей, и они, как правило, это делают, проставляя на упаковке пищевых продуктов соответствующий код, начинающийся с буквы «Е».

Однако многие ли знают об этом? А в итоге люди покупают то, от чего им лучше отказаться.

Поэтому, рассматривая упаковку, обязательно обратите внимание на различные пометки. Если вы увидите букву «Е», а после нее трехзначное или четырехзначное число, то отнеситесь к такому товару с опаской — он не всем полезен. Например, числа от 450 до 466 означают, что данный продукт может вызвать расстройство желудка. Числа от 626 до 635 после буквы «Е» сигнализируют о возможности расстройства кишечника. Употребление продуктов, помеченных цифрами 310, 311, 312, может вызвать сыпь на коже, а 250 и 251 — повысить артериальное давление, от 210 до 216 — содержит консервант, который может вредно повлиять на внутренние органы, от 400 до 405 — несет в себе вещества, опасные при чрезмерном употреблении, вызывающие головные боли и тошноту, а 231, 232 и 233 — может привести к различным кожным заболеваниям.

Предупреждающих чисел множество — от 102 до 1105, и каждое говорит о возможной опасности. Именно о возможной. Если человек здоров и крепок, ему, скорее всего, ничего не грозит. А вот если у вас есть предрасположенность, скажем, к аллергии, гипертонии или другим недугам, то лучше воздержаться от употребления продуктов, помеченных буквой «Е».

Денис МУХАМЕДЬЯРОВ

Вопросы юристу

ЛЬГОТЫ ЖЕНЩИНАМ

Слышала, что некоторые категории работников наделены дополнительными льготами и гарантиями. Кому они положены?

Лариса Алексеева, предприниматель, г.Янгиабад Ташкентской области

На вопрос нашей читательницы отвечает юрист Ташобл.совпрофа **Надежда ЕФИМОВА:**

— Речь идет в первую очередь о женщинах-труженицах и молодежи в возрасте до 18 лет. Льготам и гарантиям для них посвящена вся XIV глава Трудового кодекса Узбекистана.

Так, запрещается применять труд женщин на работах с неблагоприятными условиями. На некоторых видах подземных работ женский труд допустим, но только тогда, когда он связан с санитарным или бытовым обслуживанием рабочих.

Запрещается отказывать женщинам в приеме на работу, снижать им зарплату по мотивам, связанным с беременностью или наличием малолетних детей. Такой отказ может быть обжалован в суде. Недопустимо привлекать беременных женщин к работам в ночное время, выходные дни, сверхурочно. В отношении женщин, имеющих детей в возрасте до четырех лет и детей-инвалидов до шестнадцати лет, это допустимо, но только с их согласия.

Запрещается прекращать трудовой договор с беременными женщинами и женщинами, имеющими детей в возрасте до трех лет, по воле работодателя. А если это делается по случаю ликвидации предприятия, то увольняемая обязательно должна быть трудоустроена. Это — долг правопреемника ликвидируемого предприятия.

Предоставлены льготы и работающей молодежи в возрасте до 18 лет. Например, работодатель обязан трудоустроить юношу или девушку, если они обратились к нему по направлению местных органов по труду. В случае отказа поступок работодателя может быть обжалован в судебном порядке. Также запрещается применять их труд на работах с неблагоприятными условиями, устанавливать продолжительность рабочей недели более 36 часов, привлекать в ночную смену.

Ташкентский городской муниципальный биржевой центр

сердечно поздравляет многочисленных партнеров, предпринимателей Ташкента, весь народ Узбекистана

с Новым, 2003 годом!

Желаем в Новом году процветания нашей независимой республике, а ее народу — мира, согласия и благополучия! Удачи вам в любом труде, богатырского здоровья, прекрасного настроения и счастья. Пусть сбудутся все ваши пожелания! Мы рады встрече с вами в Новом году!

Ташкентский городской муниципальный биржевой центр постоянно проводит
- аукционы,
- конкурсы,
- биржевые торги

по недвижимости, автотранспорту, земельным участкам.
Обеспечивает надежность, оперативность, конфиденциальность сделок.

Наш адрес: Ташкент, Мирабадский район, ул. Мовароуннахр, дом 16а.
Телефоны: 130-20-74, 132-25-51

ТЕЛЕВИДЕНИЕ

ПОНЕДЕЛЬНИК, 6

Телеканал «Ўзбекистон»

6.00 «Ассалом, Ўзбекистон!»
8.00-8.40 «Таҳлилнома».
8.40, ТВ-маркет.
8.45 «Камалак». Болалар учун кинодастур.
9.25 «Кўҳна замин оҳанглари».
9.40 «Ўзбектелефильм» намойиши: «Миздаҳхон», «Қиш».
10.00, 12.00, 14.00, 18.00 Янгиликлар
10.05 «Шуке ва Бэйта». Мультсериал премьераси. 8-қисм.
10.25 «Кавингтон Кросс». Телесериал.
11.15 Ўзбекистон телерадиокомпанияси камер оркестрининг концерти.
11.40 «Озод юрт одамлари».
Қишки таътил кунларида «Болалар сайёраси»:
12.05 1. «Эртаклар - яхшиликка етаклар». 2. «Дайди тўтининг қайтиши». Мультфильм.
13.15 ТВ-анонс.
13.20 «Ошин». Телесериал.
13.50, 17.30 ТВ-клип.
14.10 «Спорт олами».
14.40 Кундузги сеанс: «Довюрак Хочбар ҳақида ривоят». Бадиий фильм.
16.10 «Бу ажиб фасл». Телеальманах.
16.30 «Балли, раислар!» Телемусобақа.
17.40 «Қалб гавҳари».
18.10 «Олтин мерос».
18.30 «Мулкдор».
18.45 «Бахтли воқеа». Телелотерея.
19.15 «Бир жуфт қўшиқ».
19.25, 19.55, 20.25, 21.00, 21.25 Эълонлар
19.30 «Ахборот» (рус тилида)
20.00 Оқшом эртаклари.
20.15 Биржа ва банк хабарлари.
20.30 «Ахборот».
21.05 «Сарҳад билмас дўстлик».
21.30 «Қўшиғимиз Сизга армуғон».
21.50 Кураш бўйича Осиё чемпионати.
22.10 «Пойдевор». Видеофильм. 1-қисм.
23.00 «Ахборот-дайжест».
23.20-23.25 Ватан тимсоллари.

Телеканал «Ёшлар»

8.55 Кўрсатувлар дастури.
9.00 Давр тонги.
10.00 «Янги авлод» студияси: «Ўй вазифаси».
10.25 «Сеҳрли аждар». Мультфильм.
10.50 Мусиқий лаҳзалар.
11.00 «Давр» ҳафта ичида.
11.30 ТВ-анонс.
11.35 Жаҳон жуғрофияси.
12.25 «Давр»-news.
12.45 «Жюли Леско». Сериал. 13-қисм.
13.35 Олов билан юзмаюз.
13.50 Кўҳна оҳанглар.
14.00 «Жек ва ловия поясі». Кўп қисмли бадиий фильм. 4-қисм.
14.50 Автосалтанат.
15.05 «Кусто командасининг сув ости саргузаштлари». Телесериал.
15.55 Спорт ҳафтаномаси.
16.10 «Бировнинг хати». Бадиий фильм.
17.30 Кўрсатувлар дастури.
17.35 «Янги авлод» почтаси.
17.55 «Қиролликдаги саргузаштлар». Мультсериал. 1-қисм.
18.20 ТВ-анонс.
18.25 Тафаккур ёлқинлари.
18.40 Оқшом наволари.
18.55, 21.55 Иқлим.
19.00 Давр.
19.35 ТВ-анонс.
19.40 Ёшлик наволари.
20.00 Илдиз ва япроқ.
20.20 Ёшлар овози.
20.40, 21.15, 22.35 ЭЪЛОНЛАР
20.45 Ватан ҳимоячилар кунига олдидан. «Сардор». Телевизион бадиий фильм. 1-қисм.
21.20 Ватан ҳақида қўшиқлар.
21.30 Қишлоқдаги тенгдошим.
21.50 Олтин мерос.
22.00 Давр.
22.40 ТВ-анонс.
22.45 «Муҳаббат қаҳваси». Телесериал.
23.10 «Ёшлар» телеканалида спорт: «Интерфутбол». Танаффус пайтида - 23.55 Давр.
1.00-1.05 «Хайрли тун!»

Телеканал «Тошкент»

17.15 Программа передач.
17.20 Сериал на ТТВ «Под углом 23,5». 51-я серия.
17.45, 19.10, 21.50. Телегазета «Экспресс».
18.05 «Экран детям».
18.30, 20.00, 21.10 «Пойтахт». Информационная программа.
18.50 «Медицина для вас».
19.30 «Жозиба».
19.40 «Avto news».
20.30 Сериал на ТТВ «Моя дорогая Изабель».
21.30 «Приватизация: шаг за шагом».
22.10 «Пойтахт» шарҳи.
22.35 Кинооко. «Девчата».
23.50-23.55 «Спокойной ночи, мой город!»

Международный телеканал

17.40 «Программа передач».
17.45 «Вести».
18.00 Новости от «Евроньюс».
ПЕРВЫЙ КАНАЛ
18.15 «Москва слезам не верит». Худ. фильм.
21.00 «Время».
21.30 «Бизнес-ревю».
21.35 «Картуш». Худ. фильм.
22.55 «Ахборот» (на русском языке)
23.30 «Спокойной ночи!»

Первый канал

07.00, 10.00, 14.00, 18.00 Новости
07.10 Фильм «Город мастеров»
08.35 Мультсеанс»
08.55 Слово пастыря
09.10 Здоровье
10.10 «Смак»
10.30 «Путешествия натуралиста»
11.00 Смехопанорама
11.40 Комедия «Баламут»
13.20 «Чтобы помнили...» М. Миронова.
14.15 «Слабое звено»
15.10 «В мире животных»
15.55 «Ералаш»
16.20 Премьера. Легендарный мюзикл Марка Захарова «Юнона и Авось». Киноверсия
18.15 Фильм «Москва слезам не верит»
21.00 Время
21.30 Фильм «Сирота казанская»
23.00 Комедия «Блондинка за углом»
00.20 «Да исправится молитва моя». Благотворительный концерт в Новодевичьем монастыре
01.00 Рождество Христово. Трансляция из Храма Христа Спасителя

Россия

08.30 «Щелкунчик». Мультфильм.
08.55 Фильм «Мэри Поппинс, до свидания!»
11.25 Сам себе режиссер.
12.20 Комната смеха.
13.20 «Джеки Чан». Мультсериал.
14.00 Телефильм «Анискин и фантомас».
15.30 Вести - Москва. Неделя в городе.
16.00,22.00 Вести.
16.20 Концерт Олега Митяева в Кремле.
17.40 Фильм. «Сибирский цирюльник».
21.00 Премьера. «Бенефис «Городка».
22.25 Местное время. Вести - Москва.
22.40 Фильм. «Желтый карлик».
00.45 Рождество Христово. Торжественное Рождественское богослужение.

ТВ-3

08.30 «Победоносный голос верующего»
09.00 м/с «Ураганчики».
09.30 м/с «МУМИИ ВОЗВРАЩАЮТСЯ».
10.00 х/ф «ШЕРЛОК».
12.00 х/ф «ТАИНСТВЕННЫЙ УЗНИК».
14.30, 20.00 т/с «НА КРАЮ ЗЕМЛИ».
15.30 х/ф «ЛЮБИМАЯ ТЕЩА».
17.30 х/ф «ТЕРРОРИСТКА».
19.30 т/с «МЭДИСОН». Канада
21.00 х/ф «ШЕРЛОК ХОЛМС И ДОКТОР ВАТСОН».
22.55 пр. «Урожайная грядка»
23.00 х/ф «ВАТЕЛЬ».
00.50 пр. «Если хочешь быть здоров»
01.00 пр. «Неприкосновенный запас. Дебаты о политике и культуре»
01.30 х/ф «ПРИСЯЖНЫЕ».

ВТОРНИК, 7

Телеканал «Ўзбекистон»

6.00 «Ассалом, Ўзбекистон!»
8.00-8.35 «Ахборот».
8.35 ТВ-маркет.
8.40 Газеталар шарҳи.
9.00 «Ўзбектелефильм» намойиши: «Ғўзаллик оламида».
9.10 «Рангин дунё».
9.40 Кураш бўйича Осиё чемпионати.
10.00, 12.00, 14.00, 18.00 Янгиликлар
10.05 «Шуке ва Бэйта». Мультсериал премьераси. 9-қисм.
10.25 «Кавингтон Кросс». Телесериал.
11.15 Мусиқий танаффус.
11.30 «Олам». Телеальманах.
Қишки таътил кунларида «Болалар сайёраси»:
12.05 1. «Оқшом эртаклари»да Янги йил. 2. «Олтин тож».
13.05 «Пойдевор». Видеофильм. 1-қисм.
13.55 ТВ-анонс.
14.10 Эстрада тароналари.
14.40 «Мулкдор».
14.55 Кундузги сеанс: «Бошсиз чавандоз». Бадиий фильм.
16.25 ТВ-клип.
16.35 «Ака-ука Гримм эртаклари». Мультсериал.
17.00 «Ватанимга хизмат қиламан».
18.10 «Баркамол авлод орзуси».
18.30 «Инсон ва қонун».
18.50 «Куйла, ёшлигим».
19.10 «Тафсилот».
19.25, 19.55, 20.25, 21.00 ЭЪЛОНЛАР
19.30 «Ахборот» (рус тилида)
20.00 Оқшом эртаклари.
20.15 FCN «Ўзбекистон Янгиликлари» (инглиз тилида)
21.05 «Солиқ ва биз».
21.20 «Ўзбекистон» каналида илк маротаба: «Ошин». Телесериал премьераси.
21.50 «Келин-куёв». Телешоу.
23.20 Кураш бўйича Осиё чемпионати.
23.40 «Ахборот-дайжест».
0.00-0.05 Ватан тимсоллари.

Телеканал «Ёшлар»

8.55 Кўрсатувлар дастури.
9.00 Давр.
9.15 «Янги авлод» почтаси.
9.35 «Қиролликдаги саргузаштлар». Мультсериал. 1-қисм.
10.00 Мусиқий лаҳзалар.
10.15 ТВ-анонс.
10.20 «2000 йилдан сўнг». Сериал.
10.40 «Оби ҳаёт». Экологик тележурнал.
10.55 «Сардор». Телевизион бадиий фильм. 1-қисм.
11.25 Ёшлар гиёҳвандликка қарши.
11.40 «Жюли Леско». Сериал. 14-қисм.
12.30 Янги йилим - яхши йилим.
12.40 Ёшлар овози.
13.00 Интерфутбол.
14.40 Кўҳна оҳанглар.
14.55 «Евровй мушук дарасидан қочиш». Бадиий фильм.
16.25 Кўрсатувлар дастури.
16.30 «Янги авлод» студияси: «Дунё ва болалар».
16.50 «Қиролликдаги саргузаштлар». Мультсериал. 2-қисм.
17.15 «Таянч».
17.40 ТВ-анонс.
17.45 «Меҳнатдан бахт топиб». Ҳужжатли видеофильм («Жаҳон» ахборот агентлиги маҳсулоти)
18.20 Автопатруль.
18.40 Оқшом наволари.
18.55, 21.55 Иқлим.
19.00 Давр.
19.35 ТВ-анонс.
19.40 Муҳаббат қўшиқлари.
20.00 Давр-интервью.
20.15 Марди майдон.
20.35, 21.20, 22.35 ЭЪЛОНЛАР
20.40 «Сардор». Телевизион бадиий фильм. 2-қисм.
21.25 Ватан ҳақида қўшиқ.
21.30 Озод юрт фарзандлари.
21.45 Олтин мерос.
22.00 Давр.
22.40 ТВ-анонс.
22.45 «Муҳаббат қаҳваси». Телесериал.
23.10 «Ёшлар» телеканалида спорт: «Нокаут».
23.35 Давр.
23.50-23.55 «Хайрли тун!»

Телеканал «Тошкент»

17.15 Программа передач.
17.20 Сериал на ТТВ «Под углом 23,5». 52-я серия.
17.45, 19.00, 22.00 Телегазета «Экспресс».
18.05 «Экран детям».
18.30, 20.00, 21.10, 22.20 «Пойтахт». Информационная программа.
18.50 «Химоя».
19.20 «Спорт и дети».
19.35 «Мумтоз наволар».
20.30 Сериал на ТТВ «Моя дорогая Изабель» (заключительная)
21.30 «Всё о туризме».
22.45 Кинооко «Несправедливо обвинённый».
0.00-0.05 «Спокойной ночи, мой город!»

Международный телеканал

17.40 «Программа передач».
17.45 «Вести».
18.00 Новости от «Евроньюс».
ПЕРВЫЙ КАНАЛ
18.15 М. Галкин, Е. Шифрин, Е. Степаненко, Я. Арлазоров в концертной программе «Кубок юмора».
21.00 «Бизнес-ревю».
21.05 «Уильям Бредфорд». Мультфильм.
21.30 Кинематограф. «Агентство «Лунный свет». Худ. фильм.
22.20 «Ахборот» (на русском языке)
22.55 «Машина времени». Лучшие песни. Концерт в «Олимпийском».
00.55 FCN «Новости Узбекистана» (на английском языке)
1.05 «Спокойной ночи!»

Первый канал

07.10 Исторический боевик «Даниил - князь Галицкий»
08.55 Мультсеанс
09.15 Дог-шоу
10.00, 14.00, 18.00 Новости
10.10 «Непутевые заметки» с Дм.Крыловым
10.30 Пока все дома
11.05 «Властелин вкуса»
11.55 Комедия «Московские каникулы»
13.35, 15.55 «Папин «Ералаш»
14.15 «Поле чудес»
15.15 «Клуб путешественников»
16.10 Фильм «Сказ про то, как царь Петр арапа женил»
18.15 Концертная программа «Кубок юмора»
21.00 Большая премьера. Фильм Р. Нахапетова «Русские в городе ангелов»
22.55 «Машина времени». Лучшие песни.
00.55 Лирическая комедия «Миленький ты мой...»

Россия

08.40 Мультфильмы.
08.55 Фильм-сказка «Руслан и Людмила».
11.25 Вера, надежда, любовь.
12.20 «В поисках приключений». Рождественский выпуск.
13.20 «Джеки Чан». Мультсериал.
14.00 Телефильм «Анискин и Фантомас».
15.30, 22.25 Вести - Москва.
16.00, 22.00 Вести.
16.20 Поздравление Патриарха Московского и Всея Руси Алексия II.
16.30 Премьера. Фильм «Дикарка».
18.25 «Кубок юмора-2003».
21.00 Премьера. «Бенефис «Городка».
22.40 Алла Пугачева. «Рождественские встречи XX века».
01.30 Последний сеанс. «Танцуй со мной»

ТВ-3

08.30 «Победоносный голос верующего».
09.00 м/с «Ураганчики».
09.30 м/с «МУМИИ ВОЗВРАЩАЮТСЯ».
10.00, 21.00 х/ф «ШЕРЛОК ХОЛМС И ДОКТОР ВАТСОН».
11.30 х/ф «ВАТЕЛЬ».
14.10 пр. «Если хочешь быть здоров»
14.30, 20.00 т/с «НА КРАЮ ЗЕМЛИ».
15.30 х/ф «ТЕРРОРИСТКА».
17.30 х/ф «ВСЕ ВОЗМОЖНО, ДЕТКА».
19.30 т/с «МЭДИСОН». Канада
22.55 пр. «Урожайная грядка»
23.00 х/ф «БОЛЬШАЯ ПРОГУЛКА».
01.00 пр. «Если хочешь быть здоров»
01.10 пр. «Встреча с Ясновидящей Сударыней Анной»
01.30 х/ф «ЛЮБИМАЯ ТЕЩА».

СРЕДА, 8

Телеканал «Ўзбекистон»

6.00 «Ассалом, Ўзбекистон!»
8.00-8.35 «Ахборот».
8.35, 17.55 ТВ-маркет.
8.40 Газеталар шарҳи.
9.00 «Ўзбектелефильм» намойиши: «Бойсун».
9.20 «Соз сеҳри».
9.40 «Портретга чизгилар».
10.00, 12.00, 14.00, 18.00 Янгиликлар
10.05 «Шуке ва Бэйта». Мультсериал премьераси. 10-қисм.
10.25 «Кавингтон Кросс». Телесериал.
11.15 «Тафсилот».
11.30 Кураш бўйича Осиё чемпионати.
11.50 Мусиқий танаффус.
12.05 «Инсон ва қонун».
12.25, 16.55 ТВ-анонс.
12.30 «Саньатга бахшида умр».
12.55 «Остонаси тиллодан».
13.20 «Ошин». Телесериал.
13.50, 14.30 ТВ-клип.
14.10 «Юрт ўғлонлари». Спорт дастури.
14.40 Кундузги сеанс: «Робинзон Крузонинг ҳаёти ва ажойиб саргузаштлари». Бадиий фильм.
16.05 «Ягона оилада».
16.35 «Моҳият». Қишки таътил кунларида «Болалар сайёраси»:
17.00 «Сеҳрли тўн». Саргузашт кўрсатув.
18.10 «Истеъмолчи».
18.30 «Умид». Телелотерея.
19.00 «Сиҳат-саломатлик».
19.25, 19.55, 20.25, 21.00, 22.30 Эълонлар
19.30 «Ахборот» (рус тилида)
20.00 Оқшом эртаклари.
20.15 «Юзма-юз».
20.30 «Ахборот».
21.05 «Тараққиёт уфқлари».
21.25 «Ўзбекистон» каналида илк маротаба: «Ошин». Телесериал премьераси.
21.55 Н. Ахмедова номидаги Республика аёл хонандалари кўрик-танлови ғолибларининг концерти.
22.35 «Ахборот-дайжест».
22.55-23.00 Ватан тимсоллари.

Телеканал «Ёшлар»

8.55 Кўрсатувлар дастури.
9.00 Давр тонги.
9.15 «Янги авлод» студияси: «Дунё ва болалар».
9.35 «Қиролликдаги саргузаштлар». Мультсериал. 2-қисм.
10.00 Давр-интервью.
10.15 Мусиқий лаҳзалар.
10.25 ТВ-анонс.
10.30 «2000 йилдан сўнг». Сериал.
10.50 Таянч.
11.15 «Сардор». Телевизион бадиий фильм. 2-қисм.
11.55 «Озод юрт фарзандлари».
12.10 «Жюли Леско». Сериал. 15-қисм.
13.00 Кўҳна оҳанглар.
13.10 «Ёшлар» телеканалида спорт дастури: 1. Нокаут, 2. Теннис.
14.15 «Меҳнатдан бахт топиб». Ҳужжатли видеофильм.
14.50 Автопатруль.
15.10 Болалар экрани. «Сеҳрли аждар Пуф ёлғончилар мамлакатида». Мультфильм.
15.35 «Учинчи сайёра» маърифий дастури.
16.25 «От эгаси». Ш. Холмирзаевнинг ҳикояси асосида видеофильм.
16.55 Кўрсатувлар дастури.
17.00 «Янги авлод» студияси: «Оқ кабутар», «Ҳамма нарсани билишни истайман».
17.30 «Қиролликдаги саргузаштлар». Мультсериал. 3-қисм.
17.55 Ёшлар овози.
18.15 Чемпион сирлари.
18.35 Каталог.
18.45 Оқшом наволари.
18.55, 21.55 Иқлим.
19.00 Давр.
19.35 ТВ-анонс.
19.40 Сийрат.
20.00 Спортлото.
20.10 Очил дастурхон.
20.25 Севги тароналари.
20.40, 21.20, 22.35 ЭЪЛОНЛАР
20.45 «Сардор». Телевизион бадиий фильм. 3-қисм.
21.25 «Бунёдкор» ёшлар телеклуби.
21.50 Олтин мерос.
22.00 Давр.
22.40 ТВ-анонс.
22.45 «Муҳаббат қаҳваси». Телесериал.
23.10 «Ёшлар» телеканалида спорт: «Интерфутбол».-Танаффус пайтида - 23.55 Давр.
1.00-1.05 «Хайрли тун!»

Телеканал «Тошкент»

17.15 Программа передач.
17.20 Сериал на ТТВ «Под углом 23,5». 53-я серия.
17.45, 19.10, 21.55 Телегазета «Экспресс».
18.05 «Экран детям».
18.30, 20.00, 20.55, 22.15 «Пойтахт». Информационная программа.
18.50 «Музыкальная гостиная».
19.30 «Оила тинчлиги».
19.40 «Добрый вечер».
20.30 «Ямо». Короткометражный художественный фильм.
21.15 «Горожане».
22.25 Кинооко. «Санта Клаус».
23.45-23.50 Спокойной ночи, мой город!

Международный телеканал

ПЕРВЫЙ КАНАЛ
7.30-9.00
17.50 «Программа передач».
17.55 «Вести».
18.10 Новости от «Евроньюс».
18.25 «Шутка за шуткой». Юмористическая программа.
19.00 Мировая премьера. Сериал. «Земля любви, земля надежды».
20.00 «Русская рулетка».
21.00 «Время».
21.35 «Бизнес-ревю».
21.40 Майкл Дуглас и Дени Де Вито в приключенческом фильме «Роман с камнем».
23.35 «Ахборот» (на русском языке)
0.10 «Спокойной ночи!»

Первый канал

06.00 Телеканал «Доброе утро»
09.00, 12.00, 15.00, 18.00 Новости
09.15 Жди меня
10.05 Фильм «Приключения Электроника». 1-я серия
11.35 Дисней-клуб
12.15 Фильм «Сирота казанская»
13.45 «Ералаш»
14.00 Телеканал «Новый день». «Гении и злодеи»
14,30 Телеканал «Новый день». «Крылья»
15.15 Фильм «Повелитель бурь»
17.00 «Большая стирка»
18.25 «Шутка за шуткой».
19.00 Мировая премьера. Сериал «Земля любви, земля надежды»
20.00 «Русская рулетка»
21.00 Время
21.35 Приключенческий фильм «Роман с камнем»
23.35 Ночное «Время»
23.50 Телеканал «Новый день». Искатели. «Ноев ковчег»
00.20 Телеканал «Новый день». «Русский экстрим»
00.50 «Апология»
01.55 Комедия «Судья в ловушке». 1-я серия

Россия

07.45 - 8.45 Доброе утро, Россия!
10.45 Фильм «Танцуй со мной».
13.00, 16.00, 19.00, 22.00 Вести.
13.20 «Джеки Чан». Мультсериал.
14.00 Телефильм «И снова Анискин».
15.30 Вся Россия.
15.45, 20.20, 22.35 Вести - Москва.
16.20 «Что хочет женщина».
17.15 Телефильм «Д'Артаньян и три мушкетера».
19.20, 2.40 Дорожный патруль.
19.30 Экспертиза.
19.45, 0.40 Вести. Дежурная часть.
20.50 Премьера. «Бенефис «Городка».
21.50 Спокойной ночи, малыши!
22.55 Русская серия. Телесериал «Леди бомж».
23.50 Премьера. Сериал «Дневник убийцы».
01.00 Последний сеанс. Премьера. «Дублер».
02.50 Горячая десятка.

ТВ-3

Технический перерыв до 17:30

19.30 т/с «МЭДИСОН».
20.00 т/с «НА КРАЮ ЗЕМЛИ».
21.00 х/ф «ПРИКЛЮЧЕНИЯ ШЕРЛОКА ХОЛМСА И ДОКТОРА ВАТСОНА».
23.00 х/ф «ПЛАЩАНИЦА АЛЕКСАНДРА НЕВСКОГО».
01.00 пр. «Если хочешь быть здоров»
01.10 пр. «Канал КУПИ»
01.30 х/ф «ВСЕ ВОЗМОЖНО, ДЕТКА».

ЧЕТВЕРГ, 9

Телеканал «Ўзбекистон»

6.00 «Ассалом, Ўзбекистон!»
8.00-8.35 «Ахборот».
8.35, 17.55 ТВ-маркет.
8.40 Газеталар шарҳи.
Қишки таътил кунларида «Болалар сайёраси»:
9.00 «Сеҳрли тўн». Саргузашт кўрсатув.
10.00, 12.00, 14.00, 18.00 Янгиликлар
10.05 «Алифбо сабоқлари».
10.25 «Шуке ва Бэйта». Мультсериал премьераси. 11-қисм.
10.45 «Кавингтон Кросс». Телесериал.
11.35 «Истеъмолчи».
11.55, 12.25 ТВ-анонс.
12.05 Болалар учун. «Саньат гунчалари».
12.30 «Тараққиёт уфқлари».
12.50 Н. Ахмедова номидаги Республика аёл хонандалари кўрик-танлови ғолибларининг концерти.
13.25 «Ошин». Телесериал.
13.55 ТВ-клип.
14.10 «Озод юрт одамлари».
14.30 Кундузги сеанс: «Жонли камалак». Бадиий фильм.
15.35 «Меҳр қолуғ».
15.55 «Ўзбекистон бастакорлари».
16.15 «Ишонч». Қишки таътил кунларида «Болалар сайёраси»:
16.35 1. «Болаликнинг мовий осмони». 2. «Бувимдан, бобомдан эшитганларим».
17.35 «Ҳарита». Ҳалқаро шарҳ.
18.10 «Биламиз-у, аммо»
18.30 «Яхши ният». Телелотерея.
19.00 «Инсон ва қонун».
19.25, 19.55, 20.25, 21.00 Эълонлар
19.30 «Ахборот» (рус тилида)
20.00 Оқшом эртаклари.
20.15 FCN «Ўзбекистон Янгиликлари» (инглиз тилида)
20.30 «Ахборот».
21.05 Телемулоқот. Ҳориж сармояси ҳақида.
21.45 ТВ-клип.
21.55 «Эл саломатлиги йўлида».
22.15 «Пойдевор». Видеофильм. 2-қисм.
23.05 «Спорт, спорт, спорт».
23.20 «Ахборот-дайжест».
23.40-23.45 Ватан тимсоллари.

Телеканал «Ёшлар»

8.55 Кўрсатувлар дастури.
9.00 Давр.
9.15 «Янги авлод» студияси: «Оқ кабутар», «Ҳамма нарсани билишни истайман».
9.45 «Қиролликдаги саргузаштлар». Мультсериал. 3-қисм.
10.10 Мусиқий лаҳзалар.
10.20 ТВ-анонс.
10.25 «2000 йилдан сўнг». Сериал.
10.45 Спорт-қитъаси (рус тилида) .
11.15 Чемпион сирлари (рус тилида)
11.35 «Сардор». Телевизион бадиий фильм. 3-қисм.
12.10 Ёшлар овози.
12.30 «Жюли Леско». Сериал. 16-қисм.
13.20 Сийрат.
13.40 Интерфутбол.
15.10 Кўҳна оҳанглар.
15.20 «Кусто командасининг сув ости саргузаштлари». Телесериал.
16.10 «Жараён». 1-қисм.
16.30 ТВ-анонс.
16.35 «Жараён». 2-қисм.
16.55 Кўрсатувлар дастури.
17.00 «Янги авлод» студияси: «Спорт майдончаси».
17.25 «Қиролликдаги саргузаштлар». Мультсериал. 4-қисм.
17.50 Огоҳлик - давр талаби.
18.05 Иқбол Солиев куйлайди.
18.25 Табобат оламида.
18.45 Оқшом наволари.
18.55, 21.55 Иқлим.
19.00 Давр.
19.35 ТВ-анонс.
19.40 Ёшлик қўшиқлари.
20.00 «Давр»-интервью.
20.15 Бегойим.
20.35, 21.10, 22.35 ЭЪЛОНЛАР
20.40 «Сардор». Телевизион бадиий фильм. 4-қисм.
21.25 Ҳарбий-ватанпарварлик ойлиги «Парвоз». Видеофильм.
21.45 Олтин мерос.
22.00 Давр.
22.40 ТВ-анонс.
22.45 «Муҳаббат қаҳваси». Телесериал.
23.10 «Ёшлар» телеканалида спорт: Интерфутбол. Танаффус пайтида - 23.55 Давр.
1.00-1.05 «Хайрли тун!»

Телеканал «Тошкент»

17.15 Программа передач.
17.20 Сериал на ТТВ. «Под углом 23,5». 54-я серия.
17.45, 19.05, 21.50 Телегазета «Экспресс».
18.05 «Экран детям».
18.30, 20.00, 21.00, 22.10 «Пойтахт». Информационная программа.
18.50 «Навниҳол».
19.25 «Камолот фасли».
19.45 «Эл хизматида».
20.30 Документальные фильмы.
21.20 «Вторая половина».
22.35 «Кинооко». «Охотники за привидениями-1».
0.10-0.15 «Спокойной ночи, мой город!»

Международный телеканал

Первый канал
7.30-9.00
17.50 «Программа передач».
17.55 «Вести».
18.10 Новости от «Евроньюс».
18.25 Документальный детектив. «Заказ на самоубийство». Дело 2002 года.
19.00 Мировая премьера. Сериал. «Земля любви, земля надежды».
19.55 «Поле чудес».
21.00 «Время».
21.30 «Бизнес-ревю».
21.40 Е. Васильева, И. Купченко и О. Янковский в новогодней комедии «Приходи на меня посмотреть».
23.40 «Ахборот» (на русском языке)
00.15 «Спокойной ночи!»

Первый канал

06.00 Телеканал «Доброе утро»
09.00, 12.00, 15.00, 18.00 Новости
09.15, 19.00 «Земля любви, земля надежды». Сериал
10.10 «Приключения Электроника». 3-я серия
11.25 «Ералаш»
11.40 Детский сериал «Твинисы»
12.15 Приключенческий фильм «Возвращение Тома Сойера»
14.00 Телеканал «Новый день». «Великие мистификации»
14.30 Телеканал «Новый день». «Новые чудеса света». Купол Тысячелетия
15.15 «Жизнь в раю»
16.00 Комедия «Горько!». 2-я серия
17.00 «Большая стирка»
18.25 Док.детектив. «Заказ на самоубийство».
19.55 «Поле чудес»
21.00 Время
21.35 Новогодная комедия «Приходи на меня посмотреть»
23.40 Комедия «Камуфляж»
01.25 Фильм. «Маленькие человечки большевистского переулка, или Хочу пива»

Россия

07.45 - 8.45 Доброе утро, Россия!
10.45, 22.55 Телесериал «Леди бомж».
11.40 Сериал «Дневник убийцы».
12.30, 19.30 Экспертиза.
12.40, 19.45, 0.40 Вести. Дежурная часть.
13.00, 16.00, 19.00, 22.00 Вести.
13.20 «Джеки Чан». Мультсериал.
14.00 Телефильм «И снова Анискин».
15.30 Мусульмане.
15.45, 20.20, 22.35 Вести - Москва.
16.20 «Что хочет женщина».
17.15 Телефильм «Д'Артаньян и три мушкетера».
18.40 «ХА». Маленькие комедии.
19.20, 4.35 Дорожный патруль.
20.50 Премьера. «Бенефис «Городка».
21.50 Спокойной ночи, малыши!
23.45 Премьера. Комедия «Шестой элемент».
01.30 Последний сеанс. «Сказка на ночь».
03.05 Концерт Ал ди Миола, Леонида Агутина и Анжелики Варум.

ТВ-3

08.30 «Победоносный голос верующего».
09.00 м/с «Ураганчики».
09.30 м/с «МУМИИ ВОЗВРАЩАЮТСЯ».
10.00, 21.00 х/ф «ПРИКЛЮЧЕНИЯ ШЕРЛОКА ХОЛМСА И ДОКТОРА ВАТСОНА».
11.30 х/ф «ПЛАЩАНИЦА АЛЕКСАНДРА НЕВСКОГО».
14.30, 20.00 т/с «НА КРАЮ ЗЕМЛИ».
15.30 х/ф «БЕГСТВО ИЗ ОПАСНОГО КАНЬОНА».
17.30 х/ф «ОТВЕТНЫЙ УДАР».
19.30 т/с «МЭДИСОН». Канада
22.55 пр. «Урожайная грядка»
23.00 х/ф «ЧЕЛОВЕК ЭПОХИ ВОЗРОЖДЕНИЯ».
00.50 пр. «Телеадвокат»
01.10 пр. «Канал КУПИ»
01.30 х/ф «РЕПОРТАЖ».

ПЯТНИЦА, 10

Телеканал «Ўзбекистон»

6.00 «Ассалом, Ўзбекистон!»
8.00 - 8.35 «Ахборот».
8.35 ТВ-маркет.
8.40 Газеталар шарҳи.
Қишки таътил кунларида «Болалар сайёраси»:
9.00 1. «Болаликнинг мовий осмони». 2. «Бувимдан, бобомдан эшитганларим».
10.00, 12.00, 14.00, 18.00 ЯНГИЛИКЛАР
10.05 «Шуке ва Бэйта». Мультсериал премьераси. 12-қисм.
10.25 «Кавингтон Кросс». Телесериал.
11.15 «Инсон ва қонун».
11.40 «Ўзлигинг намоён қил». Экранда - Сирдарё вилояти.
12.05 «Биламиз-у, аммо».
12.25 ТВ-анонс.
12.30 Саньат усталари ва ёш ижрочилар концерти.
13.00 «Пойдевор». Видеофильм. 2-қисм.
13.50 ТВ-клип.
14.10 Телемулоқот. Ҳориж сармояси ҳақида (такрор.)
14.50 «Спорт, спорт, спорт».
15.05 Кундузги сеанс: «Прерия». Бадиий фильм.
Қишки таътил кунларида «Болалар сайёраси»:
16.35 1. «Ўйла, изла, топ». Телемусобақа. 2. «Цирк, цирк, цирк».
17.40 «Нурли манзиллар».
18.10 «Ажаб саодат эрур».
18.30 «Истеъдод».
18.50 «Тафсилот».
19.05 «Зиё» студияси намойиш этади: «Эътиқод мустаҳкамлиги йўлида».
19.25, 19.55, 20.25, 21.00 Эълонлар
19.30 «Ахборот» (рус тилида)
20.00 Оқшом эртаклари.
20.15 Долзарб мавзу.
20.30 «Ахборот».
21.05 «Сиёсат оламида».
21.25 Ўзбекистон Республикаси Ички Ишлар вазирлиги намунали оркестрининг концерти.
22.00 «Ўзбекистон» каналида илк маротаба: «Ошин». Телесериал премьераси.
22.30 «Йўл бошида».
22.50 Кураш бўйича Ўзбекистон кубоги.
23.10 «Ахборот-дайжест».
23.30-23.35 Ватан тимсоллари.

Телеканал «Ёшлар»

8.55 Кўрсатувлар дастури.
9.00 Давр.
9.15 «Янги авлод» студияси: «Спорт майдончаси».
9.40 «Қиролликдаги саргузаштлар». Мультсериал. 4-қисм.
10.05 «Давр»-интервью.
10.20 Мусиқий лаҳзалар.
10.30 ТВ-анонс.
10.35 «2000 йилдан сўнг». Сериал.
10.55 Ёшлар овози.
11.15 «Сардор». Телевизион бадиий фильм. 4-қисм.
11.45 Ҳарбий-ватанпарварлик кўшиқлари.
11.55 «Жюли Леско». Сериал. 17-қисм.
12.45 Кўҳна оҳанглар.
13.00 Интерфутбол.
14.40 Бегойим.
15.00 Болалар экрани. «Қизалоқ, кинода ўйнашни хоҳлайсанми?»
16.15 «Гуллар шаҳри». Мультфильм.
16.40 «Қаҳқаҳа» театр-студияси тақдим этади: «Биринчи ҳангома».
17.05 Кўрсатувлар дастури.
17.10 «Янги авлод» студияси: «У ким? Бу нима?»
17.30 «Қиролликдаги саргузаштлар». Мультсериал. 5-қисм.
17.55 ТВ-анонс.
18.00 Дунё ажойиботлари.
18.20 Ёшлар овози.
18.40 Оқшом наволари.
18.55, 21.55 Иқлим.
19.00 Давр.
19.35 «Ёр ишки». Мусиқий дастур.
19.50 «Давр» нигоҳи.
20.10 Ҳандалак.
20.35, 21.25, 22.35 ЭЪЛОНЛАР
20.40 «Сардор». Телевизион бадиий фильм. 5-қисм.
21.30 Аскар мактублари.
21.50 Олтин мерос.
22.00 Давр.
22.40 ТВ-анонс.
22.45 «Муҳаббат қаҳваси». Телесериал.
23.10 «Ёшлар» телеканалида спорт: «Ринг қироллари».
0.10 Давр.
0.25-0.30 «Хайрли тун!»

Телеканал «Тошкент»

17.15 Программа передач.
17.20 Сериал на ТТВ. «Под углом 23,5». 55-я серия.
17.45, 19.20, 22.20 Телегазета «Экспресс».
18.05 Экран детям.
18.30, 20.00, 21.10, 22.40 «Пойтахт». Информационная программа.
18.50 «Радиус XXI».
19.40 «Аёл қалби».
19.50 «Музыкальный антракт».
20.30 «Бир кулишайлик».
21.30 «Аптека слушает». Прямой провод.
23.05 «Кинооко». «Охотники за привидениями-2».
0.35-0.40 «Спокойной ночи, мой город!»

Международный телеканал

Первый канал
7.30-9.00
17.50 «Программа передач».
17.55 «Вести».
18.10 Новости от «Евроньюс».
18.25 Документальный детектив. «Заказ на самоубийство». Дело 2002 года.
19.00 Мировая премьера. Сериал. «Земля любви, земля надежды».
19.55 «Поле чудес».
21.00 «Время».
21.30 «Бизнес-ревю».
21.40 Е. Васильева, И. Купченко и О. Янковский в новогодней комедии «Приходи на меня посмотреть».
23.40 «Ахборот» (на русском языке)
00.15 «Спокойной ночи!»

Первый канал

06.00 Телеканал «Доброе утро»
09.00, 12.00, 15.00, 18.00 Новости
09.15, 19.00 «Земля любви, земля надежды». Сериал
10.10 «Приключения Электроника». 3-я серия
11.25 «Ералаш»
11.40 Детский сериал «Твинисы»
12.15 Приключенческий фильм «Возвращение Тома Сойера»
14.00 Телеканал «Новый день». «Великие мистификации»
14.30 Телеканал «Новый день». «Новые чудеса света». Купол Тысячелетия
15.15 «Жизнь в раю»
16.00 Комедия «Горько!». 2-я серия
17.00 «Большая стирка»
18.25 Док.детектив. «Заказ на самоубийство».
19.55 «Поле чудес»
21.00 Время
21.35 Новогодная комедия «

Спорт

ПРИЗНАНИЕ АССОЦИАЦИИ НАЦИОНАЛЬНЫХ ОЛИМПИЙСКИХ КОМИТЕТОВ

Главная резиденция Ассоциации Национальных Олимпийских комитетов расположена в столице Мексики —Мехико. Эта международная организация занимается вопросами укрепления сотрудничества, координацией деятельности Национальных Олимпийских комитетов государств-членов ассоциации. С 1992 года Узбекистан также является членом этой организации.

На днях президент этой ассоциации Марио Васкез Рана прислал поздравление в адрес президента Национального Олимпийского комитета Узбекистана Сабира Рузиева. В нем, в частности, говорится:

«С большим удовлетворением сообщаю Вам, что на проходившей в Малайзии XIII-й Генеральной ассамблее Ассоциации Национальных Олимпийских комитетов принято решение наградить Вас Золотым орденом ассоциации за вклад, внесенный в развитие Олимпийского движения. Поздравляю Вас с высокой наградой».

С первых же лет независимости нашей страны большое внимание уделяется развитию спорта, в частности, Олимпийскому движению. Вручение в 1999 году главе нашего государства Исламу Каримову высшей награды Международного Олимпийского комитета — Золотого ожерелья — было признанием высоких достижений спортсменов Узбекистана на мировой арене, большой государственной поддержки спортивного движения в стране.

В 2002 году шахматисты нашей страны занимали призовые места на многих престижных соревнованиях. Весомый вклад в эти успехи внес молодой гроссмейстер Рустам Касымджанов. На днях он одержал победу еще в одном турнире.

НОВОГОДНИЙ СЮРПРИЗ РУСТАМА

Как сообщил корреспонденту УзА З.Ташходжаеву старший брат Рустама — Хуршид Касымджанов, четыре шахматных мастера, успешно участвовавших в состязаниях на протяжении последних шести месяцев, были приглашены в испанский город Памплона. В играх турнира «Памплона-2002», кроме нашего соотечественника Р.Касымджанова, участвовали Игорь Бологан из Молдовы, Иван Соколов из Македонии и испанец Поно Валехо.

Победившие своих соперников Р.Касымджанов и И.Бологан провели две встречи между собой за первенство. В обеих узбекский шахматист превзошел соперника и таким образом стал победителем турнира.

В общем, минувший год для нашего шахматиста оказался удачным. То, что Рустам занял второе место в соревнованиях на Кубок мира, состоявшихся в октябре в индийском городе Хайдарабаде, явилось свидетельством того, что его ожидает большое будущее на этом поприще.

ВСТРЕЧА С МАСТЕРАМИ

На встречу, проведенную сходом граждан махалли «Бустон» города Андижана в академическом лицее, пришли чемпионы и призеры «Асиады-2002», состоявшейся в южнокорейском Пусане.

Сотни юношей и девушек засыпали вопросами боксеров Сергея Михайлова, Уткира Хайдарова, Баходира Султанова, их наставника Марса Кучкарова, байдарочницу Татьяну Левину, каратиста Дониера Холматова.

— Значительную часть двадцатитысячного населения махалли «Бустон» составляет учащаяся молодежь. Есть среди них и трудновоспитуемые, состоящие на учете в инспекции по делам несовершеннолетних, — говорит секретарь схода граждан махалли «Бустон» **Гулчехра УМАРОВА**. — Проведенная встреча не оставила равнодушными ее участников. Думаю, такие неформальные мероприятия оказывают большое влияние на подрастающее поколение.

В Нукусе состоялся турнир по каратэ, посвященный памяти трехкратного чемпиона Узбекистана, известного спортсмена Руслана Турабаева.

ТУРНИР ПАМЯТИ ЧЕМПИОНА

В турнире приняли участие более 300 спортсменов, прибывших из всех районов Каракалпакстана, а также четырех районов Хорезмской области. В соревнованиях, продолжавшихся два дня, высокие результаты показали воспитанники спортивных клубов «Руслан» из Каракалпакстана и «Султан» из Хорезмской области.

— Турнир стал хорошей возможностью для молодых спортсменов показать свое мастерство, — говорит главный судья соревнований **Р.КОЗОКОВ**. — Он, несомненно, окажет положительное влияние на дальнейшую популяризацию этого вида спорта.

СПАРТАКИАДА МОЛОДЕЖИ

Сегодня в Ташкенте стартует Спартакиада допризывной и призывной молодежи, организатором которой стал Ташкентский городской ОСО «Ватанпарвар».

Это спортивно-массовое мероприятие посвящается предстоящему Дню защитников Родины.

Сотни и сотни ребят, которые пойдут служить в армию, покажут свою силу и ловкость, состязаясь в различных технических и прикладных видах спорта — пулевой стрельбе, воздушном бое, морском троеборье и других.

Рафаэль ЗАГРАТДИНОВ

Подборка подготовлена по материалам корреспондентов УзА и газеты «Голос Узбекистана»

Фотоэтюд

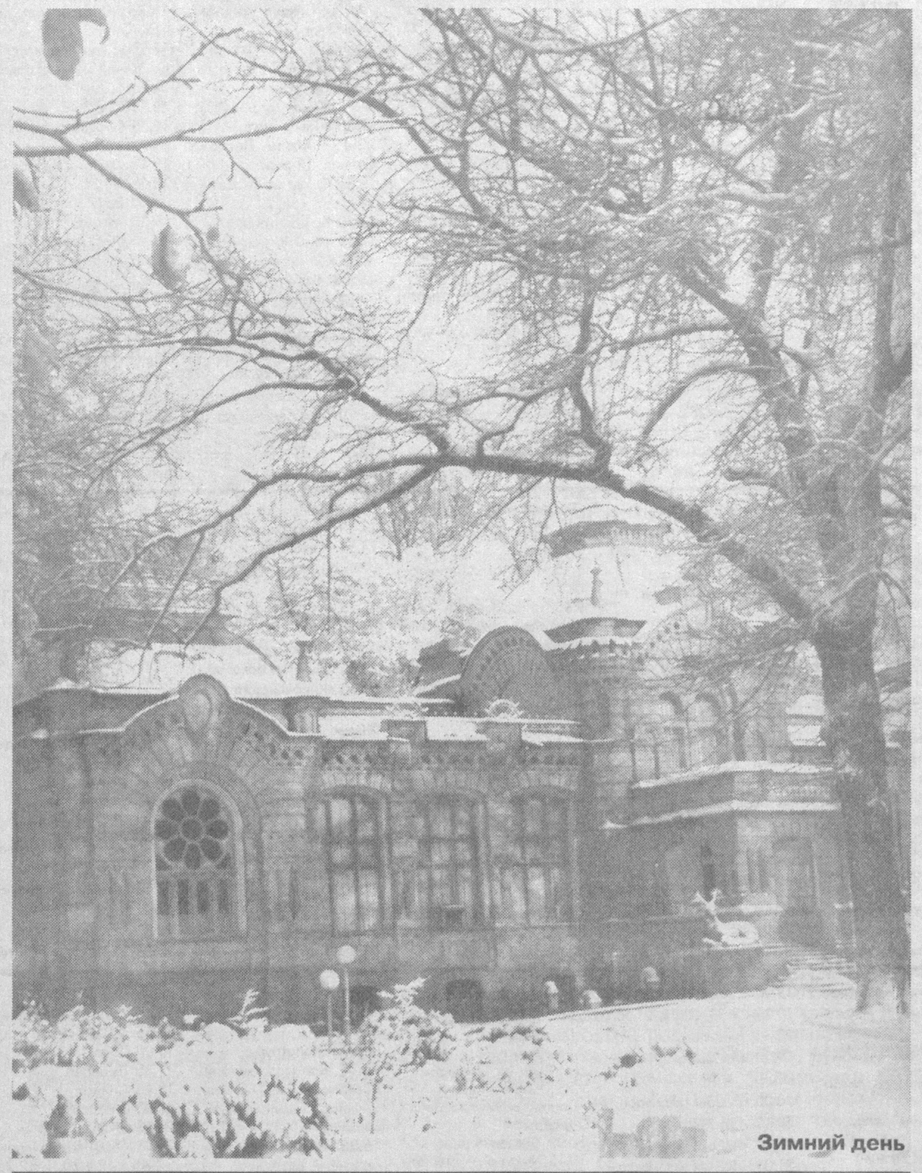

Зимний день

МНОГОЦВЕТЬЕ КРАСОК

Накануне нового года в Выставочном зале Каракалпакского отделения Академии художеств Узбекистана открылась очередная выставка картин художников Приаралья.

В экспозиции, которая продлится десять дней, представлены произведения Базарбая Сарекеева, Муратбая Худайберганова, Абдуллы Ерекеева и других каракалпакских живописцев. В их работах отражена история и современная жизнь края.

В Центре современного искусства состоялось открытие художественной выставки, посвященной 170-летию со дня рождения основателя Третьяковской галереи Павла Михайловича Третьякова.

КО ДНЮ РОЖДЕНИЯ КОЛЛЕКЦИОНЕРА

Организовали выставку Посольство Российской Федерации в нашей стране, Академия художеств Узбекистана, представительство Росзарубежцентра и Центр современного искусства.

Начало формирования всемирно известной коллекции П.Третьякова относится к 1850 годам. Тогда же определяется сфера его интересов — русская художественная школа. Известно, что никакого специального художественного образования П.Третьяков не имел. Между тем раньше других он распознавал талантливых художников. Его картинная галерея мало похожа на другие русские галереи. Она — не случайное собрание картин, а результат знания, строгого отбора и глубокой любви к делу.

На мероприятии было подписано соглашение между Академией художеств Узбекистана и Государственной Третьяковской галереей о взаимном сотрудничестве.

Н. УСМОНОВА (УзА)

ПРИРОДА И ХУДОЖНИК

Природа с ее многообразным великолепием форм и буйством красок всегда являлась источником вдохновения для художника. И не случайно накануне Нового года в Центральном выставочном зале Академии художеств ежегодно проводится выставка «Природа и художник».

Нынешний вернисаж включает в себя около 300 работ почти 80 художников, среди них живописные произведения, графика, фото, скульптура. На выставке представлены работы известных мастеров Р.Ахмедова, Н.Кузибаева, А.Перова, Ж.Умарбекова, М.Кагарова, М.Содикова, А.Мирсаатова, И.Шин и многих других. Художники разных возрастов и разных стилевых пристрастий создают полотна, на которых изображены величественные горы, сельские улочки, городские пейзажи, деревья и цветы.

(УзА)

К 900-летию Абдухолика Гиждувони

ГИЖДУВАН ОБРЕТЕТ НОВЫЙ ОБЛИК

Согласно постановлению нашего правительства от 4 декабря 2002 года, 900-летний юбилей великого мыслителя Абдухолика Гиждувони осенью нынешнего года будет широко отмечаться на международном уровне.

В связи с этим на родине ученого — городе Гиждуване — запланировано немало строительных работ. Вот что рассказал корреспонденту УзА И.Сафару главный архитектор Бухарской области **М.АХМЕДОВ**:

— Широкомасштабные строительные, благоустроительные и ремонтные работы осуществляются по главному проекту. Он был разработан специалистами проектного института «Узшахарсозлик» и глубоко изучен руководителями правительства.

Когда Президент Ислам Каримов в октябре побывал в нашей области и посетил место захоронения Гиждувони, он высказал несколько важных замечаний по поводу благоустройства этих мест и дал конкретные рекомендации, направленные на высококачественное и своевременное их выполнение. Исходя из этого, ученые и специалисты, архитекторы внесли некоторые изменения в проект, согласно которому в парке имени Гиждувони, расположенном в центре города и занимающем шесть гектаров, будет осуществлена большая созидательная работа.

Как предусмотрено в проекте, акционерное общество «Гиждувондехконбозори» будет переселено в район, где ранее располагался хлопкоочистительный завод. Новый рынок займет площадь около 17 гектаров. Уже готов его проект. Он станет крупным торговым комплексом со своеобразным восточным обликом. Здание крытого рынка, где в настоящее время продаются различные кондитерские изделия и другие продовольственные товары, превратится в Гиждуванский национальный музей ремесленничества.

Если говорить о самом мавзолее Абдухолика Гиждувони, то запланирована его реконструкция и постройка навеса в своеобразном архитектурном стиле. После этого намного улучшится внешний вид медресе, которое в свое время воздвиг Мирзо Улугбек. На территории также будет проведена озеленительная работа.

Многое предстоит сделать. Будут отремонтированы и благоустроены места захоронения учеников хазрата Гиждувони — суфи Чуяна, Ходжи Лангара. Уже приступили к реконструкции по новому проекту мавзолея еще одного его великого ученика — Бахоуддина Накшбанда. В этой связи также очень полезными были советы главы нашего государства во время посещения этого комплекса.

Строительство новых воздушных ворот Бухары — международного аэровокзала будет завершено до начала юбилейных торжеств. Обновленный благоустроенный вид приобретут и дороги от Бухарского аэропорта до города Гиждувана — места проведения юбилейных мероприятий.

Словом, после завершения всех этих работ, город Гиждуван обретет совершенно новый облик.

Юмореска

ДУША ОБЩЕСТВА

— Паша, — сказала Агнесса Спиридоновна мужу, — надень черный костюм. Скоро придет Риммочка с молодым человеком.

Раздался звонок. Павел Никитич поправил галстук и пошел открывать дверь. На пороге стояли Римма, Борис и металлическое существо, похожее на средневекового рыцаря.

— Откуда у вас такая музейная редкость? — удивилась Агнесса Спиридоновна.

— Это робот, мамочка, — объяснила Римма. — Его Боря сам сконструировал.

Робот щелкнул каблуками и поклонился Агнессе Спиридоновне.

— Ах, какой галантный! — просияла она.

Молодой конструктор обычно терялся в новом обществе. И чтобы показать свои способности, научил робота всему, что умел делать сам: играть на пианино, петь, танцевать. Сначала Борис настроил его на музыкальный лад.

— Я вижу у вас инструмент, — не моргнув лампой, оживился робот.

Он подошел к пианино, взял несколько аккордов и запел: «Ничего не вижу, ничего не слышу...» Борис наградил его сочным баритоном, а сам стоял в сторонке и с волнением наблюдал за своим детищем.

Потом, согласно заложенной программе, робот рассказал несколько анекдотов.

— Хо-хо-хо! — хватался за животик Павел Никитич. — И откуда вы их только откапываете?

Конструктор скромно промолчал.

В заключение вечера робот поговорил с хозяином о хоккее, сообщил хозяйке рецепт бисквитного печенья...

Когда гости уходили, робот попрощался на пяти иностранных языках.

— Славный он, — улыбнулась Агнесса Спиридоновна. — Душа общества.

— Весельчак, — хихикнул Павел Никитич. — Просто ходячий мешок анекдотов.

— А молодой человек ему в подметки не годится, — поморщилась Агнесса Спиридоновна. — Ума не приложу, что доченька в нем нашла.

Владимир КАМАЕВ

Астрология

КУДА НАЦЕЛЕНЫ СТРЕЛЫ АМУРА

Какие бы успехи ни ждали нас в бизнесе, как бы благополучно ни складывалась карьера — все не в радость, если рядом нет главного человека: того, с чьим именем засыпаешь и просыпаешься. Любовь правит миром. Когда улыбнется она каждому из нас в наступающем году?

ОВЕН. В начале 2003 года нежность и любовь помогут разрешить все проблемы. Напряженный май отнимет много сил, зато ваша красота расцветет под лучами майского солнышка. Лето принесет стабильность отношений и тепло семейного очага. В октябре-ноябре любимый разделит все ваши идеи.

ТЕЛЕЦ. В феврале и марте возможны конфликты, результаты которых способны изменить вашу жизнь. Ноябрь подарит надежду на большую любовь. К сожалению, сладкая сказка грозит обернуться разочарованием уже в декабре: лучше не поддаваться на романтические провокации.

БЛИЗНЕЦЫ. Особенно напряженными будут первые месяцы 2003 года. Летом личная жизнь отойдет на второй план: вы будете заняты решением финансовых проблем. Ноябрь компенсирует большую часть волнений с тем, чтобы в декабре снова напомнить вам: путь истинной любви не бывает гладким.

РАК. В начале года не стоит ввязываться в любовные авантюры, лучше уделите внимание детям: без вашего зоркого ока они сейчас способны дров наломать. Конец года непременно принесет желанные результаты: вы почувствуете себя настоящим центром семьи.

ЛЕВ. Лучшие периоды для романтических приключений — январь и начало лета. Новый роман не только пробудит чувства, но и удовлетворит вашу потребность в лидерстве. В сентябре возможны «дырки» в семейном бюджете, но в ноябре вы их легко залатаете.

ДЕВА. В феврале и марте любовь и активная работа помогут решить все проблемы. А вот летом постарайтесь не отрываться от семьи, если вам нужны поддержка и понимание близких. Во второй половине года Девы укрепят свой авторитет в семье.

ВЕСЫ. В наступающем году судьба обязательно подарит вам любовь. Весь год вам гарантирована помощь звезд, но не спешите формально скреплять отношения. Только брак, зарегистрированный в июле, будет по-настоящему удачен.

СКОРПИОН. Апрель заставит позаботиться о любимом, а май и июнь — принять его новые идеи. В июле дома воцарится мир, поддержанный хорошим семейным бюджетом. Конец года сложится для вас удачно во всех отношениях.

СТРЕЛЕЦ. Весной и в начале лета старайтесь не принимать важных решений. Период неопределенности закончится вместе с летней жарой. В сентябре вас ждут заслуженный социальный успех, финансовый рост, важные изменения в доме — возможно, смена квартиры.

КОЗЕРОГ. В июле и августе появятся новые очень перспективные знакомства. А в конце года вам придется поработать на благо других. Но будьте осторожны: существует опасность стать винтиком в чужой машине.

ВОДОЛЕЙ. Если в начале года сама жизнь поддерживает ваши мечты, то в апреле и мае возможны серьезные любовные разочарования. Июнь подлечит эти раны, а в июле вы сможете найти реальное применение своей жизненной философии.

РЫБЫ. За настоящее счастье придется побороться — особенно в мае и июне. Время с июля по сентябрь укрепит старые взаимоотношения или поможет завязать новые, которые позволят вам по-настоящему изменить себя и свою жизнь. В конце года удача ждет вас во всех сферах жизни, особенно в любви.

Кроссворд

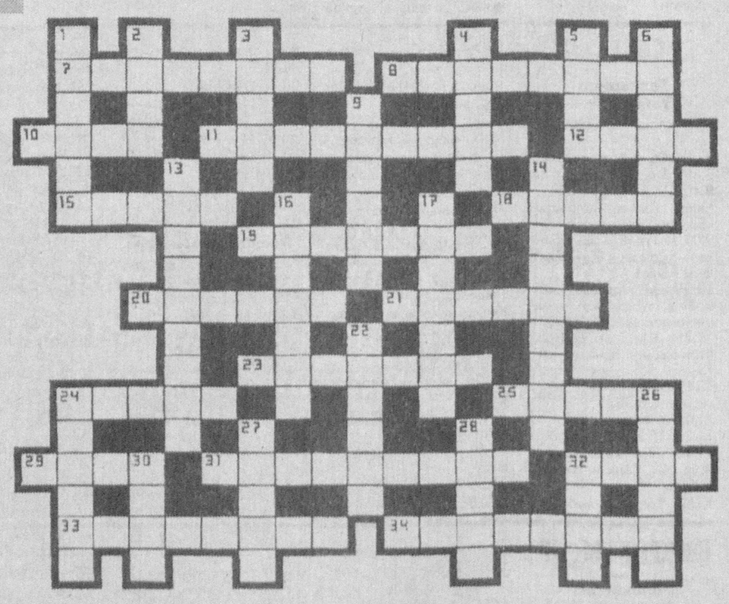

ПО ГОРИЗОНТАЛИ: 7. Мексиканский художник-монументалист. 8. Небольшая насыпь наверху окопа или траншеи для удобства при стрельбе. 10. Американский художник, писатель. 11. Издательство в Москве. 12. Драма Г.Ибсена. 15. Род пальм. 18. Длинная телега без кузова. 19. Подвижная часть пишущей машинки. 20. Певец, народный артист России. 21. Бумага, используемая для копирования. 23. Древнейший вид народного танцевального искусства. 24. Русское название жилища горцев Кавказа. 25. Часть плуга. 29. Город в Московской области. 31. Русский архитектор, представитель ампира. 32. Жемчуг, жемчужина (устар.). 33. Персонаж романа Л.Толстого «Анна Каренина». 34. Столица государства в Южной Азии.

ПО ВЕРТИКАЛИ: 1. Русская писательница, автор трилогии «Васек Трубачев и его товарищи». 2. Морская рыба. 3. Машина статического действия для обработки материалов давлением. 4. Графический знак азбуки. 5. Зодиакальное созвездие. 6. Высокотравная растительность степного типа на черноземных почвах в Северной Америке. 9. Хищная птица. 13. Хирургический инструмент. 14. Город в Львовской области, курорт. 16. Комедия А.Н.Островского. 17. Государство на северо-западе Южной Америки. 22. Персонаж оперы П.И.Чайковского «Пиковая дама». 24. Персонаж оперетты И.Кальмана. 26. Рыба из семейства лососей, объект спортивного рыболовства и разведения. 27. Опера Д.Пуччини. 28. Российский график, художник книги. 30. Химический элемент, инертный газ. 32. Пьеса С.Михалкова.

Ответы на кроссворд, опубликованный 27 декабря 2002 года:

ПО ГОРИЗОНТАЛИ: 5. Посох. 6. Седов. 11. Воротник. 12.Снеговик. 13. Идеал. 15. Пихта. 16. Каток. 20. Ягель. 21. Егерь. 22. Ангар. 23. Досси. 24. Лавка. 27. Пурга. 30. Север. 35. Конфетти. 36. Андерсон. 37. Маска. 38. Нерпа.

ПО ВЕРТИКАЛИ: 1. Пороша. 2. Сосна. 3. Песец. 4. Погода. 7. Народ. 8. Акри. 9. Осот. 10. Вино. 14. Евгенов. 17. Тарасов. 18. Пьеро. 19. Герда. 25. Анод. 26. Кафтан. 28. Ужин. 29. Град. 31. Европа. 32. Елец. 33. Этика. 34. Адрес.

С миру по шутке

Мужчина, если б и смог понять, что думает женщина, все равно не поверил бы.

* * *

Нет, ну вы только подумайте: 22 игрока, 2 тренера, 10 запасных игроков, 1 арбитр, двое боковых судей, 6 работников телевидения, 50 спортивных журналистов и порядка 80 000 зрителей, а этот голубь нагадил именно на меня!

* * *

Посетитель в ресторане:

— Официант, принесите мне дверь, я хочу выйти.

* * *

Пожилая дама звонит ночью в полицейский участок:

— Только что в мою квартиру ворвался сексуальный маньяк! Приезжайте и заберите его... утром.

Хозяйке на заметку

ЛЕГКО КАРМАНУ И ЖЕЛУДКУ

Итак, новогодний праздник позади. Впору подумать о том, что будет легко для кармана и одновременно полезно для желудка. Например,

ЗАПЕКАНКА ИЗ ВЕРМИШЕЛИ С СУХОФРУКТАМИ

Для нее вам понадобятся всего 250 граммов вермишели и по горсти сушеных яблок и чернослива.

Вермишель надо предварительно отварить и откинуть на дуршлаг, а сухофрукты на час замочить в теплой кипяченой воде. После этого промажьте маслом подходящую высокую форму из любого огнеупорного материала, лучше всего — стеклянную или керамическую, и выкладывайте в нее слоями вермишель и сухофрукты. Не забудьте при этом вынуть косточки из слив.

Когда форма будет заполнена, взбейте одно яйцо с половиной стакана молока и щепоткой ванили или кардамона и залейте этой смесью вашу будущую запеканку. Положите сверху несколько тонких ломтиков масла и отправьте форму в духовку.

Выпекайте при умеренном огне 30-40 минут — до румяной корочки. Подавайте горячей или холодной с компотом, киселем или соком. Ломтики готовой запеканки можно полить сиропом от варенья или подогретым медом.

Главный редактор Сафар ОСТАНОВ

Редколлегия:
Абдулла ОРИПОВ
Абдулхафиз ДЖАЛАЛОВ
Азимжон АЮПОВ
Азиз НАСИРОВ
Ашур КАДИРОВ
Бобир АЛИМОВ
Норбобо ШАКАРОВ (Первый заместитель главного редактора)
Алимкул СУЛТАНОВ (Заместитель главного редактора)
Андрей ОРЛОВ (Заместитель главного редактора — «Голос Узбекистана»)
Намаз САГДУЛЛАЕВ
Рахима ХАКИМОВА
Тулепберген КАИПБЕРГЕНОВ
Фармон ОМОНОВ

ГОЛОС УЗБЕКИСТАНА

ЎЗБЕКИСТОН ОВОЗИ

Учредитель: Центральный Совет Народно-демократической партии Узбекистана.

Адрес редакции: 700000, г. Ташкент, ул. Матбуотчилар, 32. Наши телефоны: 133-54-55, 136-26-70.

Дежурный редактор Денис МУХАМЕДЬЯРОВ

Газета зарегистрирована в Госкомпечати Республики Узбекистан.

Регистрационный № 43. Объём — 2 печ.л. Способ печати — офсетный, формат А2. Заказ Г-11.

Отпечатано в типографии Издательско-полиграфической акционерной компании «Шарк», адрес предприятия: ул. Буюк Турон, д. 41.

Газета «Голос Узбекистана» набрана и сверстана на компьютерной базе редакции

Время подписания в печать по графику — 21.00
Номер подписан в 17.30