ЭТА ДОРОГАЯ РОДИНА ПРИНАДЛЕЖИТ ВСЕМ НАМ!

ГОЛОС УЗБЕКИСТАНА

ОБЩЕСТВЕННО-ПОЛИТИЧЕСКАЯ ГАЗЕТА

■ 31 ЯНВАРЯ ■ 2003 ГОД ■ 5 (550) ■ ВЫХОДИТ С 5 МАРТА 1992 ГОДА

СОБЫТИЯ НЕДЕЛИ

● **Важнейшим приоритетом проводимых в Узбекистане экономических реформ и рыночных преобразований является значительное повышение доли частного сектора в экономике страны.** Так в концентрированном виде можно сформулировать суть опубликованного в печати Указа Президента республики Ислама Каримова. В качестве одной из основных задач документ предусматривает широкое развитие частного предпринимательства, создание предприятий, основанных на частной собственности, в том числе в результате приватизации государственного имущества.

● **Члены делегации во главе с парламентским секретарем иностранных дел Японии, депутатом японского парламента госпожой Шинако Цучия встретились с Премьер-министром Республики Узбекистан Уткиром Султановым.** В ходе беседы состоялся обмен мнениями по вопросам дальнейшего расширения сотрудничества между двумя нашими странами.

● **Кабинет Министров Узбекистана принял постановление «Об ускорении строительства новой железнодорожной линии Ташгузар — Бойсун — Кумкурган».** Его реализация создаст благоприятные условия для развития транспортных коммуникаций страны, экономического и социального развития Кашкадарьинской и Сурхандарьинской областей, ускорения реализации проектов освоения месторождений природных ископаемых, а также развития социальной инфраструктуры южных регионов республики.

ПРИЕМ В РЕЗИДЕНЦИИ ОКСАРОЙ

Президент Республики Узбекистан Ислам Каримов 30 января принял руководителя администрации Президента Российской Федерации Александра Волошина.

Во время встречи глава нашего государства отметил, что связи между Узбекистаном и Россией развиваются во всех сферах стабильно.

— Такое широкое сотрудничество имеет важное значение для процветания наших стран, — сказал Ислам Каримов.

В ходе встречи состоялся обмен мнениями по вопросам дальнейшего расширения взаимодействий между двумя странами, укрепления региональной безопасности, а также по другим интересующим стороны вопросам. (УзА)

Нукусскому аэропорту принадлежит особое место в структуре Национальной авиакомпании «Узбекистон хаво йуллари», отметившей недавно одиннадцатую годовщину со времени своего создания.

ХОРОШЕЕТ НУКУССКИЙ АЭРОПОРТ

«Воздушные ворота» Приаралья сейчас реконструируются в соответствии с международными требованиями. Уже завершена первая очередь работ. Вторую очередь реконструкции намечено закончить в нынешнем году.

— Минувший год наш коллектив завершил с хорошими результатами, — сказал начальник отдела инженерно-коммуникационного обеспечения аэропорта Омонгельды Джумабаев. — План грузовых и пассажирских перевозок мы перевыполнили, получили 55 миллионов сумов прибыли. Эти средства расходуются на дальнейшее повышение культуры обслуживания пассажиров, создание удобных условий для работы.

(УзА)

АЗИЯ ПРИЗНАЛА КУРАШ

24 января 2003 года войдет в историю как день официального признания Кураша со стороны Олимпийского Совета Азии (ОСА). В этот день в Кувейте состоялась XXII Генеральная ассамблея ОСА, на которой было внесено дополнение в пункт 59 Устава ОСА. Теперь Устав говорит о признании Кураша со стороны ОСА и разрешает включить его в качестве официального вида спорта в программу летних Азиатских игр

В жизни любого государства порой происходят события, которые не могут оставить равнодушными никого из его граждан. Таким событием для Узбекистана стало то, что решением Олимпийского Совета Азии (ОСА), принятым на ее XXII Генеральной ассамблее 24 января 2003 года, наш родной узбекский КУРАШ введен в официальную программу Азиатских игр. В Уставе Олимпийского Совета Азии, в ее 59-й части появилось слово «КУРАШ».

Что это означает? Прежде всего то, что теперь в странах Азии кураш получает свое официальное признание и на Азиатских играх будут разыгрываться медали в этом виде спорта.

Вспомним, что в октябре прошлого года во время Азиатских игр в Пусане состоялась встреча Президента ОСА Шейха Ахмада и вице-президента Г.Рахимова, после которой были организованы показательные выступления по курашу, все это затем положительно повлияло на решение о введении кураша в официальную программу Азиатских игр.

Можно представить, сколько в мире больших и малых стран, различных народов, и лишь считанные из национальных видов спорта отобраны в официальную программу игр. Кураш вышел на международную арену в 1998 году и вот четыре года спустя он признан ОСА.

Например, японская борьба сумо добивалась своего признания аж с 1983 года и лишь в этом году в один день с курашом получила официальное признание Олимпийского Совета Азии.

Чем объяснить такой быстрый успех узбекского кураша?

— Этому есть две причины, — говорит президент Международной ассоциации кураша Комилжон Юсупов. — Во-первых, в кураше ярко выражается дух народа, черты исконно присущие ему — смелость, великодушие и стремление к честной открытой борьбе. Эти качества кураша делают его привлекательным во всем мире. И, во-вторых, очень важно и то, что горячим поклонником кураша является Президент нашей страны, который избран почетным президентом Международной ассоциации кураша.

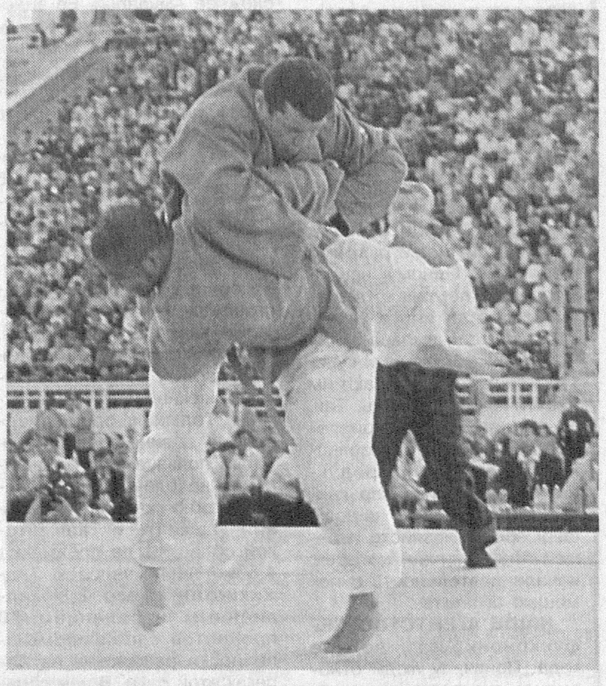

Нет сомнений, у кураша большое будущее. Теперь слова «кураш», «енбош» («прием»), «халол» («чистая победа») зазвучат на соревнованиях по всей Азии.

ПЛОДОТВОРНЫЙ ВИЗИТ

Завершился государственный визит Президента Республики Узбекистан Ислама Каримова в Испанию.

В первый день пребывания на испанской земле глава нашего государства посетил дворец «Сарсуэла» — официальную резиденцию королевского семейства. Здесь состоялась встреча с Королем Хуаном Карлосом I. Во время искренней беседы стороны обменялись мнениями по многим вопросам двустороннего сотрудничества и международным проблемам.

На следующий день состоялась встреча делегаций двух стран во главе с Президентом Исламом Каримовым и Председателем правительства Испании Хосе Мария Аснаром. На переговорах обсуждались вопросы, касающиеся расширения сотрудничества между Узбекистаном и Испанией в политической, экономической, культурно-просветительской сферах.

В заключение переговоров было подписано соглашение о взаимном стимулировании и защите инвестиций между Узбекистаном и Испанией, а также меморандумы о сотрудничестве между министерствами экономики, внешнеполитическими ведомствами, Министерством высшего и среднего специального образования Узбекистана и испанским университетом Алкала де Энарес.

В ходе визита состоялись также встречи Ислама Каримова с членами постоянных комитетов Сената и Конгресса депутатов, мэром Мадрида Хосе Мария Альваресом дель Манзано, руководителями одного из крупнейших банков Испании — «Банко Бильбао Веская Аргентария» и с генеральным секретарем Всемирной туристической организации Франческо Франжиали.

Узбекистан-Испания: грани сотрудничества

УЛУЧШИТСЯ ОБЕСПЕЧЕНИЕ ПИТЬЕВОЙ ВОДОЙ

В ходе государственного визита Президента нашей страны Ислама Каримова в Королевство Испания были подписаны соглашения и другие важные документы. Они послужат поднятию на более высокий уровень экономического, культурно-просветительского сотрудничества между двумя странами.

Как подчеркивает глава нашего государства, дружеские связи между нашими странами своими корнями уходят вглубь веков, и с обретением Узбекистаном независимости они вновь восстановлены и все более развиваются.

В целях улучшения обеспечения питьевой водой населения Бухарской области три года назад Королевство Испания выделило кредит в размере 16 миллионов 175 тысяч евро. На основе этого испанская компания «Дегремон Медио Амбьенте С.А.» взяла на себя доставку современного оборудования для реконструкции водосетей, насосных станций в городах Бухаре, Кагане и Алатском районе.

Государственный проектный институт «Узбеккоммунал-лойиха» разработал специальный проект, и между зарубежной компанией и производственным объединением «Бухоросувокава» был подписан договор об осуществлении данного проекта.

В настоящее время начата работа по ремонту и установке нового оснащения водосети, насосных станций. С завершением работ сбоев в области по обеспечению питьевой водой не будет. Техника полностью контролируется компьютерным управлением. С внедрением современных технологий появится возможность сэкономить несколько миллионов сумов.

Ильхом САФАР (УзА)

Беседа на актуальную тему

НА АРАЛ ВЕРНУТСЯ ЖУРАВЛИ

— **ПОКА** вопрос о воде не будет возведен в ранг государственной национальной политики, мы не достигнем своей цели, — сказал руководитель агентства GEF Международного фонда спасения Арала **Рим Абдулович ГИНИЯТУЛЛИН.**

— Об Арале пишут и говорят много. Однако, несмотря на это, далеко не все, особенно современная молодежь, ясно знают о причинах трагедии Арала. Поэтому желательно, чтобы вы в самом начале разговора сказали о том, кто же повинен в высыхании моря.

— А как думаете вы сами?

— По-моему, большую отрицательную роль сыграла монокультура хлопчатника. Чрезмерно много воды использовалось для полива его посевов. Поэтому вода Амударьи и Сырдарьи не достигала Аральского моря. Кроме того, во многих случаях вода использовалась неэкономно, допускались ее колоссальные потери. Еще в детские годы нам довелось наблюдать, как вода, предназначенная для хлопчатника, сплошь заливает поливные карты, образуя озерца, нередко переливается через поля, затопляя улицы...

— При советской власти узбекский народ пережил из-за хлопка немало мук. Никто не станет отрицать этого. Сколько хлопка-сырца следует сдавать, диктовал бывший центр. Мы не смели возражать ему. Так как в то время именно хлопок доставлял нам много страданий, вошло в привычку говорить, будто Арал сушит хлопок.

На самом же деле основной причиной высыхания Арала является не хлопок. В тот период, то есть в 1970-1980 годы, на полив посевов хлопчатника тратилось всего 20 процентов воды. На сегодняшний день этот показатель не изменился. Остальная вода идет туда, куда она предназначена.

— Куда, к примеру?

— Возьмем пшеницу. Ее естественная потребность в воде в три раза меньше чем у хлопка. Однако на ту и другую культуру расходуется одинаковое количество воды — по 10-12 тысяч кубометров на гектар. Потребность хлопчатника в воде по сравнению со многими другими культурами в несколько раз меньше. Так, для риса воды нужно в 3,5 раза больше, чем для хлопка. В 1,5-2 раза больше воды необходимо для поливов кукурузы, люцерны, овощей. Так что причина в другом: не отвечают требованиям уровень хозяйствования, состояние оросительной системы, земель, их использование для получения высоких урожаев с наименьшими затратами. Мы не научились снимать больше с малых площадей.

— Коль скоро хлопок — трудоемкая культура, к тому же губит Арал, являясь одной из причин его высыхания, может возникнуть такой вопрос: почему же после обретения независимости не были решительно сокращены площади его посева? Есть люди, которые придерживаются такого мнения: не выгоднее ли, урезав площади под хлопчатник, выращивать на освободившихся землях другие культуры.

— Если опереться на науку, как следует подсчитать, то станет ясным как пять пальцев — подобная точка зрения ошибочна. В наших природно-климатических условиях наиболее верный путь эффективного землепользования — это выращивание хлопка. От хлопка-сырца, помимо дорогостоящего волокна, получают побочные продукты. В числе их — масло. Чтобы получить от других растений такое же количество масла, как от хлопка-сырца, потребуется дополнительно 350 тысяч гектаров земли. Еще столько же земель необходимо иметь, чтобы получить от других растений корм для скота, равноценный шроту, жмыху и хлопковой шелухе. Есть еще несколько подобных продуктов, которые дает хлопок-сырец. Чтобы получить их от других растений, в общей сложности надобно располагать площадями в миллион и более миллиона гектаров.

ОБРАТИМСЯ вновь к пшенице, которая играет немаловажную роль в обеспечении зерновой независимости нашей страны. Однако один гектар ее посевов дает в среднем 25 центнеров урожая. Самая отборная пшеница на мировом рынке стоит 140 долларов за центнер. Иначе говоря, сейчас один гектар, считая солому, дает валовую выручку не более 350-400 долларов. А гектар хлопка-сырца на наших землях даже при урожайности 25 центнеров, несмотря на снижение мировых цен на его волокно в 1,5 раза, в среднем валовая выручка составляет 800-900 долларов, а если бы цены на хлопковое волокно оставались на прежнем уровне, то и до 1500 долларов. Скажите, разве у нас есть другие растения, способные приносить такие доходы?

— Сколько у нас сейчас всего поливных земель? Сколько в среднем на каждый гектар расходуется воды?

— В 1913 году в Средней Азии в общей сложности проживали 2,5 миллиона человек. Общая площадь поливных земель в регионе составляла приблизительно 2,6 миллиона гектаров. В настоящее же время, как вы знаете, нас 55 миллионов, а поливных земель чуть меньше 8 миллионов гектаров. В нашем регионе 60-65 процентов населения проживает в сельской местности. Значит, судьба такого количества людей связана с землей, и у них нет других источников жизнеобеспечения. И мы сегодня не можем предложить им иных, альтернативных вариантов для нормальной жизни. Не хлопок виной тому, что Арал высыхает, а неверная политика, проводившаяся в советскую эпоху, когда в основном приходилось заниматься дехканским трудом. Если бы сейчас по примеру развитых стран 80 процентов нашего населения проживало в городах и около 3-4 миллионов человек работали на заводах, производя промышленную продукцию, то они не были бы настолько прикованы к земле. И не было бы надобности тратить на каждый гектар до 10 тысяч кубометров воды за сезон.

— У нас ведь и раньше существовала промышленность. Например, такие столичные предприятия, как «Ташсельмаш», «Узбексельмаш», тракторный завод, работали на полную мощность.

— Верно. Однако уже по названию видно, что эти предприятия производят сельскохозяйственную технику, и она нужна была только для развития сельского хозяйства.

Выпускали и хлопкоуборочные машины. Верно и то, что хлопкосеющие республики бывшего Союза — Туркменистан, Казахстан, Кыргызстан, Таджикистан, Азербайджан — покупали у нас трактора. Короче говоря, вся наша промышленность (я имею в виду и хлопкоочистительную промышленность) напрямую ориентирована на хлопок и частично на рис. Таким образом, мы вынуждены жить благодаря сельскому хозяйству. Безусловно, для формирования современной промышленности, для того, чтобы она прочно стояла на ногах, необходимо время.

Мой личный вывод: проблема Арала, повторяю, не в хлопке и рисе, а в неверной политике, которая проводилась при советской власти. Прежде нам планировалось 6 миллионов тонн хлопка. Чем больше его сдавалось, тем лучше было бывшему центру. Именно эта политика приковала людей к земле.

Обратите внимание: сейчас в Узбекистане имеется 4 миллиона 300 тысяч гектаров поливной земли, из них 1 миллион 500 тысяч гектаров отведено под хлопчатник. На каждый его гектар в среднем затрачивается 10 тысяч кубометров воды. Значит, на весь посевной клин идет 15 миллиардов кубометров (1 миллиард кубометров равен 1 кубокилометру). Между тем в целом по Узбекистану количество расходуемой воды составляет в среднем 60-62 миллиарда кубометров. Спрашивается, куда же деваются остальные 46 миллиардов? При ответе на заданный вопрос сами собой исчезнут утверждения: якобы сушит Арал хлопок.

ВСЮДУ ТВЕРДЯТ, что следует использовать воду с пользой, но мало кто задумывается об ее экономии. Если и возникают разговоры на эту злободневную тему, то они дальше слов не идут.

Через хлопковые карты прорезаются ок-арыки длиной в полкилометра. От них вода в течение дня едва доходит до растений. Представляете, сколько ее теряется, пока вся карта получит живительную влагу. А теперь подсчитайте, какой урон наносится экономике из-за бесхозяйственности в водопользовании. Впрочем, такая обстановка характерна не только для нашей страны.

— Ну а каковы пути ликвидации потерь воды?

— Во-первых, надо одеть каналы в бетон или покрыть пленкой. Тогда потерь будет меньше.

В прошлом мы часто слышали слова «ночной полив». Ночных поливальщиков называли «ночные светильники». Для них полевые станы обеспечивались фонарями, керосином, фитилями. Сейчас же в любом хозяйстве ваш вопрос о том, есть ли фонарь, просто не поймут. Между тем передовая агротехника, да и дехкане-ветераны считают, что ночные поливы — это самый эффективный метод использования воды.

В последнее время почти нет специалистов, которых называют мирабами, хотя они считались на селе самыми уважаемыми и почитаемыми людьми. Именно они отвечали за воду, за ее распределение, расход. Словом, это были специалисты, которые знали цену воде. С древних времен в кишлаках жили и трудились целые династии мирабов. Если требовалось, они защищали воду. А кто защитит ее в наши дни? Сегодняшний дехканин-фермер, став хозяином и воды, и земли, не караулит воду.

— Пожалуйста, поведайте о деятельности Международного фонда спасения Арала.

— Создание фондов для того, чтобы привлечь внимание общественности к чему-либо, практикуется во всем мире. С этой же целью сформирован Фонд спасения Арала. Благодаря только ему острые вопросы предаются гласности, внимание к ним усиливается. Через его агентства мы стремимся донести проблемы Арала, их причины до народов региона и всего мира.

(Окончание на 2-й стр.)

ПЛАНЕТА СЕГОДНЯ

ЖЕСТКАЯ ПОЗИЦИЯ ШАРОНА

Премьер-министр Израиля Ариэль Шарон, одержавший уверенную победу на прошедших 28 января парламентских выборах, отверг предложение Ясира Арафата о возобновлении переговоров. Отказ Шарона, по-видимому, означает, что он, как и прежде, намерен придерживаться жесткой позиции в решении палестинского вопроса. Ясир Арафат, комментируя результаты израильских выборов, отметил свою готовность к возобновлению мирных переговоров.

КУРДЫ НЕ ХОТЯТ ВОЕВАТЬ

Лидер Курдской демократической партии Массуд Барзани заявил, что его люди не будут участвовать в наступлении с территории Курдской автономной области на севере Ирака. Однако он подчеркнул, что курды крайне заинтересованы в формировании пост-саддамовского демократического режима в Ираке.

ПОДВЕСНЫЕ СВАДЬБЫ

Японские молодожены вступили в брак на высоте семь метров над землей — во время церемонии они были подвешены на веревках в лестничном пролете торгового центра. Хиротомо Йошикава и его невеста Томоми Сато первые воспользовались предложением токийского супермаркета, который пообещал всем желающим бесплатно предоставить помещение и веревку для проведения подобных свадебных торжеств.

КНИЖНОЕ ЕДИНОБОРСТВО

Две покорившие мир книги начнут выяснять отношения 31 января. Первые издания «Властелина колец» и «Гарри Поттера» 31 января будут выставлены на аукцион в Эдинбурге. И Толкиен, и Роулинг оценены в 1500 фунтов стерлингов.

По материалам Интернет, переданным 30 января

BUSINESS BANK

Бизнес Банк
В лучших традициях

Беседа на актуальную тему

НА АРАЛ ВЕРНУТСЯ ЖУРАВЛИ

(Окончание. Начало на 1-й стр.)

Наш фонд взял под свою защиту бассейн Арала, который простирается на площади в один миллион 710 тысяч квадратных метров. Водная поверхность самого моря, когда оно еще «жило», составляла 63 тысячи квадратных метров. Сейчас же вдвое меньше. Отсюда видно, что цель фонда — защитить и сохранить в регионе все водные ресурсы — озера и реки, беречь их воды. Мало того, в нашу обязанность входят также моральная и материальная поддержка населения Приаралья, разъяснение людям, что они окружены постоянным вниманием и заботой. 10-15 лет назад духовный настрой жителей Приаралья падал, так как высыхал Арал — источник их жизнеобеспечения.

Хотя это всем хорошо известно, скажу о том факте особо. Я не знаю человека, которого проблемы Арала, жизнь населения Приаралья волновали бы больше, чем Президента нашей страны. Фонд и его агентства созданы по его инициативе. Сейчас благодаря таким агентствам в Чимбае, Кунграде, Бустоне и Элликкале развивается предпринимательство. Люди обращаются в агентства с разными просьбами. Одному, например, надо помочь в освоении того или иного участка земли для выращивания сельскохозяйственных культур. Агентства оказывают им практическую помощь. Так, 10-12 процентов произведенной в 2002 году сельскохозяйственной продукции в Республике Каракалпакстан приходится на долю фермерских хозяйств и семей-подрядчиков, которые начали деятельность с помощью агентств.

НАШЕ АГЕНТСТВО GEF функционирует четыре года. Поначалу люди относились к нему с прохладцей. Сейчас же их подавляющее большинство обращается за помощью в фонд. Здесь выдают беспроцентные займы и учитывается лишь степень инфляции.

Помимо всего, фонд запланировал создавать ежегодно в Каракалпакстане 5-6 озер. Большая часть моря высохла, и с обнаженного дна ветер поднимает облака пыли, песка, соли, которые, оседая, вредят посевам. 5-6 лет назад до 700 килограммов смеси из песка и соли ежедневно оседали на полях и в местах проживания населения. Теперь в этих местах появились небольшие по площади озера, и их водная поверхность удерживает «осадки» в виде пыли и песка.

Во-вторых, озера дают здешним местам влагу, создавая тем самым условия для появления растений. В настоящее время 70 процентов этих мест покрыто зеленью. Мы верим: если начатые работы продолжатся в том же темпе, то к 2007-2008 годам с обнаженных земель Арала в небо не поднимется ни единого грамма пыли.

ВАЖНО сказать еще о том, что проживающее вокруг население (10-15 тысяч человек) было лишено возможности заниматься земледелием, животноводством, рыболовством. Сейчас в рукотворных озерах появилась рыба. Ожидается, что в 2007 году население сможет выловить в них самое меньшее 2-3 тысячи тонн рыбы. Цель — довести площади для получения «озерного урожая» до 230 тысяч гектаров. 90 тысяч из них уже почти готовы. Когда будет достигнута конечная цель, появится возможность свободно вылавливать до 5-6 тысяч тонн рыбы. Есть еще один радующий момент: ожидается, что ранней весной нынешнего года в эти края вернутся журавли. Представляете, как будут ликовать люди, увидев это долгожданное зрелище. А когда озер станет еще больше, сюда вернутся и другие птицы — утки, гуси.

В Приаралье особым вниманием пользуется озеро Судочье. Оно из числа тех, которые воссозданы заново. Его чаша приняла 670 миллионов кубометров живительной влаги, и пространство в 46 тысяч гектаров заполнилось водой. Для этого пришлось выполнить работы на 3900 тысяч долларов США. Судочье занесено в Красную книгу планеты. 5-6 видов птиц, занесенных в эту же книгу, вылетая в предзимние дни из Норвегии и других стран в теплую Азию, делают «привал» на Судочьем. Тут они отдыхают, набираются сил, а затем продолжают путь в сторону Индии. То же самое они повторяют на обратном пути. Судочье здорово выручает этих птиц, оберегая их от возможной гибели на долгом-долгом пути перелета. Согласно Рамсарской конвенции ООН о необходимости сохранить разнообразие биологической среды под защиту взяты не только редкие птицы и животные, занесенные в Красную книгу, но и среда их обитания, то есть водоемы и леса. В нашем крае в списке названной конвенции числится лишь озеро Судочье.

— В каком состоянии сотрудничество с соседними странами в деле спасения Арала? В частности, в решении проблем Сырдарьи?

— Проблема Сырдарьи сложнее Амударьи. Ее водоток в два раза меньше, чем реки Амударьи, которая несет 70 миллиардов кубометров воды. В бассейне Амударьи судьба 15 миллионов человек связана с этой рекой, а в бассейне Сырдарьи этот показатель равен 25 миллионам. В бассейне Амударьи не так много промышленных предприятий. Известных и крупных заводов, способных загрязнять и заражать реку, нет. Вдоль Сырдарьи картина совсем иная. У ее истоков расположен Кыргызстан, затем Узбекистан, в нижней части — Казахстан. Только в одной Ферганской долине водами Сырдарьи пользуется 11-миллионное население. То же самое можно сказать о населении Ташкента и Ташкентской области, где проживают 4,5 миллиона человек. Таджикистан с его 2,5-миллионным населением 50 процентов своей промышленности разместил на берегах этой реки. В нее сбрасываются отходы. Смотришь на Сырдарью и видишь, что ее поток выглядит в виде хаузов, хотя она считается рекой. Кроме того, вдоль нее нет водосбросов — низин. Куда бы ни была сброшена загрязненная и зараженная вода, она все равно окажется в реке. Отсюда вывод: страны, расположенные в бассейне Сырдарьи, не могут обойтись без сотрудничества.

Известно, что Сырдарья такая река, когда загрязненная в ее верховьях вода доходит до низовий.

Наши предки не мыли в арыках даже свое лицо. Считалось грехом сбрасывать в водоемы мусор. Где сейчас эти благородные обычаи! О подобных проблемах еще не писала ни одна газета, ни один журнал. Да на таком уровне, чтобы написанное брало за душу. Если вопрос о воде не будет возведен в ранг национальной политики, нам трудно добиться поставленной цели.

Земля — живая душа. На твою заботу о ней она ответит тем же. Когда мы говорим, что надобно подпитать ее, это не означает только внесение минеральных удобрений. Как сказал один ученый, во вспаханной земле должны быть живые организмы, и это свидетельство ее плодородия. 15 лет назад свыше 760 тысяч гектаров земли занимали люцерники. Тогда было 3 миллиона 800 гектаров орошаемых площадей. В данное время у нас, если верить бумагам, имеется всего 200 тысяч гектаров люцерников. Люцерник — это словно живая лаборатория, увеличивающая и обогащающая подземные минералы. Наши почвы настолько истощились и обессилились, что их гумус, то есть плодородие, не имеет и полуторной силы по питательности. А должно быть в среднем 2,5. Раньше на гектар земли каждые три года вносилось 6-10 тонн навоза. По-моему, теперь подобный учет вообще не ведется.

ВОЗМОЖНО, вы спросите: какое отношение имеют все эти сведения к проблеме Арала? Так ведь ученые тоже постоянно приводят сопоставимые сведения и цифры. Например, о том, что голландцы с гектара земли получают 400-600 центнеров картофеля, а в Германии — 60-70 центнеров пшеницы. И у нас есть мастера высоких урожаев, получающих с одного гектара посевов пшеницы до 60 центнеров зерна. Однако в среднем по республике урожайность гектара составляет всего около 25 центнеров. Говорят, что одно дерево — тоже дерево, но не лес. Если бы удалось добиться того, чтобы с каждого гектара получать хотя бы 50-60 центнеров пшеницы, отпала бы необходимость занимать 1 миллион 200 тысяч гектаров для производства четырех миллионов тонн зерна. Быть может, достаточно было половины этих земель. Между тем и на 25 центнеров урожая, и на 50 центнеров отводятся одинаковые земельные участки, затрачивается одинаковое количество воды. Хочу сказать, что занимать много земель — это значит затрачивать много воды.

ЕСЛИ удастся повысить урожайность полей, не будет повода огорчаться тому, что велик расход воды. Наоборот, дехканин будет радоваться тому, что он не расточительно, а с большой пользой тратил воду. При обильных урожаях и доходы вырастут, земледелие твердо встанет на ноги, на новый уровень поднимется материальное благосостояние дехкан. Возникнут условия, появится стимул для более рачительного отношения к земле.

В создании нашего фонда участвовали президенты пяти республик региона. Он по статусу международный. Президент фонда сменяется каждые два года. Связи поддерживаются на уровне правительств. Больше всех пекутся над решением сложных проблем Арала Узбекистан и Казахстан. Только Кыргызстан несколько особнячком стоит от насущных проблем, выдвигая в качестве оправдательного мотива то обстоятельство, что республика расположена в верховьях реки. Но мы стараемся найти общий язык со всеми республиками-создателями фонда, ибо водную проблему в регионе невозможно решить силами и средствами одной страны или двух стран, какие бы разумные решения там ни принимались.

— Как вы относитесь к вопросу переброски части стока сибирских рек в Аральское море? Говорят, что вы противник подобной идеи. Так ли это?

— Кто же станет возражать, если предложат такое решение проблемы моей Родине? Знаете, журналисты по данному вопросу не раз обращались ко мне. В принципе я не против транспортировки воды, но переброска сибирских рек — это чрезвычайно сложная работа. Только ее первая очередь (длина водного пути — 2,5 тысячи километров) потребует 20 миллиардов долларов. Есть ли столько средств в регионе? При переброске до нас дойдет лишь 10 кубокилометров сибирской воды. Даже если непрерывно вливать ее в Арал, уровень моря за год не поднимется даже на сантиметр. Для сохранения Арала в нынешнем состоянии требуется в год 23 миллиарда кубометров воды. Даже в годы полноводия в реках в его чашу поступает не более 11-18 кубокилометров.

ТОЛЬКО для самой доставки 10 кубокилометров воды необходимо затрачивать в год миллиард долларов. И еще — на пути воды из Сибири в Арал надо построить 8 мощных насосных станций для ее подъема, что потребует 35 миллиардов киловатт электроэнергии. Для сравнения скажу, что население Узбекистана потребляет в год 45 миллиардов киловатт. А теперь сами прикиньте, насколько практически обоснована или не обоснована затея с переброской. Вполне очевидно, что речь идет о замысле, который невозможно осуществить. Не лучше ли прекратить морочить им общественность, а рационально использовать ту воду, которую имеем. Еще раз повторю: проблема воды настолько актуальна, что она достойна того, чтобы ее по значимости возвели в ранг общенациональной политики нашего государства.

— Что бы вы пожелали в новом, 2003 году?

— Пусть у нас всегда будет в достатке вода. Желаю, чтобы исполнилась мечта каждого человека, каждой семьи. Желаю каждому быть созидателем и опорой в выполнении тех работ, которые начаты с добрыми намерениями.

Вел беседу
Сафар ОСТАНОВ

ФАКТЫ, СОБЫТИЯ, ИНФОРМАЦИЯ

Пресс-служба ЦС НДП Узбекистана сообщает:

Деятельность партийных организаций

По инициативе **Камашинского районного совета НДП Узбекистана** была организована встреча депутатов Олий Мажлиса — первого секретаря Кашкадарьинского областного совета партии Ф.Оманова и главного врача районной центральной больницы А.Гафурова со студентами и преподавателями экономического и педагогического колледжей. В беседе основное внимание было уделено конституционным законам о Законодательной палате и Сенате. Молодежи было разъяснено значение других документов, принятых на X сессии Олий Мажлиса.

В мероприятии приняли участие заместитель хокима района Х.Каримов и первый секретарь районного совета партии Ш.Бердиев.

В **Джондорском районном совете НДП Узбекистана** проведен семинар с участием секретарей первичных парторганизаций и депутатов районного Кенгаша народных депутатов, избранных от партии. Перед собравшимися выступил первый секретарь районного совета партии К.Пулатов, который рассказал об итогах X сессии Олий Мажлиса и основных направлениях деятельности парторганизаций в связи с тем, что 2003 год объявлен Годом махалли.

Этим же вопросам были посвящены мероприятия, проведенные в последнее время **Чартакским районным советом НДП**. В политучебе секретарей парторганизаций ширкатных хозяйств центральное место заняли материалы сессии Олий Мажлиса.

Нарынский районный совет партии стал главным спонсором смотр-конкурса среди учащихся школ на тему «Знаете ли вы законы?» В его подготовке и проведении участвовали также районное отделение молодежного общественного движения «Камолот», районный отдел народного образования и районная прокуратура.

В махалле «Бустон», что в центре **Андижанского района**, прошла встреча жителей, учащихся и преподавателей академического лицея с воинами. Ее организовали районный совет партии и районное отделение молодежного общественного движения «Камолот».

Для защитников Родины было организовано угощение, им вручили памятные подарки. Встреча завершилась большим концертом.

Юнусабадский районный совет НДП организовал для учащихся радиотехнического профессионального колледжа встречу на тему «Молодежь против наркомании». На ней с докладом выступил сотрудник городского центра «Маънавият ва маърифат» А.Амриев. Врач поликлиники № 26 С.Курмишева рассказала учащимся о том, к каким тяжелым последствиям приводит употребление наркотиков.

Андижанский и Наманганский городские и Кургантепинский районный советы партии провели на местах мероприятия, направленные на повышение политических знаний и правовой культуры населения.

В Год махалли

Свое очередное мероприятие в честь Года махалли **Чустский районный совет партии** провел в махаллях «Пансада» и «Садача». Состоялись встречи с их жителями. Представители совета ознакомили их с документами, принятыми на X сессии Олий Мажлиса, рассказали об их сути и значении. Участники обменялись мнениями о том, как скромнее, без чрезмерных затрат проводить свадьбы и другие торжества.

Каракульский районный совет НДП провел аналогичное мероприятие в кишлаке Човли. Первый секретарь совета Ф.Бебутов ознакомил жителей с программой работ, которые предстоит осуществить в Год махалли на территории района. Председатель правления ширкатного хозяйства А.Чориев и другие выступавшие горячо поддержали предложение районного совета партии построить в каждом кишлаке спортивную площадку.

На встрече в махалле имени А.Таджиева секретарь **Акмаль-Икрамовского районного совета партии** А.Ходжимухамедов рассказал о роли политических партий в условиях реформирования парламента, а председатель схода граждан махалли Н.Ибрагимов сделал доклад о роли махалли в повышении трудовой и общественной активности граждан в Год махалли.

Служба здоровья

ЛЕЧЕНИЕ БЕЗ БОЛИ

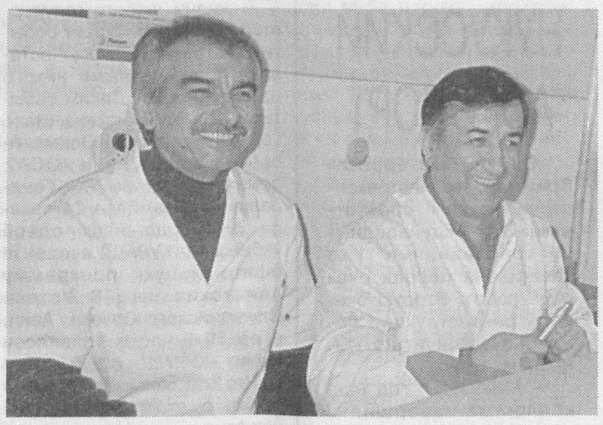

Есть среди медиков люди особой категории, к которым приходят, когда уже деваться некуда. Это — стоматологи и зубные техники.

— Досадно, что до сих пор многие просто боятся визита к стоматологу, хотя откладывать лечение очень опасно, — рассказывает заслуженный наставник молодежи Республики Узбекистан, профессор **Матсафа Ваисович БЕКМЕТОВ,** — к тому же совершенно неверно укоренившееся мнение, что все процедуры будут обязательно сопровождаться болью. Сейчас врачи применяют эффективное обезболивание и современные технологии, так что свой страх нужно оставить в стороне и при малейшем поводе поспешить к стоматологу.

Профессор представляет заведующего зубопротезной лабораторией Шухрата Эшмухамедова и старшего техника по металлокерамике Магомеда Кагасанова (их вы видите на снимке).

— У каждого из них трудовой стаж более двадцати лет, — говорит Матсафа Ваисович. — Они закончили учебу в один год, а теперь работают у нас в Республиканском стоматологическом центре.

У М.Бекметова и его коллег десятки учеников, которые ныне составляют гордость любой клиники.

Усман УСМАНОВ
Фото автора

ОЧЕНЬ НУЖЕН ЙОД

В Ургенче состоялся семинар, организованный представительством в нашей стране Детского фонда ООН ЮНИСЕФ, Министерством здравоохранения Узбекистана, Научно-исследовательским институтом эндокринологии.

Прошел он в рамках совместной программы по предупреждению среди населения заболеваний, вызванных недостатком йода в человеческом организме.

— Почвы Хорезма, входящего в экологически неблагополучный регион Приаралья, бедны йодом. Как следствие, этого важнейшего для здоровья людей микроэлемента нередко не хватает, — говорит главный педиатр-эндокринолог Минздрава республики **Нилуфар ИБРАГИМОВА.** — Еще опаснее нехватка йода в организме детей, она сказывается на их физическом и умственном развитии.

После серии встреч медиков-специалистов на местах был проведен семинар для представителей местных органов гражданского самоуправления. Рассмотрен вопрос об общественном контроле за качеством йодированной соли. Махаллинским активистам были розданы методические пособия, в которых указаны все действующие в нашей стране предприятия, производящие йодированную соль. В область доставлены свыше 280 комплектов специальных индикаторов, с помощью которых совместно с санитарными врачами можно определять качество продаваемой соли.

Т.ШАМАКОВ (УзА)

Год махалли

СОКРОВИЩНИЦА НАРОДНЫХ ТРАДИЦИЙ

Сегодня, когда отсчитывает первые недели Год махалли, хотелось бы высказать несколько соображений о том, какие возможности в связи с этим открываются перед парторганизациями и партийными советами НДПУ в деле пропаганды национальной идеологии и богатейших культурных и духовных традиций узбекского народа. Ведь махалля в самом широком смысле слова является средоточием уникального народного опыта, обычаев и традиций, идущих из глубины веков.

Как сказал в новогоднем поздравлении народу Узбекистана Президент страны И.А.Каримов, махалля — это уникальный общественный институт самоуправления граждан, имеющий тысячелетнюю историю и вобравший в себя мудрость и жизненный опыт нашего трудолюбивого народа.

Все это богатство народ бережно сохранил и, передавая от поколения к поколению, донес до наших дней. И было бы непростительно, если бы мы в Год махалли не использовали накопленный к этому времени опыт идеологической работы и не обогатили его новыми, более современными формами и средствами.

В частности, Юнусабадский районный совет партии в минувшем году дважды проводил совместно с Музеем истории Темуридов крупные идеологические мероприятия, на которых освещались приоритеты национальной независимости Республики Узбекистан, сформулированные Президентом И.А.Каримовым. Раскрывая на конкретных фактах и примерах, какую роль в упрочении государственности играют политическая стабильность и гражданское согласие в обществе, районный совет партии поддерживает самый тесный контакт с общественными центрами «Маънавият ва маърифат», которые созданы и действуют в организациях, учреждениях и учебных заведениях района. Совместно с ними проводятся семинары, встречи, научно-практические конференции и другие массово-политические и культурные мероприятия.

Учитывая, что нынешний год объявлен Годом махалли, центр тяжести всей идеологической работы переносится по месту жительства населения. Именно здесь, в махаллях, издревле сохраняются национальные обычаи и духовная общность людей, что является самой надежной основой для воспитания подрастающего поколения в духе патриотизма и любви к своей Родине. И, возвращаясь к словам главы нашего государства, надо сделать все, чтобы махалля оставалась для каждого из нас родным очагом, где царят мир и уважительное отношение друг к другу, где все вопросы решаются вместе и в интересах каждого.

Л.КЛЕСТОВ,
консультант
Юнусабадского
райсовета
НДП Узбекистана

Вопросы юристу

ТРУДОВОЙ СПОР

В каких случаях и в каком порядке трудовые споры подлежат рассмотрению в судах?

Улугбек Мухамедходжаев, рабочий ГАО «Узбеккабель»

На вопрос отвечает судья Яккасарайского районного суда по гражданским делам **Шухрат ШЕРМАТОВ:**

— На многих предприятиях созданы комиссии по трудовым спорам. В состав комиссии избирают равное количество представителей профсоюзной организации и администрации. Если по месту работы такой комиссии нет, то работник вправе обратиться с заявлением непосредственно в суд. Ему недопустимо отказать на том основании, что его заявление не рассматривалось в комиссии. Жалобщик освобождается от уплаты судебных расходов.

Подлежат непосредственному рассмотрению в районных или городских судах по гражданским делам заявления о восстановлении на работе независимо от того, на каком основании прекращен трудовой договор с тем или иным лицом. Если суд придет к выводу, что просьбу уволенного надо удовлетворить, он должен решить также вопрос об оплате за время вынужденного прогула или разницы, когда по воле работодателя пришлось выполнять нижеоплачиваемую работу.

Суд правомочен рассматривать и решать по существу трудовые споры о возмещении работодателем вреда (в том числе морального), причиненного здоровью работника при исполнении им трудовых обязанностей. При вынесении решения суд руководствуется статьями Трудового кодекса, содержащимися в разделе «Охрана труда».

Решение суда о восстановлении на работе, изменении формулировки основания прекращения трудового договора, незаконном переводе на другую работу подлежит немедленному исполнению.

По старым адресам

ГОСТИНИЦА «ТАШКЕНТ» СЕГОДНЯ И ЗАВТРА

Отвечая на вопросы наших читателей, мы летом прошлого года рассказали о только что начавшейся реконструкции гостиниц «Ташкент», «Россия» и «Дустлик». Прошло полгода, и сегодня на всех трех строительных площадках полным ходом идут работы: ведь до сдачи гостиниц в эксплуатацию остаются считанные месяцы. Что предстоит сделать строителям за это время? Как будут выглядеть обновленные столичные отели после реконструкции? Какие удобства ожидают здесь наших гостей?

Эти и другие вопросы вызывают у горожан вполне понятный интерес. Удовлетворить его мы попросили заместителя начальника главного управления инвестиций городского хокимиата **Малика Рахимовича КАРИМОВА.** А предметом нашего сегодняшнего разговора стала гостиница «Ташкент».

— Прежде всего хотелось бы напомнить, что реконструкция упомянутых гостиниц осуществляется на основании постановления Кабинета Министров республики в связи с проведением в нынешнем году в Ташкенте ежегодного заседания Совета управляющих Европейского банка реконструкции и развития. Перестройку гостиницы «Ташкент» ведет хокимият столицы совместно с компанией «Ay-Sel» (Турция) в рамках совместного предприятия «Хак-сель».

Стоимость проекта составляет более 20 миллионов долларов США. Размер уставного фонда совместного предприятия равен 8,25 миллиона долларов. Вклад главного управления инвестиций хокимиата города Ташкента в уставный фонд СП составляет 79 процентов и вносится в виде стоимости здания гостиницы «Ташкент», права пользования землей и инженерными коммуникациями, а также денежными средствами. Вклад компании «Ay-Sel» составляет 21 процент и вносится в виде материалов, оборудования и денежных средств.

— А кто является непосредственным исполнителем проекта реконструкции?

— Генеральным подрядчиком строительства гостиницы является компания «Ay-Sel». Для выполнения некоторых видов отделочных работ привлекаются и наши специалисты. Стоимость контракта на осуществление всего строительства «под ключ» составляет 16,8 миллиона долларов США, для оплаты которого привлекается кредит Туркэксимбанка через Национальный банк ВЭД Республики Узбекистан. Срок сдачи гостиницы «Ташкент» в эксплуатацию намечен на 10 апреля.

— И что она будет представлять собой после завершения реконструкции?

— Современный четырехзвездочный отель на 260 номеров. В отделке интерьера будут широко использованы новейшие отделочные материалы гипсокартон и ковролан, а вестибюль украсит мозаичное панно, выполненное в национальном стиле.

— Надо полагать, для комфортного проживания гостей здесь будут созданы все необходимые условия?

— Проектом реконструкции предусмотрено все, что отличает отели подобного класса. В частности, здесь откроются несколько ресторанов и баров, фитнес-центр, бассейн, магазины. Все одноместные и двухместные номера, а также аппартаменты будут обставлены современной импортной мебелью.

— А как будет комплектоваться штат обслуживающего персонала?

— На этот счет у нас подписан контракт с международной сетью гостиниц «Ле Меридиан», которая в настоящее время управляет более чем 180 гостиничными комплексами в 62 странах мира. Совместно с нею мы и проведем набор персонала для нашей гостиницы, которая после реконструкции будет называться «Ле Меридиан Ташкент Палас». При этом предусмотрено несколько обязательных критериев, в частности, стаж работы по специальности, знание иностранного языка и т.д. Словом, это будут работники самой высокой квалификации.

— И какова, интересно, стоимость проживания в четырехзвездочном отеле?

— Ориентировочно она составит для одного гостя сто долларов США в сутки.

Владимир ГЕРАСИМОВ

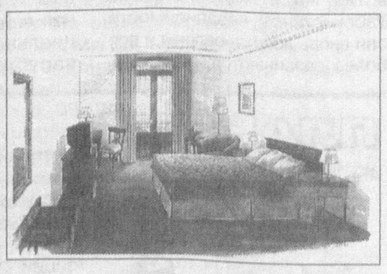

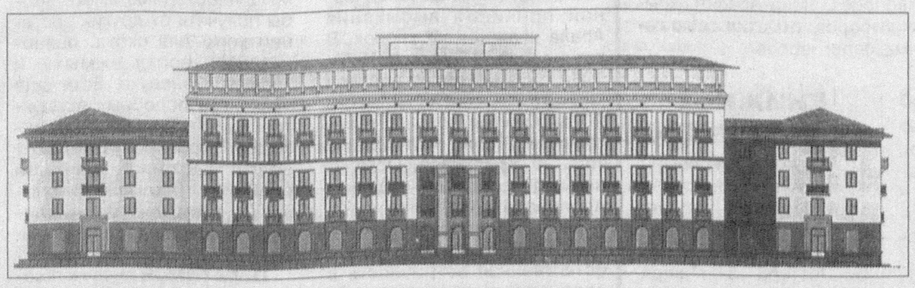

НА ЭСКИЗАХ: так будет выглядеть главный фасад гостиницы «Ле Меридиан Ташкент Палас»; интерьер одноместного номера.

ТЕЛЕВИДЕНИЕ

ПОНЕДЕЛЬНИК, 3

«Ўзбекистон» телеканали

6.00 «Ассалом, Ўзбекистон!»
8.00-8.40 «Тахлилнома».
8.40 ТВ-маркет.
8.45 «Ўзбектелефильм» намойиши: «Эҳтиросларга йўғрилган ўйин».
9.05 «Камалак». Болалар учун кинодастур.
9.40 «Тўртинчи ҳокимият».
10.00, 12.00, 14.00, 18.00 Янгиликлар
10.05 «Иллонлар водийсининг касофати». Бадиий фильм.
11.40 Ўзбекистон телерадиокомпанияси эстрада симфоник оркестрининг концерти.
12.05 «Синбаднинг саргузаштлари». Мукимий номидаги Ўзбек Давлат мусиқий театрининг спектакли.
12.50 «Спорт оламида».
13.20 «КиноТеатр».
13.40 «Обод уйда пок одамлар яшайди».
14.10 «Яхши ёмон йигитлар». Телесериал.
15.00 «Бу ажиб фасл». Телеальманах.
15.20 «Маҳалламиз болалари». Телемусобақа.
16.20 «Камилла». Телесериал.
16.50 ТВ-анонс.
16.55 «Рангин дунё».
17.15 «Қуёшда пишган нон». Мультфильм.
17.30 Кураш бўйича Ўзбекистон чемпионати.
18.10 «Қалб гавҳари».
18.30 «Мулкдор».
18.45 «Бахтли воқеа». Телелотерея.
19.15 Бир жуфт кўшиқ.
19.25, 19.55, 20.25, 21.00 Эълонлар
19.30 «Ахборот» (рус тилида)
20.00 Оқшом эртаклари.
20.15 Биржа ва банк хабарлари.
20.30 «Ахборот».
21.05 2003 йил - Обод маҳалла йили. «Кўпчилик қаторида».
21.30 Мусиқий танаффус.
21.40 «Вашингтон майдонидаги уй». Бадиий фильм.
23.25 «Ахборот-дайжест».
23.45-23.50 Ватан тимсоллари.

«Ёшлар» телеканали

8.55 Кўрсатувлар дастури.
9.00 Давр тонги.
10.00 «Янги авлод» студияси: «Катта танаффус».
10.25 «Қироллиқдаги саргузаштлар». Мультсериал. 19-қисм.
10.50 Мусиқий лаҳзалар.
11.05 «Давр» ҳафта ичида.
11.35 Жаҳон жуғрофияси.
12.20 Давр-news.
12.40 «Жаҳон» ахборот агентлиги тақдим этади: «Янги замон нафаси». Видеофильм.
13.15 Болалар экрани «Бор эканда, йўқ экан».
14.35 «Кусто командасининг сув ости саргузаштлари». Телесериал.
15.25 Спорт ҳафтаномаси.
15.40 «Тутинган ака-укалар». Бадиий фильм.
17.05 Ўзбекистон дурдоналари.
17.15 Кўрсатувлар дастури.
17.20 «Янги авлод» почтаси.
17.40 «Қироллиқдаги саргузаштлар». Мультсериал. 20-қисм.
18.05 ТВ-анонс.
18.10 Огоҳли давр талаби.
18.25 Кўҳна оҳанглар.
18.35 Тафаккур ёлқинлари.
18.50 Хозирги замон ўзбек шеъриятидан.
18.55, 21.55 Иқлим.
19.00 Давр.
19.35 ТВ-анонс.
19.40 Ёшлик қўшиқлари.
19.55 Белида белбоғи борлар.
20.15 Ёшлар овози.
20.35, 21.20, 22.35 Эълонлар
20.40 «Мурувват». Бадиий фильм. 1-қисм.
21.25 Қишлоқдаги тенгдошим.
21.45 Олтин мерос.
22.00 Давр.
22.40 ТВ-анонс.
22.45 «Муҳаббат қаҳраси». Телесериал.
23.10 «Ёшлар» телеканалида спорт: Интерфутбол. Танаффус пайтида:
23.55 «Давр». Ахборот дастури.
1.00-1.05 Хайрли тун!

Телеканал «Тошкент»

17.15 Программа передач.
17.20 Сериал на ТТV «Под углом 23,5». 71-я серия.
17.45, 19.05, 21.55. Телегазета «Экспресс».
18.05 «Экран детям».
18.30, 20.00, 21.15 «Пойтахт». Информационная программа.
18.50 «Спорт и дети».
19.25 Медицина для Вас».
19.45 Жозиба».
20.30 Сериал на ТТV. «Загадочная женщина».
21.35 «Приватизация: шаг за шагом».
22.15 «Пойтахт» шарҳи.
22.40 Кинооко. «Эдгар и Кристина».
24.00-0.05 «Спокойной ночи, мой город!»

Международный телеканал

ПЕРВЫЙ КАНАЛ 7.30-9.00
17.00 «Программа передач».
17.05 «Вести».
17.20 «Жены и дочери». Сериал.
18.00 Новости «Евроньюс».
18.25 «Шутка за шуткой». Юмор. программа.
19.00 «Жди меня».
20.00 «Кто хочет стать миллионером?» Телеигра.
21.00 «Время».
21.35 «Последний герой-3».
22.40 «Бизнес-ревю».
22.45 «Живая природа».
22.55 Кинематограф. «Богатенький Рич». Худ. фильм.
0.20 «Ахборот» (на русском языке)
0.55 «Спокойной ночи!»

30-й канал

До 16.55 профилактические работы
16.55 Открытие программы
17.00 Час шоу
17.40 «Теле-хамкор»
18.00 Киновечер на «30-м»: «Баловень удачи», комедия
19.30 «Ошикона», музыкальная передача
19.45 «Горец - бессмертный ворон», сериал
20.45 «Теле-хамкор»
21.05 «Клип-совга»
21.20 «Спокойной ночи, малыши!»
21.30 Киновечер на «30-м»: «Ключи к свободе», боевик
23.15 Спорт на «30-м» - Профессиональный бокс
24.00 Программа передач

Первый канал

06.00 Телеканал «Доброе утро»
09.00, 12.00, 15.00, 18.00 Новости
09.15 Комедия «Отец невесты-2»
11.05 Спасатели. Экстренный вызов
11.40 Следствие ведет Колобков
12.15 Комедийный боевик «Случайный шпион»
13.55 «Новый день». «Идолы». Софи Лорен
14.30 Док.детектив. «Вексель от Люцифера».
15.15 «Дог-шоу»
16.05 Живая природа.
17.00 «Большая стирка»
18.25 «Шутка за шуткой».
19.00 Жди меня
20.00 «Кто хочет стать миллионером?»
21.00 Время
21.35 Все звезды в проекте «Последний герой - 3»
22.40 Независимое расследование
23.25 Ночное «Время»
23.45 «На футболе»
00.10 «Новый день». «Первобытные охотники третьего тысячелетия»
00.40 «Новый день». «Киномагнат XX века». Дэррил Занук

Россия

04.45 - 07.45 «Доброе утро, Россия!».
07.45 Фильм «Устоять невозможно».
09.35, 12.15, 15.45 «Экспертиза».
09.45, 16.45, 18.50 ВЕСТИ. ДЕЖУРНАЯ ЧАСТЬ.
10.00, 13.00, 16.00, 19.00 ВЕСТИ.
10.20 ВЕСТИ НЕДЕЛИ.
11.15 «Союз бывших». Док.фильм Алексея Денисова «Армения».
12.10 «В «Городке».
12.30 ВЕСТИ-МОСКВА. НЕДЕЛЯ В ГОРОДЕ.
13.20 «Что хочет женщина».
14.10 Телесериал «Трое против всех».
15.15 «Простые истины». Телесериал.
16.20 «Вся Россия».
16.35, 22.50 ВЕСТИ-СПОРТ.
17.20, 19.30 МЕСТНОЕ ВРЕМЯ. ВЕСТИ-МОСКВА.
17.50 «Комиссар Рекс». Телесериал.
19.50 «Спокойной ночи, малыши!».
19.55 Телесериал «Леди Босс».
20.50 К 75-ЛЕТИЮ ВЯЧЕСЛАВА ТИХОНОВА. Телефильм «Семнадцать мгновений весны».
22.20 Ток-шоу «ВЕСТИ+».
22.55 «Дежурный по стране». Михаил Жванецкий.
23.50 ПОСЛЕДНИЙ СЕАНС. «Виновен, как предписано».

ТВ-3

8.30 «Победоносный голос верующего».
9.00 Мультсериал «Ураганчики».
9.30 Мультсериал «Мумии возвращаются».
10.00 Худ.фильм «МАДМУАЗЕЛЬ».
11.30 Худ.фильм «ШАРЛОТА ГРЕЙ».
14.00 Телесериал «Секреты кино».
14.30, 20.00 Телесериал «АМАЗОНКА».
15.30 Худ.фильм «ВОСХОЖДЕНИЕ».
17.30 Худ.фильм «ЖЕЛТЫЙ ФОНТАН».
19.30 Телесериал «МЭДИСОН».
20.00 Телесериал «АМАЗОНКА».
21.00 Худ.фильм «ХИТРЫЙ ВОР».
23.00 Худ.фильм «ВЛАДЕНИЯ РУПЕРТА».
1.00 Телесериал «МЭДИСОН».
1.30 Худ.фильм «БИТВА ДРАКОНА».

ВТОРНИК, 4

«Ўзбекистон» телеканали

6.00 «Ассалом, Ўзбекистон!»
8.00-8.35 «Ахборот».
8.35, 17.55 ТВ-маркет.
8.40 Газеталар шарҳи.
9.00 «Ўзбектелефильм» намойиши: «Бибиоким», «Биби Убайда».
9.20 «Кўҳна замин оҳанглари».
9.40 «Бахтимизга омон бўлинг».
10.00, 12.00, 14.00, 18.00 Янгиликлар
10.05 «Мулкдор».
10.20 «Мио, болагинам Мио». Бадиий фильм.
11.55 ТВ-анонс.
12.05 Мусиқий танаффус.
12.15 «Кўпчилик қаторида».
«Болалар сайёраси»: 12.40 1. «Улғайиш поғоналари». 2. «Олтин тож». Телевизион ўйин.
13.40 «Талабалик йилларим».
14.10 «Яхши ёмон йигитлар». Телесериал.
15.05 Кураш бўйича Ўзбекистон чемпионати.
15.35 «Йўл бошида».
16.00 «Камилла». Телесериал.
«Болалар сайёраси»: 16.30 «Қўшиғим, жон қўшиғим».
16.55 «Ватанимга хизмат қиламан».
18.10 «Зумраша». Ҳажвий киножурнал.
18.30 «Баркамол авлод орзуси».
18.50 «Инсон ва қонун».
19.10 «Тафсилот».
19.25, 19.55, 20.25, 21.00, 21.45 Эълонлар
19.30 «Ахборот» (рус тилида)
20.00 Оқшом эртаклари.
20.15 FCN «Ўзбекистон янгиликлари» (инглиз тилида)
20.30 «Ахборот».
21.05 «Солиқ ва биз».
21.25 «Олтин мерос».
21.50 «Ўзбекистон» каналида илк маротаба: «Камилла». Телесериал.
22.20 «Спорт, спорт, спорт».
22.40 «Ахборот-дайжест».
23.00-23.05 Ватан тимсоллари.

«Ёшлар» телеканали

8.55 Кўрсатувлар дастури.
9.00 Давр.
9.15 «Янги авлод» почтаси.
9.35 «Қироллиқдаги саргузаштлар». Мультсериал. 20-қисм.
10.00 Кўҳна оҳанглар.
10.15 ТВ-анонс.
10.20 «2000 йилдан сўнг». Телесериал.
10.40 Ёшлар овози.
11.00 «Кўринмас дунё». Ҳужжатли фильм.
12.15 «Мурувват». Бадиий фильм 1-қисм.
12.55 Автосалтанат.
13.10 Интерфутбол.
14.50 «Ақлдан оздиради-ган ўйинлар». Телесериал.
15.40 «Ипак йўлидаги кўнгирок» («Ўзбектелефильм»)
16.00 «Учинчи сайёра» маърифий дастури.
16.50 Кўрсатувлар дастури.
16.55 «Янги авлод» студияси: «Келинг, танишайлик».
17.15 «Қироллиқдаги саргузаштлар». Мультсериал. 21-қисм.
17.40 ТВ-анонс.
17.45 Таянч.
18.10 Автопатруль.
18.30 Ёшлар овози.
18.50 Хозирги замон ўзбек шеъриятидан.
18.55, 21.55 Иқлим.
19.00 Давр.
19.35 ТВ-анонс.
19.40 Муҳаббат қўшиқлари.
19.55 Давр-интервью.
20.10 Марди майдон.
20.30 Жараён.
20.55, 21.40, 22.35 Эълонлар
21.00 «Мурувват». Бадиий фильм. 2-қисм.
21.45 Олтин мерос.
22.00 Давр.
22.40 ТВ-анонс.
22.45 «Муҳаббат қаҳраси». Телесериал.
23.10 «Ёшлар» телеканалида спорт дастури: «Нокаут».
23.35 Давр.
23.50-23.55 Хайрли тун!

Телеканал «Тошкент»

17.15 Программа передач.
17.20 Сериал на ТТV «Под углом 23,5». 72-я серия.
17.45, 19.10, 22.15 Телегазета «Экспресс».
18.05 Экран детям.
18.30, 20.00, 21.15, 22.25 «Пойтахт». Информационная программа.
18.50 «Мусиқий танаффус».
18.55 «Химоя».
19.30 «Мумтоз наволар».
20.30 Сериал на ТТV «Загадочная женщина».
21.35 «Мир вашему дому».
23.00 Кинооко «Черная вдова».
0.35-0.40 «Спокойной ночи, мой город!»

Международный телеканал

ПЕРВЫЙ КАНАЛ 7.30-9.00
17.00 «Программа передач».
17.05 «Вести».
17.20 «Жены и дочери». Сериал.
18.00 Новости «Евроньюс».
18.25 «Кумиры». Игорь Кваша.
19.00 «Земля любви, земля надежды». Сериал.
20.00 «Слабое звено».
21.00 «Время».
21.40 «Русские в городе ангелов». Сериал.
22.45 «Бизнес-ревю».
22.50 «Мелодии Индии».
23.15 CFI представляет: «Гении века».
0.05 FCN Новости Узбекистана (на английском языке)
0.15 «Ахборот» (на русском языке)
0.50 «Спокойной ночи!»

30-й канал

9.00 Открытие программы
9.05 «Теле-хамкор»
9.30 Детский час
10.15 «Пауэр Рейнджерс, или могучие рейнджеры», сериал
10.40 «Мир боевых искусств»
11.10 «Лето нашей тайны»,телесериал
12.00 «Раз два - горе не беда», сказка
13.30 «Яго, темная страсть», телесериал
14.10 Детский час
15.00 «Телешоу»
16.00 Спорт на «30-м»
16.50 Час шоу
17.40 «Теле-хамкор»
18.00 Киновечер на «30-м»: «Флеш Гордон», фантастика
19.30 «Ошикона», музыкальная передача
19.45 «Горец - бессмертный ворон», сериал
20.45 «Теле-хамкор»
21.05 «Клип-совга»
21.20 «Спокойной ночи, малыши!»
21.30 Киновечер на «30-м»: «Кушетка в Нью-Йорке», мелодрама
23.15 Титаны рестлинга
24.00 Программа передач

Первый канал

06.00 Телеканал «Доброе утро»
09.00, 12.00, 15.00, 18.00 Новости
09.15, 19.00 «Земля любви, земля надежды». Сериал
10.05 Приключенческий сериал «Ермак».
11.05 «Шутка за шуткой».
11.35 Дисней-клуб.
12.15 Детектив «Коломбо отправляется в колледж»
14.00 «Новый день». «Гении и злодеи». Фритьоф Нансен
14.30 «Новый день». «Первобытные охотники третьего тысячелетия»
15.15 Документальный сериал «Дикие штучки»
15.45 Фильм «Перед экзаменом»
17.00 «Большая стирка»
18.25 «Кумиры». Игорь Кваша
20.00 «Слабое звено»
21.00 Время
21.40 Многосерийный фильм «Русские в Городе Ангелов»
22.45 Док.сериал «Спецназ»
23.30 Ночное «Время»
23.50 «Новый день». Подводный мир Андрея Макаревича
00.20 Горные лыжи. Чемпионат мира. Супергигант. Передача из Швейцарии
00.50 «Апология»
1.55 Боевик «Неудержимый».

Россия

04.45 - 07.45 «Доброе утро, Россия!».
07.45, 19.55 Телесериал «Леди Босс».
08.35, 20.50 Телефильм «Семнадцать мгновений весны».
10.00, 13.00, 16.00, 19.00 ВЕСТИ.
10.20 Детективный сериал «Пуаро Агаты Кристи. Убийство на балу в честь Дня победы».
11.20 Фильм «Крестоносцы».
12.15, 15.45 «Экспертиза».
12.30 «Колоссальное хозяйство».
12.45, 17.20, 19.30 ВЕСТИ-МОСКВА.
13.20 «Что хочет женщина».
14.10 Телесериал «Трое против всех».
15.15 «Простые истины». Телесериал.
16.20, 1.25 «Дорожный патруль».
16.35, 22.50 ВЕСТИ-СПОРТ.
16.45, 18.50 ВЕСТИ. ДЕЖУРНАЯ ЧАСТЬ.
17.50 «Комиссар Рекс». Телесериал.
19.50 «Спокойной ночи, малыши!».
22.20 Ток-шоу «ВЕСТИ+».
22.55 ПОСЛЕДНИЙ СЕАНС. ПРЕМИЯ «ОСКАР». «Дракула».

ТВ-3

8.30 «Победоносный голос верующего».
9.00 Мультсериал «Ураганчики».
9.30 Мультсериал «Мумии возвращаются».
9.55 СЕМКО и его волшебный мир семян.
10.00 Худ.фильм «ВОСХОЖДЕНИЕ».
12.00 Худ.фильм «ВЛАДЕНИЯ РУПЕРТА».
14.00 Телесериал «Секреты кино».
14.30, 20.00 Телесериал «АМАЗОНКА».
15.30 Худ.фильм «ЖЕЛТЫЙ ФОНТАН».
17.30 Худ.фильм «УМРИ СО МНОЙ».
19.30 Телесериал «МЭДИСОН».
21.00 Худ.фильм «ВЗРЫВАТЕЛЬ».
23.00 Худ.фильм «СТРАННЫЕ ДУШИ».
1.00 Телесериал «МЭДИСОН».
1.30 Худ.фильм «ХИТРЫЙ ВОР».

СРЕДА, 5

«Ўзбекистон» телеканали

6.00 «Ассалом, Ўзбекистон!»
8.00-8.35 «Ахборот».
8.35, 17.55 ТВ-маркет.
8.40 Газеталар шарҳи.
9.00 «Ўзбектелефильм» намойиши: «Инсонпарварлик йўлида». Премьера.
9.20 «Умидбахш шуҳалар».
9.40 «Солиқ ва биз».
10.00, 12.00, 14.00, 18.00 Янгиликлар
10.05 «Инсон ва қонун».
10.25 «Қушча». Бадиий фильм.
11.40 «Тафсилот».
12.05 «Баркамол авлод орзуси».
12.25 «Робин Гуд». Мультфильм.
13.45 «Спорт, спорт, спорт».
14.10 «Остонаси тиллодан».
14.30 ТВ-анонс.
14.35 «Портретга чизгилар».
15.00 «Ўзбектелефильм» намойиши: «Нақшлар бўстони».
15.15 «Озода бўлса шаҳринг».
15.35 «Ўзбекистон бастакорлари».
15.55 «Яғона оилада».
16.25 «Камилла». Телесериал.
«Болалар сайёраси»: 16.55 1. «Болалар ва катталар». 2. «Қувноқ шаҳарча». Телемусобақа.
18.10 «Ажаб саодат эрур».
18.30 «Умид». Телелотерея.
19.00 «Истеъмолчи».
19.15 Бир жуфт кўшиқ.
19.25, 19.55, 20.25, 21.00, 22.55 Эълонлар
19.30 «Ахборот» (рус тилида)
20.00 Оқшом эртаклари.
20.15 «Юзма-юз».
20.30 «Ахборот».
21.05 «Долзарб мавзу».
21.25 Мусиқий танаффус.
21.40 «Ифтихор».
22.05 «Ўзбекистон» каналида илк маротаба: «Камилла». Телесериал
22.35 «Олам футболи».
23.00 «Ахборот-дайжест».
23.20-23.25 Ватан тимсоллари.

«Ёшлар» телеканали

8.55 Кўрсатувлар дастури.
9.00 Давр.
9.15 «Янги авлод» студияси: «Келинг, танишайлик».
9.35 «Қироллиқдаги саргузаштлар». Мультсериал. 21-қисм.
10.00 Давр-интервью.
10.15 Мусиқий лаҳзалар.
10.30 ТВ-анонс.
10.35 «2000 йилдан сўнг». Сериал.
10.55 Таянч.
11.20 Болалар учун концерт.
11.35 «Учинчи сайёра» маърифий дастури.
12.05 Ёшлар овози.
12.25 «Мурувват». Бадиий фильм. 2-қисм.
13.05 Белида белбоғи борлар.
13.25 «Ёшлар» телеканалида спорт дастури: 1.Нокаут. 2. Теннис.
14.30 Қуткарув «050».
14.45 «Кусто командасининг сув ости саргузаштлари». Телесериал.
15.35 Автопатруль.
15.55 «Ақлдан оздиради-ган ўйинлар». Телесериал.
16.45 ТВ-анонс.
16.50 Кўрсатувлар дастури.
16.55 «Янги авлод» студияси: «Оқ кабутар.
17.15 «Қироллиқдаги саргузаштлар». Мультсериал 22 якунловчи қисм.
17.40 ТВ-анонс.
17.45 Болажон.
18.00 Ёшлар овози.
18.20 Сийрат.
18.40 Каталог.
18.50 Ўзбек мумтоз шеъриятидан Алишер Навоий.
18.55, 21.55 Иқлим.
19.00 Давр.
19.35 Очил дастурхон.
20.00 Спортлото.
20.10 «Ер ишқи». Мусиқий дастур.
20.25 Чемпион сирлари.
20.45, 21.25, 22.35 Эълонлар
20.50 «Мурувват». Бадиий фильм. 3-қисм.
21.30 «Бунёдкор» ёшлар теклеклуби.
21.50 Олтин мерос.
22.00 Давр.
22.40 ТВ-анонс.
22.45 «Муҳаббат қаҳраси». Телесериал.
23.10 «Ёшлар» телеканалида спорт: Интерфутбол. Танаффус пайтида:
23.55 Давр.
1.00-1.05 Хайрли тун!

Телеканал «Тошкент»

17.15 Программа передач.
17.20 Сериал на ТТV «Под углом 23,5». 73-я серия.
17.45, 19.15, 22.00 Телегазета «Экспресс».
18.05 Экран детям.
18.30, 20.00, 21.15, 22.20 «Пойтахт». Информационная программа.
18.50 «Музыкальная гостиная».
19.35 «Аёл қалби».
20.30 Сериал на ТТV «Загадочная женщина».
21.35 «Горожане».
22.45 Кинооко. «Виктория».
0.15-0.20 «Спокойной ночи, мой город!»

Международный телеканал

ПЕРВЫЙ КАНАЛ 7.30-9.00
17.00 «Программа передач».
17.05 «Вести».
17.20 «Жены и дочери». Сериал.
18.00 Новости «Евроньюс».
18.25 «Сами с усами». Юмористический журнал.
19.00 «Земля любви, земля надежды». Сериал.
20.00 «Слабое звено».
21.00 «Время».
21.40 «Русские в городе ангелов». Сериал.
22.45 «Бизнес-ревю».
22.50 «Комната смеха».
23.25 «Ахборот» (на русском языке)
24.00 «Спокойной ночи!»

30-й канал

9.00 Открытие программы
9.05 «Теле-хамкор»
9.30 Детский час
10.15 «Пауэр Рейнджерс, или могучие рейнджеры», сериал
10.30 Спорт на «30-м»
11.10 «Лето нашей тайны», телесериал
12.00 «Чуваки», комедия
13.30 «Яго, темная страсть», телесериал
14.10 Детский час
15.00 «Телешоу»
16.00 Спорт на «30-м»
16.50 Час шоу
17.40 «Теле-хамкор»
18.00 Киновечер на «30-м»: «Громила в Гонконге», боевик
19.30 «Ошикона», музыкальная передача
19.45 «Горец - бессмертный ворон», сериал
20.45 «Теле-хамкор»
21.05 «Клип-совга»
21.20 «Спокойной ночи, малыши!»
21.30 Киновечер на «30-м»: «Питоны-2», фантастика
23.15 Спортивная передача
24.00 Программа передач

Первый канал

06.00 Телеканал «Доброе утро»
09.00, 12.00, 15.00, 18.00 Новости
09.15, 19.00 «Земля любви, земля надежды». Сериал
10.10 Приключенческий сериал «Ермак».
11.05 «Кумиры». Игорь Кваша
11.35 Дисней-клуб.
12.15 Детектив «Темная лошадка»
14.00 «Новый день». «Искатели». Северная Атлантида
14.30 «Новый день» . Подводный мир Андрея Макаревича
15.15 Документальный сериал «Дикие штучки»
15.55, 21.40 Многосерийный фильм «Русские в Городе Ангелов»
17.00 «Большая стирка»
18.25 Смехопанорама
20.00 «Русская рулетка»
21.00 Время
22.45 «Потаенные годы Иисуса». 1-я серия
23.30 Ночное «Время»
23.50 «Новый день». «Вундеркинды. Обгоняя время»
00.20 «Новый день». «Русский экстрим»
00.50 «Апология»
1.55 Боевик «Неудержимый».

Россия

04.45 - 07.45 «Доброе утро, Россия!».
07.45, 19.55 Телесериал «Леди Босс».
08.35, 20.50 Телефильм «Семнадцать мгновений весны».
10.00, 13.00, 16.00, 19.00 ВЕСТИ.
10.20 Детективный сериал «Пуаро Агаты Кристи. Похищение премьер-министра».
11.20 Фильм «Крестоносцы».
12.15, 15.45 «Экспертиза».
12.30 «Москва-Минск».
12.45, 17.20, 19.30 ВЕСТИ-МОСКВА.
13.20 «Что хочет женщина».
14.10 Телесериал «Трое против всех».
15.15 «Простые истины». Телесериал.
16.20, 1.30 «Дорожный патруль».
16.35, 22.50 ВЕСТИ-СПОРТ.
16.45, 18.50 ВЕСТИ. ДЕЖУРНАЯ ЧАСТЬ.
17.50 «Комиссар Рекс». Телесериал.
19.50 «Спокойной ночи, малыши!».
22.20 Ток-шоу «ВЕСТИ+».
22.55 ПОСЛЕДНИЙ СЕАНС. «В городе Сочи темные ночи».

ТВ-3

8.30 «Победоносный голос верующего».
9.00 Мультсериал «Ураганчики».
9.30 Мультсериал «Мумии возвращаются».
10.00 Худ.фильм «СТРАННЫЕ ДУШИ».
12.00 Худ.фильм «УМРИ СО МНОЙ».
14.00 Телесериал «Секреты кино».
14.30, 20.00 Телесериал «АМАЗОНКА».
15.30 Худ.фильм «КТО ВОЙДЕТ В ПОСЛЕДНИЙ ВАГОН?»
17.30 Худ.фильм «БИТВА ДРАКОНА».
19.30 Телесериал «МЭДИСОН».
21.00 Худ.фильм «ИНФЕРНО».
23.00 Худ.фильм «ОПЕРАТИВНИК».
1.00 Телесериал «МЭДИСОН».
1.30 Худ.фильм «ВЗРЫВАТЕЛЬ».

ЧЕТВЕРГ, 6

«Ўзбекистон» телеканали

6.00 «Ассалом, Ўзбекистон!»
8.00-8.35 «Ахборот».
8.35, ТВ-маркет.
8.40 Газеталар шарҳи.
«Болалар сайёраси»: 9.00 1. «Болаликнинг мовий осмони». 2. «Қувноқ шаҳарча». Телемусобақа.
10.00, 12.00, 14.00, 18.00 Янгиликлар
10.05 «Истеъмолчи».
10.20 «Колонна». Бадиий фильм. 1-қисм.
11.25 «Ажаб саодат эрур».
11.45 Мусиқий танаффус.
12.05 «Фликнинг саргузаштлари». Мультфильм.
13.35 «Олам футболи».
13.55 ТВ-анонс.
14.10 Кундузги сеанс: «Колонна». Бадиий фильм. 2-қисм.
15.15 «Мехр қолур».
15.40 «Ифтихор».
16.05 «Камилла». Телесериал.
16.35 «Фанимиз истиқболлари».
«Болалар сайёраси»: 17.00 1. «Болаликнинг мовий осмони». 2. «Қизиқарли учрашувлар».
18.10 «Касб эгалари».
18.30 «Яхши ният». Телелотерея.
19.00 «Инсон ва қонун».
19.25, 19.55, 20.25, 21.00, 22.45 Эълонлар
19.30 «Ахборот» (рус тилида)
20.00 Оқшом эртаклари.
20.15 FCN «Ўзбекистон янгиликлари» (инглиз тилида)
20.30 «Ахборот».
21.05 Телемулоқот. «Шартнома шартлари қандай бажарилаяпти?»
21.40 Мумтоз наволар.
22.00 «Ўзбекистон» каналида илк маротаба: «Камилла». Телесериал.
22.30 «Спорт, спорт, спорт».
22.50 «Ахборот-дайжест».
23.10-23.15 Ватан тимсоллари.

«Ёшлар» телеканали

8.55 Кўрсатувлар дастури.
9.00 Давр.
9.15 «Янги авлод» студияси: «Оқ кабутар».
9.35 «Қироллиқдаги саргузаштлар». Мультсериал. 22 якунловчи қисм.
10.00 Болажон.
10.15 Кўҳна оҳанглар.
10.30 ТВ-анонс.
10.35 «2000 йилдан сўнг». Сериал.
10.55 Спорт қитъаси (рус тилида)
11.25 Чемпион сирлари (рус тилида)
11.45 Болалар экрани: «Курбака малика». Мультфильм.
12.25 «Мурувват». Бадиий фильм. 3-қисм.
13.05 Ёшлар овози.
13.25 Интерфутбол.
15.05 Жаҳон жуғрофияси.
15.55 Сийрат.
16.15 «Ақлдан оздиради-ган ўйинлар». Телесериал.
17.05 Кўрсатувлар дастури.
17.10 «Янги авлод» студияси: «Шоҳсупа».
17.30 «Мульттомоша».
17.45 «Сўз сеҳри».
18.05 ТВ-анонс.
18.10 «Бархаёт Навоий». 1-қисм.
18.30 Табобат оламида.
18.50 Ўзбек мумтоз шеъриятидан.
18.55, 21.55 Иқлим.
19.00 Давр.
19.35 ТВ-анонс.
19.40 Севги тароналари.
19.55 «Давр»-интервью.
20.10 Ёшлар овози.
20.30 Бегойим.
20.50, 21.30, 22.35 Эълонлар
20.55 «Мурувват». Бадиий фильм. 4-қисм.
21.35 Спорт-менинг келажагим.
21.50 Олтин мерос.
22.00 Давр.
22.40 ТВ-анонс.
22.45 «Муҳаббат қаҳраси». Телесериал.
23.10 «Ёшлар» телеканалида спорт: Интерфутбол. Танаффус пайтида:
23.55 Давр.
1.00-1.05 Хайрли тун!

Телеканал «Тошкент»

17.15 Программа передач.
17.20 Сериал на ТТV. «Под углом 23,5». 74-я серия.
17.45, 19.05, 22.05 Телегазета «Экспресс».
18.05 Экран детям.
18.30, 20.00, 21.15, 22.25 «Пойтахт». Информационная программа.
18.50 «Навниҳол».
19.25 «Ханда дўкони».
19.50 «Музыка на ТТV».
20.30 Сериал на ТТV. «Загадочная женщина».
21.35 «Вторая половина».
22.50 «Кинооко». «Ребро Адама».
0.10-0.15 «Спокойной ночи, мой город!»

Международный телеканал

ПЕРВЫЙ КАНАЛ 7.30-9.00
17.00 Программа передач
17.05 «Вести».
17.20 «Жены и дочери». Сериал.
18.00 Новости «Евроньюс».
18.25 «Сами с усами». Юмористический журнал.
19.00 «Земля любви, земля надежды». Сериал.
20.00 «Слабое звено».
21.00». Время».
21.40 «Русские в городе ангелов». Сериал.
22.45 «Бизнес ревю».
22.50 «Мир высоких технологий».
23.00 «Соккер клуб».
23.20 FCN «Новости Узбекистана» (на английском языке)
23.30 «Ахборот» (на русском языке)
0.05 «Спокойной ночи!»

30-й канал

9.00 Открытие программы
9.05 «Теле-хамкор»
9.30 Детский час
10.15 «Пауэр Рейнджерс, или могучие рейнджеры», сериал
10.30 Спорт на «30-м»
11.10 «Лето нашей тайны»,телесериал
12.00 «Братья Зорро», комедия
13.30 «Яго, темная страсть», телесериал
14.10 Детский час
15.00 «Телешоу»
16.00 Спорт на «30-м»
16.50 Час шоу
17.40 «Теле-хамкор»
18.00 Киновечер на «30-м»: «Замкнутый круг», боевик
19.30 «Ошикона», музыкальная передача
19.45 «Горец - бессмертный ворон», сериал
20.45 «Теле-хамкор»
21.05- «Клип-совга»
21.20 «Спокойной ночи, малыши!»
21.30 Киновечер на «30-м»: «Лишний багаж», боевик
23.15 Спортивная передача
24.00 Программа передач

Первый канал

06.00 Телеканал «Доброе утро»
09.00, 12.00, 15.00, 18.00 Новости
09.15, 19.00 «Земля любви, земля надежды». Сериал
10.10 Приключенческий сериал «Ермак». Закл.
11.05 Смехопанорама
11.35 Дисней-клуб.
12.15 Фильм «Аллегро с огнем»
14.00 «Новый день». «Русский экстрим»
14.30 «Новый день». «Вундеркинды. Обгоняя время»
15.15 Документальный сериал «Дикие штучки»
15.55, 21.40 Многосерийный фильм «Русские в Городе Ангелов»
17.00 «Большая стирка»
18.25 «Сами с усами»
20.00 «Слабое звено»
21.00 Время
22.45 Человек и закон
23.30 Ночное «Время»
23.50 «Новый день». «Сканер»
00.20 «Новый день». «Гении и злодеи»
00.50 «Апология»
1.55 Боевик «Неудержимый».

Россия

04.45 - 07.45 «Доброе утро, Россия!».
07.45, 19.55 Телесериал «Леди Босс».
08.35, 20.50 Телефильм «Семнадцать мгновений весны».
10.00, 13.00, 16.00, 19.00 ВЕСТИ.
10.20 Детективный сериал «Пуаро Агаты Кристи. Приключение Звезды Запада».
11.20 Фильм «Крестоносцы».
12.15, 15.45 «Экспертиза».
12.30 «Вся Россия».
12.45, 17.20, 19.30 ВЕСТИ-МОСКВА.
13.20 «Что хочет женщина».
14.10 Телесериал «Трое против всех».
15.15 «Простые истины». Телесериал.
16.20, 1.15 «Дорожный патруль».
16.35, 22.50 ВЕСТИ-СПОРТ.
16.45, 18.50 ВЕСТИ. ДЕЖУРНАЯ ЧАСТЬ.
17.50 «Комиссар Рекс». Телесериал.
19.50 «Спокойной ночи, малыши!».
22.20 Ток-шоу «ВЕСТИ+».
22.55 КИНОАКАДЕМИЯ. ПРЕМЬЕРА. «Тариф на лунный свет».
00.45 «Синемания».

ТВ-3

8.30 «Победоносный голос верующего».
9.00 Мультсериал «Ураганчики».
9.30 Мультсериал «Мумии возвращаются».
10.00 Худ.фильм «КТО ВОЙДЕТ В ПОСЛЕДНИЙ ВАГОН?»
12.00 Худ.фильм «ГОЛОВОЛОМКА».
13.50 Удача на даче.
14.00 Телесериал «Секреты кино».
14.30, 20.00 Телесериал «АМАЗОНКА».
15.30 Худ.фильм «КОНЕЦ НЕВИННОСТИ».
17.30 Худ.фильм «ОПЕРАТИВНИК».
19.30 Телесериал «МЭДИСОН».
21.00 Худ.фильм «ДВОЙНИК».
23.00 Худ.фильм «АМАЗОНКА В ОГНЕ».
1.00 Телесериал «МЭДИСОН».
1.30 Худ.фильм «ИНФЕРНО».

ПЯТНИЦА, 7

«Ўзбекистон» телеканали

6.00 «Ассалом, Ўзбекистон!»
8.00 - 8.35 «Ахборот».
8.35, 17.55 ТВ-маркет.
8.40 Газеталар шарҳи.
«Болалар сайёраси»: 9.00 1. «Болаликнинг мовий осмони». 2. «Қизиқарли учрашувлар».
10.00, 12.00, 14.00, 18.00 Янгиликлар
10.05 «Инсон ва қонун».
10.30 «Ўзлигинг намоён қил». Экранда - Жиззах вилояти.
10.55 Мусиқий танаффус.
11.10 Теннис бўйича Девис кубоги Ўзбекистон ва Индонезия терма жамоалари учрашувидан репортаж.
15.00 Телемулоқот. «Шартнома шартлари қандай бажарилаяпти?»
15.35 ТВ-анонс.
15.40 «Касб эгалари».
16.00 «Камилла». Телесериал.
16.35 «Озод юрт одамлари».
«Болалар сайёраси»: 16.55 1. «Цирк, цирк, цирк». 2. «Ўйла, изла, топ». Телемусобақа.
18.10 «Ривож».
18.25 «Шоирни эслаб». F.Гуломнинг 100 йиллиги олдидан.
18.40 «Соғлом она - соғлом бола».
19.05 «Зиё» студияси намойиш этади: «Эътиқод мустаҳкамлиги йўлида».
19.25, 19.55, 20.25, 21.00, 21.55 Эълонлар
19.30 «Ахборот» (рус тилида)
20.00 Оқшом эртаклари.
20.15 Бир жуфт қўшиқ.
20.30 «Ахборот».
21.05 «Муносабат».
21.40

Спорт

ЯПОНИЯ — В ОЖИДАНИИ ГОСТЕЙ!

В японском городе Амори 1-8 февраля нынешнего года состоятся V Зимние Азиатские игры. В числе 1200 спортсменов — почти из 30 стран Азиатского континента, участвующих в этих соревнованиях, есть и наши соотечественники.

В Национальном олимпийском комитете Узбекистана состоялась встреча со спортсменами, которые будут защищать спортивную честь нашей страны на зимних играх континента.

— Наши спортсмены тщательно подготовились к играм, которые будут проходить в Амори, — сказал президент НОК **Сабир РУЗИЕВ.** — Мы надеемся на то, что они и в нынешних играх выступят успешно и высоко поднимут флаг нашей страны.

В третий раз примут участие наши представители в Зимних Азиатских играх. В играх, проходивших в 1996 году в китайском городе Харбине, среди наших спортсменов, впервые принимавших участие в соревнованиях такого ранга, Татьяна Малинина была удостоена серебряной медали по фигурному катанию, а Сергей Бренер завоевал бронзовую награду по фристайлу.

А на IV Зимних Азиатских играх в 1999 году в южнокорейском городе Канг-Вон Татьяна Малинина получила золотую награду, Роман Скорняков был удостоен серебряной, а пара — Наталья Пономарева и Евгений Свиридов — завоевала бронзовую медаль по фигурному катанию.

В этот раз на Азиатские игры поедут четверо талантливых спортсменов — фигуристы Артем Князев, Марина Аганина, Анастасия Гимазеддинова и горнолыжник Кайрат Эрметов.

— Мы в парном катании с Мариной Аганиной заняли третье место на международных соревнованиях, которые проходили в Загребе, — сказал корреспонденту УзА Артем Князев. — Настрой на Азиатские игры у нас тоже хороший. В Амори нашими основными соперниками будут китайские фигуристы. Если получится, вернемся из Японии с победой. С завершением Азиатских игр мы планируем выступить на престижном турнире, который будет проходить в Пекине. Уверен, что такие соревнования являются важным фактором в накоплении опыта и повышении нашего мастерства, а также залогом успешного выступления на Олимпийских играх.

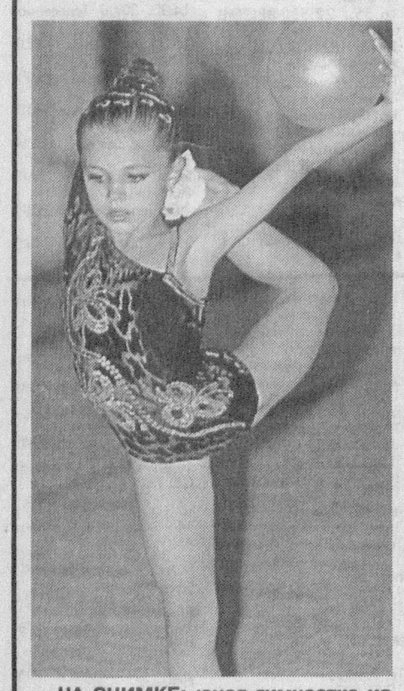

НА СНИМКЕ: юная гимнастка из Бухары. Фото Рашида ГАЛИЕВА.

ДВЕРИ ОТКРЫТЫ ДЛЯ ВСЕХ

В нашей стране проводятся важные реформы в деле развития физической культуры и спорта. С выходом Указа Президента Республики Узбекистан И.Каримова «О создании Фонда развития детского спорта Узбекистана» и последующего постановления Кабинета Министров об этом, работа в данном направлении заметно активизировалась.

По инициативе Самаркандского областного управления профессионального образования и областного подразделения фонда «Махалля» спортивные сооружения всех лицеев и колледжей области объявлены открытыми для занятия спортом махаллинских детей.

В этой системе образования находятся 80 учебных заведений, 36 из них новостройки и реконструированные профессиональные колледжи. Они имеют полностью оснащенные спортивные базы. В остальных учебных заведениях также созданы возможности для занятия спортом. Теперь дети из махаллей могут бесплатно заниматься всеми видами спорта в спортивных сооружениях лицеев и колледжей.

В системе профессионального образования на сегодняшний день преподают около 200 учителей физкультуры. В имеющиеся 633 спортивных кружка привлекаются квалифицированные спортивные специалисты для физического развития детей в махаллях, а также для совершенствования работы спортивных инструкторов школ и махаллей.

СОЗДАН ФОНД

В Каракалпакстане проводится определенная работа по обеспечению выполнения правительственного постановления по развитию детского спорта.

В республике более 15 тысяч подростков регулярно занимаются спортом. Им предоставлены 36 спортивных школ, 27 спортивных клубов, около 3 тысяч спортивных площадок.

Хороших результатов добивается каракалпакстанская молодежь в престижных соревнованиях по таким видам спорта, как вольная борьба, гребля, тяжелая атлетика.

Все это является результатом Государственной программы «Соглом авлод», направленной на воспитание в нашей стране всесторонне развитого поколения. Задачей сегодняшнего дня является укрепление здорового образа жизни путем обеспечения популяризации спорта среди детей, широкой поддержки развития детского спорта.

Об этом шел разговор на конференции, посвященной созданию Фонда по развитию детского спорта в Каракалпакстане. На ней были намечены перспективные задачи. Председателем Фонда был избран председатель Жокаргы Кенеса Республики Каракалпакстан М.Ерниязов.

ВСТРЕТИМ «БАРКАМОЛ АВЛОД-2003»

С каждым днем все явственнее ощущается дыхание республиканских состязаний учащихся лицеев и колледжей «Баркамол авлод-2003», которые на сей раз пройдут в Андижане.

В областном центре ударными темпами ведется строительство объектов, спортивных арен, на которых развернутся главные баталии турнира. В его подготовке участвуют практически все организации и службы.

Подборка подготовлена по материалам корреспондентов УзА и газеты «Голос Узбекистана»

Год махалли

РАВНОДУШНЫХ ЗДЕСЬ НЕТ

Махалля «Ватан» («Родина») расположена в Акмаль-Икрамовском районе столицы. Ее совет возглавляет **Озод РИЗАЕВ** — педагог с большим стажем, кандидат исторических наук, человек с огромным жизненным опытом, отзывчивый и справедливый. Он рассказывает:

— Год махалли наш совет начал с разработки программы — месяц за месяцем. Сейчас всем известны предстоящие мероприятия, даты их проведения, фамилии ответственных за выполнение. Серьезное внимание в плане уделено благоустроительным работам, ремонту улиц, проездов, тротуаров, побелке домов, разбивке цветников. Тут решающая роль отведена товариществам собственников жилья. Многое будет сделано методом хашара.

Наши жилищные товарищества «Кураш-сервис» и «Дилкушо» развернули подготовку к строительству шести спортивных площадок для детей и взрослых — территория махалли позволяет сделать это: между некоторыми домами есть свободные участки земли без деревьев. Детвора давно «освоила» их, гоняя после уроков мяч. А к весне, которая не за горами, здесь должны появиться площадки для малого футбола, волейбола, настольного тенниса.

Одновременно руководство и общественность махалли укрепляют контакты с расположенными на ее территории средними школами №№ 78 и 199. Цель та же — сообща решать задачи, связанные с развитием в махалле «Ватан» детского спорта. Кстати, у школ есть прекрасные спортзалы. Физкультуре и спорту много внимания уделяют в школе № 78, где работает спортклуб «Спартанец». Сюда в секции юных боксеров, штангистов, борцов охотно ходят не только дети жителей «Ватана», но и соседних махаллей. Еще бы — ведь ведет занятия сам Алмаз Юсуфов — неоднократный чемпион по кикбоксингу, кумир детворы.

Радует, что в нашем махаллинском совете собрались неравнодушные люди — ветеран Василий Рубцов, пенсионер Эркин Ташханов, шофер Ташкенбай Абдуразаков, научный работник Хуснутдин Нуритдинов, директор 78-й школы Галина Некрасова. Они — подлинные энтузиасты, при их активном участии наша махалля станет еще краше, будет жить еще интереснее, единой дружной семьей.

Впереди — Навруз. Мы уже приступили к осуществлению пунктов нашей программы, посвященных этому всенародному празднику весны и обновления жизни. Намечены встречи, беседы на различные темы, смотры-конкурсы, спортивные соревнования, концерты. И, конечно, будет оказана материальная помощь малообеспеченным семьям, инвалидам, ветеранам. Все это также приурочено к весеннему празднику.

Записал Икрам АХМЕТОВ

НА СНИМКЕ: Председатель совета махалли «Ватан» Озод Ризаев в спортзале школы № 78 поздравляет Рамика Исмаилова (слева) и Василия Тарасова с отличной учебой в девятом классе и успехами в спорте. Оба подростка уже несколько лет увлеченно занимаются в секции футбола в спортклубе «Спартанец» при школе, участвуют в районных и городских соревнованиях. Фото Зосима СОКОЛОВА

Утерянную круглую печать частной фирмы «MALXAM SERVIS», зарегистрированной 19 ноября 2001 года Мирабадским хокимиятом, **СЧИТАТЬ НЕДЕЙСТВИТЕЛЬНОЙ.**

КРАСАВИЦА ИЗ ТАШКЕНТА

Зареме Умеровой из Ташкента присуждено звание «Вице-Мисс «Труд»-2002»

Фотоконкурс «Мисс газета «Труд»-2002» был объявлен в начале прошлого года. Молодые читательницы со всего СНГ присылали свои фото и короткие рассказы о себе, своих планах и надеждах. Фотографии самых-самых публиковались на страницах газеты. В жюри конкурса входили члены редколлегии «Труда», друзья газеты — известные артисты, музыканты, общественные деятели России и ряда стран СНГ.

Результаты конкурса объявлены 31 декабря 2002 года. Победительницей авторитетное жюри назвало московскую студентку Инну Ольгину.

Второе место и звание «Вице-Мисс «Труд»-2002» единогласно присуждено Зареме Умеровой из столицы Узбекистана. Награду — золотой браслет — ей вручил в Ташкенте заведующий представительством газеты в Узбекистане Валерий Бирюков.

Зарема Умерова закончила экономический факультет Ташкентского аграрного университета и сейчас работает бухгалтером в узбекско-германском СП «Тезинтом». Участвует в рекламных кампаниях своей фирмы как ее «лицо». Продукцию СП многие олицетворяют с обликом Заремы.

НА СНИМКЕ: Вице-Мисс «Труд» Зарема Умерова. Фото Романа ИСХАКОВА («Труд»)

СИЛЬНЫЕ, СМЕЛЫЕ...

В Ташкенте и Бухаре стартовал чемпионат по спортивно-прикладному троеборью, который вот уже второй год Республиканский центр технических и прикладных видов спорта ОСО «Ватанпарвар» проводит в двух зонах. В Ташкенте соревновались сборные команды «южной зоны», в которую входят Ферганская, Наманганская, Андижанская, Ташкентская, Сырдарьинская, Джизакская области и город Ташкент. Здесь состязались 96 спортсменов, представлявшие 18 команд.

В командном зачете в этой группе победила сборная Андижанского областного центра технических и прикладных видов спорта, второе место заняла команда СДЮСТШ, третье — Наманганский областной центр технических и прикладных видов спорта. В личном зачете соревнования прошли в трех возрастных группах. Среди мальчиков победил Салават Ахметов, на втором месте Анвар Мирзаходжаев (оба из Андижана), на третьем — Антон Букин (СДЮСТШ). Среди юношей лучшим был Александр Мартьянов (Андижанская обл.), второй результат у Ивана Морозова (СДЮСТШ), третий — у Антона Милькиса (Мирабадский СТК). Среди взрослых первым стал Станислав Каштанов (Наманганская обл.), на втором месте — Константин Холбаев, на третьем — Артем Черепанов (оба — СДЮСТШ).

А в Бухаре прошли соревнования в «северной зоне», в которых участвовали 78 спортсменов, представлявших 14 команд. Отрадно, что в этих соревнованиях выступила и команда из Каракалпакстана.

Среди мальчиков победил Сергей Гузеев (Самаркандская обл.), второе место у Дмитрия Сидорова (Навоийская обл.), третье — у Максима Пензова (Бухарская обл.). Среди юношей первое место занял Андрей Шарипов из Самарканда. Второе и третье места заняли сурхандарьинцы соответственно Сергей Бурцев и Алексей Синюцын. Сильнейшим среди мужчин был Андрей Манаков (Самаркандская обл.), на втором и третьем месте соответственно сурхандарьинцы Петр Попов и Андрей Сорокин.

Финал чемпионата пройдет в феврале в Ташкенте.

Проведение чемпионата по троеборью в двух зонах теперь позволяет участвовать в соревнованиях еще большему числу спортсменов и способствует еще большей популяризации этого вида спорта. Троеборье, в которое входят бег, плавание и стрельба из пневматического оружия, с каждым годом становится все более любимым у молодежи. И не спроста — ведь занятия этим видом спорта становятся отличной школой для тех, кому предстоит служить в армии. Помимо силы, ловкости, выносливости троеборье воспитывает в ребятах ценные черты характера — упорство, смелость, умение добиваться победы, то есть те качества, без которых трудно представить будущих защитников Родины.

Рафаэль ЗАГРАТДИНОВ

Окно в природу

СТАРЫЙ ЗНАКОМЫЙ

В студеную снежную зиму птицам, как известно, особенно трудно, и они жмутся к человеческому жилью, ищут помощь и защиту. В самые холода к нам на балкон как-то залетел голубь — ослепительно белой масти, с мохнатыми перьями на ярко-красных ногах и лихим вихром на макушке горделиво посаженной головы. Не голубь, а загляденье. Я покормил его хлебом, и потом он стал прилетать чуть ли не каждый день. И так — всю зиму. С наступлением теплых дней он неожиданно исчез, но вскоре появился вместе с голубкой.

Парочка облюбовала настенную полку и шумно хозяйничала на ней, собираясь устроить здесь гнездо. Однако это никак не входило в мои планы. Во-первых, балкон не лучшее место для обустройства голубятни, и, во-вторых, мой рыжий кот очень заинтересованно наблюдал за пернатыми гостями и не скрывал своих разбойничьих намерений. Поэтому я решил не рисковать и от греха подальше выставить непрошенную парочку.

Да не тут-то было! Протянул руку, но получил от голубя сильные и жесткие удары крылом. Он решительно защищал гнездо и подругу. Куда девалась голубиная кротость? Да и голубка, воркуя, морально поощряла и поддерживала своего рыцаря.

Проблему местожительства голубей мы решили вместе с моим соседом, который давно хотел заняться разведением голубей и даже специально для этого построил небольшую голубятню. Мои голуби стали в ней первыми новоселами и быстро прижились.

Прошло почти два года. Но голубь все же нет-нет да и заглянет ко мне на балкон. На правах старого знакомого сядет на подоконник, поворкует и, поклевав крошки размятого хлеба, улетает к себе на голубятню.

Рафаэль ЗАГРАТДИНОВ

ДЛЯ ШКОЛЬНЫХ СТОЛОВЫХ

Избасканские акционерные общества «Оптово-розничной торговли» и «Хлебокомбинат» взялись за организацию и обеспечение школьных столовых и буфетов продуктами. Свыше 42,5 тысячи школьников обслуживают кооператоры этого района.

Как сообщили корреспонденту НИА «Туркистон-пресс» руководители акционерных обществ Инамжар Рахманов и Алишер Эргашев, для регулярного обеспечения 25 школьных столовых и 18 буфетов в районе организованы пять кондитерских и два макаронных цеха, более 20 пекарен. На стол школьников Избасканского района поставляются также свежие овощи и фрукты.

Андижанская обл.

Юмореска

«ЗА» И «ПРОТИВ»

Моей характерной чертой является то, что в любом вопросе я взвешиваю все «за» и «против».

Вот, например, за завтраком мне пришла идея провести выходной день на лоне природы. Но прежде чем поделиться своими планами с женой, я подумал: «Предположим, я скажу так: «Хватит, дорогая, киснуть дома...»

«А где же ты предлагаешь киснуть?» — спросит жена.

В ответ я нарисую радужную картину загородной прогулки:

— Мы сможем размяться, расправить плечи и наслаждаться чистым озоном.

«А не проще ли купить озонатор? — ехидно улыбнется жена. — Включи его в электросеть, и дыши сколько угодно. Что же касается разминки, она найдется в домашних условиях. Можешь натереть пол или пройтись пылесосом по ковровой дорожке. На выбор».

Я помрачнею, придумывая новые «за».

«За городом перед нами откроются чудесные пейзажи», — ухвачусь я за последнюю соломинку.

«Если у тебя такая тонкая натура и тебя не волнует газон около нашего дома, то у нас есть коробка из-под конфет «Мишка косолапый», — убьет меня жена. — Конфеты, правда, мы уже съели, но на коробке сохранилась репродукция с картины Шишкина «Утро в сосновом лесу». Положи ее перед собой и любуйся на здоровье».

В это время из кухни появилась жена.

— Ты что такой мрачный? — забеспокоилась она, наливая кофе в чашки. — Сидишь туча тучей.

— Да вот думаю, не поехать ли нам за город...

— Правильно. Я — «за»! — радостно воскликнула жена. — Нечего нам киснуть дома. Будем дышать озоном.

Этого я от нее не ожидал.

— Да,.. — нерешительно произнес я. — Сначала целый час ехать на автобусе, потом плестись пешком... Не проще ли купить озонатор?..

За город мы так и не выбрались.

Владимир КАНАЕВ

С миру по шутке

Приходит мужик в одесский ресторан. Повесил пальто и шляпу на вешалку и видит надпись на стене: «Приглядывайте за вашими вещами! Администрация». Ну, зашел, сел за столик и стал осматриваться по сторонам: направо посмотрел, налево, на потолок... А там надпись: «Нет, вы определенно не смотрите за вашими вещами!»

* * *

— Драка, гражданин следователь, происходила так: одной рукой я схватил его за ворот, другой — за грудь, и по морде — раз-два, раз-два!..

— Как же вы смогли бить, если держали его обеими руками?

— А бил он...

* * *

Встречаются два одессита. Один, интересуется:

— Как жизнь, Моня?

— Ой, Миша, и не спрашивай! Плохо! Занял Мойше Цукерману 5 тысяч баксов на пластическую операцию, а теперь понятия таки ни имею, как он выглядит!

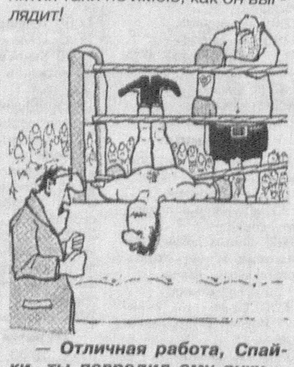

— Отличная работа, Спайки, ты повредил ему руку.

Хозяйке на заметку

ЛАДУШКИ, ЛАДУШКИ — БУДЕМ ЕСТЬ ОЛАДУШКИ

Праздники давно миновали, а другие предвидятся еще не скоро. И что-то ваши домашние заскучали. Дети все чаще заглядывают на кухню и «невзначай» интересуются:

— Мам, а что ты готовишь?

И даже сдержанный муж, возвращаясь с работы, еще с порога принюхивается: чем пахнет? Словом, пора их всех побаловать.

ОЛАДЬИ С ОРЕХАМИ

Для этого блюда вам понадобятся четыре яйца. Сначала отделите яичные белки и отправьте их в холодильник. А к желткам добавьте стакан молока, щепотку соли и полстакана муки. Замесите тесто, накройте салфеткой и оставьте минут на 15 набухнуть.

Тем временем займемся вторым блюдом. Дело в том, что оладьи, которые мы готовим, подаются с компотом. Лучше всего с вишневым, но годятся и черешневый, персиковый, абрикосовый... Нука, загляните на свою полку с домашними заготовками. Литровую банку компота вылейте в кастрюлю, добавьте по щепотке корицы и перца и поставьте на огонь. Отдельно в четверти стакана компота или кипяченой воды разведите две чайные ложки крахмала и, влив его в уже горячий компот, проварите пять минут.

Пора вернуться к оладьям. Охлажденные белки взбейте в стойкую пену, добавьте пару столовых ложек дробленых орехов и соедините с уже набухшим тестом. Из полученной массы испеките на сковородке небольшие оладьи и сложите их в огнеупорную посуду.

Внимание: оладьи могут слипнуться (что нежелательно), поэтому не поленитесь проложить каждый слой пергаментной бумагой. Готовые оладьи поставьте на пять минут в заранее прогретую духовку или на одну минуту в микроволновку на самом малом режиме нагрева. Готово!

Перед подачей посыпьте ложечкой сахарной пудры и не забудьте поставить на стол горячий компот.

Кроссворд

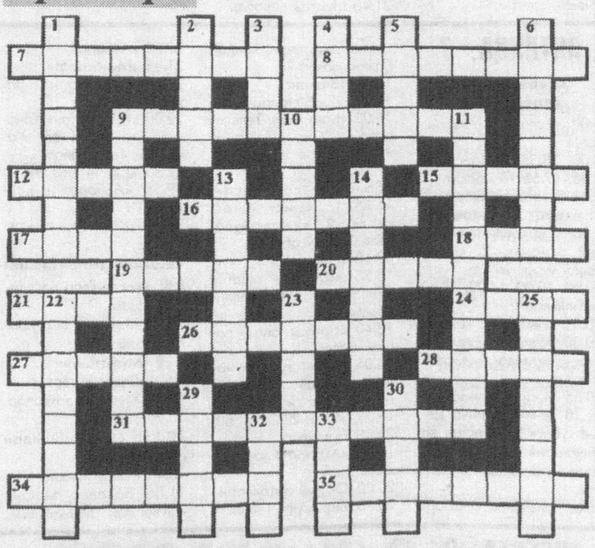

ПО ГОРИЗОНТАЛИ: 7. Диктатор в ряде стран Латинской Америки. 8. Шведская писательница, автор повести «Пеппи-Длинный Чулок». 9. Густое закисшее молоко. 12. Большое стадо овец. 15. Титул нецарствующего члена королевского дома. 16. Выдающийся деятель на каком-нибудь поприще. 17. Финансовое предприятие. 18. Вшитый цветной шнурок, узкая полоска ткани по краю или шву одежды. 19. Открытый прилавок для торговли на улице. 20. Женщина, занимающаяся устройством браков (устар.). 21. Спутник Земли. 24. Плоская сторона корпуса струнного музыкального инструмента. 26. Высший законодательный и исполнительный орган Первой французской республики. 27. Плотная глянцевитая хлопчатобумажная или шелковая ткань. 28. Тягостная обязанность, забота (разг.). 31. То же, что воздухоплавание. 34. Должностное лицо ведомства иностранных дел. 35. Продольное ребро жесткости корпуса судна.

ПО ВЕРТИКАЛИ: 1. Полуостров на северо-востоке Азии. 2. Свободно отчуждаемая индивидуально-семейная земельная собственность в раннефеодальных государствах Западной Европы. 3. Кондитерское изделие. 4. Русский поэт. 5. Сооружение для ремонта самолетов. 6. Крестьянин в Средней Азии. 9. Гимнастический снаряд. 10. Химический элемент, металл. 11. Непонятный набор слов, бессмыслица. 13. Художественный руководитель Государственного московского хора с 1956 года. 14. Род шкафа для посуды. 22. Выделение слова силой голоса. 23. Лица, сопровождающие важную особу. 25. Кассир, хранитель денег и ценностей учреждения, общественной организации. 29. Большое стоячее зеркало. 30. Фруктовый прохладительный напиток. 32. Официальный дипломатический документ. 33. Род карточной игры.

Ответы на кроссворд, опубликованный 24 января

ПО ГОРИЗОНТАЛИ: 3. Комфорт. 9. Костел. 10. Аймара. 11. Бердыш. 12. Гардин. 13. Колхида. 14. Поляна. 16. Жавари. 19. Итака. 21. Импульс. 22. Моурави. 23. Такса. 24. Оркестр. 25. Тоскана. 26. Алиби. 29. Акцент. 33. Перина. 36. Онтарио. 37. Калибр. 38. Геката. 39. «Золото». 40. Саркел. 41. Кларнет.

ПО ВЕРТИКАЛИ: 1. Полено. 2. Студия. 3. Клюшка. 4. Монолит. 5. Обелиск. 6. Тангаж. 7. Амиров. 8. Арбитр. 14. Природа. 15. Нильсен. 17. Алуксне. 18. Исикава. 19. Истра. 20. Амати. 27. Литавра. 28. Бородин. 30. Краков. 31. Ефимов. 32. Торжок. 33. Погост. 34. «Рекорд». 35. Наттер.

Ташкентский городской и Мирабадский районный советы НДП Узбекистана выражают глубокое соболезнование ответственному работнику райсовета Федоринову И.И. в связи с кончиной его супруги

ФЕДОРИНОВОЙ Александры Николаевны

Главный редактор Сафар ОСТАНОВ

Редколлегия:

Абдулла ОРИПОВ
Абдулхафиз ДЖАЛАЛОВ
Азимжон АЮПОВ
Азиз НАСИРОВ
Ашур КАДИРОВ
Бобир АЛИМОВ
Норбобо ШАКАРОВ (Первый заместитель главного редактора)
Алимкул СУЛТАНОВ (Заместитель главного редактора)
Андрей ОРЛОВ (Заместитель главного редактора — «Голос Узбекистана»)
Намаз САГДУЛЛАЕВ
Рахима ХАКИМОВА
Тулепберген КАИПБЕРГЕНОВ
Фармон ОМОНОВ

ГОЛОС УЗБЕКИСТАНА

ЎЗБЕКИСТОН ОВОЗИ

Учредитель: Центральный Совет Народно-демократической партии Узбекистана.

Адрес редакции: 700000, г. Ташкент, ул. Матбуотчилар, 32. Наши телефоны: 133-54-55, 136-26-70.

Дежурный редактор Икрам АХМЕТОВ

Газета зарегистрирована в Госкомпечати Республики Узбекистан.

Регистрационный № 43. Объём — 2 печ.л. Способ печати — офсетный, формат А2. Заказ Г-11.

Отпечатано в типографии Издательско-полиграфической акционерной компании «Шарк», адрес предприятия: ул. Буюк Турон, д. 41.

Газета «Голос Узбекистана» набрана и сверстана на компьютерной базе редакции

Время подписания в печать по графику — 21.00
Номер подписан в 21.00