ЭТА ДОРОГАЯ РОДИНА ПРИНАДЛЕЖИТ ВСЕМ НАМ!

ГОЛОС УЗБЕКИСТАНА

ОБЩЕСТВЕННО-ПОЛИТИЧЕСКАЯ ГАЗЕТА

O'ZBEKISTON XALQ DEMOKRATIK PARTIYASI

■ 21 ФЕВРАЛЯ ■ 2003 ГОД ■ 8 (553) ■ ВЫХОДИТ С 5 МАРТА 1992 ГОДА

СОБЫТИЯ НЕДЕЛИ

● 17 февраля состоялось заседание Кабинета Министров страны, посвященное итогам социально-экономического развития республики за 2002 год и основным направлениям углубления экономических реформ в 2003 году. На заседании с докладом выступил Президент Республики Узбекистан Ислам Каримов. Стратегия реформ — повышение экономического потенциала страны — так можно сформулировать главный тезис выступления главы нашего государства. По обсужденному вопросу Кабинет Министров республики принял соответствующее решение.

● 19 февраля Президент Ислам Каримов побывал в Государственном музее истории Узбекистана. Осматривая музей, Президент страны высказал свои суждения по поводу оформления залов, размещения экспонатов. Глава государства сделал запись в Книге почетных гостей музея.

● Четыре политические партии Узбекистана встретились за «круглым столом», организованным Фондом имени Конрада Аденауэра и Международным центром переподготовки журналистов. Разговор шел о перспективах политических партий в Узбекистане.

Год махалли

ГОСТЕПРИИМНЫЙ ДВОРЕЦ

Дворец культуры «Металлург» любят жители Алмалыка. Его «хозяин» — горно-металлургический комбинат и попечитель в лице профкома предприятия не скупятся на внимание и средства для того, чтобы полезная деятельность этого крупного очага культуры и просветительства, пропаганды и развлечений не прерывалась ни на один день.

Здесь в прошлом году проведено 160 массовых мероприятий, на которых присутствовали около 350 тысяч человек. Еще 65 мероприятий посвящалось детям. Во дворце состоялись театрализованные постановки, тематические вечера отдыха, концерты и спектакли коллективов художественной самодеятельности, конкурсы, спортивные выступления.

Сейчас коллектив Дворца культуры во главе с директором, заслуженным работником культуры Узбекистана **Верой НАЙМУШИНОЙ** подготовил план работы на Год махалли.

Характерная особенность этого перспективного плана в том, что значительная часть культурно-массовой работы переносится непосредственно в махалли города и рабочего поселка Чодак. В январе и феврале сотрудники дворца наладили деловые контакты с советами и общественностью многих махаллей, решили ряд организационных вопросов, согласовали программы выступлений.

В связи с Годом махалли в перспективный план включены новые, прежде не практиковавшиеся мероприятия. В числе их, к примеру, День семьи, концерты в махаллинских гузарах в дни всенародных праздников, встречи и выступления творческих коллективов в детских оздоровительных лагерях в летние месяцы.

При активном участии творческого коллектива Дворца культуры «Металлург» в Алмалыке и окрестных селениях будет отмечаться Навруз — всенародный праздник весны и обновления природы. К Наврузу готовится большая праздничная программа.

Икрам АХМЕТОВ

● Особого внимания требуют вопросы расширения и углубления реформ в сельском хозяйстве.

● За отчетный год производство продукции сельского хозяйства возросло на 6,1 процента.

● Главный фактор, который будет определять успех в реформировании сельского хозяйства, — это предоставление большей свободы производителю, снятие тех многочисленных пут, которыми он связан сегодня.

Из Доклада Президента Республики Узбекистан Ислама Каримова на заседании Кабинета Министров, посвященного итогам социально-экономического развития страны в 2002 году и основным направлениям углубления экономических реформ на 2003 год

Акционерное общество «Бахтский хлопкоочистительный завод» — одно из старейших предприятий Сырдарьинской области. Здесь работают 380 человек, которые за сезон перерабатывают 20 тысяч тонн хлопка-сырца. Высококачественная продукция в виде кип волокна экспортируется в эти дни в Италию, Германию, Швейцарию.

— Мы уже отгрузили потребителям 13 тысяч тонн готовой продукции, — сообщил председатель правления АО Умурзак Эсонтурдиев.

НА СНИМКАХ: готовится к отправке продукция предприятия; рабочий Алимардон Эров и заместитель председателя правления АО Исматилла Джураев.

Фото Ильхома ТУРАЕВА (УзА)

ЭКОНОМИКА И ЕЕ КОНКУРЕНТОСПОСОБНОСТЬ

В свете доклада Президента Узбекистана Ислама Каримова «Стратегия реформ — повышение экономического потенциала страны» на заседании Кабинета Министров, посвященном итогам социально-экономического развития страны в 2002 году и основным направлениям углубления экономических реформ на 2003 год, в столице страны прошла научно-теоретическая конференция на тему «Проблемы повышения конкурентоспособности национальной экономики».

Организаторами конференции выступили Институт экономики Академии наук Республики Узбекистан совместно с Центром изучения общественного мнения «Ижтимоий фикр» и Фондом имени Фридриха Эберта (Германия).

В прошедшем году более 58 процентов всех инвестиций в нашей стране было направлено на реконструкцию, техническое и технологическое перевооружение действующих производств и ввод в действие новых мощностей.

В результате в республике создаются высокотехнологичные производства, активно идет освоение выпуска новой конкурентоспособной продукции. Происходят прогрессивные сдвиги не только в структуре самого производства, но и в структуре экспорта нашей продукции. Прежде всего увеличиваются поставки на мировой рынок готовой продукции, а не сырьевых ресурсов. Вместе с этим решаются такие важные вопросы, как занятость населения.

Но не секрет, что наряду с этим существует немало проблем, которые являются препятствием на пути реформ. Слабое изучение рынка — маркетинга, недостаточное налаживание производства пользующихся спросом товаров, недостаточное внедрение современного менеджмента, стимулирование работы своих служащих — повышение оплаты их труда, — все это приводит к убыточности предприятий, переполнению их складов остатками готовой продукции, не нашедшей своего покупателя.

Особое внимание здесь необходимо уделять человеческому фактору, являющемуся важнейшим условием обеспечения конкурентоспособности экономики нашей страны, отмечалось на конференции.

Жамшид РАУПОВ (УзА)

К ЮБИЛЕЮ ГИЖДУВОНИ

В связи с 900-летием Абдухолика Гиждувони в области проводится большая подготовительная работа. В Гиждуване полным ходом идет благоустройство и озеленение улиц, скверов и создание новых парков.

На месте бывшего центрального рынка на площади более пяти гектаров разбит новый парк, названный в честь великого теолога. Здесь началась высадка саженцев декоративных и фруктовых деревьев, кустов роз. На территории бывшей районной больницы создается сад имени Абу Али ибн Сино.

Параллельно идет реконструкция центральных улиц Гиждувана, а также улиц, ведущих к мемориальному комплексу Абдухолика Гиждувони. К всенародному хашару подключились все предприятия и организации района, жители махаллей города. Темпы проводимых работ дают основание надеяться, что к 900-летию со дня рождения Абдухолика Гиждувони, проводимого под патронажем ЮНЕСКО, Гиждуван будет выглядеть красивым и обновленным.

НИА «Туркистон-пресс»
Бухарская обл.

ВНИМАНИЕ – СПОРТИВНОМУ СТРОИТЕЛЬСТВУ

В Ташкентской области живут более 631 тысячи детей. Почти 497 тысяч из них посещают уроки физической культуры, которые проводятся в учебных заведениях.

Большинство из них также занимаются в спортивных секциях. Как видно из этих цифр, немало и таких детей, которые не занимаются спортом.

Специальная рабочая группа, составленная из руководящих работников областного хокимията и соответствующих организаций, в течение одной недели изучила состояние спортивных сооружений, вместе с тем интересуясь желанием населения, в частности, детей и подростков, заниматься спортом.

В эти дни в области начаты работы по реконструкции имеющихся спортивных площадок и строительству новых. В частности, в кооперативном хозяйстве «Бойказон» Паркентского района сдан в эксплуатацию современный спортивный комплекс, а в кооперативном хозяйстве «Гулбог» строится стадион.

Продолжаются ремонтные работы в спортивных комплексах кооперативного хозяйства имени Саймакова Букинского района и «Олмос» города Чирчика.

Л.СУВОНОВ (УзА)

ДЕЛАЮТ СПОРТИВНЫЙ ИНВЕНТАРЬ

В акционерном обществе «Бухоромебель» стали изготавливать спортивный инвентарь для детей.

В настоящее время здесь выпускают около 10 видов инвентаря — два вида теннисных столов, стенды с прикрепленными баскетбольными корзинами, гимнастические скамьи, шведские лестницы.

Мебельщики продемонстрировали свою продукцию на заседании попечительского совета Бухарского областного отделения Фонда развития детского спорта. Спортивным тренерам и наставникам, представителям спонсорских организаций, прибывшим из различных городов и районов, качество продукции понравилось, да и цена устроила. Они в большом количестве сделали заказы на спортивный инвентарь, выпускаемый акционерным обществом «Бухоромебель».

ШКОЛА ДЛЯ РОДИТЕЛЕЙ

Положительную оценку получили занятия «Школы для пап и мам», действующей при Андижанской детской больнице № 1 и расположенной в густонаселенном районе областного центра.

— Эти занятия способствуют санитарному просвещению горожан, их информированности о методах профилактики заболеваний, достижениях современной медицины в борьбе с детскими болезнями, — отметила главный врач больницы **Махсума САДИКОВА.** — Специально созданные группы врачей разного профиля посещают детские сады, школы, махаллинские сходы граждан, где проводят беседы, анкетирование с целью выявления уровня знаний населения о наиболее часто встречающихся детских заболеваниях.

НИА «Туркистон-пресс»
Андижанская обл.

Навстречу Наврузу

ЗЕЛЕНЫЙ НАРЯД СТОЛИЦЫ

Как бы ни упорствовал февраль, весна уже у порога. И даже резкое похолодание и последний, растянувшийся почти на сутки снегопад, не могут остановить ее приход. А с нею — и неизбежные хлопоты, связанные с весенними посадками цветов, деревьев, кустарников. И кто как не главный агроном Главного управления благоустройства лучше всех знает, каким будет обновленный наряд столицы. К ней, Лазокат Рахматуллаевне ИСЛАМОВОЙ, мы и обратились с этим вопросом.

— Прежде, чем перейти непосредственно к нынешней озеленительной программе, хотелось хотя бы вкратце рассказать о том, что нового появилось в нашем хозяйстве за последние годы. Ведь зеленые насаждения являются важнейшей составной частью всего градостроительного комплекса, создавая благоприятную природную среду, необходимую для жизни человека, а с другой стороны — повышая художественную выразительность архитектурных ансамблей.

Следуя этому принципу, мы стремимся создавать самые разнообразные варианты ландшафтной архитектуры, куда входят зеленые газоны, цветники, лужайки из злаковых трав, цветущие кустарники и деревья.

Благодаря этому наш город за последние год-два стал еще краше, на его магистралях, прямо на газонах, появились цветники и посадки однолетников и многолетников, а парки и скверы украсили такие уникальные цветы, как дрок испанский, циния, «петушиный гребешок», канифодия, ирисы различных видов и расцветок. А всего в минувшем году в столице республики было высажено более двух миллионов цветов.

В настоящее время в городе полным ходом идет подготовка к весне и всенародному празднику Наврузу. Работники Главного и районных управлений благоустройства подготовили эскизы цветников с элементами национального узора. Они будут разбиты в парке имени А.Навои, в скверах у памятников А.Пушкину и М.Улугбеку, украсят площади возле театра имени А.Навои и Музея истории Узбекистана... Там же, где посадить цветы по тем или иным причинам невозможно, в частности, на пересечении магистральных улиц, будут установлены красивые цветочные вазы. И это явится еще одним новшеством в зеленом убранстве нашего города.

А всего весной нынешнего года в Ташкенте намечается высадить около двух с половиной миллионов цветов. Причем ассортимент их весьма и весьма разнообразен. Начиная от однолетних, таких, как портулак, петуния, астры, бегония, георгины, вербена болгарская, до многолетников, включая канны, хризантемы, ирисы, флоксы, астры американские и, конечно же, розы — самых различных расцветок.

В последние годы непременным атрибутом городского пейзажа стали внушительных размеров зеленые газоны. Эта тенденция сохранится и в нынешнем году, причем площадь под газонами увеличится еще на сто гектаров.

Разумеется, содержать такой огромный массив зеленых насаждений не просто. И казалось бы, мы, горожане, должны испытывать чувство признательности к нашим благоустроителям и озеленителям за их нелегкий, но поистине благородный труд. Увы, на деле так получается далеко не всегда. В частности, прошлым летом на улицах А.Пушкина и А.Темура были чуть ли не с корнем вырваны десятки высаженных здесь многолетних цветов, называемых в народе «львиным зевом». А что творилось под Новый год на аллеях хвойных деревьев и кустарников! Туя, сосна, ель, можжевельник шли нарасхват, чтобы занять место в квартире очередного «любителя»-браконьера. Ведь иначе такой «промысел» вряд ли можно назвать. И очень бы хотелось надеяться, что в нынешнем году ничего подобного с нашим «зеленым другом» не произойдет.

— Наверное, здесь, Лазокат Рахматуллаевна, уместно будет напомнить, что этот год в нашей республике проходит под знаком Года махалли. А махалля, как известно, всегда была хранительницей добрых народных обычаев и традиций. В том числе и тех, которые определяют отношение человека к живой природе...

— Да, конечно. Тем более что жители города, махаллинцы сами принимают активное участие в благоустройстве и озеленении прилегающих территорий и своих дворов. Так почему бы нам всем вместе не приложить усилия и к тому, чтобы сохранить весь зеленый наряд столицы — взлелеять каждое деревце и цветок?

Владимир ГЕРАСИМОВ

ПЛАНЕТА СЕГОДНЯ

ПОЛУЧИТЕ ПРОТИВОГАЗ

Иностранным рабочим в Израиле начали раздавать противогазы. Раздача противогазов началась 19 февраля, в ходе подготовки к возможному нападению на Израиль со стороны Ирака. Комплекты защитных средств будут выданы и иностранным рабочим-нелегалам. Чтобы получить противогаз, рабочие должны представить на пункт выдачи средств химзащиты паспорт и уплатить 200 шекелей. Дети иностранных рабочих, не достигшие 14 лет, получат противогазы бесплатно.

ПОКИДАЮТ ИРАК

В среду Государственный департамент США призвал американцев отказаться от поездок в Ирак, а тех, кто уже находится там, срочно покинуть страну. «Во время периодов конфронтации с международным сообществом, иракский режим уже использовал иностранцев в качестве «живых щитов», — говорится в заявлении Госдепа. — По нашим сведениям, существует риск того, что иностранцам в Ираке грозит похищение».

НЕ ТА МАЙКА

Администрация школы в городе Диаборн в штате Мичиган, США, запретила ученику находиться в учебном заведении в майке с изображением президента США Джорджа Буша и надписью «Международный террорист». Ученику было предложено или снять футболку, или покинуть занятия в школе. По словам администрации, появление на занятиях в футболке с такой надписью может спровоцировать волнения среди учеников, большинство которых являются выходцами из арабских стран.

ЗАПАС НЕ ТЯНЕТ

Руководитель недавно созданного министерства национальной безопасности США Том Ридж начал кампанию по подготовке американцев к противостоянию возможной террористической угрозе. По мнению Риджа, в каждом доме должен существовать неприкосновенный запас самых необходимых вещей, которым можно будет пользоваться в течение нескольких дней.

РАСТУТ ТАРИФЫ

В Подмосковье с четверга на 20 процентов повышаются тарифы на электро- и тепловую энергию. Для бюджетных потребителей цена на электроэнергию вырастет с 70 до 86 копеек за киловатт/час. Население, пользующееся газовыми плитами, станет платить 98 копеек за кВт/час вместо 80 копеек. Для жителей, имеющих электрические плиты, тарифы поднялись с 56 до 83 копеек за кВт/час. Рост цен на тепловую энергию составил 16,7 процента.

ВРЕДНАЯ ХЛАМИДИЯ

В среду китайские медики сообщили, что выяснили природу неизвестного заболевания, свирепствующего на юге страны. По их словам, наиболее вероятной причиной эпидемии является хламидия. Инфекция, возбудитель которой был неизвестен, стала причиной паники, которая дополнительно подогревалась, как утверждают китайские официальные лица, фармацевтической компанией Хоффман-Ля Рош.

ИНТЕРНЕТ-АФЕРА

Нигерийский дипломат, которого застрелили в среду в районе посольства этой страны в Праге, погиб из-за интернет-аферы — причиной нападения стали так называемые «нигерийские письма». 50-летнего консула Лекару Вайи застрелил 72-летний чешский пенсионер, который потерял на этой афере все свое состояние. Он не стал скрываться с места происшествия и добровольно сдался полиции.

ЧТО РИСОВАЛ ТИЦИАН?

Первая крупная выставка Тициана открылась в среду в Национальной галерее в Лондоне. Ее организаторы потратили почти три года на то, чтобы собрать и подготовить экспозицию из 47 полотен великого итальянского художника из девяти знаменитейших музеев мира. Между тем многие в Великобритании поспешили заявить, что картины Тициана скорее не высокое искусство, а порнография высокого класса. Организация выставки дала повод различным правозащитным организациям еще раз напомнить о себе. Они уже заявили, что подобные произведения искусства «эксплуатируют образ женщины».

По материалам Интернет, переданным 20 февраля

BUSINESS BANK

Бизнес Банк
В лучших традициях

Подписка-2003

ОФОРМИТЬ ЕЕ НИКОГДА НЕ ПОЗДНО

Казалось бы, когда установленные сроки подписки на периодические издания нынешнего года давно миновали, то и говорить об этом не стоит. Но, как известно, оформить подписку можно с любого следующего месяца. А значит, и тема эта не теряет своей актуальности.

Мы позвонили первому секретарю Мирабадского райсовета партии Р.И.Кущевой и поинтересовались, есть ли у них прибавка к тем партийным изданиям, которые были выписаны здесь в октябре-декабре минувшего года. К слову сказать, в этой районной парторганизации весьма активно был поддержан девиз «Каждой первичке — партийную газету!»

— Мы, завершив подписную кампанию в 2002 году, не прекращали агитационную и разъяснительную работу в этом направлении, — говорит Раиса Ивановна. — И после подведения итогов подписки она продолжает давать свои результаты.

Так, восемь годовых комплектов газет «Голос Узбекистана» и «Узбекистон овози» выписали в производственном объединении «Узжелдорреммаш». С 1 февраля стали получать «Голос Узбекистана» на авторемзаводе № 1. С этого же числа две наших газеты получают в объединении «Ташшахарнур», три партийных издания стали приходить по адресу: ОАО «Узхимфарм». Так что, пользуясь вашими же словами, могу повторить: «Подписка закончилась — подписка продолжается».

НАПОМИНАЕМ ПОЧТОВЫЙ ИНДЕКС ГАЗЕТЫ «ГОЛОС УЗБЕКИСТАНА» В КАТАЛОГЕ ПЕРИОДИЧЕСКИХ ИЗДАНИЙ: 121.

Подпишитесь сами и посоветуйте это сделать друзьям и знакомым. Тогда вы не пропустите ни одного номера — ведь в киоски наша газета поступает в ограниченном количестве.

МАХАЛЛЯ ГОТОВИТСЯ К ВЕСНЕ

Со второй декады февраля в Наманганской области стартует месячник благоустройства, приуроченный к празднованию Навруза.

Не дожидаясь официальной даты, жители области приступили к благоустройству и озеленению улиц и скверов. В областном центре прошел хашар. В нем приняли участие свыше 40 тысяч жителей 67 махаллей, 50 тысяч учащихся.

В ходе хашара высажено свыше 15 тысяч саженцев декоративных и фруктовых деревьев, очищены каналы и арыки. Более двадцати тысяч рабочих и служащих решили перечислить однодневный заработок на счет городского отделения благотворительного фонда «Махалля».

В месячнике благоустройства, отвечающего целям и задачам Программы «Год махалли», активное участие примут все хозяйствующие субъекты, независимо от форм собственности.

И.РАЗЗАКОВ (УзА)

ФАКТЫ, СОБЫТИЯ, ИНФОРМАЦИЯ

Пресс-служба ЦС НДП Узбекистана сообщает:

Собрания, встречи

Вопросы активизации деятельности партийных организаций в процессе демократических реформ в республике обсуждены на недавнем пленуме **Кашкадарьинского облсовета НДП Узбекистана**.

Собрание партийных активистов, проведенное в **Чиракчинском районном совете НДП**, также было посвящено рассмотрению этих вопросов. На нем согласована программа работ, которую предстоит осуществить партийным организациям района в текущем году.

На очередном пленуме **Ургенчского районного совета НДПУ** обсуждены вопросы усиления социально-экономических реформ и обеспечения участия партийных организаций в реализации программы Года махалли. Выступившие на пленуме хоким района Р.Зоирханов, первые секретари Хорезмского областного и Ургенчского районного советов партии Б.Бабаджанов и Х.Воисчанов изложили свое мнение по обсуждавшимся вопросам, выдвинули предложения.

Мероприятие, проведенное по инициативе данного районного совета партии в махалле «Обод» кишлака Коровул, также было посвящено вопросам организации на местах выполнения программы Года махалли.

Касбийский районный совет партии, районный отдел культуры и областной филиал Научно-исследовательского института хлопководства Узбекистана провели в центральной библиотеке района читательскую конференцию по книге Президента И.Каримова «Узбекистан, устремленный в XXI век». На конференции отмечалось значение произведения в строительстве в Узбекистане гражданского общества, говорилось об основных направлениях углубления проводимых в стране реформ.

По инициативе **Бекабадского районного совета НДП** в махаллях имени А.Мирзаева и «Ешлик», а также в профессиональном колледже проведены культурно-просветительные мероприятия, посвященные 562-летию со дня рождения Алишера Навои и 520-летию со дня рождения Мухаммада Бабура. На них звучали стихи и песни.

Кошкупырский районный совет партии провел в кишлаке Кенагас встречу с ветеранами, посвященную Году махалли. На ней по предложению участников принято решение о проведении среди махаллей района смотров-конкурсов.

В **территориальной партийной организации «Озотбош» Бостанлыкского района**, которую возглавляет Руслан Норалиев, часто проводятся политико-массовые мероприятия. Недавно здесь была организована беседа на злободневную тему «Переход на систему двухпалатного парламента — веление времени». В завершение беседы группе молодежи, вступившей в ряды НДП Узбекистана, были вручены партийные билеты.

ВТОРАЯ ЖИЗНЬ ДЕТАЛЕЙ

Возможность значительно продлить срок службы наиболее быстро изнашивающихся деталей к сельскохозяйственным механизмам получили с начала нынешнего года хорезмские ширкаты и объединения фермеров.

Одновременно более чем на 80 человек возросло число работников ремонтных мастерских акционерного общества «Хорезмагроспецремонт».

Все это — результат освоения в АО технологии реставрации основных действующих узлов к поливным насосам большой мощности СНП-500 и ПГ-26. К тому же в соседнем с новым производством литейном цехе теперь восстанавливаются также гусеницы к пахотным тракторам «Алтай». (УзА)

Закон в действии

ПОТЕНЦИАЛ ПОДЗЕМНЫХ КЛАДОВЫХ

На десятой сессии Олий Мажлиса второго созыва был принят Закон Республики Узбекистан «О недрах», в котором четко определены задачи обеспечения рационального, комплексного использования недр для удовлетворения потребностей в минеральном сырье и других нужд. Поделиться своими соображениями об эффективном использовании природных богатств страны мы попросили заведующего кафедрой «Маркшейдерия и геодезия» Ташкентского государственного технического университета академика Вахоба Рахимовича РАХИМОВА.

— Необычайно богата и разнообразна природа Узбекистана, щедрой рукой одарившая наш благодатный край. Подлинной сокровищницей и бесценным достоянием республики являются ее подземные кладовые. В одном из своих выступлений Президент И.А.Каримов назвал природные богатства страны уникальными, имея в виду, что в недрах Узбекистана сосредоточены практически все химические элементы таблицы Менделеева. И это действительно так.

Возьмем в качестве примера лишь один Алмалыкский горнорудный район страны, являющийся минерально-сырьевой базой Алмалыкского горно-металлургического комбината. Достаточно сказать, что только на месторождении Кальмакыр, на котором базируется медное производство АГМК, разведанные и утвержденные запасы руды достигают нескольких миллиардов тонн и могут обеспечить работу карьера в течение 80-100 лет.

Другой минерально-сырьевой базой АГМК является медно-молибденовое месторождение Сары-Чеку, расположенное на Мисканском разломе. Протяженность рудной зоны здесь составляет 1160 метров, а наиболее ценными компонентами этих руд являются медь, молибден, золото и серебро.

Полным аналогом Кальмакыру можно считать еще одно месторождение медно-молибденовых руд — Дальнее, к которому в геологическом плане примыкают Булок, Балакты, Карабулак. Проектная мощность карьера здесь составляет 30 миллионов тонн руды в год. Однако с момента утверждения запасов до настоящего времени добыча на месторождении не ведется, поскольку сегодня и в производственном, и в экономическом плане целесообразнее перерабатывать так называемые забалансовые руды, попутно добываемые на Кальмакыре. А месторождение Дальнее до поры до времени продолжает оставаться резервным. В целом же Большой Кальмакыр в совокупности с Дальним по запасам медно-молибденовой руды можно с полным основанием отнести к разряду «супергигантов».

Что касается сырьевой базы цинкового производства АГМК, то его обеспечивают свинцово-цинковые месторождения Уч-Кулоч и Алтын-Топкан, Пай-Булак, Сардоб, Кургашинкан. Первое расположено в 320 километрах от Алмалыка, в Джизакской области и содержит в своем минеральном составе галенит, сфалерит, борнит, пирит и барит. Основными полезными ископаемыми второго месторождения являются свинец, цинк, медь, серебро.

В результате многолетних исследований медно-молибденовых и свинцово-цинковых руд, золоторудных месторождений и отходов горно-металлургического производства АГМК было установлено, что помимо основных извлекаемых компонентов — меди, молибдена, свинца, цинка, золота и серебра в них содержатся и другие, попутные металлы.

Путем сравнительного анализа с использованием приборов нового поколения в рамках гранта Минвуза Республики Узбекистан мы провели качественную и количественную оценку распределения в рудах и минералах Алмалыкского горнорудного района цветных, благородных и редких металлов. В результате, кроме ранее известных селена, золота, серебра, теллура, висмута, рения (по некоторым из них запасы уже подсчитаны), индия, галлия, германия, таллия, кобальта, никеля, ртути (их запасы пока не определены), были установлены новые редкоземельные элементы, представленные лантановой, цезиевой и иттриевой группами. Наличие этих и других редких металлов в медно-молибденовых и свинцово-цинковых рудах и минералах можно рассматривать как новый источник минерального сырья, представляющий несомненную промышленную ценность.

А ведь именно об этом идет речь в статье 35 Закона «О недрах», где одним из основных требований к рациональному использованию и охране недр названо обеспечение наиболее полного извлечения из недр экономически рентабельных запасов основных и совместно с ними залегающих полезных ископаемых и попутных полезных компонентов.

Большую работу, связанную с анализом и промышленной оценкой сырьевой базы Алмалыкского горнорудного района, выполнили заведующий лабораторией «Геохимия и геотехнология» Института геологии и геофизики Академии наук Республики Узбекистан, кандидат геолого-минералогических наук Арпай Халилович Туресебеков и старший научный сотрудник этого же института Евгений Николаевич Игнатиков.

По достоинству оценивая всю проделанную за последнее время работу, следует отметить, что исследования в этом направлении необходимо продолжать, тем более что к настоящему времени наши ученые и специалисты разработали всесторонне апробированную методику изучения руд эндогенного и техногенного минерального сырья.

В связи с этим хотелось бы затронуть еще один вопрос, а именно — об использовании отходов производства Алмалыкского горнометаллургического комбината.

Как известно, с наращиванием объемов добычи и ухудшением качества добываемого сырья на горнодобывающих и перерабатывающих предприятиях постоянно увеличивается количество отходов. Так, в результате добычи, обогащения и металлургического передела медно-молибденовых и свинцово-цинковых руд и концентратов на АГМК к сегодняшнему дню в шестнадцати отвалах здесь заскладированы сотни миллионов тонн вскрышных и отвальных отходов. Примерно такое же их количество находится в трех хвостохранилищах и сотни тысяч тонн — в шлакоотвалах медеплавильного производства.

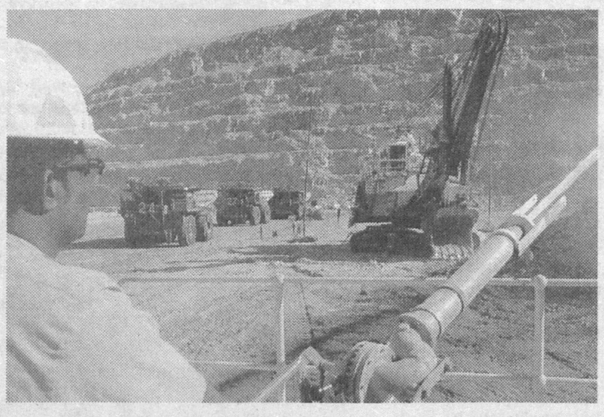

Подобные запасы техногенного сырья сравнимы с запасами крупных месторождений цветных металлов и могут на длительный период обеспечить функционирование перерабатывающего предприятия подобного АГМК. Этому способствует и непосредственная близость развитой инфраструктуры, которую можно использовать для переработки и получения дополнительного количества меди, свинца, золота, серебра, редких и редкоземельных элементов.

На основе анализа результатов предыдущих исследований нами был составлен кадастр всех отходов горно-промышленного комплекса АГМК. Было установлено, что с применением соответствующих технологий из шлаков медного производства и из медных клинкеров можно дополнительно получить железный и сульфидный концентраты.

После анализа исходных данных мы пришли к выводу, что по содержанию цветных, благородных и редких металлов отрабатываемые медно-молибденовые руды и отходы забалансовых руд почти идентичны, поэтому вполне обоснованно можно ставить вопрос об их интенсивной переработке. Разумеется, для комплексного использования минерального сырья АГМК необходимо разработать новые современные технологии.

Это будет полностью соответствовать основным требованиям к рациональному и эффективному использованию природных ресурсов, заложенным в Законе Республики Узбекистан «О недрах».

Владимир ЧЕБОТИН

Вопросы юристу

ПРОВИНИЛСЯ, НО НЕ НАКАЗАН

В каких случаях лица, совершившие преступления, освобождаются от ответственности и наказания?

Валерий Нугманов, предприниматель

На вопрос читателя отвечает наш постоянный автор адвокат **Василий СМЕТАНИН:**

— Уголовный кодекс Республики Узбекистан предусматривает более десяти видов освобождения от ответственности за преступления. Статья 64, например, предусматривает освобождение вследствие истечения срока давности. Трехлетний срок давности установлен, если нарушение не представляет большой общественной опасности. Пять лет — в случае совершения более опасного правонарушения. Десять лет, если совершено тяжкое преступление, и пятнадцать — при особо тяжком.

Срок давности исчисляется со дня совершения преступления.

Наказание не может быть приведено в исполнение, если со времени его назначения прошло 25 лет.

Суды по уголовным делам нередко практикуют условное осуждение, что также является одним из видов освобождения от наказания. Оно применяется в тех случаях, когда суд приходит к убеждению, что исправление осужденного возможно без отбывания наказания, но в условиях контроля за его поведением со стороны органов внутренних дел в течение от одного года до трех лет.

Условное осуждение не применяется к людям, осужденным за особо тяжкие преступления, а также к ранее осуждавшимся за умышленное правонарушение к наказанию в виде лишения свободы. К осужденным к лишению свободы может быть применено условно-досрочное освобождение от наказания, если они выполняют требования установленного режима в местах заключения, добросовестно относятся к труду. Но в любом случае осужденный должен отбыть определенный срок наказания. Например, не менее двух третей срока, назначенного за тяжкое преступление.

Фотоинформация

Широкое развитие частного предпринимательства приносит заметную пользу экономике нашего государства. Среди многих предприятий с такой формой собственности, появившихся за последние годы в столице Узбекистана, частное предприятие «Хмара», специализирующееся на оказании фотоуслуг населению, заняло свое достойное место.

Фотостудию, где сегодня трудятся 6 сотрудников, супруги Любовь и Дмитрий Хмара организовали еще в 1989 году, так сказать на заре экономических реформ и удержались на плаву в океане рыночных отношений. Причем значительно расширили сферу предоставляемых услуг.

Сегодня лучшие фотоспециалисты частного предприятия Исмаил Муминов, Ирина Шевченко, Руфина Юсупова и другие выполняют на высоком уровне различные работы — от фотографий на документы до реставрации фотоснимков и художественной фотосъемки с использованием современной электронной фототехники. В штате предприятия есть и выездной фотограф Марат Гариев, который снимает различные мероприятия, будь то свадьба, юбилей или еще что-либо в этом роде.

ЧП «Хмара» примечательно еще и тем, что занимается благотворительной деятельностью. К примеру, этих добрых людей хорошо знают ребята из «Мехрибонлик уйи» № 21, что в Юнусабадском районе столицы. Не один десяток великолепных снимков с радостными детскими лицами сделали они за последнее время.

Усман УСМАНОВ

НА СНИМКЕ: коллектив ЧП «Хмара».

Фото автора

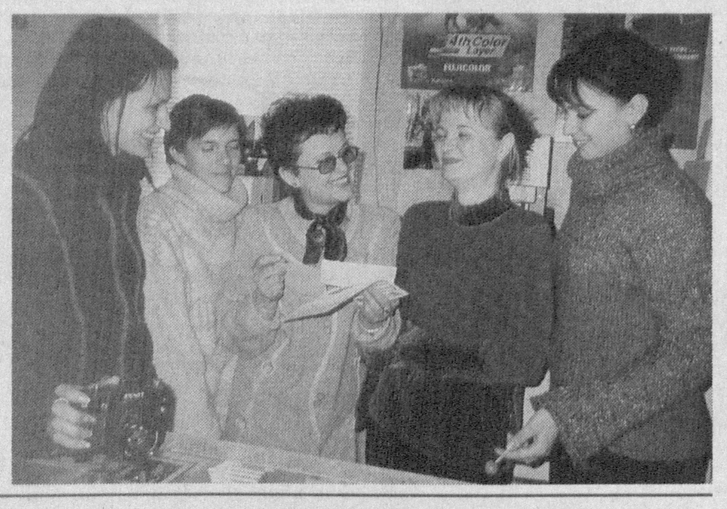

КТО МЕШАЕТ ПРЕДПРИНИМАТЕЛЮ?

Сколько субъектов малого и среднего бизнеса из более чем пятнадцати тысяч, действующих в Джизакской области, нуждаются в правовой защите?

Да, вопрос, конечно же, несколько странный. Но если принять во внимание, что в прошедшем году в области было совершено 20 тысяч 391 правонарушение, связанное с предпринимательской деятельностью, суть вопроса станет более понятной.

В то время, когда в стране уделяется серьезное внимание поддержке предпринимательства и правовой защите этой сферы, некоторые должностные лица все еще продолжают незаконно вмешиваться в деятельность предпринимателей. Анализ показал, что такого рода вмешательство в области в основном происходит со стороны хокимиятов (4497 случаев) и органов внутренних дел (1440 случаев), а также различных органов контроля. Во многих случаях они требовали у предпринимателей непредусмотренные законом документы и без основания вмешивались в деятельность хозяйств.

Об этом говорилось на семинаре, проведенном Министерством юстиции Республики Узбекистан совместно с Джизакским областным хокимиятом.

Свое мнение по обсуждаемому вопросу высказали принимавшие участие в семинаре хокимы городов и районов, руководители органов контроля, заготовительных организаций, организаций услуг и обеспечения, предприниматели. Намечены меры по решению имеющихся проблем.

В семинаре принял участие хоким области У.Яманкулов.

Т.БЕКНАЗАРОВ (УзА)

Сотрудничество

Делегация Китайской Народной Республики во главе с заместителем министра внешней торговли и экономического сотрудничества КНР Чжоу Кэженем встретилась с заместителем Премьер-министра Республики Узбекистан, председателем Агентства по внешним экономическим связям Э.Ганиевым.

БЕЗВОЗМЕЗДНАЯ ПОМОЩЬ КИТАЙСКОГО ПРАВИТЕЛЬСТВА

В ходе беседы отмечалось последовательное развитие торгово-экономических связей между двумя нашими странами. Стороны обсудили перспективы сотрудничества в этой сфере.

По завершении переговоров в целях расширения масштабов взаимовыгодных торгово-экономических связей между нашими странами состоялось подписание Обменных нот о предоставлении правительством Китайской Народной Республики правительству Республики Узбекистан безвозмездной помощи в размере 5 миллионов китайских юаней (около 600 тысяч долларов США).

(УзА)

ДОРОГИ СОЕДИНЯЮТ СТРАНЫ

10-летию со дня установления дипломатических отношений между Узбекистаном и Кыргызстаном была посвящена пресс-конференция Чрезвычайного и Полномочного Посла Кыргызской Республики в нашей стране Улукбека ЧИНАЛИЕВА.

— За десять лет на уровне глав государств, правительств, министерств и ведомств между Кыргызстаном и Узбекистаном подписано около ста договоров и соглашений в области экономического, военно-политического, культурно-гуманитарного сотрудничества, — сообщил дипломат. — Мощный импульс развитию отношений двух стран придали состоявшиеся в январе 1994 года и в сентябре 2000 года визиты в Кыргызстан Президента Узбекистана Ислама Каримова, а также визиты Президента Кыргызстана Аскара Акаева в Узбекистан в декабре 1996 года и в ноябре 1998 года. Ежегодно главы государств проводили консультации в рамках многосторонних саммитов, в том числе ЦАС и ШОС.

По словам У.Чиналиева, для рассмотрения и решения актуальных вопросов в области торгово-экономических отношений, транспортно-коммуникационной, водно-энергетической и других сферах регулярно проводятся заседания Совместной кыргызско-узбекской межправительственной комиссии по двустороннему сотрудничеству. В конце февраля нынешнего года в Ташкенте состоится пятое ее заседание.

Среди важнейших взаимовыгодных соглашений, имеющих стратегическое значение в международном аспекте, дипломат назвал межправительственный документ о проектировании, реконструкции и эксплуатации автомобильной дороги Ташкент—Андижан—Ош—Сарыташ—Иркештам. К такому же стратегическому документу относится и соглашение, подписанное тремя странами: КНР, Кыргызстаном и Узбекистаном, о строительстве железной дороги Кашгар—Ош—Торугард—Джалал-Абад—Андижан. В данное время этот проект находится в стадии проработки.

НИА «Туркистон-пресс»

УЗБЕКИСТАН НА «ЭКСПО-2005»

В Центре международного сотрудничества столицы состоялась церемония презентации, посвященная участию Узбекистана во Всемирной выставке «ЭКСПО-2005». Она будет проходить с 25 марта по 25 сентября 2005 года в японских городах Сето, Нагакуте и Тойота префектуры Аичи.

Выступившие на церемонии заместитель Премьер-министра, председатель Агентства по внешним экономическим связям Э.Ганиев, Чрезвычайный и Полномочный Посол Японии в нашей стране А.Кавато и другие отметили, что за годы независимости Узбекистан участвовал в различных престижных международных выставках. И это имеет важное значение в демонстрации успешных результатов реформ в нашей стране в экономической, культурной, научно-технической сферах, достигнутых благодаря суверенному развитию.

Проведение выставки в Аичи было официально разрешено Международным выставочным бюро 15 декабря 2000 года. Стоит отметить, что наша страна является полноправным членом этой организации с 1997 года. В 2001 году Узбекистан в числе первых выразил свое желание участвовать во Всемирной выставке «ЭКСПО-2005».

Наша страна, впервые приняв активное участие в качестве независимого государства в «ЭКСПО-1993», проходившей в корейском городе Тэджон, была удостоена серебряной медали. В 2000 же году в германском городе Ганновере на всемирной выставке получила специальный почетный диплом.

Первый всемирный форум XXI века будет посвящен теме «Мудрость природы». Он призван осветить проблемы, с которыми человечество может столкнуться в будущем, и способствовать поиску путей их совместного решения. В экспозиции «Аичи-2005» предусматривается демонстрация достижений в области охраны окружающей среды, энергетики и добычи природных ресурсов, народонаселения, космических исследований, информационных технологий, биологии. Эту выставку смогут посетить 15 миллионов зрителей.

Выставочные материалы, представляемые Узбекистаном в Аичи, расскажут о первозданности природы нашего края, своеобразном климате, традициях рационального использования природных богатств, полезных ископаемых, инвестиционных и туристических возможностях, научно-техническом прогрессе, самобытной культуре, уникальных обычаях и традициях, других ценностях нашего народа.

Назокат УСМОНОВА (УзА)

КРЕДИТНЫЙ СОЮЗ ДЕЙСТВУЕТ

После принятия Олий Мажлисом Узбекистана Закона «О кредитных союзах» в Бухарской области такой союз был образован одним из первых в республике.

Его председатель Дилбар Ахмедова недавно вернулась из поездки на Филиппины, где принимала участие в международном конгрессе. Форум был созван Всемирной ассоциацией кредитных союзов (ВАКС) для рассмотрения положения в странах Азии и Тихоокеанского региона.

— В конгрессе участвовали делегации из двенадцати стран. Наша делегация состояла из представителей Бухарской, Самаркандской, Наманганской, Джизакской и Навоийской областей, — сообщила корреспонденту НИА «Туркистон-пресс» **Дилбар АХМЕДОВА.** — На Филиппинах подобные союзы существуют уже около 30 лет и по существу охватили все сферы жизни страны. Нас ознакомили с мировым опытом их работы в экономике, торговле, бытовом обслуживании, сельском хозяйстве и других отраслях.

Следует отметить, что Узбекистан — единственная страна в Центральной Азии, где принят Закон «О кредитных союзах». Участники конгресса проявили живой интерес к их деятельности, представители ВАКС высказались о готовности оказать нам помощь в развитии кредитных союзов.

В Бухарской области кредитный союз был создан в октябре прошлого года. Число членов союза — более тысячи человек, среди которых немало представителей малого и среднего бизнеса, особенно женщин. За прошедшие три месяца им выданы кредиты более чем на 250 миллионов сумов. Ресурсом являются вклады членов союза, которые ставятся на депозит с ежемесячным процентом от 4,5 до 6 в зависимости от срока депозита. Кредитополучателями союза являются в основном малоимущие слои населения, которые не имеют стартового капитала для развития своего дела.

Криминальные истории

НАРУШИТЕЛЬ ПОПЛАТИЛСЯ

На днях Ташкентский областной суд по уголовным делам рассмотрел апелляционную жалобу бекабадца Владимира Бугаенко на приговор городского суда. В чем же провинился генеральный директор совместного узбекско-кыргызского предприятия «Бекабад-огнеупор», снабжающего своей продукцией цементную промышленность? Его правонарушение не связано со злоупотреблениями по службе и не имеет прямого отношения к производственно-хозяйственной деятельности СП. По крайней мере, к такому мнению пришел Бекабадский городской суд, и с ним согласился вышестоящий — областной.

Прегрешение крупного хозяйственника с высшим техническим образованием произошло далеко за пределами огнеупорного производства. Однажды через Ферганскую область он приехал в кыргызский город Кызыл-Кия. Он взял у родственников 25 тысяч долларов США и, рассовав их по карманам, отправился в обратный путь, наняв такси. Без каких-либо осложнений пересек таможенный пост «Фергана» на границе между Кыргызстаном и Узбекистаном. Проще говоря, он скрыл от таможенного контроля имеющуюся при нем валюту, не заполнил таможенную декларацию.

По эту сторону таможни В.Бугаенко поджидала его супруга, которая первой и поздравила с удачей. Но, увы, как показали дальнейшие события, она поспешила.

Супруги в «Нексии» заехали в Фергану, затем их путь в той же автомашине лежал в Ташкент. Назавтра, сложив доллары на дно дамской сумки и прикрыв коробками с парфюмерией, парочка отправилась в путь. Однако на посту автоинспекции перед Ахангараном поклажей супругов заинтересовались находившиеся здесь сотрудники службы безопасности.

В.Бугаенко за нарушение таможенного законодательства приговорен к трем годам исправительных работ с удержанием из его заработка 20 процентов ежемесячно в доход государства. Однако ему повезло: в соответствии с Указом об амнистии ему не придется отбывать наказание. Что касается 25 тысяч долларов, сыгравших роль вещественного доказательства на следствии и в суде, то они конфискованы и поступили в государственную казну. Потеря, безусловно, чувствительная даже для генерального директора фирмы.

ПОДВЕЛА «ПШЕНИЧНАЯ»

Водку «Пшеничную» привозят к нам из-за рубежа, как правило, контрабандным путем. Потому и на пол-литровые бутылки с содержимым не наклеены акцизные марки.

Об этом была хорошо осведомлена жительница Ташкентской области Зариниса Чулпанова, женщина без определенных занятий. Знала она и о том, что торговать водкой без акцизных марок незаконно. Тем не менее верх взяла алчность, жажда наживы.

Первую партию «Пшеничной» Чулпанова купила оптом у некоего Шакира.

Однако из трехсот с лишним бутылок женщина успела перепродать только 150. Ее задержали работники правоохранительных органов, как говорится, с поличным.

При рассмотрении дела в Ангренском городском суде обвиняемая рассказала всю правду, клялась, что познакомилась с «Шакиром» за час до сделки, поэтому толком его не знает. Таким образом продавец контрабандной водки, к сожалению, остался в тени.

Суд учел, что Чулпанова впервые предстала перед правосудием, признала свою вину и раскаялась, другие смягчающие обстоятельства, и признал возможным не лишать ее свободы. Она приговорена к условному осуждению на два года с испытательным сроком на такое же время.

И.КРАМОВ

ТЕЛЕВИДЕНИЕ

ПОНЕДЕЛЬНИК, 24

«Ўзбекистон» телеканали

6.00 «Ассалом, Ўзбекистон!
8.00-8.40 «Тахлилнома».
8.40, 17.55 ТВ-маркет.
8.45 «Ўзбектелефильм» намойиши: «Келажакка интилиб».
9.05 «Камалак». Болалар учун кинодастур.
9.40 «Тўртинчи ҳокимият».
10.00, 12.00, 14.00, 18.00 Янгиликлар
10.05 «Товус малика». Бадиий фильм.
11.35 Ўзбекистон телерадиокомпанияси хор жамоасининг концерти.
12.05 «Яқшилик». Телешоу.
«Болалар сайёраси»:
12.40 1. «Саньат ғунчалари». 2. «Олтин тож». Телевизион ўйин.
13.40 «Бир умр ҳамроҳим». Спорт дастури.
13.55, 15.50 ТВ анонс.
14.10 Кундузги сеанс: «Бор эканда, йўқ эканда». Бадиий фильм.
15.30 «Обод уйда пок одамлар яшайди».
15.55 «Камилла». Телесериал.
16.25 «Қалб гавҳари».
16.45 «Чип ва Дэйл ёрдамга ошиқади». Мультфильм.
17.25 Каратэ бўйича Ўзбекистон чемпионати.
18.10 Мумтоз наволар.
18.25 «Мулкдор».
18.40 «Япония: руҳият ва макон». Ҳужжатли телесериал премьераси.
19.25, 19.55, 20.25, 21.00, 21.25 Эълонлар
19.30 «Ахборот» (рус тилида)
20.00 Оқшом эртаклари.
20.15 Биржа ва банк хабарлари.
20.30 «Ахборот».
21.05 2003 йил - Обод маҳалла йили. «Кўпчилик қаторида».
21.30 «Ўзбекистон - НАТО: ҳамкорликнинг янги босқичи».
21.50 «Келин-куёв». Телешоу.
22.50 «Ахборот-дайжест».
23.10-23.15 Ватан тимсоллари.

«Ёшлар» телеканали

8.55 Кўрсатувлар дастури.
9.00 Давр тонги.
10.00 «Янги авлод» студияси: «Катта танаффус».
10.25 «Тасвирчи Кипс кимсасиз оролда». Мультфильм.
10.45 Мусиқий лаҳзалар.
10.55 ТВ-анонс.
11.00 «Давр» Хафта ичида.
11.30 Жаҳон жуғрофияси.
12.20 Саломатлик сирлари.
12.40 «Давр»-news.
13.00 Болалар экрани: «Болажон қиз».
14.15 Жар ёқасида.
14.30 «Кусто командасининг сув ости саргузаштлари». Телесериал.
15.20 Спорт хафтаномаси.
15.35 «Қароқчи чоллар». Бадиий фильм.
17.00 ТВ-анонс.
17.05 Кўрсатувлар дастури.
17.10 «Янги авлод» почтаси, «Келинг, танишайлик».
17.40 «Мульттомоша».
17.55 ТВ-анонс.
18.00 Бугуннинг ёшлари.
18.20 Кўҳна оҳанглар.
18.30 Белида белбоғи борлар.
18.50 ТВ анонс.
18.55, 21.55 Иқлим.
19.00 Давр.
19.35 ТВ-анонс.
19.40 Муҳаббат қўшиқлари.
19.55 Илдиз ва япроқ.
20.15 Ёшлар овози.
20.35, 21.25, 22.35 Эълонлар
20.40 «Асрга тенгдош хотиралар». Бадиий фильм. 1-қисм.
21.30 Қишлоқдаги тенгдошим.
21.50 Олтин мерос.
22.00 Давр.
22.40 ТВ-анонс.
22.45 «Муҳаббат қаҳваси». Телесериал.
23.10 «Ёшлар» телеканалида спорт: Интерфутбол. Танаффус пайтида -
23.55 Давр.
1:00-1.05 Хайрли тун!

Телеканал «Тошкент»

17.15 Программа передач.
17.20 Сериал на ТТВ «Под углом 23,5». 86-я серия (заключительная)
17.45, 19.05, 21.55 Телегазета «Экспресс».
18.05 «Экран детям».
18.30, 20.00, 21.15 «Пойтахт». Информационная программа.
18.50 «Спорт и дети».
19.25 «Медицина для Вас».
19.50 «Жозиба».
20.30 Сериал на ТТВ. «Загадочная женщина».
21.35 «Приватизация: шаг за шагом».
22.15 «Пойтахт» шарҳи.
22.40 Кинооко. «Городские пижоны».
0.20-0.25 «Спокойной ночи, мой город!»

Международный телеканал

17.00 «Программа передач».
17.05 «Вести».
17.20 «Третий Бетховен». Худ. фильм.
18.50 Новости «Евроньюс».
19.05 Концерт группы «Любэ».
20.05 «Бизнес-ревю».
20.10 «Музыкальный серпантин».
20.35 «Гении XX века».
21.30 Кинематограф. «Талантливый мистер Рипли». Худ. фильм.
23.35 «Ахборот» (на русском языке)
0.10 «Спокойной ночи!»

30-й канал

До 16.55 профилактические работы
16.55 Открытие программы
17.00 Час шоу
17.40 «Теле-хамкор»
18.00 Киновечер на «30-м»: «Когда деревья были большими», мелодрама
19.30 «Ошикона», музыкальная передача
19.45 «Гражданин начальник», сериал
20.45 «Теле-хамкор»
21.05 «Клип-совга»
21.20 «Спокойной ночи, малыши!»
21.30 Киновечер на «30-м»: «Крупный калибр», боевик
23.15 Спорт на «30-м» - Профессиональный бокс
24.00 Программа передач

Первый канал

7.00, 10.00, 14.00 Новости
7.10 Остросюжетный фильм «Кодовое название «Южный гром». 2-я серия
8.20 «Кумиры». Н. Олялин
8.55, 13.30 Дисней-клуб.
9.20 «В мире животных»
10.10 «Непутевые заметки» с Дм.Крыловым
10.30 Пока все дома
11.20 Дог-шоу
12.05 «Клуб путешественников»
12.45 Кремль-9. «Снайперы на башнях»
14.10 «Властелин вкуса»
15.05 Умницы и умники
15.30 «Новый день». «Искатели». Призраки Куликова поля
16.00 «Тайны забытых побед».
16.35 Праздничный «Ералаш»
17.00 Живая природа.
18.00 Времена
19.05 Концерт группы «Любэ»
20.05 Большая премьера. Боевик «К-19»
22.20 Комедийный боевик «Большой белый обман»
24.00 Лыжный спорт. Чемпионат мира.

Россия

5.25 Фильм «Маринка, Янка и тайны королевского замка».
6.45 «Джуманджи». Мультсериал.
7.05 Комедия «Ключи от неба».
8.35 МЕСТНОЕ ВРЕМЯ. ВЕСТИ-МОСКВА. НЕДЕЛЯ В ГОРОДЕ.
9.15 «Утренний разговор с Дмитрием Киселевым».
9.45 «Городок». Дайджест.
10.15 ПАРАД КОМЕДИЙ. ПРЕМЬЕРА. «Шпионка Харриет».
12.10 «Парламентский час».
13.00, 19.00 ВЕСТИ.
13.20 «Вокруг света».
14.15 «Диалоги о животных».
15.20 «Мир на грани».
15.50 «ХА». Маленькие комедии.
16.05 «Аншлаг».
17.00 Комедия «Ас».
19.25 МИРОВОЕ КИНО. «Некуда бежать».
21.20 Фильм «Райское яблочко».
23.10 ПОСЛЕДНИЙ СЕАНС. «Падение».

ТВ-3

8.30 «Победоносный голос верующего».
9.00 М/с «Ураганчики».
9.30 М/с «Мумии возвращаются».
10.00 Х/ф «ГЕРОЙ ЕЕ РОМАНА».
12.00 Х/ф «КО МНЕ, ПИНГ!»
14.00 Телесериал «Секреты кино».
14.30, 20.00 Телесериал «АМАЗОНКА».
15.30 Х/ф «Я ВИНОВАТ 1».
17.30 Х/ф «УЛИЦЫ МИЛОСЕРДИЯ».
19.30 Телесериал «МЭДИСОН».
21.00 Х/ф «УИК-ЭНД С УБИЙЦЕЙ».
22.25 Урожайная грядка.
22.30 Х/ф «АНГЕЛЫ ФРЕДА».
1.00 Телесериал «МЭДИСОН».
1.30 Х/ф «ЧАСОВОЙ МЕХАНИЗМ».

ВТОРНИК, 25

«Ўзбекистон» телеканали

6.00 «Ассалом, Ўзбекистон!»
8.00-8.35 «Ахборот».
8.35, 17.55 ТВ-маркет.
8.40 Газеталар шарҳи.
9.00 «Ўзбектелефильм» намойиши: «Нукус», «Самарканд».
9.20 «Рангин дунё».
9.40 «Мулкдор».
10.00, 12.00, 14.00, 18.00 Янгиликлар
10.05 «Фарзанд - умид юлдузи».
10.25 «Мимино». Бадиий фильм.
11:50 Мусиқий танаффус.
12.05 «Ўзбекистон - НАТО: ҳамкорликнинг янги босқичи».
12.25, 13.55, 16.20 ТВ анонс.
12.30 «Ялқов», «Асалари Мая». Мультфильмлар.
12.55 «Қишлоқ ҳақида ўйлар».
13.15 «Кўпчилик қаторида».
13.35 «Оламга саёҳат». Кинокўрсатув.
14.10 «Муносабат».
14.50 Кундузги сеанс: «Биринчи қалдирғоч». Бадиий фильм.
16.00 «Адабий жараён».
16.25 Каратэ бўйича Ўзбекистон чемпионати.
16.55 «Ватанимга хизмат қиламан».
18.10 «Ўзбектелефильм» намойиши: «Зумрад шаҳар Шахрисабз». Премьера.
18.30 «Баркамол авлод орзуси».
18.50 «Тафсилот».
19.05 «Инсон ва қонун».
19.25, 19.55, 20.25, 21.00, 21.25 Эълонлар
19.30 «Ахборот» (рус тилида)
20.00 Оқшом эртаклари.
20.15 FCN «Ўзбекистон янгиликлари» (инглиз тилида)
20.30 «Ахборот».
21.05 «Солиқ ва биз».
21.30 Ўзбекистон» каналида илк маротаба: «Камилла». Телесериал.
22.00 «Бир жуфт кўшик».
22.10 «Оталар сўзи-ақлнинг кўзи».
23.10 «Ахборот-дайжест».
23.30-23.35 Ватан тимсоллари.

«Ёшлар» телеканали

8.55 Кўрсатувлар дастури.
9.00 Давр.
9.15 «Янги авлод»почтаси, Келинг, танишайлик.
9.45 «Мульттомоша».
10.00 Кўҳна оҳанглар.
10.10 ТВ-анонс.
10.15 Кинотақдим.
10.35 «2000 йилдан сўнг». Сериал.
10.55 Бугуннинг ёшлари.
11.15 «Бўрилар ҳақида ҳақиқат». Ҳужжатли фильм.
12.05 Ёшлар овози.
12.25 «Асрга тенгдош хотиралар». Бадиий фильм. 1-қисм.
13.10 Илдиз ва япроқ.
13.30 Интерфутбол.
15.10 Белида белбоғи борлар.
15.30 «Кусто командасининг сув ости саргузаштлари». Телесериал.
16.20 Қишлоқдаги тенгдошим.
16.40 «Ит уяси». Телесериал.
17.05 Кўрсатувлар дастури.
17.10 «Янги авлод» студияси: «Дунё ва болалар».
17.30 «Ўйинчоқлар сири». Мультфильм.
17.40 ТВ-анонс.
17.45 Солиқ ҳақида саболар.
18.00 Кўҳна оҳанглар.
18.10 Минг бир маслаҳат.
18.30 Автопатруль.
18.50 ТВ-анонс.
18.55, 21.55 Иқлим.
19.00 Давр.
19.35 ТВ-анонс.
19.40 Ёшлик наволари.
19.55 Менинг маҳаллам.
20.15 Давр-интервью.
20.30 Хозирги замон ўзбек шеъриятидан.
20.35, 21.20, 22.35 Эълонлар
20.40 «Асрга тенгдош хотиралар». Бадиий фильм. 2-қисм.
21.25 Ёшлар овози.
21.45 Олтин мерос.
22.00 Давр.
22.40 ТВ-анонс.
22.45 «Муҳаббат қаҳваси». Телесериал.
23.10 «Ёшлар» телеканалида спорт дастури: «Нокаут».
23.35 Давр.
23.50-23.55 Хайрли тун!

Телеканал «Тошкент»

17.15 Программа передач.
17.20 Сериал на ТТV «Ўзы любви».
17.55, 19.00, 22.05 Телегазета «Экспресс».
18.15 Экран детям.
18.30, 20.00, 21.15, 22.25 «Пойтахт». Информационная программа.
18.50 «Эҳтиром ила».
19.20 «Ҳимоя».
19.35 «Мумтоз наволар».
20.30 Сериал на ТТВ. «Загадочная женщина».
21.35 «Всё о туризме».
22.50 Киноокo. «Прощай Рио».
0.20-0.25 «Спокойной ночи, мой город!»

Международный телеканал

ПЕРВЫЙ КАНАЛ 7.30-9.00
16.00 «Программа передач».
16.05 «Вести».
16.20 «Дом на пароходе». Худ. фильм.
18.05 Новости «Евроньюс».
18.20 «Топ мюзик».
18.25 «Кумиры». Ринат Дасаев.
19.00 «Жди меня».
20.00 «Кто хочет стать миллионером?»
21.00 «Время».
21.40 «Последний герой-3».
22.40 «Бизнес-ревю».
22.45 «Хроника».
23.00 «Мелодии Индии».
23.25 «Вокруг света».
0.10 «Ахборот» (на русском языке)
0.40 FCN Новости Узбекистана (на английском языке)
0.50 «Спокойной ночи!»

30-й канал

9.00 Открытие программы
9.05 «Теле-хамкор»
9.30 Детский час
10.15 «Пауэр Рейнджерс, или могучие рейнджеры», сериал
10.40 «Развлекательная программа»
11.10 «Лето нашей тайны»,телесериал
12.00 «Обычные подозреваемые», боевик
13.30 «Яго, темная страсть», телесериал
14.10 Детский час
15.00 «Телешоу»
16.00 Спорт на «30-м»
16.50 Час шоу
17.40 «Теле-хамкор»
18.00 Киновечер на «30-м»: «Полицейский вне закона», боевик
19.30 «Ошикона», музыкальная передача
19.45 «Гражданин начальник», сериал
20.45 «Теле-хамкор»
21.05 «Клип-совга»
21.20 «Спокойной ночи, малыши!»
21.30 Киновечер на «30-м»: «Крысы», ужасы
23.15 Спортивная программа
24.00 Программа передач

Первый канал

6.00 Телеканал «Доброе утро»
9.00, 12.00, 15.00, 18.00 Новости
9.15 Комедийный боевик «Тайный агент Ройс»
11.05 «Сати». Мирей Матье
11.35 Дисней-клуб.
12.15 Детектив «Берегите свои зубы»
14.00 «Тайны забытых побед».
14.30 «Новый день». «Подводный мир Андрея Макаревича»
15.15 Дог-шоу
16.05 Живая природа.
17.00 «Большая стирка»
18.25 «Кумиры». Р. Дасаев
19.00 Жди меня
20.00 «Кто хочет стать миллионером?»
21.00 Время
21.40 «Последний герой-3»
22.40 Документальный сериал «Спецназ».
23.25 Ночное «Время»
23.50 «На футболе»

Россия

4.45 «Доброе утро, Россия!».
7.45 Фильм «Некуда бежать».
9.40, 16.20, 18.50 ВЕСТИ. ДЕЖУРНАЯ ЧАСТЬ.
10.00, 13.00, 16.00, 19.00 ВЕСТИ.
10.20 Детективный сериал «Пуаро Агаты Кристи. Ограбление в миллион долларов».
11.20 ПРЕМЬЕРА. Телесериал «Титаны».
12.15, 15.45 «Экспертиза».
12.30 «Колоссальное хозяйство».
12.45, 17.20, 19.30 ВЕСТИ-МОСКВА.
13.20 «Что хочет женщина».
14.10 Телесериал «Трое против всех».
15.15 «Простые истины». Телесериал.
16.50 «Вся Россия».
17.05, 22.20 ВЕСТИ-СПОРТ.
17.50 «Комиссар Рекс». Телесериал.
19.50 «Спокойной ночи, малыши!».
19.55 РУССКАЯ СЕРИЯ. ПРЕМЬЕРА. Телесериал «Леди Мэр».
20.55 Сериал «Кобра. Черная кровь».
21.50 Ток-шоу «ВЕСТИ+».
22.30 ПОСЛЕДНИЙ СЕАНС. «Крутая восьмерка».
00.30 Чемпионат мира по лыжному спорту. Эстафета. Мужчины 4х10 км.
1.50 «Дорожный патруль».

ТВ-3

8.30 «Победоносный голос верующего».
9.00 М/с «Ураганчики».
9.30 М/с «Мумии возвращаются».
9.55 СЕМКО и его волшебный мир семян.
10.00 Х/ф «УИК-ЭНД С УБИЙЦЕЙ».
11.30 Х/ф «АНГЕЛЫ ФРЕДА».
14.00 Телесериал «Секреты кино».
14.30, 20.00 Телесериал «АМАЗОНКА».
15.30 Х/ф «Я ВИНОВАТ 2».
17.30 Х/ф «НАБЛЮДАТЕЛЬ».
19.30 Телесериал «МЭДИСОН».
21.00 Х/ф «КАИР 2» ВЫЗЫВАЕТ «АЛЬФУ».
22.30 Х/ф «ПОСЛЕДНИЕ ЖЕЛАНИЯ».
1.00 Телесериал «МЭДИСОН».
1.30 Х/ф «Я ВИНОВАТ 1».

СРЕДА, 26

«Ўзбекистон» телеканали

6.00 «Ассалом, Ўзбекистон!»
8.00-8.35 «Ахборот».
8.35, 17.55 ТВ-маркет.
8.40 Газеталар шарҳи.
9.00 «Ўзбектелефильм» намойиши: «Чортоқ», «Ўсимликлар дунёси».
9.20 «Симфоник мусиқа дунёси».
9.40 «Соғлом она - соғлом бола».
10.00, 12.00, 14.00, 18.00 Янгиликлар
10.05 «Тафсилот».
10.25 «Бегоналарнинг кириши мумкин эмас, мумкин». Бадиий фильм.
11.35 «Солиқ ва биз».
11.55, 12.45 ТВ-анонс.
12.05 «Талабалик йилларим».
12.25 «Инсон ва қонун».
12.50 Уйғун. «Парвона». Спектакль. 1-қисм.
13.50. 15.50 ТВ-клип.
14.10 «Баркамол авлод орзуси».
14.30 «Остонаси тиллодан».
14.50 «Яхши - ёмон йигитлар». Телесериал.
15.30 «Озода бўлса шаҳринг».
16.00 «Камилла». Телесериал.
16.30 «Ягона оилада».
«Болалар сайёраси»:
17.00 1. «Сехрли ҳарфлар оролчаси». 2. «Қизиқарли учрашувлар».
18.10 «Ҳунарманд».
18.30 «Умид». Телелотерея.
19.00 «Мулкдор».
19.15 «Бир жуфт кўшиқ».
19.25, 19.55, 20.25, 21.00, 21.30 Эълонлар
19.30 «Ахборот» (рус тилида)
20.00 Оқшом эртаклари.
20.15 «Юзма-юз».
20.30 «Ахборот».
21.05 Саньат усталари ва ёш ижрочилар концерти.
21.35 «Ўзбекистон» каналида илк маротаба: «Камилла». Телесериал.
22.05 «Гиёҳвандлик - аср вабоси».
22.25 «Ахборот-дайжест».
22.45-22.50 Ватан тимсоллари.

«Ёшлар» телеканали

8.55 Кўрсатувлар дастури.
9.00 Давр.
9.15 «Янги авлод» студияси: Дунё ва болалар.
9.35 «Ўйинчоқлар сири». Мультфильм.
9.45 «2000 йилдан сўнг». Сериал.
10.05 Давр-интервью.
10.20 Мусиқий лаҳзалар.
10.30 ТВ-анонс.
10.35 «Ит уяси». Телесериал.
11.00 Солиқ ҳақида саболар.
11.15 «Эҳтиросга йўғрилган ўйин». Ҳужжатли фильм футбол ҳақида.
11.35 Ёшлар овози.
11.55 «Асрга тенгдош хотиралар». Бадиий фильм. 2-қисм.
12.35 Менинг маҳаллам.
12.55 «Ёшлар» телеканалида спорт дастури: 1. «Нокаут» 2. Теннис.
14.00 «Қора қисқичбақа чангалида». Бадиий фильм.
15.25 Автопатруль.
15.45 «Учинчи сайёра» маърифий дастури.
16.35 «Ит уяси». Телесериал.
17.00 Кўрсатувлар дастури.
17.05 «Янги авлод» студияси: «Оқ кабутар».
17.25 «Мульттомоша».
17.40 ТВ-анонс.
17.45 «Жаҳон» ахборот агентлиги тақдим этади: «Ўзбек ипаги».
18.00 Ёшлар овози.
18.20 Ракурс.
18.40 Каталог.
18.50 ТВ-анонс.
18.55, 21.55 Иқлим.
19.00 Давр.
19.35 Очил дастурхон.
20.00 Спортлото.
20.10 ТВ анонс.
20.15 «Ёр ишқи». Мусиқий дастур.
20.30 «Ҳандалак»-плюс.
20.35, 21.25, 22.35 Эълонлар.
20.40 «Асрга тенгдош хотиралар». Бадиий фильм. 3-қисм.
21.30 Чемпион сирлари.
21.50 Олтин мерос.
22.00 Давр.
22.40 ТВ-анонс.
22.45 «Мухаббат қаҳваси». Телесериал.
23.10 «Ёшлар» телеканалида спорт: «Интерфутбол». Танаффус пайтида -
23.55 Давр.
1.00-1.05 Хайрли тун!

Телеканал «Тошкент»

17.15 Программа передач.
17.20 Сериал на ТТВ «Ўзы любви».
17.55, 19.10, 22.15 Телегазета «Экспресс».
18.15 «Экран детям».
18.30, 20.00, 21.15, 22.35 «Пойтахт». Информационная программа.
18.50 «Камолот фасли».
19.30 «Аёл-она, мураббий, раҳбар». Телеклуби.
19.50 «Мусиқий лаҳзалар».
20.30 Сериал на ТТV «Загадочная женщина».
21.35 «Ҳамшаҳарлар».
21.55 «Музыкальная гостиная».
23.00 Киноокo. «Приключения Гулливера». 1-я серия.
0.15-0.20 «Спокойной ночи, мой город!»

Международный телеканал

ПЕРВЫЙ КАНАЛ 7.30-9.00
16.00 «Программа передач».
16.05 «Вести».
16.20 «Одри Хепберн». Док. фильм.
17.30 «Новые чудеса света».
17.55 Новости «Евроньюс».
18.10 «Топ мюзик».
18.25 «Смехопанорама». Е. Петросяна.
19.00 «Земля любви, земля надежды». Сериал.
20.00 «Русская рулетка».
21.00 «Время».
21.40 «Бизнес – ревю».
21.45 «Дурдаршан».
22.10 Кинематограф. «Сабрина». Худ. фильм.
0.05 «Ахборот» (на русском языке)
0.40 «Спокойной ночи!»

30-й канал

9.00 Открытие программы
9.05 «Теле-хамкор»
9.30 Детский час
10.15 «Пауэр Рейнджерс, или могучие рейнджеры», сериал
10.40 Спорт на «30-м»
11.10 «Лето нашей тайны», телесериал
12.00 «Авто-мойка», комедия
13.30 «Яго, темная страсть», телесериал
14.10 Детский час
15.00 «Телешоу»
16.00 Спорт на «30-м»
16.50 Час шоу
17.40 «Теле-хамкор»
18.00 Киновечер на «30-м»: «Сын неудачника», комедия
19.30 «Ошикона», музыкальная передача
19.45 «Гражданин начальник», сериал
20.45 «Теле-хамкор»
21.05 «Клип-совга»
21.20 «Спокойной ночи, малыши!»
21.30 Киновечер на «30-м»: «Билли по прозвищу «Фингал», драма
23.15 Спортивная передача
24.00 Программа передач

Первый канал

6.00 Телеканал «Доброе утро»
9.00, 12.00, 15.00, 18.00 Новости
9.15, 19.00 «Земля любви, земля надежды». Сериал
10.10 Комедия «Брелок с секретом»
11.35 Дисней-клуб.
12.15 Детектив «Круг»
14.00 «Путешествия натуралиста»
14.30 «Новый день». «Гении и злодеи». Савва Морозов
14.30 «Новый день». «Крылья»
15.15 Документальный сериал «Дикие штучки»
15.55 Драма «Хозяин империи»
17.00 «Большая стирка»
18.25 Документальный детектив. «Заложник любви».
19.50 «Поле чудес»
21.00 Время
21.35 Юбилейный концерт А. Укупника
23.10 Детектив «Убей меня снова»

Россия

4.45 «Доброе утро, Россия!».
7.45 Телесериал «Леди Мэр».
8.40 Сериал «Кобра. Черная кровь».
9.40, 18.50 ВЕСТИ. ДЕЖУРНАЯ ЧАСТЬ.
10.00, 13.00, 16.00, 19.00 ВЕСТИ.
10.20 «В поисках приключений».
11.20 Телесериал «Титаны»
12.15, 15.45 «Экспертиза».
12.30 «Мусульмане».
12.45, 17.20, 19.30 ВЕСТИ-МОСКВА.
13.20 «Моя семья».
14.15 «Комната смеха».
15.15 «Простые истины». Телесериал.
16.20 «Сам себе режиссер».
17.50 «Аншлаг».
19.50 «Спокойной ночи, малыши!».
19.55 Л. Лещенко «Лучшие песни».
22.30 ПОСЛЕДНИЙ СЕАНС. «Виртуозность».
00.40 Чемпионат мира по лыжному спорту. Женщины 30 км. Прыжки с трамплина. Двоеборье.
2.35 «Дорожный патруль».

ТВ-3

8.30 «Победоносный голос верующего».
9.00 М/с «Ураганчики».
9.30 М/с «Мумии возвращаются».
10.20 Х/ф «КАИР 2» ВЫЗЫВАЕТ «АЛЬФУ».
11.30 Х/ф «ПОСЛЕДНИЕ ЖЕЛАНИЯ».
14.00 Телесериал «Секреты кино».
14.30, 20.00 Телесериал «АМАЗОНКА».
15.30 Х/ф «ДОМ СТРАХА».
17.30 Х/ф «ЛОВУШКА ДЛЯ СВИНГЕРОВ».
19.30 Телесериал «МЭДИСОН».
21.00 Х/ф «КО МНЕ, ПИНГ!»
23.00 Х/ф «НАБЛЮДАТЕЛЬ».
1.00 Телесериал «МЭДИСОН».
1.30 Х/ф «Я ВИНОВАТ 2».

ЧЕТВЕРГ, 27

«Ўзбекистон» телеканали

6.00 «Ассалом, Ўзбекистон!»
8.00-8.35 «Ахборот».
8.35, 17.55 ТВ-маркет.
8.40 Газеталар шарҳи.
«Болалар сайёраси»:
9.00 1. «Сехрли ҳарфлар оролчаси». 2. «Қизиқарли учрашувлар».
10.00, 12.00, 14.00, 18.00 Янгиликлар
10.05 «Мулкдор».
10.20 «Кўрсатув тайёрлаш машаққатлари». Бадиий фильм.
12.05 «Гиёҳвандлик - аср вабоси».
12.30 «Мушукча ва йўл ҳаракати». Мультфильм.
12.45, 15.55 ТВ анонс.
12.50 Уйғун. «Парвона». Спектакль. 2-қисм.
13.50 ТВ-клип.
14.10 «Оламни асранг!»
14.30 «Қувноклар ва зукколар».
15.30 «Яхшилар ёди».
16.00 «Камилла». Телесериал.
«Болалар сайёраси»:
16.30 1. «Болаликнинг мовий осмони». 2. «Бешбармоқ».
17.30 «Харита». Халқаро шарҳ.
17.45 «Ўрмон чемпиони». Мультфильм.
18.10 «Ўзбекистон: XXI аср ёшлари».
18.30 «Яхши ният». Телелотерея.
19.00 «Инсон ва қонун».
19.25, 19.55, 20.25, 21.00 Эълонлар
19.30 «Ахборот» (рус тилида)
20.00 Оқшом эртаклари.
20.15 FCN «Ўзбекистон янгиликлари» (инглиз тилида)
20.30 «Ахборот».
21.05 Телемулоқот: Раҳбар масъулияти.
21.45 «Ўзбекистон» каналида илк маротаба: «Камилла». Телесериал.
22.15 «Тафаккур ва тақдир».
22.35 «Спорт, спорт, спорт».
22.50 «Ахборот-дайжест».
23.10-23.15 Ватан тимсоллари.

«Ёшлар» телеканали

8.55 Кўрсатувлар дастури.
9.00 Давр.
9.15 «Янги авлод» студияси: «Оқ кабутар».
9.35 «2000 йилдан сўнг». Сериал.
9.55 Тафаккур ёлқинлари.
10.10 Мусиқий лаҳзалар.
10.20 ТВ-анонс.
10.25 «Ит уяси». Телесериал.
10.50 Спорт-қитъаси (рус тилида)
11.20 Чемпион сирлари (рус тилида)
11.40 Ёшлар овози.
12.00 «Асрга тенгдош хотиралар». Бадиий фильм. 3-қисм.
12.45 Ракурс.
13.05 Интерфутбол.
14.45 Болалар экрани: «Чипполино». Мультфильм.
15.25 ТВ анонс.
15.30 «Жаҳон» ахборот агентлиги тақдим этади: «Ўзбек ипаги».
15.45 «Кусто командасининг сув ости саргузаштлари». Телесериал.
16.35 Саломат бўлинг.
16.55 «Ит уяси». Телесериал.
17.20 Кўрсатувлар дастури.
17.25 «Янги авлод» студияси: «Соғлом авлод».
17.45 ТВ-анонс.
17.50 Огоҳ.
18.05 Кўҳна оҳанглар.
18.15 «Оби ҳаёт». Экологик тележурнал.
18.30 Табобат оламида.
18.50 ТВ анонс.
18.55, 21.55 Иқлим.
19.00 Давр.
19.35 ТВ-анонс.
19.40 «Coscom» хабарлари.
19.45 Севги тароналари.
20.00 «Давр»-интервью.
20.15 Мезон.
20.35, 21.25, 22.35 Эълонлар
20.40 «Асрга тенгдош хотиралар». Бадиий фильм. 4-қисм.
21.30 Ёшлар овози.
21.50 Олтин мерос.
22.00 Давр.
22.40 ТВ-анонс.
22.45 «Муҳаббат қаҳваси». Телесериал.
23.10 «Ёшлар» телеканалида спорт: «Интерфутбол». Танаффус пайтида -
23.55 Давр.
1.00-1.05 Хайрли тун!

Телеканал «Тошкент»

17.15 Программа передач.
17.20 Сериал на ТТВ. «Ўзы любви».
17.55, 19.10, 22.25 Телегазета «Экспресс».
18.15 «Билим» телеклуби.
18.30, 20.00, 21.15, 22.45 «Пойтахт». Информационная программа.
18.50 «Навнихол».
19.30 «Музыка на ТТВ».
19.40 «Собеседник».
20.30 Сериал на ТТV. «Загадочная женщина».
21.35 «Аптека слушает». Прямой провод.
23.10 «Киноокo». «Приключения Гулливера». 2-я серия.
0.25-0.30 «Спокойной ночи, мой город!»

Международный телеканал

Первый канал 7.30-9.00
16.00 «Программа передач».
16.05 «Вести».
16.20 «Одри Хепберн». Док. фильм.
16.55 «Концерт В. Леонтьева».
18.10 Новости «Евроньюс».
18.25 «Сами с усами». Юмористический журнал.
19.00 «Земля любви, земля надежды». Сериал.
20.00 «Слабое звено».
21.00 «Время».
21.40 «Бизнес ревю».
21.45 «Мир высоких технологий».
21.55 «Деловые люди».
22.15 FCN «Новости Узбекистана» (на английском языке)
22.25 «Соккер клуб».
22.45 Бокс. Майк Тайсон - Клиффорд Этьен. Супер поединок.
23.45 «Ахборот» (на русском языке)
0.20 «Спокойной ночи!»

30-й канал

9.00 Открытие программы
9.05 «Теле-хамкор»
9.30 Детский час
10.15 «Пауэр Рейнджерс, или могучие рейнджеры», сериал
10.40 Спорт на «30-м»
11.10 «Лето нашей тайны», телесериал
12.00 «Сильнейший удар», боевик
13.30 «Яго, темная страсть», телесериал
14.10 Детский час
15.00 «Телешоу»
16.00 Спорт на «30-м»
16.50 Час шоу
17.40 «Теле-хамкор»
18.00 Киновечер на «30-м»: «Дом большой мамочки», комедия
19.30 «Ошикона», музыкальная передача
19.45 «Гражданин начальник», сериал
20.45 «Теле-хамкор»
21.05- «Клип-совга»
21.20 «Спокойной ночи, малыши!»
21.30 Киновечер на «30-м»: «Клетка», триллер
23.15 Спортивная передача
24.00 Программа передач

Первый канал

6.00 Телеканал «Доброе утро»
9.00, 12.00, 15.00, 18.00 Новости
9.15, 19.00 «Земля любви, земля надежды». Сериал
10.10, 21.40 Многосерийный фильм «Следующий» («Next-2»)
11.05 Смехопанорама
11.35 Дисней-клуб.
12.15 Детектив «Меня это не касается»
14.00 Лыжный спорт. Чемпионат мира. Спринт.
14.30 «Новый день». «Теория невероятности»
15.15 Документальный сериал «Дикие штучки»
15.55 Комедия «Жених с того света»
17.00 «Большая стирка»
18.25 Смехопанорама
20.00 «Русская рулетка»
21.00 Время
21.40 Многосерийный фильм «Следующий» («Next-2»)
22.45 «Тайны века». «Последний узник Шпандау»
23.30 Ночное «Время»
23.55 «Новый день». «Теория невероятности»

Россия

4.45 «Доброе утро, Россия!».
7.45, 19.55 Телесериал «Леди Мэр».
8.40, 20.55 Сериал «Кобра. Черная кровь».
9.40, 16.20, 18.50 ВЕСТИ. ДЕЖУРНАЯ ЧАСТЬ.
10.00, 13.00, 16.00, 19.00 ВЕСТИ.
10.20 Детективный сериал «Пуаро Агаты Кристи. Сон».
11.20 Телесериал «Титаны».
12.15, 15.45 «Экспертиза».
12.30 «Москва-Минск».
12.45, 17.20, 19.30 ВЕСТИ-МОСКВА.
13.20 «Что хочет женщина».
14.10 Телесериал «Трое против всех».
15.15 «Простые истины». Телесериал.
16.50, 0.55 «Дорожный патруль».
17.05, 22.20 ВЕСТИ-СПОРТ.
17.50 «Комиссар Рекс». Телесериал.
19.50 «Спокойной ночи, малыши!».
21.50 Ток-шоу «ВЕСТИ+».
22.30 ПОСЛЕДНИЙ СЕАНС. «Алмазы шаха».

ТВ-3

8.30 «Победоносный голос верующего».
9.00 М/с «Ураганчики».
9.30 М/с «Мумии возвращаются».
9.55 СЕМКО и его волшебный мир семян.
10.00 Х/ф «УИК-ЭНД С УБИЙЦЕЙ».
11.30 Х/ф «АНГЕЛЫ ФРЕДА».
14.00 Телесериал «Секреты кино».
14.30, 20.00 Телесериал «АМАЗОНКА».
15.30 Х/ф «КОНЕЧНАЯ ОСТАНОВКА».
17.30 Х/ф «ЛУЧШИЕ ВРЕМЕНА».
19.30 Телесериал «МЭДИСОН».
21.00 Х/ф «ОБАЯТЕЛЬНАЯ И ПРИВЛЕКАТЕЛЬНАЯ».
23.00 Х/ф «ЛОВУШКА ДЛЯ СВИНГЕРОВ».
1.00 Телесериал «МЭДИСОН».
1.30 Х/ф «ДОМ СТРАХА».

ПЯТНИЦА, 28

«Ўзбекистон» телеканали

6.00 «Ассалом, Ўзбекистон!»
8.00 - 8.35 «Ахборот».
8.35, 17.55 ТВ-маркет.
8.40 Газеталар шарҳи.
«Болалар сайёраси»:
9.00 1. «Болаликнинг мовий осмони». 2. «Бешбармоқ».
10.00, 12.00, 14.00, 18.00 Янгиликлар
10.05 «Ўзбектелефильм» намойиши: «Гули».
10.15 «Инсон ва қонун».
10.40 «Чақирилмаган меҳмонлар». Бадиий фильм.
12.05 «Мусиқа ва театр».
12.20, 13.55 ТВ-анонс.
12.25 «Спорт, спорт, спорт».
12.40 «Тафаккур ва тақдир».
13.00 «Ўзбекистон: XXI аср ёшлари».
13.20 «Олам». Телеальманах.
14.10 Телемулоқот: Раҳбар масъулияти.
14.50 «Билмасвойнинг ойдаги саргузаштлари». Мультфильм. 1-қисм.
16.05 «Ҳуқуқ сабоқлари».
16.25 «Камилла». Телесериал.
16.55 ТВ клип.
«Болалар сайёраси»:
17.00 1. «Юғурамиз-чопамиз». 2. «Ўйла, изла, топ». Телемусобақа.
18.10 «Тиббиёт одимлари».
18.25 «Тафсилот».
18.45 «Шикоятдан адолатгача».
19.05 «Ҳидоят сари».
19.25, 19.55, 20.25, 21.00, 21.45 Эълонлар
19.30 «Ахборот» (рус тилида)
20.00 Оқшом эртаклари.
20.15 «Бир жуфт қўшиқ».
20.30 «Ахборот».
21.05 «Муносабат».
21.50 «Ўзбекистон» каналида илк маротаба: «Камилла». Телесериал.
22.20 «Қўшиғимиз Сизга армуғон».
22.40 «Ахборот -дайжест».
23.00-23.05

Спорт

КУРАШ – ХОРОШО, НО И ФУТБОЛ – НЕ ПЛОХО

В Пскентском районе есть 42 общеобразовательные школы. Более 5 тысяч 600 из 20 тысяч обучающихся мальчиков и девочек привлечены к занятиям физкультурой и спортом. Но большинство из них занимаются только курашом, так как спортивная школа при районном отделе народного образования специализируется по курашу. Спортивная школа добровольного спортивного общества профсоюзов также почему-то ориентирована только на национальный кураш. Думается, в данном виде спорта пскентские ребята будут лидировать.

Невольно напрашивается вопрос, неужели пскентские мальчишки никакими другими видами спорта — скажем, такими, как футбол, волейбол — не интересуются? Нет, конечно же, интересуются, но между тем...

Заметьте, всего лишь в 17 из 42 школ района имеются спортивные залы, в 19 есть футбольные поля, в 22 — спортивные площадки. Выходит, что в большинстве школ дети даже не знают, где бы им просто поиграть в мяч. А о большом теннисе, плавании можно и не говорить.

— Мы провели полную инвентаризацию всех спортивных сооружений и сделали вывод, что положение дел — не на должном уровне, — говорит заместитель хокима района по строительству **Дадамат АЗАМАТОВ.** — Параллельно мы четко определили, какую работу необходимо выполнить для развития детского спорта.

В соответствии с высказанными предложениями в больших кишлаках мы хотим построить по одному стадиону, а в общеобразовательных школах — спортивные залы. В тех же школах, где они существуют, мы намерены провести ремонтные работы.

Для нашего района необходим хотя бы один современный спортивный комплекс. Для его строительства наконец-то было выделено полтора гектара земли. Здесь будут футбольные, волейбольные, баскетбольные площадки, теннисный корт, бассейн, залы для бокса, шахмат и шашек. Тогда наши дети смогут заниматься 12 видами спорта. Подготовлена соответствующая документация, приступили к проектным работам.

— Наконец-то развитию детского спорта будет уделено должное внимание, — сказал председатель районного комитета по физической культуре и спорту **Тулкин ДАВЛАТОВ.** — Мы рады тому, что при строительстве и реконструкции спортивных сооружений принимаются во внимание наши предложения. Лишь бы эти проекты не остались только на бумаге.

ИДЕАЛЬНОЕ МЕСТО ДЛЯ ТРЕНИРОВОК

Неподалеку от города Янгиабада Ташкентской области расположена тренировочная база юных боксеров. Здесь прошли подготовку большинство известных боксеров Узбекистана, включая участников и призеров многих международных соревнований. Ныне в связи с созданием в республике Фонда развития детского спорта внимание к Янгиабадской базе заметно усилилось.

Она определена как место воспитания олимпийского резерва, будущих чемпионов и призеров, способных достойно представлять нашу страну на международной арене. Впрочем, среди тренирующихся уже есть чемпионы республики. Это шестнадцатилетние Арзубек Шаимов, выступающий в легком весе, и Ахрол Муралимов, боксер в весовой категории до 86 килограммов. Оба отличаются выносливостью и хорошим владением техникой боя.

По мнению тренера **Руслана КАРИМБЕКОВА,** возможно, именно Арзубек и Ахрол будут включены в сборную Узбекистана, которая примет участие в молодежном первенстве мира в Греции в июне 2003 года. Не исключено, что другие ребята составят им конкуренцию — ведь на базе собрались исключительно перспективные юные спортсмены со всей нашей страны.

— Место для тренировок выбрано идеальное, — подчеркнул Руслан Муратбекович. — Прозрачный горный воздух, чистая вода, тишина и покой. Мы располагаем всем необходимым для плодотворных занятий. У нас даже повар в столовой «персональный»: Шахоб Убайдуллаев владеет секретами приготовления семидесяти «спортивных» блюд.

Следим за мировым опытом в боксе, на нашей спортбазе побывали боксеры из Японии, Южной Кореи, Индонезии. В ряд стран ближнего и дальнего зарубежья ездили и мы со своими питомцами.

Николай АЛЕКСЕЕВ, студент

г.Янгиабад, Ташкентская обл.

НА СНИМКЕ: группа юных боксеров на Янгиабадской спортбазе.

Чемпионат Узбекистана

ФИНАЛ... В НАЧАЛЕ ГОДА

Этот финал чемпионата Узбекистана по картингу 2002 года должен был пройти еще в конце прошлого года. Но погода, вернее, непогода — обильные снегопады, сильные морозы — вынуждали неоднократно откладывать завершающий «аккорд» чемпионата, и он состоялся лишь сейчас — более чем с двухмесячной задержкой. Гонщики справедливо волновались — на носу старт нового сезона, а все еще не выяснили до конца отношения в прошедшем.

Может быть, поэтому долгожданный финал и получился таким захватывающим, азартным и бескомпромиссным. К участию в нем были приглашены более ста сильнейших картингистов, которые в предыдущих соревнованиях показали наивысший рейтинг.

Упорный поединок гонщиков шел в семи классах машин. Сенсации в общем-то не произошло — те, кто лидировали на протяжении всего спортивного сезона, в итоге и стали призерами чемпионата республики.

Победителем в классе «Пионер» картов с объемом двигателя 50 куб.см стал Фирдаус Джумаев, второе место занял Давид Акопян, третье — Искандер Девликамов. Все — представители Хамзинского СТК г.Ташкента.

В классе машин «Юниор» с объемом двигателя 125 куб.см победил Владимир Ли из Сергелийского СТК, второе место у Рустама Пулатова из Сабир-Рахимовского СТК, третье — у Георгия Кортикова (Сергелийский СТК).

В классе «Союзный» (объем двигателя до 125 куб.см) лучшим был Вячеслав Брусенцов (Сергелийский СТК), второе место занял Евгений Хайсаров из Наманганской области, третье — Рустам Хушвактов из Самаркандской области.

Среди машин класса 175 куб.см победил Юрат Девликамов (Хамзинский СТК), второе место у Алексея Хаванского (Ангренская автошкола), третье — у Владимира Бочкарева (ТАДИ).

В классе «Формула-С» (машины с двигателем любой страны) победителем стал Денис Брусенцов (Сергелийский СТК), второе место занял Олег Куликов (Наманганская область), третье — Эльдар Хайдаров из Гулистана.

В классе «Формула-Е» (карты с двигателями, выпущенными в странах СНГ) лучшим был Юрат Девликамов (Хамзинский СТК), второй результат у наманганца Олега Куликова, третий — у Артура Давронова из Бухары.

В классе «Ракет» — машины без коробки передач — сильнейшим был Дмитрий Тамбаков (Мирабадский СТК), второе место занял Джамшид Казаков из Кашкадарьи, третье — Ринат Гулямов из Гиждувана.

Рафаэль ЗАГРАТДИНОВ

МЕЖДУНАРОДНЫЙ ТУРНИР В ТАШКЕНТЕ

В спортивном комплексе «Узбекистон» 2-4 марта нынешнего года состоится входящий в серию «Гран-при» традиционный международный турнир «Мустакиллик Кубоги» (Кубок независимости) по вольной и греко-римской борьбе.

В проводящихся шестой раз соревнованиях примут участие около 200 спортсменов из 17 стран, среди которых — США, Россия, Южная Корея, Германия, Япония, Катар, Австрия.

Уместно отметить, что соревнования, проводящиеся в нашей стране и за рубежом, являются для узбекских спортсменов своеобразной подготовкой к мировому и континентальному первенству.

От представителей нашей страны требуется завоевание по возможности большего числа путевок для участия в Олимпиаде, которая в состоится в будущем году в Афинах.

ОЧЕРЕДНЫЕ МЕДАЛИ НАШИХ БОРЦОВ

В столице Кыргызстана городе Бишкеке состоялся международный турнир по самбо. В нем приняли участие более 300 спортсменов, прибывших из России, Казахстана, Узбекистана, Таджикистана, Туркменистана, а также кыргызстанцы.

Честь Узбекистана на состязаниях защищали ученики известного тренера, чемпиона мира Шухрата Ходжаева.

Обладателями золотых медалей стали Алижон Абдуллаев (90 кг) из Хорезма и Илхом Тухтамов (100 кг) из Сырдарьи. Серебряные награды получили Сардорбек Олимов (74 кг) из Бухары и Эдуард Ким (100 кг) из Ташкента, бронзовых же медалей удостоены борцы Толиб Хакимов (62 кг) и Хайдар Ходжаев (82 кг) из Бухары и Рустам Бердибаев (70 кг) из Ташкента.

В общекомандном зачете ученики Шухрата Ходжаева заняли почетное второе место после хозяев турнира — кыргызстанских спортсменов.

Подборка подготовлена по материалам корреспондентов УзА и газеты «Голос Узбекистана»

Начался традиционный Республиканский смотр-конкурс «Энг улуг, энг азиз» («Самый великий, самый дорогой»), проводимый среди творческих деятелей творческой ассоциацией «Тасвирий ойина» и Общественно-политическим фондом демократизации и поддержки средств массовой информации Республики Узбекистан.

ДОБРО ПОЖАЛОВАТЬ НА КОНКУРС!

На конкурс принимаются творческие работы, в которых дается глубокая трактовка таких понятий, священных слов, как «независимость», «свобода», «Родина», последовательно проводимых в нашей стране общественно-политических, экономических и духовно-просветительских реформ. Рассказывается о позитивных изменениях, происходящих в образе жизни наших людей, их сознании и духовности. Принимаются также работы, где нашли свое яркое отражение процессы масштабного созидания, возрождения и развития общечеловеческих ценностей.

Творческие работы необходимо отправить в двух экземплярах до 1 августа нынешнего года по адресу: 700129, город Ташкент, ул.Навои, 30.

Смотр-конкурс завершится накануне праздника 12-летия независимости нашей Родины. (УзА)

ОВАЦИИ УЗБЕКСКИМ КАНАТОХОДЦАМ

В конце минувшего года в голландском городе Апелдорне состоялся Международный фестиваль циркового искусства, ставший знаменательным явлением в мире цирка.

В течение десяти дней авторитетное жюри, в состав которого вошли ведущие деятели европейского цирка, просмотрело выступления артистов из Германии, Франции, Голландии, Чехии, Украины, России, Грузии, Узбекистана и других стран.

Нашу страну на столь престижном форуме впервые представлял аттракцион «Канатоходцы Узбекистана» под руководством заслуженного артиста республики Алимжана Ташкенбаева. Зрители бурными аплодисментами сопровождали каждое выступление представителей молодого поколения старинной цирковой династии, продолжающей многовековые традиции узбекских дорбозов. На головокружительной высоте, под самым куполом огромного цирка-шапито Джарита, Рустам, Шакиржон Ташкенбаевы и Александр Сазонов с невероятной легкостью и изяществом исполнили оригинальные трюковые комбинации, отличающиеся высокой степенью сложности. Их выступление, окрашенное ярким национальным колоритом, явилось подлинным украшением фестивального шоу. Десятки тысяч зрителей, посетивших цирк в эти дни, получили возможность познакомиться с самобытным искусством узбекских дорбозов. По итогам фестиваля «Канатоходцы Узбекистана» завоевали третье место и, кроме того, стали обладателями «Приза зрительских симпатий».

Следует особо отметить, что за последние два года это уже вторая награда, которой были удостоены канатаходцы Ташкенбаевы. В начале 2001 года на Фестивале европейских цирков в бельгийском городе Льеже «Канатоходцы Узбекистана» были награждены Кубком «За мастерство и мужество». Искусство дорбозов отмечено в данной номинации не случайно. Поскольку артисты продемонстрировали не только высокий профессионализм, но и подлинное бесстрашие и отвагу: канатоходцы работали на большой высоте без всяких страховочных приспособлений.

Помимо Голландии и Бельгии, за годы независимости нашей страны канатоходцы Ташкенбаевы совершили гастрольные турне по городам Польши, Германии, Франции, Швейцарии и других европейских стран в составе крупнейших в Европе передвижных цирков-шапито — «Корона» и «Флигеннпилс». За это время артисты дали свыше 3000 представлений.

Н.УСМОНОВА (УзА)

Главный редактор Сафар ОСТАНОВ

Редколлегия:

Абдулла ОРИПОВ
Абдулхафиз ДЖАЛАЛОВ
Азимжон АЮПОВ
Азиз НАСИРОВ
Ашур КАДИРОВ
Бобир АЛИМОВ
Норбобо ШАКАРОВ
(Первый заместитель главного редактора)
Алимкул СУЛТАНОВ
(Заместитель главного редактора)
Андрей ОРЛОВ
(Заместитель главного редактора — «Голос Узбекистана»)
Намаз САГДУЛЛАЕВ
Рахима ХАКИМОВА
Тулепберген КАИПБЕРГЕНОВ
Фармон ОМОНОВ

ГОЛОС УЗБЕКИСТАНА

ЎЗБЕКИСТОН ОВОЗИ

Учредитель: Центральный Совет Народно-демократической партии Узбекистана.

Адрес редакции: 700000, г. Ташкент, ул. Матбуотчилар, 32. Наши телефоны: 133-54-55, 136-26-70.

Дежурный редактор Рафаэль ЗАГРАТДИНОВ

Газета зарегистрирована в Госкомпечати Республики Узбекистан.
Регистрационный № 43.
Объём — 2 печ.л.
Способ печати — офсетный, формат А2.
Заказ Г-110.
Тираж 3466

Отпечатано в типографии Издательско-полиграфической акционерной компании «Шарк», адрес предприятия: ул. Буюк Турон, д. 41.

Газета «Голос Узбекистана» набрана и сверстана на компьютерной базе редакции

Время подписания в печать по графику — 21.00
Номер подписан в 17.00

ОПРЕДЕЛЕНЫ СТИПЕНДИАТЫ «КАМОЛОТ»

В целях всесторонней поддержки одаренной молодежи, активно участвующей в процессе реформ, своей учебой и своими научными изысканиями являющейся примером для сверстников, назначено несколько государственных стипендий и стипендий общественных организаций.

В этих же целях создана и стипендия «Камолот». Определены передовые студенты, которые получат ее в нынешнем году. Это — студентка Ферганского государственного университета Сурайе Гафурова, студент Самаркандского государственного института иностранных языков Синдорбек Хамракулов, студент Ташкентского государственного аграрного университета Акбар Гиясханов, студент Термезского государственного университета Умиджон Насимов, студент Нукусского государственного педагогического института Абай Актилевов, студентка Наманганского государственного университета Нигора Атакузиева, студент Навоийского государственного горного института Сарвар Раймов.

Б.ХИДИРОВА (УзА)

Тест

ДОВОЛЬНЫ ЛИ ВЫ СОБОЙ?

Любой тест,конечно же, несовершенен. И все же попробуйте ответить на него — знает ли человек, какое зеркало наименее кривое?

1. Хотели бы вы родиться заново и начать жизнь сначала? Да — 4 балла, нет — 16.
2. Есть ли у вас хобби? Да — 18 баллов, нет — 5.
3. Когда какая-либо ваша работа не ладится, способны ли вы сказать: «Такое может случиться только со мной»? Да — 6 баллов, нет — 12.
4. Радуетесь ли вы, когда понимаете, что кто-то вам завидует? Да — 16 баллов, нет — 2.
5. Страдает ли ваше самолюбие оттого, что кто-то считает вас несимпатичным, скучным человеком? Да — 3 балла, нет — 12.
6. Находите ли вы какое-нибудь утешение в том, что с вашими знакомыми случаются те же неприятности, что и с вами? Да — 18 баллов, нет — 5.
7. Мучает ли вас, если вы видите, что кто-то делает нечто лучше вас? Да — 2 балла, нет — 16.
8. Часто ли у вас бывает выигрыш в лотерею или по облигации? Да — 4 балла, нет — 20.
9. Учащается ли у вас пульс, когда ваши знакомые или родственники делают дорогие покупки? Да — 1 балл, нет — 12.
10. Любите ли вы высказываться перед большой аудиторией? Да — 16 баллов, нет — 8.

А теперь подсчитайте баллы.

СВЫШЕ 120 БАЛЛОВ. Вы исключительно довольны собой. Однако подумайте, не страдаете ли вы отсутствием критического, более реального взгляда на самого себя? Постарайтесь узнать об этом у своих приятелей и родственников.

ОТ 60 ДО 120 БАЛЛОВ. В меру довольны собой, но все же вас нельзя отнести к крайне самоуверенным или самовлюбленным людям.

МЕНЕЕ 60 БАЛЛОВ. Вы не нравитесь себе. Возьмите себя в руки и постарайтесь обрести больше уверенности. Оглянитесь, подумайте, и не исключено, что заметите: вы себя просто недооцениваете.

Салон красоты

НЕСКОЛЬКО ОМОЛАЖИВАЮЩИХ ХЛОПКОВ

Это является настоящим эликсиром молодости для кожи, всех мышц лица.

Способ выполнения:

- наложить на лицо крем;
- плоской правой ладонью хлопать левую сторону шеи, а левой ладонью — правую;
- верхней стороной ладони хлопать подбородок (это движение хорошо отработать);
- подушками пальцев охлопывать низ лица, продвигаясь от подбородка в сторону ушей;
- ударять с каждым разом все выше в направлении носа вдоль щечно-носовой складки;
- удары должны быть более деликатными под глазами;
- легкие хлопки по лбу.

Лицо и шея должны покраснеть. Сила ударов должна быть слабая или умеренная. Необходимо ее увеличивать постепенно, чтобы до сильных ударов дойти не раньше чем через два месяца. Мышцы лица должны быть расслаблены во время этой процедуры.

С миру по шутке

Муж и жена смотрят бокс по телевизору. Один боксер посылает противника в нокаут. Муж вздыхает и говорит:

— Я разочарован — все закончилось за 2 минуты!

Жена отвечает:

— Великолепно! Теперь ты знаешь, что чувствую!..

* * *

Идет игра «Что? Где? Когда?». Ворошилов:

— А сейчас со знатоками вступит в борьбу сотрудник Министерства безопасности Щербаков. Внимание, вопрос: «Что находится на 47-м объекте?»

Минута обсуждения проходит бурно. У знатоков никаких идей. Капитан честно признается:

— Мы не знаем, что там находится.

Ворошилов:

— Ответ правильный. Вы и не должны знать, что там находится.

* * *

В Одесском оперном театре тенор поет арию Ленского и вдруг замолкает. Гнетущая тишина. Кто-то из зала подсказывает:

— Куда, куда, куда вы удалились... Куда, куда...

Певец ворчит в зал:

— Ну, шо «куда, куда»?! Раскудахтались, понимашь! Я, может, мотивчик забыл!..

Табличка: «Крокодилы». — Вы уронили, вы и поднимайте.

Частная фирма «НТЕХПРОЦЕСС» ликвидируется. Претензии принимаются в течение двух календарных месяцев со дня публикации.

Юмореска

ЗАКОНОДАТЕЛИ МОДЫ

Я так торопился на лекцию, что по ошибке надел разноцветные носки, а вместо галстука нацепил фартучек-слюнявчик племянника Сережки.

На улице мне встретился бывший школьный товарищ Гарри (в переводе на русский — Гриша). Окинув меня взглядом, он удивленно свистнул. Однако свою ошибку я заметил лишь в троллейбусе. Покраснев, сдернул фартучек-слюнявчик, но переменить носки было затруднительно. Именно после этого случая меня стали считать законодателем моды в нашем городе.

На следующее утро мне вновь встретился Гарри-Гриша. Он издали приветствовал меня легким поднятием руки.

— Хэлло, старик! — сказал Гарри. Теперь уже я удивленно свистнул: на Гарри были разноцветные носки, а на шее болтался детский фартучек ярко-оранжевого цвета.

По дороге в институт я насчитал восемь «Гарри» в разноцветных носках и слюнявчиках вместо галстуков. К вечеру я сбился со счета.

Эпидемия разноцветных носков и слюнявчиков распространилась по городу со скоростью гонконговского гриппа. Магазины детских товаров перешли на круглосуточную работу. Нужно было что-то предпринимать. Поразмыслив, я решил разделить бремя славы на двоих и привлек в «законодатели» своего друга Мишу.

Тут, кстати, работающий по торговой части Мишкин свояк Шахов пожаловался ему, что база завалена устаревшими шляпами. На следующее утро мы с Мишкой гордо шествовали по городу в шляпах с обрезанными сбоку полями и двумя козыречками: спереди и сзади.

Вечером позвонил Михаил.

— Спеши ко мне! — жизнелюбиво сказал он. — Коньячок на столе. Свояк принес. У них там за шляпами такая давка, что пришлось вызвать в магазин конную милицию. Говорит, четвертый годовой план начали выполнять.

На следующее утро мы с Мишкой вышли из квартир с метлами на плече, в дворницких фартуках, надетых на спину, и принялись усердно подметать улицу.

На этот раз подражать нам никто не стал. Жизнь города вошла в обычную колею.

Н.ВОРОНИН

Хозяйке на заметку

ДОМА ХОРОШО, А В ГОСТЯХ ЛУЧШЕ

Вам показалось, что в заголовке что-то не так? Но мы намеренно изменили привычную пословицу, потому что в гостях иногда удается отведать нечто такое, чего никогда прежде не пробовал и не готовил сам. Вот, например, соленая вешенка.

Та самая вешенка, которую некоторые и за грибы не считают. Испытайте наш «гостевой» рецепт. Получается просто восхитительно!

ВЕШЕНКА СОЛЕНАЯ ПО-БЫСТРОМУ

Возьмите килограмм вешенки и отварите целиком минут 10 в подсоленной воде с лавровым листком и перцем-горошком. Отвар можно использовать на суп или щи, а грибы отцедите, остудите и порежьте соломкой или кубиками.

Подготовьте литровую банку, промойте ее и ошпарьте. На дно насыпьте щепотку крупной соли и уложите примерно четвертую часть грибов. Добавьте щепотку сухих семян укропа, лавровый листок, 3-4 горошины душистого перца и порежьте 2-3 зубчика чеснока. Уплотните этот первый слой и продолжайте таким же порядком заполнять банку, не забывая на каждый слой добавлять немного соли и специй.

Если вы все сделали правильно, доливать жидкости скорее всего не придется: грибной сок сам выступит на поверхности. Но если вы и добавите 2-3 ложки остывшего грибного отвара, тоже беды не будет.

Полную банку закройте обычной пластмассовой крышкой и поставьте в холодильник. Сделать это лучше вечером, тогда наутро у вас будет замечательный готовый грибной салат — грибы «созревают» всего за 12 часов.

Секреты кулинара

- Чтобы сливы во время выпечки пирога не выпускали сок, их надо предварительно обвалять в молотых орехах, смешанных с молотыми сухарями.
- При жарке печени жир не будет разбрызгиваться, если каждый кусок наколоть с двух сторон вилкой.
- Жесткая говядина становится нежной и легко проваривается, если с вечера ее натереть сухой горчицей. Перед готовкой мясо вымойте в холодной воде.
- Для устранения сильного запаха рыбы при ее жарке в растительное масло положите одну сырую картофелину, очищенную и нарезанную ломтиками.
- Чтобы жареный картофель получился хрустящим, а при жарке не склеивался и не прилипал к сковородке, готовьте его так: нарезанный ломтиками картофель ополосните холодной водой, а затем слегка обсушите в салфетке или на чистом полотенце, и жарьте в предварительно разогретом жире. Жареный картофель солите лишь тогда, когда он хорошенько подрумянится, иначе соль смешивается с жиром и ломтики теряют форму.
- Для удаления рыбной чешуи годится не только нож, но и терка.
- Удалять чешую гораздо удобнее, если опустить рыбу под воду. Тогда чешуя не разлетается в стороны и не пачкает ничего вокруг.

Кроссворд

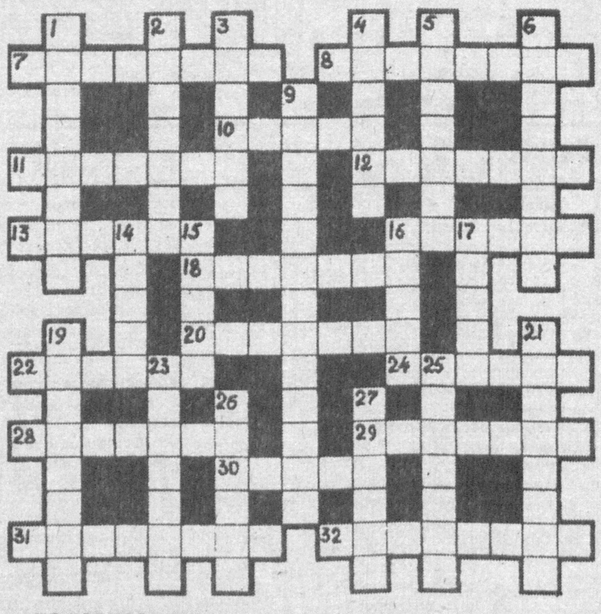

ПО ГОРИЗОНТАЛИ: 7. Незанятая, незамещенная должность. 8. Столкновение каких-либо противоположных сил, взглядов, интересов, стремлений. 10. Имя одной из сестер в пьесе А.Чехова «Три сестры». 11. Съедобный морской моллюск. 12. Английский писатель (1870-1911), автор романа «Филантропы в рваных штанах». 13. Мифический родоначальник евреев, в библейской мифологии отец Исаака. 16. Договор на морские или воздушные перевозки, заключенный с соблюдением установленных в законе условий. 18. Штат на севере США. 20. Космический объект, состоящий из антивещества. 22. Человек, который охраняет что-нибудь. 24. Стройное соединение нескольких музыкальных звуков различной высоты. 28. Жезл, один из знаков монархической власти. 29. Вид городского транспорта. 30. Древнегреческий поэт, с именем которого связана легенда о чудесном спасении его дельфином. 31. Высшее учебное заведение. 32. Большой крытый экипаж, запряженный лошадьми для перевозки пассажиров, почты и багажа.

ПО ВЕРТИКАЛИ: 1. Религиозный обряд, священнодействие. 2. Происки, скрытные, обычно неблаговидные действия для достижения какой-либо цели. 3. Благовонное вещество для курения во время религиозных обрядов. 4. Настил из досок для спанья между печью и противоположной ей стеной. 5. Небесное тело. 6. Индивидуальное стрелковое оружие. 9. Ограничение в правах, лишение равноправия. 14. Исполнитель ролей в театральных представлениях. 15. Оптическое явление (часто возникает в пустыне). 16. У мусульман: легкое покрывало, в которое женщина закутывается с головы до ног. 17. Сфера товарного обращения. 19. Ярлык, наклейка на товаре или его упаковке с обозначением названия товара, цены, сорта. 21. Довод, доказательство. 23. Французский композитор, автор оперы «Царь Давид». 25. Изменение скорости химической реакции в присутствии специальных веществ. 26. Один из главных персонажей романа «Три мушкетера». 27. Парадное одеяние высших служителей православной церкви.

Ответы на кроссворд, опубликованный 14 февраля

ПО ГОРИЗОНТАЛИ: 1. Фолиант. 5. Каланча. 9. Уха. 10. Закон. 11. Порок. 12. Морс. 13. Астра. 15. Утка. 18. Нитки. 19. Нанси. 20. Недочет. 21. Квота. 23. Обуза. 26. Итог. 27. Гряда. 30. Йорк. 33. Исток. 34. Банан. 35.Шар. 36. Грамота. 37. Истукан.

ПО ВЕРТИКАЛИ: 1. Феномен. 2. Лазарет. 3. Арка. 4. Тунис. 5. Капор. 6. Лира. 7. Никотин. 8. Альпари. 14. Таможня. 16. Финал. 17. Антон. 21. Клиринг. 22. Околица. 24. Угодник. 25. Аукцион. 28. Рикша. 29. Дебри. 31. Утро. 32. Кнут.

Акмаль-Икрамовский районный совет НДПУ выражает глубокое соболезнование члену партии, заведующей стоматологической поликлиникой № 3 Мусиной Розе Идрисовне в связи с кончиной ее матери

ИСАНБАЕВОЙ Фариды Шакировны.