ЭТА ДОРОГАЯ РОДИНА ПРИНАДЛЕЖИТ ВСЕМ НАМ!

ГОЛОС УЗБЕКИСТАНА

ОБЩЕСТВЕННО-ПОЛИТИЧЕСКАЯ ГАЗЕТА

■ 28 ФЕВРАЛЯ ■ 2003 ГОД ■ 9 (554) ■ ВЫХОДИТ С 5 МАРТА 1992 ГОДА

ВОДА ДЛЯ БУДУЩЕГО

Свыше двух миллиардов человек, что составляет около 40 процентов населения нашей планеты, испытывают дефицит питьевой воды. Остро ощущается также недостаток пресных водных ресурсов, используемых для нужд сельского хозяйства и промышленности. В связи с актуальностью проблемы ООН объявил 2003 год Годом пресной воды. Ее преодоление в нашей республике с учетом основных направлений деятельности, определенных Президентом Исламом Каримовым в его докладе на заседании Кабинета Министров, посвященном итогам развития Узбекистана в прошлом году и задачам на нынешний, стало темой встречи, которая была организована Международным фондом экологии и здоровья «Экосан». Она прошла в Ташкентском институте инженеров ирригации и механизации сельского хозяйства. Во встрече, названной «Вода для будущего», участвовали ученые, экологи, специалисты по водным вопросам, преподаватели и студенты вуза.

Участники встречи были проинформированы о масштабах проблемы. 97,5 процента воды на планете является соленой, содержащейся главным образом в океанах, и только 2,5 процента приходится на пресную. Кроме того, лишь 0,26 процента от всего объема воды пригодно для использования, а остальные запасы заключены в ледниках и в глубоко залегающих подземных водах. Другая сторона вопроса заключается в том, что растущее загрязнение пресной воды приводит к уменьшению даже тех ограниченных ресурсов, которые доступны. На состоявшемся в прошлом году в Йоханнесбурге Всемирном саммите по устойчивому развитию среди глобальных экологических проблем современности была названа проблема воды. В одном из пунктов принятого на саммите Плана действий отмечена необходимость улучшения управления водоснабжением и обеспечения более справедливого распределения ресурсов.

С их дефицитом сталкиваются и государства Центральной Азии. Одним из основных факторов является низкая эффективность использования водных ресурсов. В регионе отмечен очень высокий уровень водопотребления на душу населения. В развитых странах эти показатели в среднем ниже в два раза.

Несмотря на предпринимаемые правительством Узбекистана меры, проблема воды в нашей республике также остается достаточно сложной. Свыше 2 тысяч сельских населенных пунктов не обеспечены питьевой водой, а жилые фонды республики лишь на 8,3 процента оснащены приборами ее учета. Усугубляет положение то, что Узбекистан расположен в зоне замкнутого бассейна Аральского моря, и его географическое положение не позволяет расчитывать на поступление дополнительных объемов воды.

Поэтому очень важным, подчеркнули участвовавший во встрече председатель Комитета по аграрным, водохозяйственным вопросам и продовольствию Олий Мажлиса И.Каландаров, другие выступавшие, является бережное отношение к воде. К первоочередным задачам относятся сохранение качественных показателей имеющихся ее ресурсов, использование эффективных методов орошения, к примеру, капельного. Для обеспечения ирригационных нужд сельского хозяйства необходимо активизировать восстановление каналов, коллекторных и дренажных систем. Чтобы добиться эффективных результатов во всей этой работе, нужно объединить усилия государственных и общественных организаций республики. Свой вклад призваны внести и ученые, разработчики новых технологий, а также будущие специалисты — студенты профильных вузов.

А.ИВАНОВА (УзА)

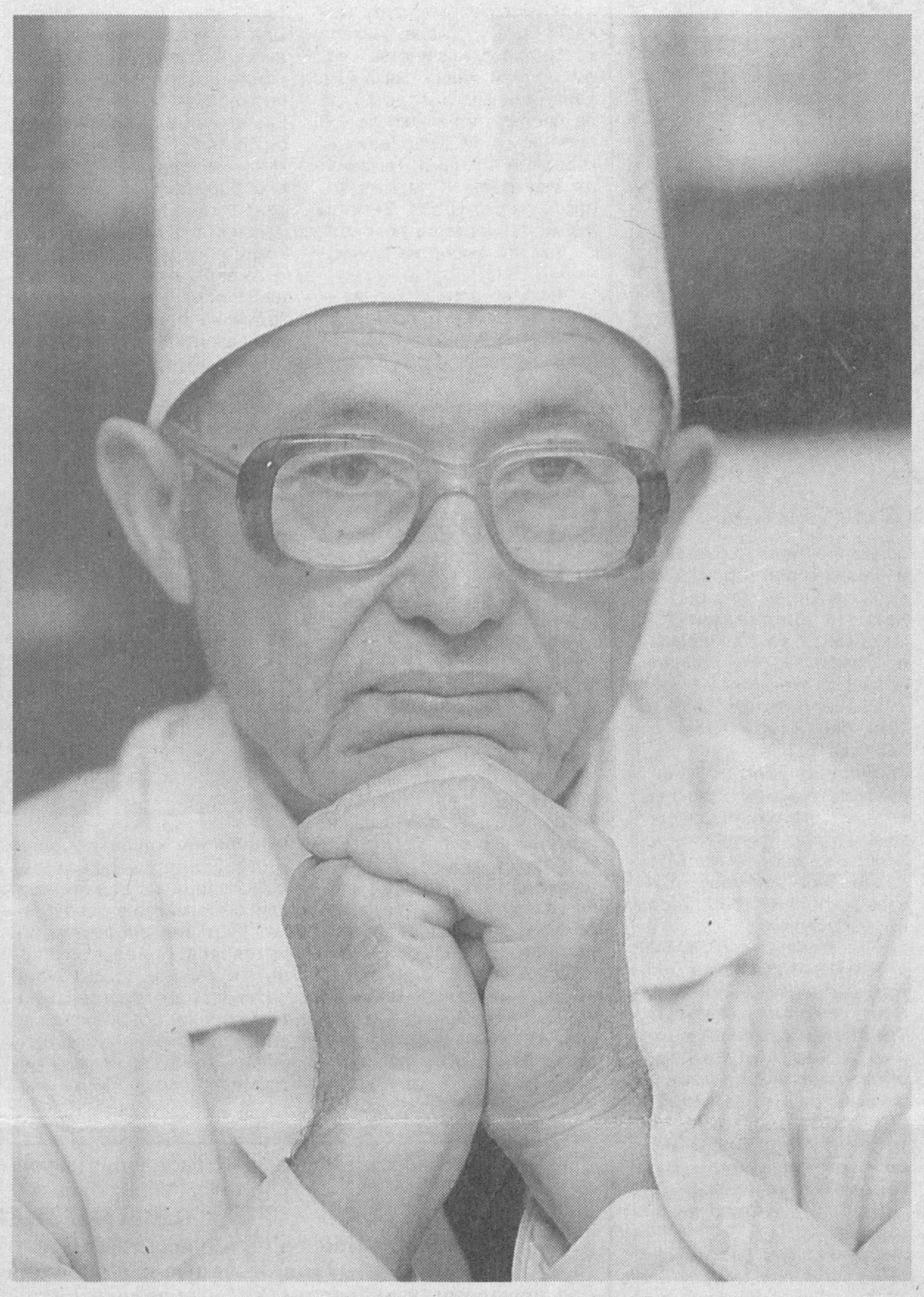

ВОЛШЕБНИК В БЕЛОМ ХАЛАТЕ

Тысячам людей вернул здоровье заведующий кафедрой травматологии и ортопедии Второго Ташкентского государственного медицинского института, директор Центра хирургии суставов и кисти, доктор медицинских наук, профессор Шахоб Шамсиевич Хамраев.

На счету заслуженного деятеля науки Ш.Хамраева сотни уникальных операций на опорно-двигательной системе человека. Талантливый педагог подготовил десятки учеников, которые трудятся по всей нашей стране.

НА СНИМКЕ: профессор Ш.Ш.Хамраев.

Фото Рустама ШАГАЕВА (УзА)

ГОТОВЯТСЯ К НАВРУЗУ

Учкудукский район расположен в Кызылкумах — почти в 400 километрах от центра Навоийской области.

В нынешнем году, как и всегда, в целях достойной встречи праздника Навруз большое значение в районе придается благоустройству и озеленению территории. Вдоль дорог, на улицах посажено более двух тысяч саженцев фруктовых и декоративных деревьев.

— Население района готовится достойно встретить праздник, — говорит хоким района А.Эргашев. — Накануне Навруза в нашем районе будут открыты несколько частных и коммерческих предприятий, сельский врачебный пункт, два гузара. При содействии Северного рудоуправления Навоийского горно-металлургического комбината реконструируются стадионы более чем в 20 школах. Они оснащаются спортивным инвентарем.

Проведен традиционный фестиваль Навруза среди районных фольклорно-этнографических, вокально-инструментальных ансамблей. Отобраны участники праздничных концертов.

(УзА)

В Ташкентском государственном техническом университете состоялась презентация документального фильма «Руглик» («Свет»), снятого Пресс-службой Президента Республики Узбекистан совместно с Узтелерадиокомпанией, студией «Узбектелефильм».

ПРЕЗЕНТАЦИЯ ФИЛЬМА

Новая кинолента рассказывает о процессе реформ, осуществляемых под руководством Президента Ислама Каримова в нефтегазовой отрасли нашей страны, об истории формирования нефтегазовой промышленности, достижениях и проблемах отрасли.

Как отмечается в фильме, за минувший период суверенного развития в нашей стране уделялось серьезное внимание вопросам развития нефтегазовой промышленности, ее технического оснащения и реконструкции, вводу в строй новых месторождений. В результате Узбекистан вступил в новое тысячелетие как страна с огромным потенциалом в нефтегазовой промышленности. Между тем в 80-е годы минувшего века в нашу страну ввозилось извне ежегодно 6 миллионов тонн нефтепродуктов.

Внимание, направленное на резкое увеличение производства нефти и газа, принесло свои результаты: в 1995 году у нас была произведена добыча 7,6 миллиона тонн нефти и газового конденсата. Таким образом, наша страна на практике добилась нефтегазовой независимости. Это явилось еще одной демонстрацией созидательных способностей нашего народа.

Сегодня с высокой эффективностью используются мощности построенных за годы независимости Бухарского и Ферганского нефтеперерабатывающих заводов, Шуртанского газо-химического комплекса — единственного в своем роде предприятия не только в Узбекистане, но и в СНГ. На этих предприятиях сейчас заняты тысячи представителей молодежи.

Выступившие на презентации особо отметили, что новый фильм явится важным источником, рассказывающим о созидательной работе в нефтегазовой промышленности нашей республики.

О.НОРБЕКОВ (УзА)

Погода

ЗИМА ПРОШЛА, ВЕСНЕ — ДОРОГУ

Если неукоснительно следовать календарю, это действительно так: сегодня последний день последнего зимнего месяца, а завтра — первый день первого весеннего.

В связи с этим вспоминается наше интервью с главным синоптиком Главгидромета **И.Б.ЗАЙЦЕВОЙ**, которое было опубликовано в «Голосе Узбекистана» в начале февраля. И если в народе бытует этакое снисходительно-насмешливое отношение к прогнозам погоды, когда они не сбываются, то на сей раз гидромет не дал ни малейшего повода для иронии. И прогнозируемая пятидневка, и более отдаленная февральская перспектива прошли в точном соответствии с тем, как «запрограммировали» их наши синоптики. Выдавались там и теплые, солнечные дни, были и снегопады с резким похолоданием, особенно во второй половине февраля.

— А какой по вашим прогнозам будет первая неделя весны? — спрашиваю я главного синоптика республики.

— Первого-пятого марта по республике ожидается погода без осадков, лишь по восточным районам 1 марта, возможно, пройдут небольшие дожди, — отвечает Ирина Борисовна. — Температура будет постепенно повышаться: ночью от 2-7 градусов мороза до 0-5 градусов тепла, днем от 0-5 до 8-13 градусов тепла.

— Понимаю, что в обозреваемую пятидневку 8 марта не входит. И все же не могу не спросить об этом, помня, что к всенародно любимому женскому празднику «небесная канцелярия» нередко подбрасывает нам сюрпризы: то дождь, то снег, то дождь со снегом...

— Да, вы правы, 8 марта действительно не входит в наш сегодняшний прогноз. Но могу сказать, что к концу недели характер погоды скорее всего будет неустойчивый, а в отдельных районах, возможно, пройдут дожди.

Владимир ЧЕБОТИН

ПЛАНЕТА СЕГОДНЯ

ГЕРМАНИЯ И РОССИЯ ДОГОВОРИЛИСЬ

Канцлер ФРГ Герхард Шредер прилетел в Москву в среду вечером для проведения экстренных переговоров с президентом России Владимиром Путиным. Путин принимал Шредера в своей личной кремлевской квартире. Чтобы лишний раз подчеркнуть близость позиций и свою решимость вместе бороться с терроризмом, Путин и Шредер после окончания переговоров объявили о том, что Россия согласна на транспортировку немецких военных грузов в Афганистан по своей территории.

АФГАНИСТАНУ НУЖНА ПОМОЩЬ

Президент Афганистана Хамид Карзай выступил перед американскими сенаторами и попросил США не забывать о его стране. По его словам, Афганистан нуждается в помощи Соединенных Штатов, чтобы построить демократическое государство. Карзай подчеркнул, что отношение США к Афганистану не должно меняться, даже если начнется война в Ираке. По его словам, забывать об афганских нуждах, это повторять прошлые ошибки.

ПОЧТОВЫЙ ВОР

В США вынесен самый необычный приговор за воровство почты из домов Сан-Франциско. Подсудимый приговорен простоять 100 часов напротив Главного почтового управления города, надев на себя двусторонний ярко-красный плакат, где будет написано, что он вор. Перед этим Шон Джементера проведет два месяца в тюрьме.

По материалам Интернет, переданным 27 февраля

ОПАСНЫЕ ГАСТРОЛИ

Известный актер Игорь Скляр попал в больницу во время гастролей по Тюменской области.

После спектакля в городе Урай актер пожаловался на плохое самочувствие. Прямо из ресторана его отправили в больницу, где врачи поставили диагноз — инфаркт.

BUSINESS BANK

Бизнес Банк
В лучших традициях

СОБЫТИЯ НЕДЕЛИ

● Опубликован Указ Президента Республики Узбекистан «О мерах по дальнейшему реформированию системы здравоохранения». В нем, в частности, отмечается, что первый этап реформирования здравоохранения в республике реализуется в целом успешно. Важнейшей задачей второго этапа является создание в Узбекистане специализированных клиник и медицинских центров, осуществляющих прием и лечение больных, нуждающихся в специализированной медицинской помощи. При этом они должны иметь высококвалифицированных, прошедших хорошую подготовку и пользующихся высоким, признанным в своей области медицины авторитетом врачей-специалистов; обладать современной материально-технической базой, оснащенной высокотехнологичным диагностическим и лечебным оборудованием; внедрять и широко применять в своей медицинской практике сложные методы лечения и диагностики, отвечающие высоким мировым требованиям.

Указом утверждено положение о порядке создания и организации деятельности Республиканского специализированного медицинского центра, а также перечень льготной категории лиц, медицинская помощь которым оказывается республиканскими специализированными центрами за счет средств государственного бюджета.

● В связи с провозглашением 2003 года Годом махалли и подготовкой к всенародному празднику Навруз Кабинет Министров Республики Узбекистан издал распоряжение о проведении в марте месячника по благоустройству и озеленению. Этим документом предусматривается широкое привлечение к мероприятиям по проведению месячника органов самоуправления граждан, товариществ собственников жилья, предприятий, организаций и учреждений, учебных заведений республики.

В ходе месячника предстоит осуществить благоустройство фасадов и подъездов многоэтажных и частных домов, очистку арыков и лотков, канализационных колодцев, площадок для мусора, детских и игровых площадок, посадку саженцев в жилых массивах и махаллях, побелку деревьев и подрезку кустарников, организованный сбор и вывоз строительного и бытового мусора.

Предусмотрено также проведение рейдов по контролю за соблюдением санитарных норм и правил на объектах торговли и общественного питания, в детских дошкольных учреждениях и школах, на общественном транспорте, рынках, источниках питьевого водоснабжения в городах и сельских населенных пунктах.

Вести НДПУ

ЦЕЛЬ — ПОВЫСИТЬ АКТИВНОСТЬ

24 февраля 2003 года состоялось заседание Секретариата Центрального Совета НДП Узбекистана. На нем был рассмотрен вопрос о совершенствовании деятельности партийных организаций.

В принятом по данному вопросу документе подчеркивается необходимость повышения активности и инициативы областных, городских и районных партийных организаций, оживления работы депутатских групп партии в местных представительных органах государственной власти, организации успешной деятельности депутатских приемных, усиления внимания к проведению массово-политических мероприятий, направленных на повышение правовой культуры и политической активности населения.

О ВЗАИМНОМ СОТРУДНИЧЕСТВЕ

26 февраля 2003 года в Центральном Совете Народно-демократической партии Узбекистана был принят директор Представительства по программе Национального Демократического Института Международных Отношений (США) в Узбекистане Ричард Вейн Глауб.

Первый секретарь Центрального Совета Абдулхафиз Джалалов рассказал гостю о демократических преобразованиях, происходящих в республике, и об участии организаций НДП Узбекистана в социально-политической жизни страны.

Господин Ричард Вейн Глауб рассказал о деятельности, целях и задачах Национального Демократического Института Международных Отношений, действующего более чем в 70 странах мира.

На беседе присутствовал секретарь ЦС НДПУ Аслиддин Рустамов.

Пресс-служба ЦС НДП Узбекистана

СПОРТИВНАЯ МАХАЛЛЯ

— так будет именоваться в Хамзинском районе столицы махалля, которая победит в объявленном в этом году конкурсе на лучшую спортивно-массовую работу

Инициатор конкурса — Хамзинский районный совет Организации содействия обороне Узбекистана «Ватанпарвар» — главный упор в этой долговременной акции делает на развитие детского спорта — ведь любовь к спорту, привычку к здоровому образу жизни нужно прививать с юных лет. А для этого, считают активисты оборонного общества, в первую очередь, необходимо повсеместно создавать условия для занятий спортом, чтоб он стал привлекателен и доступен каждому. Иначе говоря, придать спортивному движению постоянный и массовый характер. Поэтому сейчас райсовет активно создает свои новые структуры в махаллях и жилых массивах района. Жители района оказывают создаваемым ячейкам оборонного общества помощь и поддержку.

Незадолго до этого в Хамзинском райсовете ОСО «Ватанпарвар» прошел большой сбор, приуроченный к завершению районных соревнований по троеборью, в которых участвовали более 20 школьных команд. На эти финальные состязания были приглашены и аксакалы махаллей района. После спортивного праздника председатель Хамзинского райсовета ОСО «Ватанпарвар» **Гайрат Рашидович РАШИДОВ** поделился с аксакалами своей давней мечтой: создать в каждой махалле района первичные организации и тем самым сделать работу райсовета по военно-патриотическому воспитанию молодежи, привлечению ее к регулярным занятиям техническими видами спорта более действенной и по-настоящему массовой.

— Это предложение горячо поддержали аксакалы махаллей, — рассказывает Г.Р.Рашидов. — Бесспорно, поспособствовало то, что нынешний год объявлен Годом махалли и, во-вторых, в стране широко развернулось движение по развитию детского спорта, в котором участвуют все государственные структуры, общественные организации. Поэтому буквально за несколько недель мы создали наши первичные организации почти во всех махаллях района и теперь к уже имеющимся 34 первичкам сразу прибавилось еще 50 — махаллинских.

Причем председатели первичных организаций, как правило, избраны из числа жителей махаллей. Все эти события, замечу, произошли буквально на днях. Теперь райсовету предстоит большая и кропотливая работа по укреплению новых первичек, чтобы они твердо встали на ноги — и организационно, и материально, чтобы полезными делами заслужить доверие; уважение и авторитет у жителей махаллей.

Стремясь активизировать работу новых первичек, мы объявили в нынешнем году **конкурс на звание «Самая спортивная махалля района».** Первички в тесном взаимодействии с махаллинскими комитетами будут состязаться за звание и за ценные призы, а лучшая махалля будет награждена спортивным инвентарем. Естественно, мы помогаем махаллям в развитии не только технических видов спорта, но и других. Например, Хамзинский райсовет стал инициатором и спонсором первенства района по шахматам.

(Окончание на 2-й стр.)

УРОКИ ПАТРИОТИЗМА

Сегодня большое значение приобретает задача формирования национальной армии, способной надежно беречь независимость Родины, спокойствие нашего народа, неприкосновенность границ.

Произведение Президента Ислама Каримова «Национальная армия — прочная гарантия нашей независимости, мирной и спокойной жизни», в котором глубоко раскрыты пути решения этого актуального вопроса, служит важным пособием для воспитания духовности и патриотизма граждан нашей страны, особенно молодежи. Поэтому военные нашей страны изучают его с большим интересом.

Во внутренних и караульных войсках МВД республики был проведен семинар-совещание, посвященный задачам, которые необходимо осуществить по повышению потенциала национальной армии, отмеченным в данном произведении главы нашего государства.

На совещании были высказаны мнения о последовательном проведении работ по укреплению военной дисциплины и правопорядка во внутренних и караульных войсках, о воспитании солдат в духе вековых традиций и ценностей, о том, что необходимо сделать для того, чтобы стать верными и достойными сынами нашей Родины.

Н.АБДУРАИМОВА (УзА)

ФАКТЫ, СОБЫТИЯ, ИНФОРМАЦИЯ

Пресс-служба ЦС НДП Узбекистана сообщает:

Год махалли

Наманганский районный совет партии проводит на местах разъяснительную работу по активизации деятельности партийных организаций и их участию в выполнении программы Года махалли.

Территориальная партийная организация махалли «Бустон» Алтыарыкского района на своем собрании подвела итоги работы в 2002 году и обсудила задачи на Год махалли.

Туракурганский районный совет НДПУ, районный комитет женщин, районное отделение центра «Маънавият ва маърифат» провели встречи в махаллях «Шарк» и «Туркистан». Выступившие на них первый секретарь районного совета партии О.Ахунов и другие участники говорили о значении законов, принятых на X сессии Олий Мажлиса, ответили на вопросы.

Аккурганский районный совет партии провел совместно с органами местного самоуправления и махаллинскими советами в ширкатных хозяйствах «Маданият», имени А.Навои, «Султанобод», «Узбекистан» и имени Ю. Ахунбабаева семинары, направленные на активизацию участия здешних территориальных парторганизаций в реализации мероприятий, посвященных Году махалли.

По инициативе **Касансайского районного совета партии** и районного отделения фонда «Махалля» проведено собрание активистов, на котором были обсуждены вопросы о коренном улучшении работы среди молодежи, практических мерах по развитию на местах детского спорта.

Культурно-просветительные мероприятия

Риштанский районный совет партии организовал встречу учащихся профессионального колледжа с писателем Алишером Ибодиновым и поэтом Ахунжаном Хакимовым. Во встрече принял участие первый секретарь Ферганского областного совета НДПУ М.Исаков.

Ахангаранский городской совет НДП совместно с редакцией газеты «Охангарон ишчиси» и городским отделением фонда «Нуроний» подвели итоги фотоконкурса, посвященного Году защиты интересов старшего поколения. Среди его победителей — общественный корреспондент Марат Рахимов.

По инициативе **первичной партийной организации на предприятии по производству тканей в Андижане** был организован вечер «Навоийхонлик», посвященный творчеству Алишера Навои в связи с 562-летием со дня рождения великого поэта.

Вечер, проведенный **парторганизацией центральной библиотеки Улугнорского района**, был посвящен 520-летию со дня рождения Захириддина Мухаммада Бабура.

В партийных организациях

На очередном пленуме **Наманганского ОС НДП** были обсуждены итоги деятельности областной партийной организации в 2002 году и основные задачи на нынешний год.

На пленуме **Элликкалинского районного совета партии** рассмотрен организационный вопрос. Ш.Кенжаев в связи с назначением на должность заместителя хокима района освобожден от обязанностей первого секретаря районного совета НДП. Руководителем районной партийной организации избрана Д.Шарипова.

В работе пленума участвовали хоким района Н.Худайберганов и секретарь Каракалпакского республиканского совета НДП Э.Хощанов.

Мероприятия, проведенные **Андижанским и Наманганским городскими советами, Кегейлийским, Чустским и Учкурганским районными советами партии**, были посвящены широкой пропаганде среди населения идеологии национальной независимости, разъяснению значения парламентской реформы в стране.

ТВОРЧЕСКИЙ ПОИСК НОВАТОРОВ

Поддерживать в исправном состоянии троллейбусы и трамваи, пополнять парк электротранспорта новыми машинами — дело нелегкое. Но коллектив столичного трамвайно-троллейбусного комплекса № 3, возглавляемый опытным транспортником Фуркатом Ориповичем Азимовым, успешно справляется с этой задачей.

Сегодня на балансе депо насчитывается 105 троллейбусов и 91 трамвай. Ремонт и техническое обслуживание их ведут 106 рабочих высокой квалификации, причем круглосуточно — ведь машины должны исправными выйти на линию уже ранним утром.

Главный инженер электротранспортного предприятия Аскар Абдукадыров говорит:

— Все это позволяет повысить качество обслуживания пассажиров. Помогает творческое отношение работников к своему делу, а среди них немало новаторов и рационализаторов. Только в прошлом году они подали 14 предложений, из которых 12 уже внедрены в производство, что принесло большую экономию.

Своевременная диагностика, бережное отношение к технике в совокупности с предприимчивостью и инициативой помогают транспортникам эффективно решать многие производственные проблемы, обеспечивать бесперебойное движение трамваев и троллейбусов по своим маршрутам.

Усман УСМАНОВ

НА СНИМКАХ: начальник цеха Николай Марфин, инженер Нурилла Тиллаев и главный инженер Аскар Абдукадыров обсуждают новое предложение рационализаторов; наставник молодежи токарь Вали Свечников со своим учеником Виктором Овечкиным.

Фото автора

СПОРТИВНАЯ МАХАЛЛЯ

(Окончание. Начало на 1-й стр.)

Во время нашей беседы с председателем райсовета в кабинет заглянули представители махаллей, которых сход граждан рекомендовал председателями первичных организаций. Например, Алексея Авдеева — мастера по ушу — выбрали жители махалли имени Бабура. И выбрали неспроста — он молод, энергичен, к делу подходит серьезно, вдумчиво, а главное — любит спорт и ратует за то, чтобы все им занимались. Он сумеет увлечь ребят интересным и полезным делом. Так о нем говорят махаллинцы.

Андрея Михайловича Доросевича в председатели первички рекомендует махалля имени Сивца, жители которой в большинстве своем так или иначе связаны с авиационным заводом, где он проработал много лет. В прошлом А.М.Доросевич — кадровый военный. На заводе возглавлял первичную организацию НДПУ. Знает и любит общественную работу. Так что выбор не случайный.

И так во всех махаллях — жители выбирают председателями первичек людей достойных, знающих свое дело, авторитетных.

— Раньше мы подбирали и утверждали председателя первички той или иной организации, — говорит Г.Р.Рашидов. — Теперь же инициативу в выборе руководителя первички полностью берут в свои руки сами махаллинцы.

Увеличение числа первичек, естественно, прибавит нам забот, но эти хлопоты только радуют нас. Теперь мы сможем по месту жительства организовать больше различных спортивных кружков, проводить спортивно-массовые мероприятия, участвовать в которых будет все больше махаллинских ребят.

В связи с этим для нас одной из главных забот становится материальное обеспечение всей нашей работы. Как известно, ОСО «Ватанпарвар» является общественной организацией. Возможно, она сегодня единственная, кто дает возможность детям заниматься техническими и прикладными видами спорта на безвозмездной основе. Средства на свою деятельность организация зарабатывает сама. За счет чего?

По сей день основным источником дохода райсовета являются платные курсы подготовки водителей, которые готовят шоферов для народного хозяйства. Средства, заработанные курсами, идут на работу по военно-патриотическому воспитанию молодежи и развитию технических и прикладных видов спорта.

Сегодня в Хамзинском спортивно-техническом клубе хорошее развитие получили картинг, летний биатлон, авиамоделирование, стрельба из пневматического оружия. Наши картингисты Фирдаус Джумаев и Юрат Девликамов стали победителями, а Давид Акопян и Искандер Девликамов стали призерами чемпионата Узбекистана в 2002 году. Не случайно Ю.Девликамов и Д.Акопян признаны лучшими спортсменами, а тренер картингистов Виктор Сабиров признан в 2002 году лучшим наставником Ташкента. Содержать такой дорогостоящий спорт, как картинг, сегодня не просто. Но мы на его развитие средств не жалеем и стремимся обеспечивать спортсменов всем необходимым.

Такое же отношение и к другим видам спорта. Авиамоделисты клуба в классе радиоуправляемых моделей из года в год занимают классные места в республике. Этот вид спорта становится все более популярным в районе. И мы будем развивать его, создавать новые кружки, особенно в махаллях. Повышенного внимания требуют летний биатлон и стрельба. В частности, необходимо обеспечить спортсменов современным пневматическим оружием, которое сегодня тоже стоит немалых денег. Кроме этого, мы постоянно думаем о том, чтобы в нашем клубе получили постоянную прописку и другие виды спорта.

Немалых затрат, как я уже говорил, потребуют создание новых наших структур и развитие спорта в махаллях. Где брать деньги? Для этого мы постоянно развиваем и укрепляем материально-техническую базу платных курсов водителей. Например, в течение года приобрели две новые «Нексии». Теперь курсанты, кроме «Тики», могут обучаться и на этих автомобилях. Желающих учиться всегда много. Их привлекает к нам высокое качество обучения. Часто они готовы подождать, чтобы попасть на учебу именно на наши курсы.

С учетом всевозрастающих затрат на нашу деятельность райсовет постоянно ищет и другие источники доходов. Например, создали у себя мастерскую по ремонту автомашин. Думаем открыть цех по выпуску макаронных изделий, по выпечке лепешек, курсов по обучению работе на компьютере, другие предпринимательские структуры.

Подчеркиваю, стремление зарабатывать деньги для нас не самоцель, ведь главная наша задача остается неизменной — это военно-патриотическое воспитание молодежи, подготовка ее к службе в армии, предоставление ей возможности заниматься техническими и прикладными видами спорта. Иначе говоря, чтобы хорошо работать, мы должны хорошо зарабатывать сами. Впрочем, такова мировая практика — высоких результатов в спорте добиваются богатые клубы, которые умеют зарабатывать и без оглядки тратить на развитие спорта столько, сколько нужно.

Рафаэль ЗАГРАТДИНОВ

Вопросы юристу

ПРОКУРОРСКИЙ НАДЗОР

В чем заключаются права и обязанности прокурора в процессе дознания, предварительного следствия, судебного разбирательства уголовных дел?

А.Атаходжаева, инженер-технолог, г.Янгиюль

На вопрос по просьбе редакции отвечает наш постоянный автор, юрист **Василий СМЕТАНИН:**

— При производстве дознания и предварительного следствия прокуроры осуществляют надзор за соблюдением законов нашей страны. Они вправе давать санкцию на арест, утверждать или не утверждать постановление следователя о применении в качестве меры пресечения заключение подозреваемого под стражу.

Осуществляя надзор за точным исполнением законов, Генеральный прокурор Республики Узбекистан и все подчиненные ему прокуроры обязаны своевременно принимать меры к устранению нарушений, от кого бы они ни исходили. Свои полномочия они выполняют независимо от каких бы то ни было органов и должностных лиц.

Прокурор или его заместитель обязаны в срок не более пяти суток рассмотреть уголовное дело, поступившее от следователя с обвинительным заключением, и принять решение о передаче его в суд. Они же могут возвратить дело на доследование, приостановить его либо прекратить, если на то есть основания.

Уголовно-процессуальный кодекс республики наделил прокуроров широкими полномочиями при их участии в судебном разбирательстве уголовных дел. Они поддерживают государственное обвинение, исследуют доказательства, задают вопросы, излагают свое мнение о том, правильно ли квалифицированы действия подсудимого, какой вид наказания к нему применить и в каком размере. Могут отказаться от обвинения, если убедятся в невиновности подсудимого или недостаточности доказательств его вины.

Как правило, прокуроры участвуют в судебных заседаниях при слушании дел в касационном, апелляционном и надзорном порядке. Их участие обязательно, если дело рассматривается по прокурорскому протесту.

Согласно положению «О раскрытии информации участниками рынка ценных бумаг»

ОАО «СРЕДАЗЦВЕТМЕТЭНЕРГО»,

расположенное по адресу: г.Ташкент, ул.Уйгура, 314,

доводит следующее сообщение 07:

Наблюдательным советом ОАО «Средазцветметэнерго» 27 февраля 2003 года принято решение о закрытии реестра акционеров и составления списка владельцев ценных бумаг на 15 марта 2003 года.

«ЭСКИ ЖЎВА УНИВЕРСАЛ БОЗОРИ»

очиқ акциядорлик жамиятининг 2002 йил якуни бўйича 2003 йил 17 март соат 15.00 да бўладиган акциядорларнинг навбатдаги умумий мажлиси кун тартибига Ўзбекистон Республикаси Президентининг 2003 йил 13 февралдаги 1708-ф сонли фармойиши ижросини бажариш мақсадида киритилган қўшимча масалалар:

1. Жамият Бошқаруви раисини сайлаш ҳақида.
2. Жамиятнинг 2003 йилги иш режаси (бизнес-план)ни тасдиқлаш ҳақида.
3. Жамиятнинг Низомига қўшимча ва ўзгартиришлар киритиш ҳақида.

КУЗАТУВ КЕНГАШИ

«ЭСКИ ЖЎВА УНИВЕРСАЛ БОЗОРИ» очиқ акциядорлик жамиятининг 2002 йилги баланси (минг сўм)

Кўрсаткичларнинг номи	Сатр коди	Ҳисобот йили бошига	Ҳисобот йили охирига
1	2	3	4
АКТИВ			
I. Узоқ муддатли активлар			
Асосий воситалар			
бошланғич (қайта тиклаш) қиймат (01,03)	010	411154,4	469599,8
эскириш (02)	011	91378	66029,20
қолдиқ қиймат (010-011)	012	319776,4	403570,60
Капитал қўйилмалар (07,08)	030	856950	1285150,9
Шўъба хўжалик жамиятларидаги акциялар (06)	040		20200
Бошқа қарзлар (06)	090	185,8	534,4
Бошқа активлар	100		1519
I бўлим бўйича жами (012+022+030+040+050+060+070+080+090+100)	110	1196112,2	1710974,9
II. Жорий активлар			
Ишлаб чиқариш заҳиралари (10,11,12-13,15,16)	120	60756,8	23844,6
Олиб сотиладиган товарлар (41-42)	150	10454,1	6185
Келгуси давр сарфлари (31)	160	2321,6	135780,1
Пул маблағлари (51,55,56,57)	170	8137	27053,3
Дебиторлар, жами (230+240+250+260+270+280+290+300)	220	113538,6	56663,6
Харидор ва буюртмачилар билан ҳисоблашишлар (62-82)	230	102378	37361,7
Бошқа операциялар бўйича ходимлар билан ҳисоблашишлар (73)	260	81,1	
Хўжалик ичидаги ҳисоблашишлар (79)	280		19301,9
Бошқа дебиторлик қарзлари (63,70,71,76)	300	11079,5	
II бўлим бўйича жами (120+130+140+150+160+170+180+190+200+210+220)	310	195208,3	249526,6
Баланснинг активи бўйича ЖАМИ (110+310)	320	1391320,5	1960501,5

Кўрсаткичларнинг номи	Сатр коди	Ҳисобот йили бошига	Ҳисобот йили охирига
1	2	3	4
ПАССИВ			
I. Ўзлик маблағларнинг манбалари			
Устав капитали (фонди) (85/1)	330	65189	65189
Қўшилган капитал (85/2)	340	372988,9	37998,70
Резерв капитали (85/3)	350	51087,2	423328,2
Тақсимланмаган фойда (қопланмаган зарар) (87)	360	30429,9	42283
Мақсадли молиялаштириш ва тушумлар (96)	370	373980	876507,7
Келгуси давр сарфлари ва тўловлари учун резервлар (89)	380	3901,8	7573,4
I бўлим бўйича жами (330+340+350+360+370+380+390)	400	897576,8	1414881,3
II. Мажбуриятлар			
Қисқа муддатли банк кредитлари (90,93)	440	448936	418331,1
Кредиторлар, жами (470+480+490+500+510+520+530+540+550)	460	44807,7	127289,1
Мол етказиб берувчилар ва пудратчилар (60)	470		60848,9
Бюджет бўйича қарзлар (68)	480	7854,6	16256,8
Меҳнатга ҳақ тўлаш бўйича қарзлар (70)	490	1477,4	1988,7
Бюджетдан ташқари тўловлар бўйича қарзлар (67,69)	510	758,2	100,5
Хўжалик ичидаги ҳисоблашишлар (79)	530	1550,4	
Бошқа кредиторлар (75,71,73,76)	540	33167,1	48094,2
II бўлим бўйича жами (410+420+430+440+450+460)	550	493743,7	545620,2
Баланснинг пассиви бўйича ЖАМИ (400+560)	560	1391320,5	1960501,5

Молиявий натижалар

Кўрсаткичлар	Сатр рақами	Ўтган йилнинг шу даврида		Ҳисобот даврида	
		даромадлар	харажатлар	даромадлар	харажатлар
1	2	3	4	5	6
Маҳсулот (иш, хизмат) сотишдан тушган тушум	010	309710		359900,8	
Маҳсулот (иш, хизмат)ларни сотишдан олинган соф тушум (010-020-030-040)	050	309710		359900,8	
Сотилган маҳсулот (иш, хизмат)ларнинг ишлаб чиқариш таннархи	060		43971,2		40557,2
Маҳсулот (иш, хизмат)ларни сотишдан тушган ялпи фойда (зарар) (050-060)	070	265738,8		319343,6	
Сотиш харажатлари	080		5317		5376,2
Маъмурий харажатлар	090		84399		11805,8
Асосий фаолиятнинг бошқа жараёнларидан даромадлари ва харажатлари	100			41899,2	
Асосий фаолиятнинг фойдаси (зарари) (070-080-090-105+100)	110	176021,9		237060,8	
Бошқа олинган дивидендлар	125	2873,4		1297,8	
Молиявий фаолият бўйича бошқа даромад ва харажатлари	145	19859,8		688,6	
Умумхўжалик фаолиятининг фойдаси (зарари) (110+120+125+130+135+140+145)	150	198755,1		239047,2	
Даромад (фойда) солиғи тўлагунга қадар фойда (зарар) (150±160)	170	198755,1			
Даромад (фойда)дан солиқ	180		154818,1		180629,8
Юқоридаги моддаларга киримайдиган бошқа солиқ ва ажратмалар	190				16134,4
Ҳисобот давридаги соф фойда (зарар) (170-180-190)	200	43937		42283	

Жамият йиллик баланси «Фермер Аудит» аудиторлик фирмаси томонидан тасдиқланган.

«ЧОРСУ БУЮМ БОЗОРИ»

очиқ акциядорлик жамиятининг 2002 йил якуни бўйича 2003 йил 27 март соат 16.00 да бўладиган акциядорларнинг навбатдаги умумий мажлиси кун тартибига Ўзбекистон Республикаси Президентининг 2003 йил 13 февралдаги 1708-ф сонли фармойиши ижросини бажариш мақсадида киритилган қўшимча масалалар:

1. Жамиятнинг 2003 йилги иш режаси (бизнес-план)ни тасдиқлаш ҳақида.
2. Жамиятнинг Низомига қўшимча ва ўзгартиришлар киритиш ҳақида.

КУЗАТУВ КЕНГАШИ

«ЧОРСУ БУЮМ БОЗОРИ» очиқ акциядорлик жамиятининг 2002 йилги баланси (минг сўм)

Кўрсаткичларнинг номи	Сатр коди	Ҳисобот йили бошига	Ҳисобот йили охирига
1	2	3	4
АКТИВ			
I. Узоқ муддатли активлар			
Асосий воситалар			
бошланғич (қайта тиклаш) қиймат (01,03)	010	1320322,1	421156
эскириш (02)	011	249406	119965
қолдиқ қиймат (010-011)	012	1070916,1	30119
Номоддий активлар:			
бошланғич қиймат (04)	020	100	
эскириш (05)	021	100	
Капитал қўйилмалар (07,08)	030	4535	13689
Шўъба хўжалик жамиятларидаги акциялар (06)	040	16500	16500
I бўлим бўйича жами (012+022+030+040+050+060+070+080+090+100)	110	1091951,1	331380
II. Жорий активлар			
Ишлаб чиқариш заҳиралари (10,11,12-13,15,16)	120	3358	8417
Тугалланмаган ишлаб чиқариш (20,21,23,29)	130	10078	10078
Олиб сотиладиган товарлар (41-42)	150	2406	1041
Келгуси давр сарфлари (31)	160	16960,2	130
Пул маблағлари (51,55,56,57)	170	48535	35346
Дебиторлар, жами (230+240+250+260+270+280+290+300)	220	8064	6376
Харидор ва буюртмачилар билан ҳисоблашишлар (62-82)	230	4706	3985
Бўнак (аванс) тўловлари (61)	240	3350	725
Бюджет билан ҳисоблашишлар (68)	250	8	-
Хўжалик ичидаги ҳисоблашишлар (79)	280	-	1632
Бошқа дебиторлик қарзлари (63,70,71,76)	300	-	34
II бўлим бўйича жами (120+130+140+150+160+170+180+190+200+210+220)	310	89401,2	61388
Баланснинг активи бўйича жами (110+310)	320	1181352,3	392768

Кўрсаткичларнинг номи	Сатр коди	Ҳисобот йили бошига	Ҳисобот йили охирига
1	2	3	4
ПАССИВ			
I. Ўзлик маблағларнинг манбалари			
Устав капитали (фонди) (85/1)	330	215000	215000
Қўшилган капитал (85/2)	340	790842,3	
Резерв капитали (85/3)	350	22824	70174
Тақсимланмаган фойда (қопланмаган зарар) (87)	360	28113	-4177
Мақсадли молиялаштириш ва тушумлар (96)	370	95500	95500
I бўлим бўйича жами (330+340+350+360+370+380+390)	400	1152279,3	376497
II. Мажбуриятлар			
Кредиторлар, жами (470+480+490+500+510+520+530+540+550)	460	29074	16271
Мол етказиб берувчилар ва пудратчилар (60)	470	4053	63
Бюджет бўйича қарзлар (68)	480	18760	12308
Меҳнатга ҳақ тўлаш бўйича қарзлар (70)	490	2746	1133
Бюджетдан ташқари тўловлар бўйича қарзлар (67,69)	510	2556	1942
Хўжалик ичидаги ҳисоблашишлар (79)	530	767	
Бошқа кредиторлар (75,71,73,76)	540	191	825
II бўлим бўйича жами (410+420+430+440+450+460)	550	29073	16271
Баланснинг пассиви бўйича ЖАМИ (400+560)	560	1181352,3	392768

Молиявий натижалар

Кўрсаткичлар	Сатр рақами	Ўтган йилнинг шу даврида		Ҳисобот даврида	
		даромадлар	харажатлар	даромадлар	харажатлар
1	2	3	4	5	6
Маҳсулот (иш, хизмат) сотишдан тушган тушум	010	490885,3		385353,6	
Қўшилган қиймат солиғи	020				2437,2
Маҳсулот (иш, хизмат)ларни сотишдан олинган соф тушум (010-020-030-040)	050	490885,3		382916,4	
Сотилган маҳсулот (иш, хизмат)ларнинг ишлаб чиқариш таннархи	060		91442		42871,3
Маҳсулот (иш, хизмат)ларни сотишдан тушган ялпи фойда (зарар) (050-060)	070	399443,3		340045,1	
Сотиш харажатлари	080		5627,5		4437,7
Маъмурий харажатлар	090		112104,2		119701,4
Асосий фаолиятнинг бошқа жараёнларидан даромадлари ва харажатлари	100	2840,8			
Асосий фаолиятнинг фойдаси (зарари) (070-080-090-105+100)	110	284552,4		215906	
Шўъба ва қарам хўжалик жамиятларидан олинган дивидендлар	120			2459,4	
Бошқа тўланган ва олинган фоизлар	135	59,8		906,3	
Молиявий фаолият бўйича бошқа даромад ва харажатлари	145	1689,7		5560,5	
Умумхўжалик фаолиятининг фойдаси (зарари) (110+120+125+130+135+140+145)	150	286301,9		224832,2	
Даромад (фойда) солиғи тўлагунга қадар фойда (зарар) (150±160)	170	286301,9		224832,2	
Даромад (фойда)дан солиқ	180		1708,4		1782,7
Юқоридаги моддаларга киримайдиган бошқа солиқ ва ажратмалар	190		219461,8		188966,6
Ҳисобот давридаги соф фойда (зарар) (170-180-190)	200	65131,7		34082,9	

Жамият йиллик баланси «Эко Аудит» аудиторлик фирмаси томонидан тасдиқланган.

Криминальные истории

ОТНЯЛИ МАШИНУ

Поздним вечером водитель Х.Мусаев ехал на своей машине «Тико» в центре Ташкента. Его остановили два молодых человека, умоляя срочно подбросить их в Бектемир. Они пообещали хорошо заплатить. Соблазн крупно заработать за один рейс был велик, и человек за рулем, не подозревая ничего худого, впустил их в салон.

На одной из тихих улочек Бектемирского района пассажиры попросили остановить машину. Мусаев повиновался и в этот миг почувствовал, что один из клиентов обхватил его левой рукой, а правой приставил к горлу нож: сиди, мол, спокойно. Мусаева связали и оставили лежать на обочине дороги. Автомашина и все, что было в ней, а также техпаспорт, водительские права стали добычей грабителей.

На повышенной скорости «Тико» помчалась в сторону Бекабада и далее к границе с Таджикистаном, объезжая милицейские посты и таможню на границе. По ту сторону границы разбойники обменяли машину на... 500 граммов героина.

О дерзком ограблении и угоне автомашины в ту же ночь стало известно правоохранительным органам. К тому часу они уже располагали данными, что месяцем раньше точно по такому же сценарию был угнан служебный «Дамас», а его водитель С.Камзин убит несколькими ударами ножа.

К сожалению, правоохранительным органам Ташкента и области потребовалось немало времени, чтобы выйти на след преступников и схватить их — уж очень ловко они маскировались. Некоторым активным членам разбойной группы все же удалось скрыться, на них объявлен розыск.

Преступники угнали несколько автомобилей разных марок, но стоимость продаваемой заграничным наркодельцам автомашины оценивалась всегда одинаково — полкилограмма героина.

В Ташкенте наркотик продавали некоему Р.Досмухамедову. Он в числе других членов группы был арестован и оказался на скамье подсудимых в Ташкентском областном суде. Рядом с ним сидели братья Даврон и Даниер Нишановы из Уртачирчикского района, участвовавшие в нападениях на Камзина и Мусаева, других водителей. Каждый из них обвинялся по семи видам преступлений, включая разбой, убийство, контрабанду, организацию преступного сообщества, наркоторговлю. Их приговорили по совокупности к 20 годам заключения. К длительным срокам лишения свободы приговорены и другие участники.

И.КРАМОВ

Пестрый мир

ДУХИ «НОСТАЛЬГИЯ»

Предприимчивый нью-йоркский парфюмер Кристофер Бросиус предлагает своим согражданам воскресить воспоминания о проведенном в провинции детстве с помощью изобретенных им духов.

1300 видов изготовленных Бросиусом эссенций благоухают... опилками, плесенью, погребной сыростью, печеной на костре картошкой, свежим навозом и даже дождевыми червями. Духи Бросиуса под общим названием «Ностальгия» охотно раскупают бывшие провинциалы.

ПОДДЕЛКА ИНТЕРЕСНЕЕ ПОДЛИННИКА

В американском городе Амарилло существует музей подделок.

В нем собрано более 2 тысяч копий, которые невозможно отличить от подлинников произведений выдающихся мастеров живописи. Таких, к примеру, как Рембрандт, Вермейер, Пикассо. По словам создателя музея Тима Лоача, у него нет отбоя от посетителей, чему способствует скандальная репутация живописных полотен.

РЕЛЬСЫ ВОЗЯТ НА ЛОШАДИ

Румынская полиция чудом предотвратила крушение поезда в районе деревеньки Дубошени.

Несколько преступников разобрали рельсы на дороге и таким образом повредили участок пути длиной 50 метров. Воры собирались продать рельсы на черном рынке металлолома. Их поймали в тот момент, когда товар грузили на телегу, запряженную крепкой деревенской лошадкой.

ТАКАЯ ДОЛГАЯ ЖИЗНЬ

Неудачей закончилась очередная попытка 108-летнего бывшего альпийского стрелка и ветерана первой мировой войны Паоло Тецци получить паспорт и пробить себе пенсию.

Старичку не удалось доказать местным властям, что он все еще здравствует. «В списках значится, что вы в 1915 году пропали без вести, — каждый раз отвечают Паоло в муниципалитете. — К тому же, судя по дате вашего рождения, вас уже давно нет на свете».

По материалам зарубежной печати подготовила А.ПЕРЧЕНКО

ТЕЛЕВИДЕНИЕ

ПОНЕДЕЛЬНИК, 3

«Ўзбекистон» телеканали

6.00 «Ассалом, Ўзбекистон!»
8.00-8.40 «Тахлилнома».
8.40, 17.55 ТВ-маркет.
8.45 «Ўзбектелефильм» намойиши: «Қушлар», «Хаёл».
9.10 «Камалак». Болалар учун кинодастур.
9.45 «Тўртинчи ҳокимият».
10.00, 12.00, 14.00, 18.00 Янгиликлар
10.05 Эркин ва юнон рум кураши бўйича «Мустақиллик кубоги» халқаро турнири.
«Болалар сайёраси»:
13.00 1. «Улғайиш поғоналари». 2. «Олтин тож». Телевизион ўйин.
14.10 «Обод уйда пок одамлар яшайди».
14.30 «Яхши-ёмон йигитлар». Телесериал.
15.20 Ўзбекистон телерадиокомпанияси бадиий жамоаларининг концерти.
15.40 «Камилла». Телесериал.
16.10 «Баҳор келди сизни сўроқлаб».
16.50 Мусиқий танаффус.
17.00 Эркин ва юнон рум кураши бўйича «Мустақиллик кубоги» халқаро турнири.
19.00 «Мулкдор».
19.15 «Олтин мерос»
19.25, 19.55, 20.25, 21.00, 21.30 Эълонлар
19.30 «Ахборот» (рус тилида)
20.00 Оқшом эртаклари.
20.15 Биржа ва банк хабарлари.
20.30 «Ахборот».
21.05 2003 йил - Обод маҳалла йили. «Кўпчилик қаторида».
21.35 «Жаҳон». АА тақдим этади: «Буюк ипак йўли ҳақида ҳақиқат». Видеофильм премьераси. 1-2-фильмлар.
22.05 Бир жуфт кўшик.
22.15 «Ифтихор».
22.35 «Ўзбекистон» каналида илк маротаба: «Камилла». Телесериал.
23.05 «Ахборот-дайжест».
22.25-23.30 Ватан тимсоллари.

«Ёшлар» телеканали

8.55 Кўрсатувлар дастури.
9.00 Давр тонги.
10.00 «Янги авлод» студияси: «Катта танаффус».
10.25 «Ўрмон эртаклари». Мультфильм.
10.55 ТВ-анонс.
11.00 Давр-news.
11.20 Жаҳон жуғрофияси.
12.10 Огоҳлик-давр талаби.
12.35 Болалар экрани: «Аловуддиннинг сеҳрли шамчироғи».
13.55 Автосалтанат.
14.10 «Кусто командасининг сув ости саргузаштлари». Телесериал.
15.00 «Давр» ҳафта ичида.
15.30 «Автомобилдан сақланинг». Бадиий фильм.
16.55 Спорт ҳафтаномаси.
17.10 «Ит уяси». Телесериал.
17.35 Кўрсатувлар дастури.
17.40 «Янги авлод» почтаси.
18.00 «Ёшлар» телеканалида премьера: «Анпанман». Мультсериал (Япония)
18.25 ТВ-анонс.
18.30 Ёшлар овози.
18.50 ТВ-анонс.
18.55, 21.55 Иклим.
19.00 Давр.
19.35 ТВ-анонс.
19.40 Дийдор.
20.00 Каримбой Раҳмонов куйлайди.
20.20 Озод юрт фарзандлари.
20.35, 21.20, 22.35 Эълонлар
20.40 «Ёшлар» телеканалида премьера: «Ажал сўқмоғи». Бадиий фильм 1-қисм.
21.25 Қишлоқдаги тенгдошим.
21.45 Олтин мерос.
22.00 Давр.
22.40 ТВ-анонс.
22.45 «Муҳаббат қаҳваси». Телесериал.
23.10 «Ёшлар» телеканалида спорт: Интерфутбол. Танаффус пайтида -23.55 Давр.
1.00-1.05 Хайрли тун!

Телеканал «Тошкент»

17.10 Программа передач.
17.20 Сериал на ТТV «Узы любви».
17.55, 19.05, 21.55 Телегазета «Экспресс».
18.15 «Экран детям».
18.30, 20.00, 21.15 «Пойтахт». Информационная программа.
18.50 «Музыкальная гостиная».
19.35 «Ханда дўкони».
20.30 Сериал на ТТV. «Загадочная женщина».
21.35 «Хамшаҳарлар».
22.45 Кинооко. «Большой талант».
23.55-0.00 «Спокойной ночи, мой город!»

Международный телеканал

ПЕРВЫЙ КАНАЛ
7.30 –9.00
17.00 «Программа передач».
17.05 «Вести».
17.20 «Сам себе режиссёр».
18.05 «Мир женщины».
18.15 Новости «Евроньюс».
18.30 «Смехопанорама». Е. Петросяна.
19.00 «Земля любви, земля надежды». Сериал.
20.00 «Большая премьера». Ток шоу. Светланы Сорокиной.
21.00 «Время».
21.40 «Бизнес-ревю».
21.45 «Шлягер».
22.00 «Стиль».
22.15 «Ужин со звездой».
22.30 «Среда обитания».
22.45 «Хит-парад».
23.05 «Ночная смена».
23.20 «Ахборот» (на русском языке)
23.55 Кинематограф. «Пианино». Худ. фильм.
1.35 «Спокойной ночи!»

30-й канал

9.00 Открытие программы
9.05 «Теле-хамкор»
9.30 Детский час
10.15 «Пауэр Рейнджерс, или могучие рейнджеры», сериал
10.40 Спорт на «30-м»
11.10 «Лето нашей тайны», телесериал
12.00 «Девять месяцев», комедия
13.30 «Яго, темная страсть», телесериал
14.10 Детский час
15.00 «Телешоу»
16.00 Спорт на «30-м»
16.50 Час шоу
17.40 «Теле-хамкор»
18.00 Киновечер на «30-м»: «Свирепый динозавр», фантастика
19.30 «Ошиқона», музыкальная передача
19.45 «Гражданин начальник», сериал
20.45 «Теле-хамкор»
21.05 «Клип-совга»
21.20 «Спокойной ночи, малыши!»
21.30 Киновечер на «30-м»: «Цена победы», мелодрама
23.15 «Титаны рестлинга»
24.00 Программа передач

Первый канал

6.00 Телеканал «Доброе утро»
9.00, 12.00, 15.00 Новости
9.15, 19.15 «Земля любви, земля надежды». Сериал
10.10 Борис Хмельницкий в детективе «Свидетельство о бедности»
11.25 «Ералаш»
11.35 Дисней-клуб: «Переменка»
12.15 Коломбо возвращается в детективе «Короткое замыкание»
13.45 «Ералаш»
14.00 «Новый день». «Формула власти». Президент Болгарии
14.30 «Новый день». «Жертвы инопланетян»
15.15 Документальный сериал «Дикие штучки»
15.50 Игорь Скляр и Михаил Боярский в детективном сериале «Ключи от смерти»
17.00 «Большая стирка» с Андреем Малаховым
18.00 Вечерние новости (с субтитрами)
18.20 Юмористическая программа «Сами с усами»
18.45 «Кумиры». Светлана Карпинская
20.15 «Слабое звено» с Марией Киселевой
21.00 Время
21.40 Многосерийный фильм «Следующий» («Next-2»)
22.45 Тайны века. «Страсти по сокровищам».
23.30 Ночное «Время»
24.00 «Новый день». Подводный мир Андрея Макаревича

Россия

4.45 «Доброе утро, Россия!».
7.45 Телесериал «Леди Мэр».
8.40 Сериал «Кобра. Груз».
9.40, 16.20, 18.50 ВЕСТИ. ДЕЖУРНАЯ ЧАСТЬ.
10.00, 13.00, 16.00, 19.00 ВЕСТИ.
10.20 Сериал «Пуаро Агаты Кристи.
11.20 ПРЕМЬЕРА. Сериал «Титаны»
12.15, 15.45 «Экспертиза».
12.30 «Колоссальное хозяйство».
12.45 ВЕСТИ-МОСКВА.
13.20 «Что хочет женщина». Ток-шоу
14.10 Телесериал «Трое против всех».
15.15 «Простые истины». Телесериал.
15.45 «Экспертиза».
16.50 «Вся Россия».
17.05 ВЕСТИ-СПОРТ.
17.20, 19.30 МЕСТНОЕ ВРЕМЯ. ВЕСТИ-МОСКВА.
17.50 «Комиссар Рекс». Телесериал
19.50 «Спокойной ночи, малыши!».
19.55 РУССКАЯ СЕРИЯ. ПРЕМЬЕРА. Телесериал «Леди Мэр».
20.55 Сериал «Кобра. Груз».
21.50 Ток-шоу «ВЕСТИ+».
22.20 ПРЕМЬЕРА. «Сталин. Некоторые страницы личной жизни».
23.15 «Дежурный по стране». Михаил Жванецкий.
00.10 «Футбол России». Спортивная программа.

ТВ-3

8.30 «Победоносный голос верующего». Религиозная программа.
9.00, 15.30 Мультсериал «Ураганчики».
9.30, 16.00 Мультсериал «Мумии возвращаются».
10.00 Х/ф «КОГДА НИЗВЕРГНУТСЯ НЕБЕСА».
12.00 Х/ф «КАПУСТНЫЙ СУП». Франция.
14.00 Телесериал «АМАЗОНКА».
15.00 Мультсериал «Эволюция».
16.30 Семейное кино. Х/ф «ПРАКТИКАНТКА». США, 2000.
18.30 Х/ф «ДЖЕРРИ И ТОМ». США, 1998.
20.30 Телесериал «ИСТОРИИ О ПРИВИДЕНИЯХ».
21.00 Комедия на «ТВЗ». Х/ф «ВОСЕМЬ С ПОЛОВИНОЙ ДОЛЛАРОВ».
22.55 Урожайная грядка.
23.00 Х/ф «СМЕРТЬ В ВОДЕ». США, 2002.
1.00 Молодежный сериал «МЭДИСОН». Канада.
1.30 Х/ф «ДЕМОНЫ ВОЙНЫ». Польша, 1998.

ВТОРНИК, 4

«Ўзбекистон» телеканали

6.00 «Ассалом, Ўзбекистон!»
8.00-8.35 «Ахборот».
8.35, 17.55 ТВ-маркет.
8.40 Газеталар шарҳи.
9.00 «Ўзбектелефильм» намойиши: «Хонобод».
9.10 «Рангин дунё».
9.30 Эркин ва юнон рум кураши бўйича «Мустақиллик кубоги» халқаро турнири.
10.00, 12.00, 14.00, 18.00 Янгиликлар
11.00 «Талабалик йилларим».
11.20 «Ўрдакчалар саргузашти». Мультфильм.
12.05 «Кўпчилик қаторида».
12.30, 12.55, 15.05 ТВ анонс.
12.35 Болалар учун. «Фламинго».
13.00 «Оталар сўзи - ақлнинг кўзи».
14.10 «Муносабат».
14.50 Мусиқий танаффус.
15.10 «Адабий жараён».
15.30 «Ифтихор».
15.50 «Камилла». Телесериал.
«Болалар сайёраси»:
16.20 «Қўшиғим - жон қўшиғим».
16.55 «Ватанимга хизмат қиламан».
18.10 «Узбеккино» тақдим этади: «Хўқанди латиф». Премьера.
18.25 «Баркамол авлод орзуси».
18.45 «Тафсилот».
19.05 «Қалқон».
19.25, 19.55, 20.25, 21.00, 21.25 Эълонлар
19.30 «Ахборот» (рус тилида)
20.00 Оқшом эртаклари.
20.15 FCN «Ўзбекистон янгиликлари» (инглиз тилида)
20.30 «Ахборот».
21.05 «Солиқ ва биз».
21.30 «Жаҳон». АА тақдим этади: «Буюк ипак йўли ҳақида ҳақиқат». Видеофильм премьераси. 3-фильм.
21.45 Бир жуфт кўшик.
21.55 «Ўзбекистон» каналида илк маротаба: «Камилла». Телесериал.
22.25 «Эркин ва юнон рум кураши бўйича «Мустақиллик кубоги» халқаро турнири.
23.25 «Ахборот-дайжест».
23.45-23.50 Ватан тимсоллари.

«Ёшлар» телеканали

8.55 Кўрсатувлар дастури.
9.00 Давр.
9.15 «Янги авлод» почтаси.
9.35 «Анпанман». Мультсериал.
10.00 «2000 йилдан сўнг». Сериал.
10.20 Бизнес - академия.
10.40 ТВ-анонс.
10.45 «Ит уяси». Телесериал.
11.10 Ёшлар овози.
11.30 «Учинчи сайёра» маърифий дастури.
12.20 Озод юрт фарзандлари.
12.35 Болалар экрани: «Танаффус», «Гаройиб саёҳат». Мультфильмлар.
12.55 Интерфутбол.
14.35 Қўли гул уста.
14.55 «Дон Кихот болалари». Бадиий фильм.
16.10 Қишлоқдаги тенгдошим.
16.30 «Ит уяси». Телесериал.
16.55 Кўрсатувлар дастури.
17.00 «Янги авлод» студияси: «Дунё ва болалар».
17.20 «Анпанман». Мультсериал.
17.45 Таянч.
18.10 Ёшлар овози.
18.30 Автопатруль.
18.50 ТВ-анонс.
18.55, 21.55 Иклим.
19.00 Давр.
19.35 ТВ-анонс.
19.40 Севги тароналари.
19.55 Давр-интервью.
20.10 XX аср ўзбек шеъриятидан. Ойбек.
20.15 Куткарув «050».
20.35, 21.20, 22.35 Эълонлар
20.40 «Ажал сўқмоғи». Бадиий фильм. 2-қисм.
21.25 Марди майдон.
21.45 Олтин мерос.
22.00 Давр.
22.40 ТВ-анонс.
22.45 «Муҳаббат қаҳваси». Телесериал.
23.10 «Ёшлар» телеканалида спорт дастури: «Нокаут».
23.35 Давр.
23.50-23.55 Хайрли тун!

Телеканал «Тошкент»

17.10 Программа передач.
17.20 Сериал на ТТV. «Узы любви».
17.55, 19.00, 22.05 Телегазета «Экспресс».
18.15 Экран детям.
18.30, 20.00, 21.15, 22.25 «Пойтахт». Информационная программа.
18.50 «Эҳтиром ила».
19.20 «Химоя».
19.35 «Мумтоз наволар».
20.30 Сериал на ТТV. «Загадочная женщина».
21.35 «Всё о туризме».
22.50 Кинооко. «Крик о помощи».
0.10-0.15 «Спокойной ночи, мой город!»

Международный телеканал

ПЕРВЫЙ КАНАЛ
7.30 –9.00
17.00 «Программа передач».
17.05 «Вести».
17.20 CFI представляет: «Цирк в Монте-Карло». 2-я серия.
18.10 Новости «Евроньюс».
18.20 «Сами с усами». Юмористическая программа.
18.45 «Кумиры». С. Карпинская.
19.15 «Земля любви, земля надежды». Сериал.
20.15 «Слабое звено». Телеигра.
21.00 «Время».
21.40 «Бизнес-ревю».
21.45 «Муз zone».
22.00 «Хроника».
22.15 «Пойтахт» шарҳи.
22.40 Кинооко. «Бинго-Бонго».
0.10-0.15 «Спокойной ночи, мой город!»

Международный телеканал

ПЕРВЫЙ КАНАЛ
7.30-9.00
17.00 «Программа передач».
17.05 «Вести».
17.20 CFI представляет: «Цирк в Монте-Карло». 1-я серия.
18.10 Новости «Евроньюс».
18.25 «Шутка за шуткой». Юмористическая программа.
19.00 «Жди меня».
20.00 «Кто хочет стать миллионером?» Телеигра.
21.00 «Время».
21.35 «Последний герой-3».
22.40 «Бизнес-ревю».
22.45 Индийские мелодии.
23.05 Кинематограф. «Механическая союта». Худ. фильм.
23.55 «Ахборот» (на русском языке)
0.30 «Спокойной ночи!»

30-й канал

9.00 Открытие программы
9.05 «Теле-хамкор»
9.30 Детский час
10.15 «Пауэр Рейнджерс, или могучие рейнджеры», сериал
10.40 «Мир боевых искусств»
11.10 «Лето нашей тайны»,телесериал
12.00 «Ночной визит», мелодрама
13.30 «Яго, темная страсть», телесериал
14.10 Детский час
15.00 «Телешоу»
16.00 Спорт на «30-м»
16.50 Час шоу
17.40 «Теле-хамкор»
18.00 Киновечер на «30-м»: «Цена победы», мелодрама
23.15 «Титаны рестлинга»
24.00 Программа передач

Первый канал

6.00 Телеканал «Доброе утро»
9.00, 12.00, 15.00 Новости
9.15, 19.15 «Земля любви, земля надежды». Сериал
10.10 Борис Хмельницкий в детективе «Свидетельство о бедности»
11.25 «Ералаш»
11.35 Дисней-клуб: «Переменка»
12.15 Коломбо возвращается в детективе «Короткое замыкание»
13.45 «Ералаш»
14.00 «Новый день». «Формула власти». Президент Болгарии
14.30 «Новый день». «Жертвы инопланетян»
15.15 Документальный сериал «Дикие штучки»
15.50 Игорь Скляр и Михаил Боярский в детективном сериале «Ключи от смерти»
17.00 «Большая стирка» с Андреем Малаховым
18.00 Вечерние новости (с субтитрами)
18.20 Юмористическая программа «Сами с усами»
18.45 «Кумиры». Светлана Карпинская
20.15 «Слабое звено» с Марией Киселевой
21.00 Время
21.40 Многосерийный фильм «Следующий» («Next-2»)
22.45 Независимое расследование
23.25 Ночное «Время»
23.55 «На футболе» с Виктором Гусевым

Россия

4.45 «Доброе утро, Россия!».
7.45 Билли Зейн и Кэтрин Зета Джонс в приключенческом фильме «Фантом».
9.45, 16.20, 18.50 ВЕСТИ. ДЕЖУРНАЯ ЧАСТЬ.
10.00, 13.00, 16.00, 19.00 ВЕСТИ.
10.20 Детективный сериал «Пуаро Агаты Кристи. Тайна испанского сундука»
11.20 «В «Городке».
11.30 ВЕСТИ НЕДЕЛИ.
12.30 ВЕСТИ-МОСКВА. НЕДЕЛЯ В ГОРОДЕ.
13.20 «Что хочет женщина». Ток-шоу
14.10 Телесериал «Трое против всех».
15.15 «Простые истины». Телесериал.
16.50, 1.10 «Дорожный патруль».
17.05 ВЕСТИ-СПОРТ.
17.20, 19.30 МЕСТНОЕ ВРЕМЯ. ВЕСТИ-МОСКВА.
17.50 «Комиссар Рекс». Телесериал
19.50 «Спокойной ночи, малыши!».
19.55 РУССКАЯ СЕРИЯ. ПРЕМЬЕРА. Телесериал «Леди Мэр».
20.55 Сериал «Кобра. Груз».
21.50 Ток-шоу «ВЕСТИ+».
22.20 ПРЕМЬЕРА. «Сталин. Некоторые страницы личной жизни»
23.15 ПОСЛЕДНИЙ СЕАНС. ПРЕМЬЕРА. Фильм «Четвертый ангел»

ТВ-3

8.30 «Победоносный голос верующего». Религиозная программа.
9.00, 15.30 Мультсериал «Ураганчики».
9.30, 16.00 Мультсериал «Мумии возвращаются».
9.55 СЕМКО и его волшебный мир семян.
10.00 Х/ф «ДЖЕРРИ И ТОМ».
12.00 Х/ф «В ОЖИДАНИИ ЭХА».
14.00 Телесериал «НА КРАЮ ЗЕМЛИ».
15.00 Мультсериал «Эволюция».
16.30 Семейное кино. Х/ф «КАПУСТНЫЙ СУП».
18.30 Х/ф «СМЕРТЬ В ВОДЕ».
20.30 Телесериал «ИСТОРИИ О ПРИВИДЕНИЯХ».
21.00 Комедия на «ТВЗ». Х/ф «ФРАНЦУЗСКИЙ ПИРОГ».
22.55 Урожайная грядка.
23.00 Х/ф «ПРЕДАТЕЛЬСТВО ГОЛУБКИ».
1.00 Молодежный сериал «МЭДИСОН».
1.30 Х/ф «ВОСЕМЬ С ПОЛОВИНОЙ ДОЛЛАРОВ».

СРЕДА, 5

«Ўзбекистон» телеканали

6.00 «Ассалом, Ўзбекистон!»
8.00-8.35 «Ахборот».
8.35 ТВ-маркет.
8.40 Газеталар шарҳи.
9.00 «Ўзбектелефильм» намойиши: «Ўзбекистон табиати».
9.20 «Соз сехри».
9.40 «Бахтимизга омон бўлинг».
10.00, 12.00, 14.00, 18.00 Янгиликлар
10.05 «Тафсилот».
10.25 «Финист-сарлочин». Бадиий фильм.
11.40 «Қалқон».
12.05 «Шох Султон ҳақида эртак». Мультфильм.
12.55 ТВ-анонс.
13.00 «Баркамол авлод орзуси».
13.20 «КиноТеатр».
13.40 «Остонаси тиллодан».
14.10 «Солиқ ва биз».
14.30 Кундузги сеанс: «Алп йигитнинг уйланиши». Бадиий фильм.
15.40 «Ягона оилада».
16.10 «Камилла». Телесериал.
«Болалар сайёраси»:
16.40 1. «Болалар ва катталар». 2. «Қувноқ шаҳарча». Телемусобақа.
17.40 «Озода бўлса шаҳринг».
18.10 Бир жуфт кўшик.
18.20 «Сиҳат-саломатлик».
18.40 «Япония: Рухият ва макон». Хужжатли телесериал премьераси.
19.25, 19.55, 20.25, 21.00 Эълонлар
19.30 «Ахборот» (рус тилида)
20.00 Оқшом эртаклари.
20.15 «Ўзма-юз».
20.30 «Ахборот».
21.05 «Долзарб мавзу».
21.35 «Жаҳон». АА тақдим этади: «Буюк ипак йўли ҳақида ҳақиқат». Видеофильм премьераси. 4-фильм.
21.50 «Мустақиллик кубоги» халқаро турнири якунларига доир.
22.20 «Ўзбекистон» каналида илк маротаба: «Камилла». Телесериал.
22.50 «Ахборот-дайжест».
23.10-23.15 Ватан тимсоллари.

«Ёшлар» телеканали

8.55 Кўрсатувлар дастури.
9.00 Давр.
9.15 «Янги авлод» студияси: «Дунё ва болалар».
9.35 «Анпанман». Мультсериал.
10.00 «2000 йилдан сўнг». Сериал.
10.20 Давр-интервью.
10.35 ТВ-анонс.
10.40 «Ит уяси». Телесериал.
11.05 Таянч.
11.30 Саломат бўлинг.
11.50 «Кусто командасининг сув ости саргузаштлари». Телесериал.
12.40 Ёшлар овози.
13.00 «Ёшлар» телеканалида спорт дастури: 1. «Нокаут». 2. Теннис.
14 05 «Суғур куни». Бадиий фильм.
15.45 Автопатруль.
16.05 «Ит уяси». Телесериал.
16.30 Кўрсатувлар дастури.
16.35 «Янги авлод»студияси: «Оқ кабутар».
16.55 «Анпанман». Мультсериал.
17.20 ТВ-анонс.
17.25 Болажон.
17.40 Чемпион сирлари.
18.00 Ёшлар овози.
18.20 Сийрат.
18.40 Каталог.
18.50 ТВ-анонс.
18.55, 21.55 Иклим.
19.00 Давр.
19.35 Очил дастурхон.
20.00 Спортлото.
20.10 Муҳаббат кўшиқлари.
20.25 Бугуннинг ёшлари.
20.45, 21.25, 22.35 Эълонлар
20.50 ЎзТВ хазинасидан: «Баҳор қайтмайди». .Видеофильм. 1-қисм.
21.30 «Бунёдкор» ёшлар телеклуби.
21.50 Олтин мерос.
22.00 Давр.
22.40 ТВ-анонс.
22.45 «Муҳаббат қаҳваси». Телесериал.
23.10 «Ёшлар» телеканалида спорт: Интерфутбол. Танаффус пайтида -23.55 Давр.
1.00 - 1.05. Хайрли тун!

Телеканал «Тошкент»

17.10 Программа передач.
17.20 Сериал на ТТВ «Узы любви».
17.55, 19.15, 22.00 Телегазета «Экспресс».
18.15 «Экран детям».
18.30, 20.00, 21.15, 22.20 «Пойтахт». Информационная программа.
18.50 «Технология натуралиста».
19.35 «Ханда дўкони».
20.30 Сериал на ТТV. «Загадочная женщина».
21.35 «Мисли гавҳар».
22.35 Кинооко. «Комиссар Наваро».
0.10-0.15 «Спокойной ночи, мой город!»

Международный телеканал

ПЕРВЫЙ КАНАЛ
7.30-9.00
17.00 «Программа передач».
17.05 «Вести».
17.20 «Топ мюзик».
17.30 «Технология спорта».
17.50 Новости «Евроньюс».
18.00 Киновечер на «30-м»: «Свирепый динозавр», фантастика
19.30 «Ошиқона», музыкальная передача
19.45 «Гражданин начальник», сериал
20.45 «Теле-хамкор»
21.05 «Клип-совга»
21.20 «Спокойной ночи, малыши!»
21.30 Киновечер на «30-м»: «Цена победы», мелодрама
23.15 «Титаны рестлинга»
24.00 Программа передач

Первый канал

6.00 Телеканал «Доброе утро»
9.00, 12.00, 15.00 Новости
9.15, 19.00 «Земля любви, земля надежды». Сериал
10.00 Многосерийный фильм «Следующий» («Next-2»)
10.50 Человек и закон (с сурдопереводом)
11.40 Детский сериал «Твинисы»
12.15 Главное - участие в фильме «Семь стариков и одна девушка»
14.00 «Новый день». «Таинство обета»
14.30 «Новый день». «Короли смеха». Леонид Енгибаров
15.15 Документальный сериал «Дикие штучки»
15.50 Детективный сериал «Ключи от смерти»
17.00 «Большая стирка» с Андреем Малаховым
18.00 Вечерние новости (с субтитрами)
18.25 Документальный детектив. «Дуэль на Северном Клондайке». Дело 2000 года
19.50 «Поле чудес» с Леонидом Якубовичем
21.00 Время
21.35 «Фабрика звезд-2». Премьера
23.05 Ирина Муравьева и Лариса Удовиченко в комедии «Любовь зла»

Россия

4.45 «Доброе утро, Россия!».
7.45 Телесериал «Леди Мэр».
8.40 Сериал «Кобра. Замороженный транзит».
9.40, 18.50 ВЕСТИ. ДЕЖУРНАЯ ЧАСТЬ.
10.00, 13.00, 16.00, 19.00 ВЕСТИ.
10.20 «В поисках приключений».
11.20 ПРЕМЬЕРА. Сериал «Титаны».
12.15, 15.45 «Экспертиза».
12.30 «Мусульмане».
12.45 ВЕСТИ-МОСКВА.
13.20 «Моя семья».
14.15 «Комната смеха».
15.15 «Простые истины». Телесериал.
16.20 «Сам себе режиссер».
17.20, 19.30 МЕСТНОЕ ВРЕМЯ. ВЕСТИ-МОСКВА.
17.50 «Аншлаг».
19.50 «Спокойной ночи, малыши!».
19.55 Бенефис Игоря Николаева.
23.30 ПОСЛЕДНИЙ СЕАНС. Фильм «Город ангелов».
1.45 «Дорожный патруль».

ТВ-3

8.30 «Победоносный голос верующего». Религиозная программа.
9.00, 15.30 Мультсериал «Ураганчики».
9.30, 16.00 Мультсериал «Мумии возвращаются».
10.00 Х/ф «ВЗРОСЛЫЕ ДЕТИ».
12.00 Х/ф «РАДИОСТАНЦИЯ-98».
14.00 Телесериал «НА КРАЮ ЗЕМЛИ».
15.00 Мультсериал «Эволюция».
16.30 Семейное кино. Х/ф «ПОВТОРНЫЙ БРАК».
18.30 Х/ф «КОРОЛЬ ВЕЧЕРИНОК».
20.30 Телесериал «ИСТОРИИ О ПРИВИДЕНИЯХ».
21.00 Комедия на «ТВЗ». Х/ф «УБОЙНАЯ ВОДКА».
23.00 Х/ф «ЗАПЕКШАЯСЯ КРОВЬ».
1.00 Молодежный сериал «МЭДИСОН».
1.30 Х/ф «ЛЕДЯНОЕ СЕРДЦЕ».

ЧЕТВЕРГ, 6

«Ўзбекистон» телеканали

6.00 «Ассалом, Ўзбекистон!»
8.00-8.35 «Ахборот».
8.35 ТВ-маркет.
8.40 Газеталар шарҳи.
«Болалар сайёраси»:
9.00 1. «Болалар ва катталар». 2. «Қувноқ шаҳарча». Телемусобақа. 10.00, 12.00, 14.00, 18.00 Янгиликлар
10.05 «Алифбо сабоқлари».
10.25 «Аршин мол-олон». Бадиий фильм.
11.45 Мусиқий танаффус.
12.05 «Тайёрланмаган дарслар мамлакати». Мультфильм.
12.25 ТВ-анонс.
12.30 «Фаниниз истиқболлари».
12.50 ТВ-театр: «Келинлар кўзғолони». Спектакль. 1-қисм.
14.10 Кураш бўйича халқаро турнир.
14.35 Кундузги сеанс: «Энг жозибали ва латофатли аёл». Бадиий фильм.
15.55 «Озод юрт одамлари».
16.15 «Камилла». Телесериал.
16.45 «Шахс ва жамият».
«Болалар сайёраси»:
17.00 1. «Болаликнинг мовий осмони». 2. «Қизиқарли учрашувлар».
17.45 «Халқаро ҳаёт - шарҳловчилар нигоҳида».
18.10 «Ўзбекистон: XXI аср ёшлари».
18.30 «Яхши ният». Телелотерея.
19.00 «Инсон ва қонун».
19.25, 19.55, 20.25, 21.00 Эълонлар
19.30 «Ахборот» (рус тилида)
20.00 Оқшом эртаклари.
20.15 FCN «Ўзбекистон янгиликлари» (инглиз тилида)
20.30 «Ахборот».
21.05 «Аёл гўзаллиги оламни безар». Байрам дастури.
22.00 «Қизлар давраси».
22.25 «Ахборот-дайжест». Тунги ёғду:
23.45 «Ўзбекистон» каналида илк маротаба: «Қайсар қизнинг қуёшлиги». Бадиий фильм.
1.30-1.35 Ватан тимсоллари.

«Ёшлар» телеканали

7.55 Кўрсатувлар дастури.
8.00 Давр тонги.
9.00 «Янги авлод» студияси: «У ким? Бу нима?», «Боланинг тили».
9.30 «Анпанман». Мультсериал.
9.55 Табобат оламида.
10.15 «Ит уяси». Телесериал.
10.50 «Жараён». Назира Ахмедова номидаги аёл хонандалар кўрик-танлови ҳақида. 1-қисм.
11.15 «Умр дафтари» туркумидан: Зулфия. 2-қисм.
11.30 «Жараён». Назира Ахмедова номидаги аёл хонандалар кўрик-танлови ҳақида. 2-қисм.
11.50 ТВ-анонс.
12.50 Меҳр кўзда.
13.30 Интерфутбол.
15.10 Болалар экрани: «Майманчанинг онаси». Мультфильм.
15.20 Бегойим.
15.40 «Учинчи сайёра» маъҳрифий дастури.
16.30 XX аср ўзбек шеъриятидан. Гафур Ғулом.
19.35 «Ит уяси». Телесериал.
17.00 ТВ-анонс.
17.05 Кўрсатувлар дастури.
17.10 «Янги авлод» студияси: «У ким? Бу нима?», «Боланинг тили».
17.40 «Анпанман». Мультсериал.
18.05 Дунё ажойиботлари.
18.25 Ўзбек мумтоз шеъриятидан Нодира.
18.30 Аскар мактублари.
18.50 ТВ-анонс.
18.55, 21.55 Иклим.
19.00 Давр.
19.35 Ёшлик қўшиқлари.
19.50 «Давр»-интервью.
20.05 Ёшлар овози.
20.25 Бегойим.
20.45, 21.30, 22.35 Эълонлар
20.50 «Баҳор қайтмайди». Видеофильм. 2-қисм.
21.35 «Умр дафтари» туркумидан: Зулфия. 1-қисм.
21.50 Олтин мерос.
22.00 Давр.
22.40 ТВ-анонс.
22.45 «Муҳаббат қаҳваси». Телесериал.
23.10 «Ёшлар» телеканалида спорт: Интерфутбол. Танаффус пайтида - 23.55 Давр.
1.00-1.05 «Хайрли тун!»

Телеканал «Тошкент»

17.10 Программа передач.
17.20 Сериал на ТТV. «Узы любви».
17.55, 19.10, 21.50 Телегазета «Экспресс».
18.15 «Экран детям».
18.30, 20.00, 21.15, 22.10 «Пойтахт». Информационная программа.
18.50 Телеклуб «Билим».
19.30 Музыка на ТТV.
19.40 «Камолот фасли».
20.30 Сериал на ТТV. «Загадочная женщина».
21.35 «Эл хизматида».
22.35 Кинооко. «Занжир».
23.55-0.00 «Спокойной ночи, мой город!»

Международный телеканал

9.00 «Программа передач».
9.05 «Покахонтас». Мультфильм.
9.30 «Сто к одному».
10.10 «Смак».
10.30 «Пока все дома».
11.05 «Смехопанорама». Е. Петросяна.
11.40 «Деловые люди».
12.00 «Стать ближе».
12.35 Детский час.
13.35-14.35 Видеоканал «Дўстлик»: «В доброй хате», «Чинсэн», «Бизнен мирас».
16.55 Программа передач.
17.00 «Слабое звено». Специальный выпуск.
18.00 «Новости».
18.10 «Кавказская пленница или Новые приключения Шурика». Комедия.
19.45 «Миллион красивых женщин». Творческий вечер Игоря Николаева с участием Аллы Пугачевой, Филиппа Киркорова, Николая Баскова, Леонида Агутина, Анжелики Варум.
21.00 «Время».
21.25 Продолжение концерта.
23.25 «Ахборот» (на русском языке)
0.00 «Спокойной ночи!»

30-й канал

«30 КАНАЛ» ПОЗДРАВЛЯЕТ ВСЕХ ЖЕНЩИН УЗБЕКИСТАНА С ПРАЗДНИКОМ!

9.00 Открытие программы
9.05 «Теле-хамкор»
9.30 «Деннис-непоседа», мультсериал
10.00 Фильм детям: «Питер Пэн», 1-серия, сказка
11.30 «Удивительный мир животных», сериал
12.00 Семейное кино: «Разборчивый жених», комедия
13.40 Час Дискавери
14.30 Индийское кино: «Открытие мира»
17.00 Телеигра
17.45 «Теле-хамкор»
18.10 Киновечёр на «30-м»: «Человек с дождём в ботинке», комедия
19.45 «Ошиқона», музыкальная передача
20.00 «Вовочка», юмористический сериал
20.30 «Клип-совга»
20.45 «Теле-хамкор»
21.05 «Вспомнить всё», сериал
22.00 Киновечер на «30-м»: «Взрыватель», боевик
23.30 Музыкальная программа
24.00 Программа передач

Первый канал

6.00 Телеканал «Доброе утро»
9.00, 12.00, 15.00 Новости
9.15, 19.00, «Земля любви, земля надежды». Сериал
10.00 Многосерийный фильм «Следующий» («Next-2»)
11.05 «Кумиры». Светлана Карпинская
11.35 Дисней-клуб: «Лройд в космосе»
12.15 Евгения Симонова и Сергей Никоненко в детективе братьев Вайнеров «Бес в ребро»
13.45 «Ералаш»
14.00 «Новый день». «Великие мистификации». Конан Дойль
14.30 «Новый день». Подводный мир Андрея Макаревича
15.15 Документальный сериал «Дикие штучки»
15.50 Детективный сериал «Ключи от смерти»
17.00 «Большая стирка» с Андреем Малаховым
18.00 Вечерние новости (с субтитрами)
18.25 «Шутка за шуткой». Юмористическая программа
19.00 Жди меня
20.00 «Кто хочет стать миллионером?» с Максимом Галкиным
21.00 Время
21.35 «Последний герой-3»
22.40 Независимое расследование
23.25 Ночное «Время»
23.55 «На футболе» с Виктором Гусевым

Россия

4.45 «Доброе утро, Россия!».
7.45 Билли Зейн и Кэтрин Зета Джонс в приключенческом фильме «Фантом».
9.45, 16.20, 18.50 ВЕСТИ. ДЕЖУРНАЯ ЧАСТЬ.
10.00, 13.00, 16.00, 19.00 ВЕСТИ.
10.20 Детективный сериал «Пуаро Агаты Кристи. Тайна испанского сундука»
11.20 «В «Городке».
11.30 ВЕСТИ НЕДЕЛИ.
12.30 ВЕСТИ-МОСКВА. НЕДЕЛЯ В ГОРОДЕ.
13.20 «Что хочет женщина». Ток-шоу
14.10 Телесериал «Трое против всех».
15.15 «Простые истины». Телесериал.
16.50, 1.30 «Дорожный патруль».
17.05 ВЕСТИ-СПОРТ.
17.20, 19.30 МЕСТНОЕ ВРЕМЯ. ВЕСТИ-МОСКВА.
17.50 «Комиссар Рекс». Телесериал
19.50 «Спокойной ночи, малыши!».
19.55 РУССКАЯ СЕРИЯ. ПРЕМЬЕРА. Телесериал «Леди Мэр».
20.55 Сериал «Кобра. Груз».
21.50 Ток-шоу «ВЕСТИ+».
22.20 ПРЕМЬЕРА. «Сталин. Некоторые страницы личной жизни».
23.15 ПОСЛЕДНИЙ СЕАНС. Детектив «Убийство на Ждановской».
1.00 «Синемания».

ТВ-3

8.30 «Победоносный голос верующего». Религиозная программа.
9.00, 15.30 Мультсериал «Ураганчики».
9.30, 16.00 Мультсериал «Мумии возвращаются».
10.00 Х/ф «КОГДА НИЗВЕРГНУТСЯ

Спорт

ШКОЛА ЮНЫХ НАЕЗДНИКОВ

На базе акционерного общества «Жиззах отчопари» создана детско-юношеская конно-спортивная школа.

В последние годы в Джизакской области проделана большая работа по развитию конного спорта, в частности, по внесению национальной игры нашего народа — купкари, в разряд официальных спортивных соревнований и проведению чемпионата страны.

В прошлом году в области сдан в эксплуатацию конно-спортивный комплекс на 5 тысяч зрительских мест. Каждое воскресенье ипподром полон любителей этого вида спорта, здесь регулярно проводятся соревнования по купкари. В этих состязаниях участвуют не только джизакцы, но и наездники из всех областей республики.

Создание детско-юношеской конно-спортивной школы на базе ипподрома имеет важное значение для физического воспитания молодых джизакцев. Здесь очень много истинных почитателей улака-купкари. В новую школу принимаются талантливые, физически и духовно подготовленные к этому мужественному виду спорта дети. В школу также приглашены опытные специалисты и воспитатели.

ПРАЗДНИК В ЧИМГАНЕ

По инициативе Ташкентского городского хокимята в зоне отдыха «Чимган» Бостанлыкского района был проведен праздник спорта.

На чимганский спортивный праздник в основном были приглашены воспитанники детских домов столицы, студенческая молодежь, учащиеся школ. Основная цель проведения этого мероприятия — популяризация спорта и пропаганда здорового образа жизни среди молодежи.

На празднике вместе с соревнованиями по горнолыжному спорту также прошли состязания по другим видам спорта, игры «Веселые старты».

В рамках мероприятия были организованы выставки по изобразительному искусству, фотографии и национальному ремесленничеству, смотр национальной и современной одежды, выступления эстрадных исполнителей, театрализованные представления.

Самым активным участникам были вручены памятные подарки Ташкентского городского хокимята.

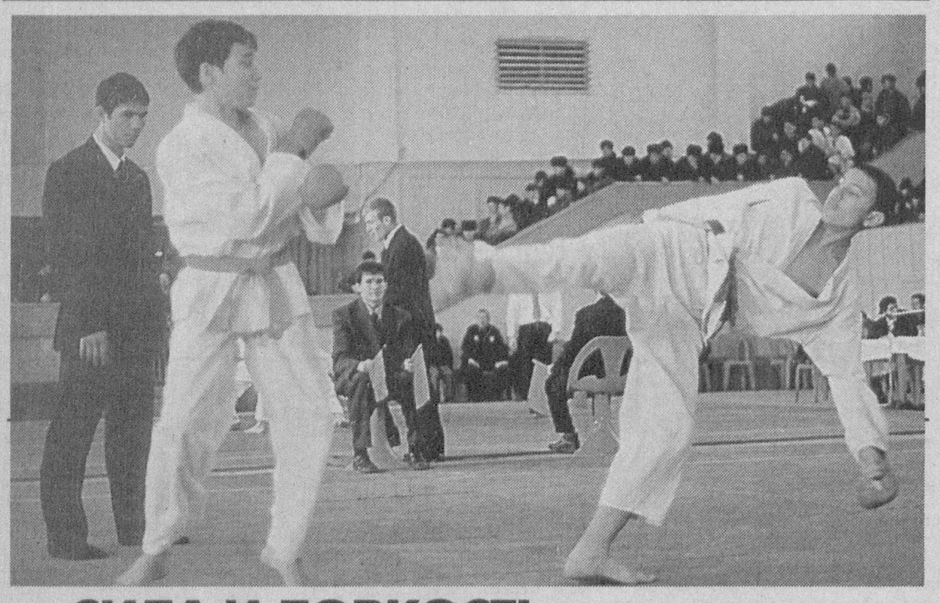

СИЛА И ЛОВКОСТЬ

В столичном спортивном комплексе Центрального военно-спортивного клуба состоялся III чемпионат Узбекистана по каратэ.

Как и обычно, с началом соревнований по этому виду спорта спортивный комплекс был не в состоянии вместить всех его поклонников. Очень многих привлекают этот поистине красивый спорт и умелое, талантливое выступление выходящих на татами юношей и девушек.

В соревнованиях за победу боролись почти 1500 молодых людей из Республики Каракалпакстан, города Ташкента и областей. Своим мастерством отличились воспитанники профессионального центра «Каратэ», клубов «Карши», «Алпомиш», «Еш куч», «Билол» и «Янгикургон». И основную часть медалей завоевали представители этих клубов.

НА СНИМКЕ: соревнования каратистов.

Фото Рашида ГАЛИЕВА

КУЦЕНКО УДАЧНО НАЧАЛ СЕЗОН

Новый сезон 2003 года очень удачно начался для нашего теннисиста Вадима Куценко.

В январе он одержал победу в трех играх отборочного этапа состязаний открытого чемпионата Австралии — первого из самых крупных турниров серии «Большого шлема» и получил путевку в основной тур. И в четвертом состязании в Мельбурне Вадим опередил двух своих противников и дошел до второго этапа.

Кроме этого, Вадим Куценко внес достойный вклад в победу нашей сборной команды в состязаниях Кубка Дэвиса, прошедших против индонезийцев 7-9 февраля на теннисных кортах спортивного комплекса «Узбекистан» в Ташкенте.

В эти дни наш теннисист участвует в теннисном турнире в Объединенных Арабских Эмиратах, где призовой фонд составляет один миллион долларов США. На этом международном турнире, проходящем в Дубае, наш соотечественник в отборочном этапе победил всех своих противников и получил путевку в основной тур.

НАУЧНЫЙ ЦЕНТР НАЦИОНАЛЬНОГО КУРАША

В Бухаре начал работу Научный центр по курашу и медико-биологическим и психофизиологическим проблемам перспектив спорта Узбекистана при Академии кураша.

Сегодня в 63 странах есть свои федерации по узбекскому курашу. Зарубежные спортсмены, интересующиеся нашим национальным видом спорта, обращаются в академию, чтобы получить сведения о влиянии кураша на функциональные особенности человека, о научных основах медико-биологических аспектов кураша. Научный центр, проводя анализ по этому вопросу, дает свои рекомендации.

Научный центр также работает над выявлением склонностей молодых людей к какому-либо виду спорта, их физических возможностей.

Подборка подготовлена по материалам корреспондентов УзА и газеты «Голос Узбекистана»

ФЕСТИВАЛЬ СКАЗОК

В Ташкенте открылся «Фестиваль сказок».

Он организован Советом обществ дружбы и культурно-просветительных связей с зарубежными странами совместно с посольствами зарубежных государств в нашей стране, обществами дружбы, правовым центром «Камолот-Конун», эстетическим центром «Консонанс».

На этом мероприятии, направленном на укрепление в сознании молодого поколения любви и уважения к национальным и общечеловеческим ценностям, дружбы и великодушия, дружественных связей между детьми мира, можно ознакомиться со сказками, традициями и обычаями разных народов. В ходе форума демонстрируются фильмы, созданные по фольклорным мотивам.

Фестиваль продлится до мая нынешнего года.

(УзА)

В городе Карши в областном центре детского творчества работают 32 кружка по двадцати девяти видам профориентации. Любовь к труду им прививают более 50 преподавателей-специалистов из школ и лицеев города. В кружках занимаются около тысячи ребят.

Около тридцати лет руководит кружком «Юный авиамоделист» опытный педагог Бобомурод Кадыров. Его питомцы были неоднократными призерами соревнований по авиамодельному спорту.

НА СНИМКЕ: занятия юных авиамоделистов. Фото Шомурада ШАРАПОВА (УзА)

УРОКИ ДЛЯ ДЕВОЧЕК

Более 17 тысяч девочек-шестиклассниц столичных школ в нынешнем учебном году примут участие в занятиях в рамках программы по гигиене и физиологии подросткового периода «Балогат даври».

Об этом было сообщено на презентации ее нового этапа, которая прошла в школе № 70 Юнусабадского района столицы.

Программа введена в учебный процесс в школах республики в 1998 году по инициативе Международного неправительственного благотворительного фонда «Соглом авлод учун», Министерства здравоохранения и Министерства народного образования при поддержке компании «Проктер энд Гэмбл». Цель ее — повысить гигиеническую культуру подростков, дать им общие знания по таким важным темам, как сохранение репродуктивного здоровья, формирование здорового образа жизни. За четыре года действия программы обучение прошли более 150 тысяч учеников 6-7 классов школ республики.

В соответствии с постановлением Кабинета Министров от 5 июля 2002 года «О мерах по реализации приоритетных направлений повышения медицинской культуры в семье, укрепления здоровья женщин, рождения и воспитания здорового поколения» эту работу решено было активизировать. Ведь, как отмечали участвовавшие в презентации специалисты, основы репродуктивного здоровья закладываются еще в юношеском возрасте, и подростки, особенно девочки, должны знать об этом.

В рамках нового этапа программы в школах будут организованы лекции о физических и психологических переменах, которые происходят в переходном возрасте, юные слушательницы получат выпущенные массовым тиражом брошюры, где доступным языком изложена вся необходимая информация. Образовательная литература для курса разработана совместно медиками, специалистами народного образования и фонда «Соглом авлод учун». Занятия со школьницами проведут опытные врачи, рекомендованные Министерством здравоохранения и прошедшие дополнительное обучение.

А.ИВАНОВА (УзА)

Главный редактор Сафар ОСТАНОВ

Редколлегия:

Абдулла ОРИПОВ
Абдулхафиз ДЖАЛАЛОВ
Азимжон АЮПОВ
Азиз НАСИРОВ
Ашур КАДИРОВ
Бобир АЛИМОВ
Норбобо ШАКАРОВ
(Первый заместитель главного редактора)
Алимкул СУЛТАНОВ
(Заместитель главного редактора)
Андрей ОРЛОВ
(Заместитель главного редактора — «Голос Узбекистана»)
Намаз САГДУЛЛАЕВ
Рахима ХАКИМОВА
Тулепберген КАИПБЕРГЕНОВ
Фармон ОМОНОВ

ГОЛОС УЗБЕКИСТАНА

ЎЗБЕКИСТОН ОВОЗИ

Учредитель: Центральный Совет Народно-демократической партии Узбекистана.

Адрес редакции: 700000, г. Ташкент, ул. Матбуотчилар, 32. Наши телефоны: 133-54-55, 136-26-70.

Дежурный редактор Икрам АХМЕТОВ

Газета зарегистрирована в Госкомпечати Республики Узбекистан.
Регистрационный № 43.
Объём — 2 печ.л.
Способ печати — офсетный, формат А2.
Заказ Г-110.
Тираж 3466

Отпечатано в типографии Издательско-полиграфической акционерной компании «Шарк», адрес предприятия: ул. Буюк Турон, д. 41.

Газета «Голос Узбекистана» набрана и сверстана на компьютерной базе редакции

Время подписания в печать по графику — 21.00
Номер подписан в 18.00

Гороскоп марта

ВЕСНА ИДЕТ

Март хотя и будет сложным месяцем, особых сюрпризов нам не преподнесет. Тем не менее надо запастись терпением и подготовиться к возможным неурядицам прежде всего в сфере деловых отношений.

В марте энергетический потенциал организма будет ослаблен, поэтому для поддержания тонуса рекомендуется диета с высоким содержанием протеинов и минеральных солей. Советуем есть побольше капусты, фасоли, чернослива, сельдерея.

К числу неблагоприятных дней относятся 1, 4, 6, 13-16, 22-24, 27-30 марта. В эти дни, в частности, возрастет возможность дорожно-транспортных происшествий.

РЫБЫ. Эмоциональное начало предстоящего периода заставит многих представителей самого загадочного знака Зодиака отдать предпочтение более спокойному образу жизни. В начале марта предстоит активная деятельность: вы будете не только отстаивать свои убеждения, но и представлять чужие интересы. Полное удовлетворение от собственных действий вы ощутите только после 13 марта.

ОВЕН. События вокруг вас будут разворачиваться с невероятной быстротой. В первые две недели марта возможны необоснованные претензии со стороны вашего руководства или представителей бюрократических ведомств. Кстати, постарайтесь внимательнее работать с документами и не оставляйте их без присмотра. После 15 марта часть служебных проблем разрешится.

ТЕЛЕЦ. Ближайшие компаньоны могут повести себя непредсказуемо, в связи с чем у вас вероятны недоразумения как с ними, так и из-за них. В первой половине марта появятся хорошие перспективы. Однако как бы ни были заманчивы предложения, не принимайте их до 15 марта. Больше доверяйте конкретным делам, а не словам.

БЛИЗНЕЦЫ. Умение адаптироваться к изменяющимся обстоятельствам поможет вам справиться с целым ворохом накопившихся проблем. В середине марта «в бурном море людей и событий» не боритесь с волнами, если не уверены в своих силах. Лучше переждите шторм — этим вы спасете не только себя, но и тех, кто с вами в одной лодке.

РАК. По сравнению с предыдущим периодом ваше положение стало выравниваться. До 14 марта вы будете заняты распутыванием клубка противоречий служебного и личностного характера. Со второй половины марта обстановка несколько разрядится, но, похоже, что существующие проблемы окончательно удастся решить только в следующем месяце.

ЛЕВ. От неприятностей никто не застрахован, но избежать их вам помогут доброжелательность и дружеские отношения с окружающими вас людьми. С середины марта в делах наметятся позитивные тенденции. Но не расслабляйтесь — за любые рискованные мероприятия, равно как и за малейшие оплошности, вы можете поплатиться.

ДЕВА. Не доверяйте своей интуиции и советам случайных знакомых. Следите за своим поведением и не провоцируйте конфликтные ситуации, поскольку до 13 марта поводов для их возникновения будет предостаточно. Самый сложный для вас период — первую половину марта — скрасят добрые старые знакомые, а возможно, и новые, которые, скорее всего, появятся после 13 марта.

ВЕСЫ. С окончанием зимы у вас усилится потребность в романтическом общении. Возможно, в вашем ближайшем окружении произойдут некие события, которые затронут ваши интересы. Несмотря на то, что после 15 марта эмоциональный прессинг несколько снизится, поводы для обид еще будут. Но нет худа без добра: в это же время в вашей жизни произойдут очень важные события.

СКОРПИОН. По сравнению с предыдущим периодом ваше положение значительно улучшится. Любой творческой деятельности будет сопутствовать удача. Однако после 15 марта начнется менее радостный период. Будьте осмотрительнее, не давайте в долг крупные суммы денег и не навязывайте другим свои взгляды.

СТРЕЛЕЦ. Как бы успешно ни шли дела, придется на некоторое время оставить их и вплотную заняться личной жизнью. Не помешает побеспокоиться и о собственном здоровье. Не ввязывайтесь в авантюры: помимо вас могут пострадать и ваши знакомые. После 15 марта к любым заманчивым предложениям, расчитанным на скорое материальное обогащение, отнеситесь с осторожностью.

КОЗЕРОГ. Вы, как никогда, близки к успеху. В течение всего периода ваши эмоции будут на пределе, поэтому крепитесь, берегите себя и контролируйте свое внутреннее состояние. После 13 марта, вероятно, произойдет сразу несколько знаменательных событий, имеющих отношение к сфере бизнеса и личных интересов.

ВОДОЛЕЙ. Несмотря на возросшую привлекательность и участие в светских мероприятиях, что-то вас все-таки терзает и беспокоит. Что именно вас тревожит, станет ясно в начале марта. Определитесь наконец со своим социальным положением, а не то этим займутся ваши родственники, имеющие к вам претензии. И помните, что вы по-прежнему востребованы и всеми любимы.

Салон красоты

НЕЖНА, КАК ЛЕПЕСТОК

Какой женщине не хочется, чтобы ее кожа напоминала лепесток цветка? А это, оказывается, возможно.

Утром, сразу после пробуждения, нанесите на лицо, шею и руки маску из простокваши или кефира. Минут через 20 смойте маску сильной струей воды. Для шеи сделайте похлопывающий массаж с помощью махрового полотенца. Смочив его среднюю часть в соленом растворе (1-2 столовые ложки соли на стакан воды), возьмите полотенце за концы и, рывками натягивая его, похлещите подбородок. После массажа ополосните лицо и шею холодной водой или настоем трав либо протрите кусочком льда, а затем на слегка влажную кожу нанесите крем, соответствующий типу вашей кожи.

Вечером очистите кожу косметическим молочком и смажьте питательным кремом.

ОПРЕДЕЛИТЕ ТИПЫ ВАШЕЙ КОЖИ

Нормальная кожа — чистая, гладкая, слегка розовая, матовая, содержит достаточное количество влаги и жировой смазки и поэтому реагирует на воду и мыло.

Сухая кожа — нежная и тонкая, очень красивая, так как на ней почти не видно пор. Однако при неправильном уходе она склонна к шелушению и раннему появлению мелких морщин.

Жирная кожа — толстая, грубая, бледная, часто имеет сероватый оттенок, из-за сильного салоотделения она постоянно блестит, из-за расширенных пор напоминает лимонную корку. На ней часто появляются черные точки.

Комбинированная кожа — в средней части лица — подбородок, нос и лоб — кожа жирная, а на щеках — нормальная или сухая.

УХОД ЗА СУХОЙ КОЖЕЙ

Перед умыванием вечером протрите лицо косметическим молочком или сливками, а затем умойтесь отваром липового цвета (1 чайная ложка на стакан воды) либо некрепким чаем с молоком (4 столовые ложки свежего молока на стакан чая). Если кожа склонна к шелушению, ее полезно мыть теплым отваром льняного семени (1 чайную ложку семени залить стаканом холодной воды, вскипятить и остудить). На ночь на лицо нанесите крем для сухой кожи.

Особенно тщательно ухаживайте за такой кожей зимой и весной. Регулярно протирайте кожу настоем корня алтея лекарственного (чайную ложку измельченного корня залейте стаканом кипятка и настаивайте 2-4 часа). Делайте маски, содержащие витамин А.

УХОД ЗА ЖИРНОЙ КОЖЕЙ

Жирную кожу следует мыть два раза нейтральным или глицериновым мылом теплой водой с последующим ополаскиванием более прохладной.

Особенно тщательно следует умываться вечером. Хорошо в воду добавить поваренной соли (1 чайная ложка на литр воды).

Если кожа имеет желтоватый оттенок, ее следует промывать огуречным лосьоном. Такой лосьон можно сделать самим. Для этого чисто вымытые свежие огурцы мелко нарезают и заливают стаканом водки. Через 10 дней настой процеживают и держат в бутылочке, закрытой пробкой.

Если кожа угреватая, умывайте ее простоквашей или делайте из нее маски.

Если после умывания кожу стягивает, кожа краснеет, шелушится, сделайте отвар ромашки (1 чайная ложка на стакан воды).

Кроссворд

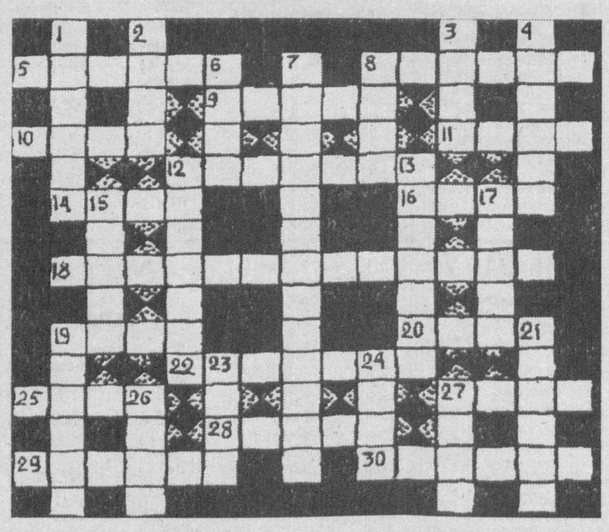

ПО ГОРИЗОНТАЛИ: 5. Вид временного циркового помещения. 8. Одноместный спортивный глиссер с подвесным мотором. 9. Порт в Болгарии. 10. Цифровая оценка результатов состязаний в некоторых видах спорта. 11. Равномерное чередование каких-либо элементов, происходящее с определенной последовательностью. 12. Деталь астрономических и геодезических инструментов, служащая для отсчета углов. 14. Малая планета. 16. Полное отсутствие света. 18. Учитель. 19. Разменная монета Румынии. 20. Знамя. 22. Помещение в оборонительных сооружениях, защищающее находящихся в нем людей от огня противника. 25. Город в Краснодарском крае. 27. То, к чему стремятся, чего хотят достигнуть. 28. Пластичная осадочная горная порода. 29. Пищевой продукт. 30. Угроза разоблачения, разглашения компрометирующих сведений с какой-нибудь целью.

ПО ВЕРТИКАЛИ: 1. Ковер для борьбы дзюдо. 2. Денежная единица Ирана. 3.Лодка или платформа с парусом, установленная на особых коньках, для катания по льду. 4. Короткая куртка, часть гусарского обмундирования. 6. Выпуклая замкнутая плоская кривая (геом.). 7. Спектакль. 8. Французская писательница, автор романа «Консуэло». 12. Охотничий кнут для собак. 13. Драгоценный камень. 15. Ткань, применяемая для изготовления прорезиненных приводных ремней. 17. Пешеходная или проезжая дорога в парках, садах. 19. Отказ от работы как способ политической и экономической борьбы. 21. Военный корабль, состоявший на вооружении многих стран Европы в XVI-XVII вв. 23. Диалект определенной социальной группы, создаваемый с целью языкового обособления. 24. Мужская рубашка с открытым воротом и отложным воротником. 26. Дом, жилище, приют. 27. Стоимость в деньгах.

Ответы на кроссворд, опубликованный 21 февраля

ПО ГОРИЗОНТАЛИ: 7. Вакансия. 8. Коллизия. 10. Ирина. 11. Устрица. 12. Трессол. 13. Авраам. 16. Чартер. 18. Индиана. 20. Антимир. 22. Сторож. 24. Аккорд. 28. Скипетр. 29. Автобус. 30. Арион. 31. Академия. 32. Дилижанс.

ПО ВЕРТИКАЛИ: 1. Таинство. 2. Интрига. 3. Фимиам. 4. Полати. 5. Планета. 6. Пистолет. 9. Дискриминация. 14. Актер. 15. Мираж. 16. Чадра. 17. Рынок. 19. Этикетка. 21. Аргумент. 23. Онеггер. 25. Катализ. 26. Арамис. 27. Мантия.

С миру по шутке

Грабитель на тихой улочке останавливает человека средних лет, одетого в дорогой импортный костюм.

— А ну, отдавай свои деньги! — угрожающе прошипел бандит, приставив к его горлу нож.

— Я не советую тебе это делать, — ответила жертва. — Я работаю на правительство!

— Ах, так! Тогда отдавай мои деньги!..

* * *

Женщина торопит продавца, говорит ему:

— Быстрее, у меня поезд, я опаздываю!

Продавец, грустно так:

— Везет вам, а у меня даже машины своей нету...

Хозяйке на заметку

БЛИНЧИКИ

Конечно же, и взрослые, и дети любят блинчики. Сегодня мы познакомим вас с двумя рецептами этого вкусного и сытного блюда, приготовить которое совсем несложно.

...ПРАЖСКИЕ

Из 150 граммов муки, 1 яйца и одного стакана молока с помощью миксера или вручную приготовим тесто для блинчиков. Добавим туда 1 чайную ложку сахара, пакетик ванилина и щепотку тертой лимонной цедры (с половинки лимона). Слегка посолим и оставим на полчаса отстояться.

Непосредственно перед жаркой добавим в тесто две ложки растительного масла без запаха.

Так или похоже готовятся все блинчики. «Пражские» отличаются соусом. На стакан молока возьмите два яичных желтка и взбейте. Натрите цедру с двух апельсинов и положите в яично-молочную смесь, добавьте туда же 4—5 чайных ложек сахара и пакетик порошка ванилина. Поставьте посуду с этой смесью на водяную баню (то есть в стоящую на огне кастрюлю с водой) и, постоянно помешивая, доведите крем до густоты хорошей сметаны.

Когда крем остынет, нужно смазать им каждый блинчик, положить по ломтику очищенного апельсина и свернуть, а сверху посыпать слегка сахарной пудрой или сахарным песком.

...БРАТИСЛАВСКИЕ

Соседи чехов — словаки свои блинчики пекут так же, но поливают особым сиропом, который готовится так: 100 граммов сахара распустите в половине стакана воды, дайте закипеть и слегка остудите. В полученный сироп добавьте полстакана сливок (каймака), полстакана тертых орехов и лимонную или апельсиновую цедру по вкусу. Этим сиропом полейте готовые блинчики, можно блинчики просто макать в сироп. При желании его можно загустить с помощью крошки бисквитного печенья. Примечание: перед подачей этот соус должен настояться и остыть, а вот блинчики, наоборот, стоит подержать на водяной бане, чтобы были достаточно теплыми.

Секреты кулинара

- Если во время варки несколько раз подливать понемногу холодной воды, рыба будет вкуснее.
- Вымачивание в уксусе, квасе, кислом молоке, огуречном, капустном или свекольном рассоле — надежный способ сделать жесткое мясо мягким.
- Чтобы получить красивую поджаренную корочку, нужно всю поверхность сырого мяса смазать растительным маслом.
- Чтобы суп с домашней лапшой не получился мутным, опустите лапшу на минуту в кипящую воду и откиньте на сито, а затем уже положите в бульон и варите до готовности. Такой же совет можно дать и относительно рисового супа: промытый рис положите на 3-5 минут в кипящую воду, откиньте на сито, а затем добавьте в бульон.
- Овощные супы, в которых нет картофеля и крупы, рекомендуется заправлять слегка поджаренной мукой — они будут более густые и вкусные.
- В мясной фарш для пельменей лучше всего добавлять молоко или сливки. Тогда пельмени будут сочнее и вкуснее.
- Мороженое мясо, вынув из морозильника, оттаивайте постепенно в холодильнике.

ООО «Маслахат-савдо» объявляет об изменении уставного фонда до 220 миллионов сумов

Редакции газеты «Голос Узбекистана» требуется сотрудник для работы в секретариате.
Звонить по тел.: 133-54-55.

Коллектив частного предприятия «ЦОБЕС» г.Ургенча выражает глубокое соболезнование семье и близким по поводу кончины бывшего сотрудника предприятия **РАДЖАБОВА Хасана Шукуровича**