RESPUBLIKA MILLIY KUTUB PALATASI

ЗДРАВСТВУЙ, НАВРУЗ!

ГОЛОС УЗБЕКИСТАНА

Эта дорогая Родина принадлежит всем нам!

21 марта 2002 года
№ 12 (506)
Цена свободная
Выходит с 5 марта 1992 года

Общественно-политическая газета Народно-демократической партии Узбекистана

Здравствуй, Навруз, праздник древний и юный!
Слышишь, с рассветом запели карнаи,
Звонко дутары настроили струны,
Дойры рокочут и вторят им наи!

Вестники утра — веселые птицы
Дружно запели, сливаясь с оркестром.
Солнце встает и улыбкой лучится,
Радостью полня сердца повсеместно.

Всюду весны-чаровницы приметы.
Кто же не рад пробуждению жизни!
Сколько цветов! Сколько яркого света!
Лучшей поры я не знаю в Отчизне!

Древний и юный, ты — праздник свободы,
Счастья и радости, дружбы, надежды,
Связан извечно с мечтами народа,
В душах живешь неизменно, как прежде.

Вот и сегодня являешься новью,
Словно подарок и взрослым, и детям.
Здравствуй, Навруз! Пожелаем с любовью
Мира народам, бессмертья планете!

Фридрих БОКАРЕВ

Навстречу сессии Олий Мажлиса

ЗАСЕДАНИЕ ДЕПУТАТСКОЙ ГРУППЫ

В Олий Мажлисе Республики Узбекистан состоялось первое заседание депутатской рабочей группы по подготовке и проведению очередной восьмой парламентской сессии, которая откроется 4 апреля 2002 года.

Вел заседание руководитель депутатской рабочей группы — заместитель председателя Олий Мажлиса Борис Бугров. Он отметил, что с целью создания оптимальных условий для плодотворной работы депутатов сформированы три подгруппы. Основными задачами одной из них, которую возглавляет председатель парламентского комитета по вопросам обороны и безопасности Ахтам Турсунов, являются своевременная подготовка законопроектов, организация доставки сессионных материалов депутатам, обобщение всех замечаний и предложений граждан по проектам законов и других документов, которые включены в повестку дня предстоящей сессии. Две другие подгруппы будут заниматься вопросами освещения хода и подготовки сессии в средствах массовой информации, размещения депутатов.

По словам Б.Бугрова, историческое значение предстоящей сессии в том, что депутатам предстоит рассмотреть вопрос о реформировании высшего законодательного органа страны и перехода к двухпалатному парламенту. Это является продолжением политических преобразований, проводимых в Узбекистане, где сейчас существуют объективные условия для таких изменений. Проведены реформы во всех сферах, а главное — поменялось мышление людей, их мировоззрение. Переход к двухпалатному парламенту влечет за собой необходимость внесения изменений в более чем два десятка действующих в стране законов, подчеркнул Б.Бугров.

На рассмотрение восьмой сессии Олий Мажлиса Республики Узбекистан внесены следующие вопросы: об итогах всенародного референдума, проведенного в январе 2002 года, о концепции законотворческой работы по реализации решений этого референдума, о проекте закона «Об итогах референдума и основных принципах организации законодательной, исполнительной и судебной ветвей государственной власти», об исполнении Государственного бюджета Республики Узбекистан за 2001.

Кроме того, депутатам предстоит рассмотреть ряд законопроектов, в том числе «О кредитных союзах», «О страховой деятельности», «О гарантиях защиты вкладов граждан в банках», «Об отходах», Градостроительный кодекс и другие вопросы.

НИА «Туркистон-пресс»

ЦВЕТИ, МОЙ КРАЙ РОДНОЙ!

Светлый праздник весны Навруз пришел в наши города и селения. Говоря о нем, невольно хочется сказать и о том, что окружает нас, что сегодня влияет на нашу жизнь — ведь это все взаимосвязано.

Меня до глубины души тронула забота Президента Узбекистана Ислама Абдуганиевича Каримова о пожилых людях нашей многонациональной, чудесной во всех отношениях страны, где живут добрые и трудолюбивые люди.

Родившись здесь, в этой чудесной стране, я сейчас в свои неполные 54 года с волнением наблюдаю за переменами в Узбекистане. Я очень уважаю и люблю узбекский народ. Живя в самом сердце Ташкента, в центре старого города, я сама давно чувствую себя частицей народа. И мне не безразлична судьба простых людей, которые гордо выпрямились и мужественно подставили свои плечи под тяжелую ношу — потому что путь обновления нашего любимого Узбекистана, конечно, нельзя назвать легким. Но вот теперь Узбекистан становится могучей державой на мировой арене, и это безмерно радует меня, поскольку я вместе со всеми считаю и себя представительницей этой державы.

Все страны мира хотят с нами иметь деловое и дружеское партнерство. Особенно впечатляет то, что американцы, живущие подолгу в нашей стране, изучают узбекский язык, а это о многом говорит. Изучают не только язык, но и многовековую культуру, традиции и обычаи узбекского народа. Радует и вдохновляет то, что язык изучают их дети. Прагматичные американцы, как и другие представители могущественных и демократических стран, не стали бы вести себя так, если бы не были уверены в завтрашнем дне Узбекистана.

Не случайно с таким успехом прошел визит Президента Узбекистана Ислама Каримова в США. С уважением и вниманием слушали руководителя нашего государства американские политические деятели, бизнесмены и банкиры. Лучшие представители американского народа — сенаторы США, стоя, продолжительными аплодисментами приветствовали Президента Узбекистана, подтверждая тем самым, что народ Америки никогда не забудет поддержку Узбекистана.

Как всякий добрый сосед протягивает руку помощи своему терпящему беду соседу, Узбекистан не остался в стороне, когда на Америку 11 сентября обрушилась беда. Боль и горе, постигшие Америку, стали общими.

Убеждена, что задача каждого человека на Земле — от президента до простого труженика — не оставаться равнодушным к судьбам народов других стран.

Вот и я, простая женщина, педагог по образованию, как и другие женщины мира, болею душой за всех людей на планете. Все мы в ответе за мир, коль живем на этой Земле, за все, что мы оставим после себя нашим детям.

Сегодня Узбекистан участвует в оказании гуманитарной помощи народу Афганистана. Знаю, будет еще много добрых дел, и наша страна под руководством признанного в мире политического лидера Ислама Абдуганиевича Каримова будет пользоваться все большим уважением в мировом сообществе. Такое уважение проявляют люди к руководителям, которые живут судьбой своего народа, отдают ему всего себя, неустанно работают во имя процветания Родины.

Пусть же остается чистым небо над головой, пусть смеются дети, пусть радуются родители, а стариков пусть окружает заслуженное внимание и почитание! Пусть Навруз принесет счастье каждой семье!

Асия МАГДИЕВА

ДЕПУТАТ В СВОЕМ ОКРУГЕ

Начальник Бухарского аэропорта Тохир БАХРОНОВ представляет в Олий Мажлисе Республики Узбекистан Пешкунский избирательный округ №59. Рекомендовала его в депутаты высшего органа власти страны Народно-демократическая партия. Жители Пешкунского района знают его не только как народного избранника, но и как отзывчивого, душевного человека, готового придти на помощь в любую минуту.

Восьмая сессия Олий Мажлиса начнет работу 4 апреля. Как готовится депутат к этому важному событию в жизни республики?

— Заботы у меня вчера и сегодня одни — оправдать доверие пешкунцев, отдавших за меня свои голоса, — сказал Тохир Саидович Бахронов корреспонденту газеты «Голос Узбекистана». — На днях согласно своему депутатскому плану я посетил центральную районную больницу. Облачившись в белый халат, обошел палаты, говорил с больными, интересовался, довольны ли они медицинским обслуживанием. Выяснил, что в этой части здесь не все в порядке. Видимо, придется ставить вопрос перед соответствующими инстанциями.

Районный совет НДП любезно предоставил мне комнату для выполнения депутатских обязанностей. Мой день приема — первая суббота каждого месяца. Люди приходят с заявлениями и жалобами, ни одно обращение не остается без внимания и рассмотрения. Недавно в большом зале районного хокимията при участии хокима К.Норова по просьбе избирателей была организована встреча с жителями, заметки с которой пополнили мой депутатский блокнот.

Однажды ко мне в депутатскую приемную пришла группа пожилых людей. Нынешний год объявлен Годом защиты интересов старшего поколения, и мы договорились встретиться сразу после сессии. Не сомневаюсь, разговор будет серьезный и полезный.

На встречах с населением как депутат, член комитета Олий Мажлиса по вопросам обороны и безопасности много времени уделяю разъяснению сути и значения принимаемых на сессиях законов. Так будет и после очередной восьмой сессии, на которой нам, депутатам, предстоит рассмотреть ряд важных законопроектов. Мне, например, как жителю древнего города, одного из центров мирового туризма, очень близок внесенный в повестку дня сессии вопрос о проекте Градостроительного кодекса Республики Узбекистан. Ведь он призван стать основой при дальнейшей застройке наших городов и сел, в том числе древних, богатых архитектурным наследием. Тут необходимы особые, повышенные требования к строительству, чтобы не нанести какого-либо урона великолепным памятникам старины — жемчужинам мировой цивилизации.

Как член фракции НДПУ в парламенте страны на предстоящей сессии я, конечно же, буду придерживаться ее линии, заранее выработанной позиции — ведь главный смысл нашей депутатской деятельности в том, чтобы процветала наша страна, чтобы повышалось благосостояние народа, крепла уверенность людей в завтрашнем дне.

Записал Икрам АХМЕТОВ
Бухарская обл.

ЗЕЛЕНЬ ТРАВ И ДЕРЕВЬЕВ

Два дня подряд в Акмаль-Икрамовском районе столицы шел субботник в честь предстоящего Навруза. Вечером минувшего воскресенья подвели его итоги. Признано, что наибольшую организованность и результативность продемонстрировали жители махалли «Ватан». Глава ее комитета аксакал **О.РИЗАЕВ** подчеркнул:

— В отличие от прошлых лет, в субботнике дружно участвовали не только махаллинцы, но и коллективы расположенных в наших «владениях» школ, детских садов, учреждений торговли и быта. Каждый из них приводил в порядок свой участок, сажал кусты, декоративные и фруктовые деревья. Теперь здесь повсюду чистота, а на ветках пробивается молодая зелень.

Зосим СОКОЛОВ

ПОСТАНОВЛЕНИЕ
КАБИНЕТА МИНИСТРОВ РЕСПУБЛИКИ УЗБЕКИСТАН
О переносе дня отдыха с воскресенья 24 марта на пятницу 22 марта 2002 года

В связи с празднованием Навруза и в целях создания благоприятных условий для отдыха трудящихся, рационального использования рабочего времени Кабинет Министров постановляет:

перенести день отдыха с воскресенья 24 марта на пятницу 22 марта 2002 года.

Председатель Кабинета Министров И.КАРИМОВ
гор. Ташкент, 19 марта 2002 года

Орбиты дружбы

«АССАЛОМ, НАВРУЗ!» С БЕРЕГОВ ЭЛЛАДЫ

Это праздничное приветствие долетело до нас из далекой Греции. Но далекой — только в смысле расстояния. Что же касается чувства дружбы и искренней благодарности народу Узбекистана, то эта страна очень близка нам. Ведь многие тысячи сынов Эллады в сороковые годы нашли кров и тепло на нашей земле. И по сей день греческая диаспора у нас — одна из самых многочисленных.

Те, что вернулись на историческую исконную землю, их сыновья и дочери, родившиеся в Ташкенте, по-прежнему считают Узбекистан своей второй родиной. Ведь добро, которое один народ сделал для другого, не забывается. А в сердцах людей, которым вы помогли в трудную минуту, это и подавно — неугасимый огонек в душе.

Вот один из них — Никос Папаниколау, «узбекский грек», родившийся в Ташкенте в семье греческих политэмигрантов Марианти и Панаетиса Папаниколау. Оба они в то время после окончания Ташкентского политехнического института работали в одном из проектных институтов. По их стопам пошел и Никос, который после окончания средней школы также поступил в политехнический. Сейчас он работает по специальности в одной из фирм в Афинах.

— В школе №78 на Бадамзаре, а затем в институте со мной вместе учились не только узбеки, но и русские, евреи, казахи, — говорит Никос. — Но все мы, независимо от национальной принадлежности, жили очень дружно, проявляя и в учебе, и в работе товарищескую поддержку и взаимопомощь. Эти добрые душевные качества мы с моей женой, преподавателем греческого языка, постарались привить и своим дочкам.

В свое время, в 1950 году, в Ташкенте родился еще один Никос — Атанасопулос. После окончания средней школы и Химико-технологического института работал на заводе. В настоящее время Никос — президент единственного в своем роде совместного предприятия «УзАрго», которое оказывает своим клиентам услуги в сфере торговли и туризма. Партнер Н.Атанасопулоса в Ташкенте Абдукаххар Абдусаматов говорит, что благодаря услугам их фирмы в Греции побывали тысячи узбекистанцев. И это только начало, поскольку сотрудничество наших двух стран в офере туризма с каждым годом расширяется и крепнет.

— А когда кто-то из наших туристов, — говорит Абдукаххар, — встречает в гостеприимной Греции кого-то из тех, кто четыре десятка лет своей жизни прожил в Узбекистане, в Ташкенте, воспоминаниям о том незабываемом времени нет конца. Со слезами на глазах эти убеленные сединой эллины, которым сегодня уже под восемьдесят и за восемьдесят, говорят о своей второй родине, родственниках и друзьях, которых они обрели у нас, в Узбекистане.

И сегодня, в светлый праздник обновления природы, они говорят: «Ассалом, Навруз! Счастья, здоровья и весеннего настроения вам, наши узбекские братья!»

Георгий ГОГУА,
наш корр.
Афины

Праздничные интервью

НАВРУЗ – ДЛЯ ВСЕХ!

В канун замечательного весеннего праздника Навруз корреспонденты газеты «Голос Узбекистана» взяли ряд интервью, задавая собеседникам лишь один вопрос:

— Чем для вас лично является Навруз, какие мысли он вызывает?

Вот что ответили:

Митрополит Ташкентский и Среднеазиатский ВЛАДИМИР:

— Навруз совершенно справедливо называют всенародным праздником. Это праздник не религиозный, в наших краях его отмечают все — независимо от национальности и вероисповедания.

Я назвал бы его символом единения народа. И то сказать: дружба между нами существует на всех уровнях — практически у каждого православного верующего есть друзья мусульмане, теплые отношения существуют между представителями нашего духовенства. Лично я при встрече с мусульманскими главами среднеазиатских государств всегда ощущаю сердечность и радушие. Трогательно уважение, с каким мусульманские верующие относятся к православным священнослужителям. Во время моих поездок по епархии я часто бываю не только в наших храмах, но и в мечетях. Там меня всегда обступают простые мусульмане, задают вопросы, и я беседую с ними. Не то что о конфликтах, даже о каком-то недопонимании нет и речи.

Подобное можно сказать и о других конфессиях. Нам, вообще говоря, нечего делить, но зато вместе мы составляем великую созидательную силу. Большинство людей прекрасно понимают это. Потому и собирает Навруз за одним праздничным столом узбеков и русских, представителей всех других народов, живущих в Узбекистане.

В этот радостный день мне хочется пожелать узбекистанцам мира и благополучия, успехов во всех добрых делах, здоровья и счастья!

Чрезвычайный и Полномочный Посол Китая в Узбекистане Чжан ЧЖИМИН:

— Весна — прекрасная пора обновления. Эти дни полны жизненных сил и радости. Символизируя возрождение природы, лучшие надежды людей на будущее, приходит Навруз — праздник, полный света, душевной чистоты и оптимизма.

Народ Узбекистана трудолюбив и дружелюбен. Мне приятно беседовать здесь с людьми, и мы всегда находим общий язык.

Китай считает Узбекистан одним из важнейших партнеров в Центральной Азии. Сегодня у вас зарегистрировано более ста китайско-узбекских совместных предприятий, действующих в различных областях народного хозяйства. Мы работаем в рамках Шанхайской организации сотрудничества, созданной в прошлом году, которая, несомненно, служит укреплению наших связей. С удовлетворением отмечу, что торгово-экономические отношения между нашими странами развиваются стабильно.

Убежден, что традиционная дружба и сотрудничество народов Узбекистана и Китая будут и впредь развиваться и укрепляться.

Узбекистан, окрыленный независимостью, уверенно движется к светлому будущему, набирая скорость на избранном пути. И мне в прекрасный праздничный день хочется пожелать вашей стране новых успехов, а узбекистанцам — чистого неба над головой, благополучия и счастья в каждой семье!

Чрезвычайный и Полномочный Посол Украины в Узбекистане Анатолий КАСЬЯНЕНКО:

— Навруз — удивительно светлый, радостный праздник, символ возрождения, уверенности в обновлении и надежд на будущее. Уже два года я работаю в Узбекистане и мне посчастливилось наблюдать, как в вашей стране отмечают этот праздник, несущий в себе великий объединяющий смысл. Десятки тысяч людей на улицах, в парках, общее ликование — все это производит сильное и очень яркое впечатление.

В Узбекистане живут более ста тысяч этнических украинцев, и они вместе со всеми радостно встречают праздник торжества жизни. Отмечу, что в эти дни произошло приятное для нас событие: в 110-й ташкентской школе имени Тараса Шевченко открыт класс, где для учеников будет вестись преподавание украинского языка и литературы. Кстати, около 60 узбекистанцев учатся сейчас в Украине, а на филологическом факультете Национального университета в Киеве создана группа узбекского языка.

Все это, безусловно, способствует укреплению дружбы и сотрудничества между нашими странами.

С IV пленума ЦС НДП Узбекистана

НОВЫЙ ЭТАП ДЕМОКРАТИЧЕСКОГО РАЗВИТИЯ И ЗАДАЧИ ПАРТИЙНЫХ ОРГАНИЗАЦИЙ

16 марта 2002 года состоялся IV пленум Центрального Совета НДП Узбекистана. В работе пленума, помимо членов Центрального Совета партии, приняли участие члены Центральной ревизионной комиссии и областных советов НДПУ, не входящие в состав центральных выборных органов партии, некоторые депутаты от НДПУ в Олий Мажлисе, первые секретари городских и районных партийных советов столицы и Ташкентской области, а также представители средств массовой информации.

На пленуме рассмотрены вопросы: «О задачах организаций НДП Узбекистана на новом этапе демократических реформ в нашей стране», «Отчет о деятельности Политисполкома ЦС НДП Узбекистана в 2001 году», «Информация о деятельности фракции НДП Узбекистана в 2001 году», «Об Экологической программе НДП Узбекистана», «О задачах организаций Народно-демократической партии Узбекистана в связи с Годом защиты интересов старшего поколения», «О финансовой деятельности ЦС НДП Узбекистана в 2001 году и основных показателях бюджета партии на 2002 год».

С докладом по этим вопросам выступил первый секретарь Центрального Совета партии Абдулхафиз Джалалов. Он заострил внимание участников пленума в основном на следующих вопросах:

Докладчик прежде всего отметил, что после неслыханных кровавых акций террористов в Нью-Йорке и Вашингтоне 11 сентября 2001 года и в результате решительной борьбы антитеррористической коалиции по ликвидации баз и опорных пунктов международного терроризма, а также преступного режима талибов в Афганистане **сложился новый политический климат как во всем мире, так и в Центральноазиатском регионе.** Примечательно, что значительно укрепилась безопасность границ, повысился международный авторитет Узбекистана, который не только в числе первых горячо поддержал решительные действия антитеррористического альянса, но и оказал ему всяческое содействие, благодаря чему изменилось отношение государств Запада к нему. Об этом свидетельствует установление стратегического партнерства и сотрудничества между Узбекистаном и США в результате официального визита руководителя нашего государства в США и его плодотворных переговоров с Президентом Дж.Бушем.

Наша партия в специальном Заявлении Политисполкома Центрального Совета полностью поддержала направленную на борьбу против международного терроризма политическую линию и практическую деятельность руководства страны во главе с Президентом Узбекистана И.А.Каримовым, отвечающие нашим национальным интересам.

Минувший год для нас был важен еще и **празднованием десятилетия государственной независимости Узбекистана.** В течение этого, короткого для истории, периода укрепилась национальная независимость, в ходе проводимых в стране коренных реформ созданы соответствующие предпосылки для начала нового этапа углубления демократизации общества. Итоги проведенного в стране 27 января с.г. референдума, одобрение подавляющим большинством граждан предложений об избрании в Узбекистане двухпалатного парламента и продлении конституционного срока полномочий Президента республики с пяти до семи лет является первым важным шагом в этом направлении.

В коренные изменения, происходящие в стране, свой вклад вносит и наша партия, недавно отметившая десятилетие своего образования. Прошедший период, как для нашего молодого государства, так и для нашей партии, явился периодом самосознания, формирования в качестве новой политической организации, освоения демократических принципов политической деятельности, определения своего места в обществе, приобретения своих сторонников в различных слоях населения. Усилия наших организаций и активистов не пропали даром. **НДП Узбекистана превратилась в одну из авторитетных политических партий в стране,** которая с самого начала выступила как **партия парламентского типа** и накопила определенный опыт в этой области. Мы призваны, опираясь на этот опыт, **поднять на новую ступень парламентскую деятельность нашей партии** на новом этапе демократического развития в стране. Фракция партии в Олий Мажлисе должна принять активное участие в создании системы законодательства, связанной с реформированием парламента. В частности необходимо подготовить и направить в соответствующие структуры Олий Мажлиса конкретные предложения для внесения их в проект Концепции законотворческой работы по реализации решений референдума Республики Узбекистан, который будет рассматриваться на VIII сессии парламента. При этом требуется обратить особое внимание на такие вопросы, как определение роли политических партий в жизни общества, формирование органов государственной власти, правовое закрепление статуса фракций (групп) политических партий в представительных органах государственной власти в соответствии с демократическими принципами, обеспечение разделения государственной власти в ее нижних звеньях.

Наряду с этим от нашей депутатской фракции требуется не ослаблять внимания и к таким важным текущим вопросам, как: обеспечение общественного контроля за ходом выполнения законов и государственных программ по социальной защите населения, которой уделено большое внимание в Программе нашей партии; в центре внимания наших депутатов должны постоянно находиться проблемы обеспечения населения, особенно молодежи, рабочими местами, выполнение на местах законов по охране окружающей среды и т.п.

В докладе обращено серьезное внимание на одну из важных задач, встающих перед политическими партиями в связи с предстоящей реформой парламента, которая вытекает из необходимости **формирования нижней палаты Олий Мажлиса на профессиональной основе**. Известно, что в настоящее время депутатский корпус Олий Мажлиса состоит из высококвалифицированных специалистов, руководителей-организаторов, работающих в различных сферах народного хозяйства. В отличие от этого нижняя палата нового парламента должна состоять из политиков, которые в период времени от выборов до выборов будут работать в Олий Мажлисе с отрывом от своих производственных дел, которыми они занимались до своего избрания депутатами. С учетом этого необходимо серьезно улучшить нашу работу с партийным активом партии и ее сторонниками.

С парламентской деятельностью партии связан и включенный в повестку дня пленума вопрос об **Экологической программе НДП Узбекистана.** Ибо претворение в жизнь изложенных в ней идей зависит во многом от настойчивых действий депутатов от партии. В условиях, когда проблемы охраны окружающей среды как для всего мира, так и для столкнувшегося с трагедией Арала региона Центральной Азии, в т.ч. и нашей страны сверхактуальны, требуется резкое усиление деятельности партии в этой сфере. Учитывая это, постановлением Секретариата ЦС от 26 декабря 2000 года был подготовлен проект Экологической программы партии, который после рассмотрения на Политисполкоме ЦС был вынесен на общепартийное обсуждение. Из около 100 предложений и поправок, высказанных в ходе обсуждения, самые важные были внесены в текст проекта.

Партийные печатные издания, все члены, активисты, сторонники, депутатские фракции и группы призваны не жалеть сил и энергии для осуществления задач, изложенных в Экологической программе НДП Узбекистана.

В осуществлении ответственных задач, стоящих перед партией, отмечалось в докладе, имеет большое значение проводимая ею **идеологическая работа.** Она за свою десятилетнюю историю накопила в этой сфере определенный опыт ее использования в целях пропаганды своих программных идей. Но в новой политической ситуации, которая складывается, естественно, должны произойти серьезные изменения и в идеологической деятельности партии. В докладе в качестве одного из основных направлений поисков в этой области выдвинута прежде всего задача дальнейшего усиления идейно-теоретической работы, необходимость нового подхода к вопросу о программных документах партии. Это предполагает разработку и принятие наряду с ее общей программой предвыборного политического документа и программы практических действий НДПУ.

К задачам второго направления идеологической работы относятся выработка позиции и предложений партии по актуальным вопросам внутренней и внешней политики страны, деятельности органов государственной власти и управления, выражение своего отношения к взглядам политических конкурентов партии по этим вопросам, разработка стратегии и тактики парламентской работы НДПУ и другие.

Третья задача в идеологической сфере — пропаганда программных идей и лозунгов партии среди различных слоев населения, участие в политическом и духовно-правовом просвещении, проводимом в обществе. Так, **организации партии могут и должны вносить достойный вклад в проведение на местах мероприятий Года защиты интересов старшего поколения.**

И, наконец, еще одна важная задача в этой области - это помощь нашим соратникам по партии в формировании у них чувства личной ответственности за принадлежность к НДП Узбекистана, воспитание у членов партии навыков работы по ведению среди различных категорий населения политико-просветительской, духовно-культурной, агитационно-пропагандистской работы, организация повышения квалификации партийных работников и всего актива партии.

В докладе **дан анализ состояния освещения партийной тематики на страницах изданий партии и отношения местных партийных организаций к печатным органам НДПУ.** Факты свидетельствуют о том, что центральные печатные органы партии, особенно их собственные корреспонденты на местах, недостаточно информируют читателей о жизни и деятельности партийных организаций, а те, в свою очередь, допускают серьезные недостатки в проведении подписной кампании. Почти все партийные организации, за исключением Гулистанского, Зарафшанского и Тахиаташского горсоветов, провалили выполнение контрольных цифр по подписке на газеты «Узбекистон овози», «Голос Узбекистана» и журнал «Мулокот» на 2002 год, некоторые даже не достигли уровня предыдущего года. Нам надо усилить всестороннюю помощь печатным изданиям партии, а им, в свою очередь, необходимо улучшить освещение деятельности организаций НДПУ.

Далее в докладе отмечалось, что для обеспечения усиления роли политических партий в системе представительной демократии в связи с предстоящей реформой парламента прежде всего необходимо **подтягивание самих политических партий до уровня новых требований к ним.** Это относится и к нашей партии.

НДП Узбекистана, совершенствуясь как по форме, так и по содержанию в процессе изменения общественно-политической ситуации в стране, постепенно приобретает современный облик. Постановлениями Политисполкома и Секретариата ЦС, принятыми во исполнение решений III пленума Центрального Совета, были намечены и осуществляются конкретные меры по перестройке деятельности партийных организаций в соответствии с требованиями сегодняшнего дня, реорганизации аппаратов партийных советов и сокращению затрат на их содержание.

Однако с точки зрения требований начинающейся в стране реформы парламента, этого явно недостаточно. Говоря по другому, необходимо трезво оценить несомненные успехи **НДП,** которая за минувшие десять лет превратилась **в самую крупную по численности политическую партию страны, имеющую влиятельную фракцию в парламенте, а в местных Кенгашах народных депутатов — самый большой, по сравнению с другими партиями, депутатский корпус, свои структуры во всех административных территориях, находящую свою нишу в общественно-политической жизни страны,** критически взглянуть на возможности, недостатки и упущения, которые скрываются за ними.

Нельзя, например, сказать, что наблюдающийся рост численности членов НДПУ, являясь положительным фактором, всегда оказывает адекватное позитивное влияние на повышение эффективности деятельности партии как сплоченной политической силы. Не секрет, что ряд региональных советов НДП работает неудовлетворительно, многие первичные организации бездействуют. Мы должны делать из этого правильные выводы и, **не гонясь за числом, добиваться превращения Народно-демократической партии Узбекистана во влиятельную политическую силу страны.**

Это не значит, что надо приостановить прием в ряды НДП новых членов. Естественным является принятие в партию новых членов, особенно из числа молодежи. Только при этом необходимо всегда строго следовать правилу: принимать в ряды партии самых достойных граждан страны. А также **мы должны перенести центр всей своей организационно-политической, агитационно-пропагандистской и культурно-просветительской работы в территориальные партийные организации.** Достоин распространения во всех партийных организациях опыт Гулистанского городского совета партии в этом вопросе.

Далее докладчик, подвергнув анализу **состояние сбора членских партийных взносов,** напомнил, что этот вопрос для партии имеет значение не только с точки зрения финансирования деятельности ее организаций, но и укрепления внутрипартийной дисциплины. К сожалению, городские и районные советы партии не подвергают глубокому анализу положение в этой области, а Каракалпакская республиканская и областные — не контролируют эту работу. Вследствие этого ряд местных партийных организаций переживает финансовые трудности. Надо со всей ответственностью относиться к этому вопросу.

Все понимают, что **наведение порядка в сборе членских взносов имеет непосредственное отношение к исполнению партийного бюджета.** Однако приходится признать, что бюджет минувшего года исполнен с дефицитом, так как многие партийные организации проявили недисциплинированность именно в сборе членских партийных взносов – основного источника наших доходов. Бюджет НДП Узбекистана на 2002 год планируется с превышением расходов над доходами всего на 2,2 процента. Но, если мы продолжим, как сейчас, с прохладцей относиться к пополнению партийной кассы, то бюджетный дефицит будет еще большим. А этого допускать нельзя.

Главную причину указанных недостатков, сказал в заключительном разделе доклада первый секретарь ЦС, надо искать в **проблеме кадров** нашей партии. За последние годы состав руководящих партийных кадров значительно обновился. Так, за последние 4 года поменялись149 первых секретарей советов партии различных уровней. В настоящее время в качестве первых секретарей местных советов НДПУ, наряду с преданными делу партии, инициативными вожаками своих организаций, работают и молодые руководители, пришедшие на партийную работу из других сфер и потому не имеющие достаточного опыта общественно-политической деятельности. Но есть и такие секретари, которые либо, работая давно на этой должности, явно устали и не желают идти в ногу со временем, либо случайно оказались на партийной работе. Вывод из этого один: руководствуясь правилом, что руководящие кадры – это самое большое богатство партии, мы должны всемерно поддерживать наиболее достойных из них, оказывать всяческую помощь становлению молодых руководителей, и, наконец, заменить перспективными кадрами тех, кто не способен работать в соответствии с требованиями времени. Иначе мы не сможем успешно решить судьбоносные задачи, стоящие перед партией.

В прениях по докладу выступили: первый секретарь Кашкадарьинского областного совета НДП Узбекистана Ф.Аманов, первый секретарь Каракалпакского республиканского совета партии А.Асанов, собственный корреспондент газеты «Узбекистон овози» по Ферганской области А.Ибодинов, первый секретарь Бухарского городского совета партии Р.Казимова, директор средней школы №14 имени Алишера Навои Термезского района М.Эгамбердиева, первый секретарь Сурхандарьинского областного совета партии Х.Эрматов.

Пленум принял соответствующие постановления по всем рассмотренным вопросам.

Пресс-служба ЦС НДП Узбекистана

Праздничные интервью

НАВРУЗ – ДЛЯ ВСЕХ!

(Продолжение. Начало на 1 стр.)

Председатель Республиканского культурного центра немцев Узбекистана Ирина ШУР:

— Для меня, как, я уверена, и для людей многих национальностей, проживающих в Узбекистане, Навруз является прекрасным праздником возрождения природы. Он знаменует не только приход весны, но в еще большей мере — милосердие, доброту и чистоту человеческих отношений.

С первых лет независимости нашей республики творческие коллективы и исполнители, танцевальные и песенные ансамбли Республиканского центра немцев Узбекистана принимают активное участие в торжествах, посвященных Наврузу, народных гуляниях. Так, сложилась хорошая традиция проводить 21 марта на площади Дружбы народов концерты, собирающие тысячи зрителей — взрослых и детей. Выступая в этих концертах, наши ансамбли дополняют и разнообразят программу, в которой участвуют различные национальные творческие коллективы. Уверена, и сегодня концерт доставит радость жителям и гостям столицы.

Приятно отметить, что связи между Узбекистаном и Германией развиваются и крепнут. Нас, этнических немцев, для которых Узбекистан стал родиной, это очень радует. Понятно, что мы с особым чувством воспринимаем создание совместных предприятий, германские инвестиции, гуманитарную помощь. Все это свидетельствует о сближении двух стран. Ну а культурный обмен способствует взаимному обогащению народов.

Сегодня мне хочется от всей души пожелать многонациональному Узбекистану — нашему общему дому — процветания, новых достижений в экономике, науке и культуре, счастья и благополучия всем узбекистанцам — большой братской семье народов!

(Продолжение на 3 стр.)

ФАКТЫ, СОБЫТИЯ, ИНФОРМАЦИЯ

Пресс-служба ЦС НДП Узбекистана сообщает:

В эти дни в сообщениях, получаемых от местных организаций Народно-демократической партии Узбекистана, преобладают сведения о деятельности партийных депутатских групп, а также о сотрудничестве парторганизаций с администрациями предприятий и учреждений, хозяйств, негосударственных организаций.

Женщина — как Родина священна

Мероприятие, проведенное **Каршинским районным советом НДПУ,** было посвящено нашим уважаемым матерям. Выступившие на встрече 104-летняя Турсун Каршиева, Зиеда Базарова, которой исполнился 91 год, 88-летняя Омангул Ибрахимова взволнованно рассказали о своей содержательной и счастливой жизни.

Наманганский райсовет партии провел праздничный вечер «Женщиной мир одарен». На вечере шел разговор о весне, о счастье женщин, о роли женщин в обществе.

«Будущее нации — в руках женщин» — так называлась встреча, организованная **Асакинским городским советом партии.** В ней приняли участие женщины — творческие работники, предприниматели, общественницы, ученые, врачи, учителя, депутаты. Мероприятие было посвящено пропаганде национальных обычаев и традиций, касающихся уважения к матери, роли женщины в семье.

Чартакский районный совет НДПУ на днях пригласил на беседу за «круглым столом» группу женщин — ветеранов труда, предложив им тему для разговора «Женщина — свет жизни». Речь шла о вкладе женщин в социально-экономическое развитие страны.

Славным женщинам-труженицам была посвящена встреча в первичной партийной организации Научного центра скорой медицинской помощи, предложенная **Андижанским городским советом партии.** Ее вел первый секретарь городского совета Б.Маткаримов. Участники встречи говорили о роли женщин в укреплении экономики, развитии науки, культуры, образования, здравоохранения. Группе партийных активисток были вручены почетные грамоты и памятные подарки.

Аналогичные мероприятия были проведены Акмаль-Икрамовским, Бектемирским, Мирабадским, Хамзинским, Балыкчинским, Бозским, Асакинским, Булакбашинским, Мархаматским, Пахтаабадским, Шахриханским и другими райсоветами.

Деятельность наших депутатов

Поучительна и достойна внимания деятельность депутатов, избранных от партии в **Туракурганском районе.** На собрании, состоявшемся в районном совете партии, депутаты обменялись мнениями о работе депутатских приемных, тесных деловых связей депутатов с партийными организациями, удовлетворении просьб и запросов избирателей. На собрании была заслушана информация депутата Туракурганского районного Кенгаша народных депутатов, председателя правления АО «Ширинлик» Б.Абдуганиева.

Партийно-организационная работа

Состоялось совместное собрание клубов «Сиесат» и «Истикбол» при **Кашкадарьинском областном совете НДПУ.** Оно было посвящено изучению выступления Президента страны И.А.Каримова на заседании Кабинета Министров 14 февраля 2002 года. Среди участников преобладали студенты высших и средних специальных учебных заведений.

На основании постановления недавнего пленума **Учкурганского районного совета НДП** на базе партийной организации ширкатного хозяйства «Андижан» состоялся показательный практический семинар. Он был посвящен деятельности центров «Маънавият ва маърифат» («Духовность и просветительство»). В его работе участвовали секретари партийных организаций района.

На заседании исполнительного бюро **Ургенчского районного совета НДП** обсуждался опыт первичной партийной организации профессионального колледжа в изучении Идеологии национальной независимости. Наряду с этим была заслушана информация депутата районного Совета народных депутатов Б.Каримова о его депутатской деятельности.

Исполнительное бюро **Ургенчского городского совета партии** заслушало и обсудило информацию депутата городского Совета народных депутатов Р.Батырова, избранного от партии в 23-м избирательном округе «Истиклол».

Сотрудничество с негосударственными организациями

Берунийский районный совет НДП провел совместно с районными отделениями общественного молодежного движения «Камолот», благотворительного фонда «Махалля», районным комитетом профсоюза работников агропрома и районным отделом народного образования смотр-конкурс на звание образцовой семьи. Одним из его основных условий были умение и поучительный практический опыт в воспитании детей.

Нарынский районный совет партии подготовил и провел совместно со сходами граждан кишлаков мероприятие под названием «Здравствуй, весна!» Партийные активисты и знатные труженики-дехкане собрались за пиалой чая, чтобы обсудить вопросы образцового проведения посевной, достойной встречи Навруза. В тот же день работники райсовета посетили на дому пожилых людей.

Касансайский районный совет партии совместно с районной Палатой товаропроизводителей и предпринимателей провел смотр на звание лучшего предпринимателя. Характерно, что подавляющее большинство его участников являются членами Народно-демократической партии Узбекистана. Первый секретарь районного совета НДП К.Насыров вручил победителям смотра почетные грамоты и памятные подарки.

«Наследие предков в воспитании молодежи» — встречу под таким названием провели в Ташкентском медицинском институте педиатрии **Юнусабадский районный совет НДП** и районное отделение фонда «Нуроний». С докладами перед студентами выступили первый секретарь районного совета партии У.Шойимкулов и ученый-историк Э.Кадыров. Выступившие ответили на многочисленные вопросы слушателей.

Вести НДПУ

ВЫПОЛНЕНИЕ ПРИНЯТЫХ РЕШЕНИЙ – ПОД СТРОГИЙ КОНТРОЛЬ

На днях в Зангиатинском районе состоялось собрание партийного актива Ташкентской области. На нем заслушан доклад первого секретаря Ташкентского областного совета НДПУ С.Агзамова «О ходе выполнения постановления Секретариата ЦС НДП Узбекистана от 15 января 2001 года «О задачах, вытекающих из Распоряжения Президента страны И.А.Каримова «Об организации изучения Конституции Республики Узбекистан».

На собрании актива также заслушана информация первого секретаря Зангиатинского районного совета партии Д.Ташмедовой «О формах и методах работы Зангиатинского районного совета партии по выполнению постановлений и рекомендаций Центрального Совета НДП Узбекистана по борьбе с терроризмом и религиозным экстремизмом».

В прениях по этим вопросам на собрании выступили: Т.Файзиев — заместитель хокима Зангиатинского района, Р.Касымов — председатель Ташкентского областного отделения молодежного общественного движения «Камолот», К.Ташев — секретарь первичной партийной организации ширкатного хозяйства «Узбекистан» Зангиатинского района, Б.Садыков — первый секретарь Бекабадского городского совета партии и другие.

В работе собрания партийного актива приняли участие некоторые депутаты Ташкентского областного совета народных депутатов, руководители некоторых отделов и управлений областного хокимията, руководители Зангиатинского районного хокимията и правоохранительных органов района, члены областного совета партии и ответственные работники его аппарата, первые секретари городских и районных советов партии, члены Зангиатинского районного совета партии и члены ревкомиссии районной партийной организации, вожаки крупных первичных партийных организаций района.

По всем рассмотренным на активе вопросам были приняты соответствующие постановления. Участники собрания актива решили в текущем году провести областной смотр-конкурс партийных организаций, посвященный 10-й годовщине принятия Конституции Республики Узбекистан под девизом «Законопослушание — жизненная необходимость».

Пресс-служба Ташкентского областного совета НДП Узбекистана

ПОДАРКИ К ПРАЗДНИКУ

Чем порадовать в светлый день Навруза ветеранов войны и труда, уважаемых аксакалов-махаллинцев, активистов партии, которые тоже перешагнули пенсионный возраст? Об этом в Бектемирском райсовете НДП Узбекистана позаботились задолго до праздника. И средства на праздничные подарки тоже постарались найти заблаговременно.

Как всегда в таких ситуациях не обошлось без спонсорской поддержки. На этот раз деньги на приобретение подарков выделили малое государственное предприятие «Бек-нон» и АП «Виза».

Благодаря их поддержке райсовет в дни празднования Навруза вручит продуктовые наборы и сувениры ветеранам районного отделения фонда «Нуроний», махаллей «Рохат», «Виола», имени Алима Аширова, «Меришкор», имени Абая.

А райсовет, в свою очередь, выражает искреннюю благодарность руководителям названных предприятий Л.А.Алиевой и В.Н.Шубодерову.

Наш корр.

СПАСИБО ЗА ТРУД

К празднику весны было приурочено чествование сотрудников городского туберкулезного санатория, которое организовал в преддверии Навруза Акмаль-Икрамовский райсовет партии. Так получилось, что эта инициатива совпала с очередным подведением итогов работы коллектива, о которых сообщила в своем выступлении главный врач санатория Ш.С.Рахимова.

От имени районного отдела здравоохранения искреннюю благодарность коллективу за самоотверженный труд выразил заведующий отделом, депутат городского Совета народных депутатов Н.Ш.Расулов.

Со словами праздничного поздравления выступил первый секретарь Акмаль-Икрамовского районного совета НДПУ М.С.Якубов. Он, в частности, выразил особое удовлетворение от того, что в коллективе работников санатория — немало членов нашей партии, занятых на самых ответственных участках. От имени райсовета М.С.Якубов поздравил коллектив с праздником и под аплодисменты присутствующих вручил почетные грамоты и подарки наиболее отличившимся сотрудникам санатория.

Выступившая на встрече главный врач городского туберкулезного диспансера и главный фтизиатр города Х.К.Исматуллаева отметила то постоянное внимание, которое проявляет НДПУ к проблемам здравоохранения и, в частности, к проблеме профилактики легочных заболеваний.

А.ХАДЖИМУХАМЕДОВ

РЕСПУБЛИКАНСКИЙ КЛУБ СЛУЖЕБНОГО СОБАКОВОДСТВА ОСО УЗБЕКИСТАНА «ВАТАНПАРВАР», РЕСПУБЛИКАНСКИЙ КИНОЛОГИЧЕСКИЙ СОВЕТ «УЗБЕКОХОТРЫБОЛОВСОЮЗА» И КЛУБ ОХОТНИЧЬЕГО СОБАКОВОДСТВА, КЛУБ «СРЕДНЕАЗИАТСКАЯ ОВЧАРКА» г.ТАШКЕНТА И КИНОЛОГИЧЕСКИЙ ЦЕНТР «ТАБИАТ»

ПРИГЛАШАЮТ НА НАЦИОНАЛЬНУЮ СЕРТИФИКАТНУЮ ВЫСТАВКУ СОБАК ВСЕХ ПОРОД

«УЗБЕКИСТАН-2002»

Выставка проводится 21 АПРЕЛЯ 2002 года на стадионе теннис-клуба «МЕТРОСТРОИТЕЛЬ» по адресу: г.Ташкент, Чиланзар, квартал 3.
Регистрация собак: в день выставки — 2000 сумов, предварительная — 1500 сумов.
Регистрация в день выставки с 9.00 до 10.30. При регистрации собаки иметь при себе копию родословной или щенячьей карты, диплом чемпиона или победителя породы, дипломы по дрессировке.
Экспертизу на рингах будут проводить ведущие судьи-эксперты Узбекистана и СНГ и интернациональный эксперт РКФ-ФЦИ Ерусалимский Е.Л.
Собаки, прошедшие экспертизу, награждаются дипломами и медалями.
Собаки служебных пород должны быть на коротких поводках и в намордниках.
Обращаться по адресу: 700017, г.Ташкент, ул.Хуршида-86А, РЕСПУБЛИКАНСКИЙ КЛУБ СЛУЖЕБНОГО СОБАКОВОДСТВА, тел.: 137-54-63, 41-00-61, 56-49-41, 97-80-71.
СПОНСОРЫ: ТОРГОВАЯ МАРКА «ПЕДИГРИ» (США), ПРЕДСТАВИТЕЛЬСТВА ФИРМЫ «БАЙЕР АГ» (ГЕРМАНИЯ), УЗБЕКСКО-ГЕРМАНСКОЕ СП «МОДЕРН СД».

ЖДЕМ ВАС НА ВЕСЕННЕЙ ВЫСТАВКЕ СОБАК И ЖЕЛАЕМ УСПЕХОВ ВАШИМ ПИТОМЦАМ!
Вход на выставку бесплатный.

Вопросы юристу

СРОК ДЛЯ ИСПЫТАНИЯ

В каких случаях при приеме на работу может быть установлен испытательный срок и как долго он длится?

Андрей Нугманов, специалист по компьютерной технике

На вопрос читателя отвечает правовой инспектор юридического отдела Совета Федерации профсоюзов Узбекистана **Надежда ЕФИМОВА:**

— Сразу замечу, что предварительное испытание не является обязательным при приеме на работу. Работодатель и работник при заключении соглашения о трудоустройстве договариваются между собой о включении в него этого условия, если оно обоюдно признается целесообразным. Если же работник настаивает на приеме без испытания, а должностное лицо, наделенное правом приема, наоборот, считает испытание необходимым, то трудовой договор не заключается. Отказ в таких случаях считается правомерным.

Условие о предварительном испытании с обязательным указанием продолжительности его срока должно быть отражено в трудовом договоре и в приказе руководителя о приеме на работу. В трудовой книжке не указывается условие. об испытании. Его максимальная продолжительность — 3 месяца. Конкретный срок в пределах трех месяцев определяют стороны, заключающие договор. Нам приходится сталкиваться с фактами, когда в договоре не указан конкретный срок испытания. Как быть? Считать, что человек принят на работу без испытания.

Испытание свыше трех месяцев недопустимо. В таких случаях согласно Трудовому кодексу подобный договор признается недействительным.

Статья 85 Трудового кодекса устанавливает, что в испытательный срок не засчитываются дни временной нетрудоспособности работника и другие периоды, когда человек отсутствовал на работе по уважительным причинам. Их, этих причин, может быть множество. Иначе говоря, в испытательный срок входит только то время, когда человек непосредственно выполнял работу, обусловленную договором.

При приеме на работу беременных женщин, а также женщин, имеющих детей в возрасте до трех лет, лиц, направленных на работу в счет квоты, установленной для того или иного предприятия, граждан, с которыми договор заключается на период до шести месяцев, испытательный срок не устанавливается.

ИДЕТ МЕСЯЧНИК БЕЗОПАСНОСТИ ДВИЖЕНИЯ

В соответствии с Распоряжением Кабинета Министров Республики Узбекистан в целях предотвращения дорожно-транспортных происшествий и обеспечения безопасности движения у нас в стране начался месячник безопасности движения.

В ходе этого мероприятия, направленного на повышение эффективности обеспечения безопасности движения, предусмотрено проведение комплекса мер в этом плане. В частности, это определение перекрестков и дорог с оживленным движением транспорта и пешеходов, проведение их осмотра и подготовка рекомендаций по выявленным недостаткам, а также улучшение технического состояния транспортных средств.

Согласно Распоряжению Кабинета Министров в ходе этого мероприятия будут работать комиссии Республики Каракалпакстан, хокимиятов города Ташкента и областей по организации и проведению данного месячника. В проведении мероприятия примут участие все ведомства, имеющие отношение к обеспечению безопасности движения. (УзА)

Любить и защищать Родину

ЧТОБЫ КАЖДЫЙ СТАЛ МАСТЕРОМ

Добиваться массовости и доступности в занятиях техническими и прикладными видами спорта, создавать такие условия, чтобы каждый молодой человек мог заниматься теми видами спорта, которые ему по душе — такую конкретную задачу ставит сегодня Организация содействия обороне Узбекистана «Ватанпарвар» перед своими структурами. На первый взгляд, это требование кажется предельно ясным и само собой разумеющимся. Но это только на первый взгляд. На практике же выполнение его требует огромных творческих усилий, немалых материальных затрат, упорства, терпения и умения использовать все возможности.

Важную роль в достижении массовости в работе с населением играют первичные организации оборонного общества.

— Любой райсовет силен прежде всего своими первичками, — говорит председатель Шайхантахурского районного совета ОСО «Ватанпарвар» — начальник его спортивно-технического клуба Шахида Камаловна МУХСИМОВА. — Первички являются полномочными представителями оборонного общества и его опорой в коллективах. Они выступают инициаторами и организаторами многих мероприятий по военно-патриотическому воспитанию населения, развитию технических и прикладных видов спорта. Поэтому мы стремимся создавать их в каждом коллективе. Сегодня в учебных заведениях, организациях и на предприятиях района работают 62 наши первичные организации, объединяющие 20805 активистов.

Сейчас в средней школе №41, где первичку возглавляет З.Г.Габитов, проходят финальные районные соревнования военно-патриотической игры «Шункорлар». Вы можете наглядно познакомиться, как наши первички участвуют в проведении этого важного мероприятия, — предложила Ш.К.Мухсимова.

... На спортивной площадке школы кипели спортивные страсти. Десять команд школ, вышедших в финал, оспаривали право выступать в следующем этапе игры — в городских соревнованиях. Ребята состязались в четырех видах — беге на 100 метров, стрельбе из пневматического оружия, подтягивании на перекладине и метании учебной гранаты. Насколько упорной, бескомпромиссной и азартной была борьба, говорят результаты соревнований. В беге на сто метров с результатом 12,7 секунды победил учащийся школы №34 Шербек Лутфуллаев. Всего одну десятую секунды уступил ему занявший второе место Жамол Муминов, и с разницей в две десятые секунды ему проиграл третий призер — Маруф Абдуллаев (оба — учащиеся школы №324).

В подтягивании на перекладине первое место разделили Маруф Абдуллаев и Артем Коробейников (школа №180), выполнившие это упражнение по 24 раза. На одно подтягивание отстал от них Руслан Османов (школа №19), а Наufал Ходжикулов (школа №41) подтянулся 22 раза.

И в состязании по стрельбе было «тесно» — первое место поделили Елдос Аширкулов и Сардор Муродов, «выбившие» по 27 очков.

В метании учебной гранаты недостижим был учащийся школы №19 Зафар Заитов, точно бросивший снаряд на 51 метр, на два метра короче был бросок Исроила Ходжирахимова из школы №186.

По сумме результатов в четырех видах победительницей стала сборная школы №19 (руководитель команды — А.Н.Вавилов), на втором месте — школы №180 (руководитель — В.Н.Жмулин), на третьем — школы №324 (руководитель — П.Н.Боровков).

Победителей наградили дипломами и ценными подарками. Вручили их методист районо по допризывной подготовке юношей Васикжон Юнусджанов, заместитель председателя райсовета ОСО «Ватанпарвар» по оргмассовой работе Шарасул Усманов и заместитель председателя районного отделения молодежного движения «Камолот» Музафар Махмудов.

Спортивный праздник удался на славу. Все были довольны, в том числе многочисленные болельщики. В этом главная заслуга организаторов игры — районо, райсовета ОСО «Ватанпарвар» и молодежного движения «Камолот». Однако основную роль в организации и проведении соревнований все же играли руководители сборных команд, как выяснилось, все они в этих школах являются председателями первичных организаций ОСО «Ватанпарвар». На протяжении нескольких месяцев они тщательно готовили свои команды к соревнованиям, учили, тренировали ребят. Возможно, без них этот спортивный праздник просто не состоялся бы.

Так что соревнования наглядно продемонстрировали, какую роль играют первички в организации мероприятий по военно-патриотическому воспитанию и подготовке допризывников к предстоящей службе в армии. Замечу, что подобные массовые мероприятия проходят успешно, если в их подготовке дружно участвуют заинтересованные организации.

— Другим важным резервом улучшения работы с молодежью является сложение усилий нескольких организаций, — продолжила наш разговор Ш.К.Мухсимова. — Показателен в этом отношении недавно прошедший месячник оборонно-массовой работы. В это время мы провели в махаллях, школах, предприятиях десятки различных соревнований, показательных выступлений наших ведущих спортсменов, организовали экскурсии в музеи боевой славы, встречи с интересными людьми.

Убеждена, какие бы заботы, трудности ни одолевали нас сегодня, мы все же в первую очередь должны думать о молодежи, заботиться о том, чтобы она росла умной, духовно богатой, нравственно чистой и физически крепкой. Для этого мы должны суметь увлечь ребят интересными и полезными делами. Только в этом случае мы не оставим ни одного шанса недругам нашей Родины, пытающимся увести молодежь на неправедный путь. За привычным словом «массовость» я все же вижу его изначальный смысл — это стремление дойти до каждого юноши и девушки, понять их и помочь им сделать безошибочный выбор в жизни. Для этого мы должны проводить все наши мероприятия по военно-патриотическому воспитанию так, чтобы они захватывали, увлекали и убеждали молодых. Они, как правило, удаются, когда проводим их совместными силами с фондами «Нуроний», «Махалля», молодежным движением «Камолот», структурами хокимията.

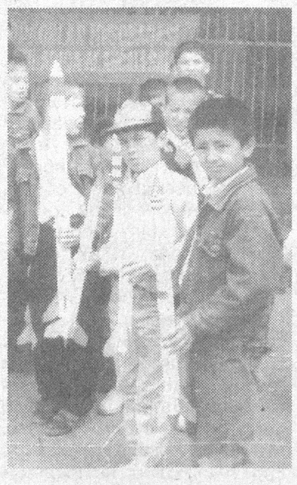

Считаю очень важным в нашей работе не только чутко понимать молодых людей, знать их чаяния, проблемы, но относиться к ним как к своим собственным детям. Ведь от того, какими они вырастут, зависит будущее нашей Отчизны. Поэтому в нашей организации существует непременное требование к его сотрудникам — необходимо любить и уметь работать с молодежью. Именно такие специалисты, увлеченные своим делом и умеющие увлечь за собой ребят, возглавляют наши спортивные секции. В их числе инструктор-методист райсовета по спорту Шухрат Ганиев, тренеры: по ракетомоделированию — Абдунаби Ходжибаев, стендовой стрельбе — Дмитрий Подшибякин, морскому троеборью — Юрий Агафонов, автоспорту — Сергей Камалов, летнему биатлону — Шухрат Ташпулатов. В прошедшем году клуб провел 77 соревнований. Трое наших спортсменов выполнили нормативы мастеров спорта, 14 — стали кандидатами в мастера, 168 человек получили разряды.

Огромной популярностью у молодежи пользуется пулевая стрельба, которой в районе занимаются более десяти тысяч человек. Команда Клуба стала призером Первой Спартакиады допризывной молодежи, что прошла на днях в Чирчике. Большим энтузиастом этого вида спорта является мастер спорта Шухрат Ганиев — член сборной Узбекистана.

Летние биатлонисты в прошлом году стали третьими призерами первенства Ташкента. В этом году они решительно настроены на победу и усиленно тренируются.

Все больше ребят в районе занимаются автоспортом. Для них регулярно проводятся соревнования по автомобильному многоборью, в программу которого входят маневрирование, экономичность езды, а также стрельба из пневматического оружия и кросс. Победителем в этом виде стал Олег Юсупов. А в традиционном состязании автогонщиков на приз Шайхантахурского СТК призером стал Карим Абдуллаев.

Удачно начался нынешний год для наших спортсменов по воздушным змеям. Ученик седьмого класса школы № 92 Равшан Шермухамедов стал победителем Спартакиады допризывной молодежи в классе «варрак» и победителем в составе сборной города Ташкента на чемпионате Узбекистана по запуску воздушных змеев, что на днях завершился в Янгиере.

В спортивном календаре клуба на нынешний год десятки разнообразных соревнований, большинство из них будут проводиться в учебных заведениях, махаллях и на предприятиях. Двери клуба всегда открыты для желающих заниматься техническими и прикладными видами спорта. Райсовет и его СТК стремятся дать развитие и другим видам спорта, сейчас укрепляется материальная база для работы секций радиоспорта и триатлона.

Рафаэль ЗАГРАТДИНОВ

НА СНИМКЕ: школьники охотно занимаются в секциях и кружках авиамоделирования, увлеченно строят свои модели и готовят их к запускам.

Праздничные интервью

НАВРУЗ – ДЛЯ ВСЕХ!

(Продолжение. Начало на 1,2 стр.)

Временный поверенный в делах Словакии в Узбекистане Петер ЮЗА:

— Для меня это уже второй Навруз в Узбекистане. Глядя на улыбчивые, приветливые лица людей, я вспоминаю свою родину. Ведь у нас в Словакии есть похожий праздник, проходящий в конце марта, когда природа начинает пробуждаться. Там во время народных гуляний, в основном в сельской местности, делают куклы из соломы, наряжают в шуточные одежды, а затем сжигают или бросают в реку. «Изгнание зимы» — так называется наш праздник, и его объединяют с Наврузом весна, надежды на богатый урожай, добрый хлеб, приветливость и душевная щедрость людей.

Когда закончится срок моей работы здесь и придется уехать — в моей памяти, в моем сердце навсегда сохранятся Навруз, радушие и дружелюбие людей, тот великолепный плов в кругу друзей, на который меня пригласили, ароматы первых весенних цветов Востока...

Я бы сказал, Навруз дает настрой на весь год. В этот праздничный день мне приятно отметить, что активность нашей работы возрастает во имя дальнейшего сближения наших стран, участия в борьбе против терроризма, укрепления взаимовыгодного сотрудничества.

Так, недавно в Посольстве Словакии состоялась презентация российско-словацкого ЗАО «ЦСМ-Руслан», в которой участвовали представители Узавтодора, Узавтопрома, хокимията Ташкента, других организаций. Речь идет о словацкой дорожно-строительной технике, которая требуется в Узбекистане и других странах СНГ. Так что словацко-узбекские партнерские отношения успешно развиваются.

Чрезвычайный и Полномочный Посол Беларуси в Узбекистане Николай ДЕМЧУК:

— Как посол другого государства я искренне рад, что в Узбекистане столь широко и празднично отмечается Навруз. Мне уже дважды посчастливилось его встречать здесь, а все, кто находится в Узбекистане в такие дни, сразу понимают, что это праздник поистине всенародный.

Мне довелось видеть концертное представление в Ташкенте. Его прекрасный сценарий предоставил возможность показать обычаи и традиции, сложившиеся в разных регионах республики, порадовал зрителей великолепными танцами и песнями. Чувствуется, что все делается с народом и для народа, и узбекистанцы воспринимают это с чистым сердцем и глубоким уважением.

Между нашими странами налажено добрососедское сотрудничество в сфере экономики и культуры. В Узбекистане действуют более 20 предприятий с белорусским капиталом. В Беларуси есть ряд предприятий с узбекским капиталом. Идет обмен товарами, проходят художественные выставки. Уверен, у наших взаимоотношений хорошие перспективы.

А в эти дни я от всей души желаю гражданам Узбекистана личного счастья и благополучия, а государству Узбекистан — процветания и новых больших успехов в политике и экономике! Мира, добра и согласия!

(Окончание на 4 стр.)

Навруз пришел на нашу землю...

ПРОСТИМ ДРУГ ДРУГУ ВСЕ ОБИДЫ

Первое упоминание о Наврузе в литературных источниках — в Авесте, памятнике культуры тридцативековой давности. Это сборник гимнов, которыми огнепоклонники-зороастрийцы славили бога Солнца и его окружение. Так что Навруз ничего общего с известными религиями не имеет.

Некогда древние астрономы и агрономы установили, что день весеннего равноденствия — наилучшее время для начала полевых работ. По этой причине Навруз является праздником прежде всего тех, кто связан с земледелием. Ну а со временем к сельчанам примкнули и горожане. И стал Навруз торжеством всенародным.

Его празднуют на огромном пространстве азиатского континента — от Арала до побережья Персидского залива, от Каспия до берегов Ганга. Говорят, даже где-то в Японии есть поклонники учения Заратустры. Связанный с Солнцем и Землей, праздник отмечается обычно на открытом воздухе.

По традиции — на склонах гор, стадионах и других обширных площадках — разворачиваются главные торжества. Это — песни и танцы, выступления канатоходцев, спортсменов — борцов и гиревиков, и, конечно, обильное угощение.

Навруз повсюду имеет свои особенности. Жители Бостанлыкского района, например, установили свой обычай. В день Навруза выбирают Дехкона-бобо — самого уважаемого аксакала, который лучше остальных умеет организовывать хашар в саду или в родном квартале — и Бахор-кизи, девушку наколько пригожую, настолько и хозяйственную.

В Дехканабадском районе Кашкадарьинской области в таджикских семьях гостю, прибывающему в Навруз, дают пиалу пресного или кислого молока — на выбор. Считается, что входящий, который чересчур подвижен и весел, обязательно должен выпить кислое, чтобы малость успокоиться, а флегматичный — пресное, чтобы взбодриться. Так и будет установлено равновесие, которое необходимо как в Навруз, так и в будни. Казахи, компактно проживающие в районах Бухарской и Навоийской областей, этот праздник обычно отмечают народной игрой «Догони девушку». Тот, кто выдерживает удар камчой, может рассчитывать на горячий поцелуй и прочную благосклонность местной амазонки. Так что Навруз может стать началом не только года, но и большой любви, а в будущем и семьи.

Поэтому девушки и парни в дни праздника внимательно присматриваются друг к другу, пытаясь угадать свою судьбу. Кто же из них не мечтает создать крепкую, дружную семью, где много детей?! По этой причине молодые люди азербайджанской и турецкой национальностей, решившие породниться, дарят в Навруз гранат как символ плодородия.

Словом, люди по-разному встречают праздник. Но есть главное, что роднит их. В этот день принято прощать все обиды, особо почитать предков — ушедших и живых, щедро угощать детей.

Главное лакомство Навруза — сумалак, подслащенная кашица из предварительно вымоченного в течение двух недель пшеничного зерна. Впрочем, лакомство — это еще не вся правда. Ведь сумалак известен как необычно сытная еда. А поскольку она предназначена для нескольких сотен человек сразу, надо готовить ее, как наставляют старики, с ясными помыслами и чистым сердцем. Иначе, что называется, впрок не пойдет. Приготовление сумалака обычно доверяют самым опытным хозяйкам махалли. Считается, что эта процедура уже сама по себе становится важным поводом для укрепления доверия между соседями, для задушевных бесед, а то и решения житейских проблем. Времени-то хоть отбавляй, его варят иногда всю ночь, а в горах — и того больше.

Считанные часы остаются до того момента, как закипит в котлах душистый сумалак, о котором подробно рассказывалось в «Бабур-намэ»: дескать, это лучшее лекарство от междуусобных войн и семейных невзгод, от зависти и разных хворей. Терапевтическое значение, может быть, изучено не так хорошо. Однако такие духовные ценности, как доброта и милосердие, к которым призывает Навруз, безусловно, одинаково дороги и близки всем народам Узбекистана.

Лауреаты ОСО «Ватанпарвар»

НАЗВАЛИ ЛУЧШИХ

В этот день зрительный зал Узбекского национального театра заполнили лучшие спортсмены и активисты Организации содействия обороне Узбекистана «Ватанпарвар», приехавшие на свой сбор из всех регионов нашей республики. Они подвели итоги прошедшего спортивного года и поздравили спортсменов и тренеров, добившихся высоких результатов, отметили активистов оборонного общества, внесших наибольший вклад в развитие технических и прикладных видов спорта.

В десятку лучших спортсменов 2001 года вошли мастера летнего биатлона — Надежда Жеребятьева и Бахром Курбанов, триатлона — Иван Морозов, пулевой стрельбы — Михаил Кондратьев, автокросса — Уткур Худойбердиев, радиоспорта — Собир Касимов, мотоспорта — Александр Кондрашов, авиамоделирования — Григорий Левентуль и Дмитрий Дорожкин, ракетомоделирования — Фархад Бакиев.

Лучшими тренерами 2001 года стали в автоспорте — Виктор Сабиров, триатлоне — Виктор Зарадов, летнем биатлоне — Юрий Ковалев.

Самыми объективными и квалифицированными спортивными арбитрами прошедшего года признаны судьи соревнований по летнему биатлону Дадахон Хакимов, мотоспорту — Вера Махорт, по различным видам — Василий Пашенко.

Лучшими сотрудниками ОСО «Ватанпарвар» стали наманганец Закир Байханов, ферганец Алишер Юсупов и навоиец Али Элов.

Предприятиями, внесшими наибольший вклад в развитие технических видов спорта, признаны НАК «Узбекистон, хаво йуллари» и Алмалыкский горно-металлургический комбинат.

По уже сложившейся традиции проведен конкурс на освещение в средствах массовой информации работы по военно-патриотическому воспитанию населения и пропаганде технических и прикладных видов спорта. В номинации «Лучший журналист 2001 года» среди тех, кто освещает данную тематику в печатных изданиях, победителем признан заведующий отделом редакции газеты «Голос Узбекистана» Рафаэль Загратдинов. Среди тех, кто готовил такие материалы для телевидения, лучшей признана корреспондент I канала Узбекского телевидения Татьяна Литвиненко.

Отметим, что наш сотрудник Рафаэль Загратдинов становится победителем такого конкурса третий год подряд. Поздравляем наших коллег!

Соб. инф.

Вниманию организаций, предприятий, фирм и ассоциаций!

ТЕНДЕРНАЯ КОМИССИЯ «ЎЗБЕКИСТОН ТЕМИР ЙЎЛЛАРИ»

объявляет тендерные торги на закупку запасных частей для ремонта грузовых вагонов:

1. Каркас тележки в комплекте — 1500 шт.
2. Поглощающий аппарат — 1000 шт.
3. Автосцепка СА-3 — 2000 шт.
4. Соед. балка 8-осного вагона — 100 шт.
5. Трубка для Р-17 — 15000 шт.

По условиям участия и проведения тендера обращаться по адресу: 700060 г. Ташкент ул. Тараса-Шевченко, 7 ОАО «Темирйўлтаъмин». Телефон: 138-83-98. факс: 54-96-02.

Заявки на участие в тендере принимаются в течение 30 дней с момента опубликования объявления в средствах массовой информации.

Председатель Тендерной комиссии Сагдуллаев Ф.Ф.

Пестрый мир

СЛОНЫ ИСПУГАЛИСЬ

По одной из деревушек на юго-востоке Бангладеш, как смерч, пронеслось стадо слонов, состоявшее из 15 животных.

Они смели на своем пути хижины, растоптали все поля и распугали всех жителей селения, которые в страхе попрятались кто куда. На усмирение разбушевавшихся исполинов вызвали наряд милиции, который применил электрошок. После чего слоны так же внезапно исчезли в неизвестном направлении.

КАПУСТА ПРОТИВ БАНДИТОВ

Клаус Хоффе, 71-летний немецкий пенсионер, подрабатывал в гастрономе, укладывая на прилавках банки с квашеной капустой.

Внезапно он услышал, как кто-то угрожает продавщице. «Их было двое, в масках, и один из них ударил ее пистолетом так, что она упала на пол», — сказал он полиции. Дедушка направился к грабителям, бросил банку в человека с пистолетом и попал ему в голову. Потекла кровь, бандиты растерялись и пустились наутек, даже не взяв денег.

По материалам печати подготовила А.ПЕРЧЕНКО

Праздничные интервью

НАВРУЗ – ДЛЯ ВСЕХ!

(Окончание. Начало на 1,2,3 стр.)

Художественный руководитель татарско-башкирского народного ансамбля песни и пляски «Яшьлик» при Татарском культурно-просветительском центре в Ташкенте Мансур УРМЕЕВ:

— Одно из наших значительных мероприятий, посвященных Наврузу, мы намерены провести в праздничный день в столичном парке «Боги эрам» («Райский сад»). Там нам предоставлена просторная эстрадная площадка. Ансамбль подготовил богатый по разнообразию номеров концерт, который носит интернациональный характер. Вход, разумеется, бесплатный. В программу включены песни и танцы многих народов, населяющих Узбекистан и другие страны планеты — татарские, башкирские, узбекские, русские, украинские, турецкие, итальянские...

Репетиции, как всегда, проходили в нашей постоянной «резиденции» — городском Доме культуры имени Садыкова, любезно предоставленном нам в Яккасарайском районе много лет назад. Его директор Нина Егорова создала нам отличные условия. Много сил и знаний отдал подготовке концерта музыкальный руководитель «Яшьлика» композитор Рауф Усманов, воспитавший немало талантливых певцов. Творческой группой танцоров руководит наш ветеран Альфия Шакурова. По мнению специалистов, ее воспитанники выступают на вполне профессиональном уровне. Бессменной ведущей на концертах является поэтесса Флюза Мавлюкаева.

Скажу и о другом ветеране ансамбля — Ниязбеке Мусине, 75-летие которого наш коллектив отметил недавно. Это единственный в Узбекистане человек, который мастерски владеет древними народными музыкальными инструментами кубыс и курай. Чаще всего он исполняет башкирские народные мелодии, выступая как солист, или аккомпанируя певцам.

Среди «звезд» ансамбля я бы хотел в первую очередь назвать Райхон Маниятову и Афину Губайдуллину. В их репертуаре — десятки эстрадных и народных песен разных стран. В последнее время «Яшьлик» молодеет, пополняясь одаренными музыкантами, певцами и танцорами.

Заместитель председателя Ташкентского городского общества греческой культуры Вячеслав КЕЛЕПУРИС:

— Поскольку Навруз — праздник весны и пробуждения природы, мы для себя решили, что прежде всего надо навести порядок в нашем «доме». И два дня — субботу и воскресенье — трудились не покладая рук, занимались благоустройством прилегающей территории и ее озеленением.

Что же касается культурной программы праздника, то наши танцевальные ансамбли и вокально-инструментальный ансамбль «Бузуки» будут участвовать во всех концертах, которые организует в праздничные дни Республиканский интернациональный культурный центр.

В связи с этим не могу не отметить тот факт, что для общества греческой культуры Навруз — радость вдвойне. Дело в том, что 24 марта мы отмечаем свой национальный праздник — день независимости Греции. Так что во время праздничных торжеств и встреч в эти дни и на греческом, и на узбекском не один раз прозвучат слова, которые на русском уже превратились в пословицу: «Узбеки и греки — друзья навеки». И сегодня хочется высказать наше самое заветное желание: чтобы так было всегда. С праздником, дорогие друзья! Счастья вам, удачи и весеннего настроения!

Спорт

ФУТБОЛЬНЫЕ СЮРПРИЗЫ

Стартовал одиннадцатый чемпионат Узбекистана по футболу высшей лиги. В нем участвуют 16 команд. Первый тур прошел без неожиданностей, но о нем чуть позже. А начнем обзор все-таки с сюрпризов, которые преподнесли любителям футбола ряд команд и сами игроки зимой и ранней весной.

Самыми большими из них являются два. Это прекращение существования ташкентской команды «Академия» и очень серьезное обновление состава «Пахтакора».

«Академия» была создана всего несколько лет назад. Судьба клуба складывалась удачно. Немного поиграв в первой лиге, он завоевал право выступать в 2001 году среди сильнейших. И здесь дебют получился успешным. В первый же год «Академия» заняла почетное пятое место. Подобного взлета в футбольной истории Узбекистана еще не было. И вдруг в начале нынешнего года команды не стало. Что случилось? Спонсоры клуба решили, что он им не нужен и прекратили финансирование. Без денег, увы, ни одна команда существовать не может.

Наверное, об «Академии» и не стоило столь подробно рассказывать, если бы ее короткая жизнь не стала наглядным примером того, к чему приводит безденежье. А оно в этом году словно дамоклов меч нависло над целым рядом команд.

Перед началом первенства все клубы высшей лиги должны заплатить так называемый вступительный взнос. Полученные деньги идут на проведение первенства, на содержание национальной, олимпийской и других сборных. Если не заплатить взноса, то команда по регламенту соревнований не допускается к чемпионату. И вот в таком незавидном положении оказались сразу несколько клубов, да и республиканская федерация футбола, которой нужно было решать, что с ними делать. Ничего другого, как продлить срок платежа она не придумала. Его и продлили на месяц.

Федерации пришлось пойти на уступку не только в этом. Перед чемпионатом футболисты сдают тестовые экзамены по физической подготовке. Так вот игроки только шести команд более-менее успешно справились с ним. В пяти клубах экзамен сдала лишь половина футболистов, в трех — только третья часть. В навоийском «Зарафшане» — шестеро, в джизакской «Согдиане» — двое.

Для наглядности скажем, что в каждой команде экзамены сдавали 33 игрока. «Двоечникам» тоже продлили срок сдачи, надеясь, что за месяц они окрепнут.

Теперь о «Пахтакоре». Второй год подряд в межсезонье состав команды меняется чуть ли не полностью. В прошлом году приглашали опытных игроков. «Пахтакор» с их помощью занял в чемпионате второе место. Однако крепким клубом не стал. Его игра чаще разочаровывала, чем радовала. Иной раз даже тогда, когда команда побеждала.

В нынешнем сезоне тренеры пошли по более перспективному пути. Из прежнего состава осталось только семь футболистов. Новички же все молодые — ребята 1981-82 годов рождения и моложе. Специалисты рассчитывают, что это будет команда будущего. Она создается с прицелом на успешное выступление в отборочных играх предстоящей Олимпиады и следующего чемпионата мира, который состоится в 2006 году. Что же, в добрый путь!

А в первом круге начавшегося чемпионата республики игра пахтакоровцев оставила приятное впечатление. Они встречались с ташкентским «Трактором» на его поле и победили — 1:0. «Пахтакор» оказался единственной командой, которая добилась выигрыша на чужом поле. Более того, гости чувствовали себя хозяевами, особенно во втором тайме. Их вратарь лишь один раз вступил в игру, а вот голкиперу «Трактора» приходилось постоянно оказываться в центре внимания заполненных до отказа трибун. И если бы не его мастерство, гости победили бы с куда более крупным счетом.

Центральным матчем тура стала игра в Карши, где бронзовый призер прошлогоднего первенства «Насаф» принимал чемпиона — ферганский «Нефтчи». Хозяева выиграли — 2:0. И в других матчах они оказались сильнее. «Самарканд» — «Машъал» (Муборек) — 2:1, «Бухара» — «Навбахор» (Наманган) — 2:1, «Согдиана» (Джизак) — «Андижан» — 2:1, «Кызылкум» (Зарафшан) — «Темирйулчи» (Коканд) — 3:0, «Дустлик» (Ташкентская область) — «Сурхан» (Термез) — 3:1. И лишь в Навои встреча местного «Зарафшана» с бекабадским «Металлургом» закончилась вничью — 0:0.

Сергей ГАПИЧ

ВЕСЕННИЕ МОТИВЫ «ШАРК ГУЛИ»

Более десяти новых оригинальных сувенирных изделий мастеров вышивки подготовило к светлому празднику весны — Наврузу — общество с ограниченной ответственностью «Шарк гули». Это сюзане, гулькурпа и многое другое. Посмотришь на эти изделия девушек-умелиц — и глаз не оторвать. Цветами, оригинальными рисунками, весенними мотивами наполнены эти изделия.

«Шарк гули», бывшая фабрика художественных изделий, переживает второе рождение. Здесь создаются оригинальные произведения национального искусства. И не только по вышивке. Например, оригинальное панно сложной вышивки «Медина» — о хадже в эту мусульманскую святыню — до сих пор поражает посетителей музея «Шарк гули» достоверностью и изяществом исполнения. Здесь побывали и гости из Соединенных Штатов Америки, пораженные невиданной ими красотой.

Но не только вышивкой занимаются на предприятии. Здесь шьют национальную одежду, комплекты для новобрачных.

Новые изделия к Наврузу выпускаются малым тиражом. И тем они более ценны.

НА СНИМКЕ: мастера художественной вышивки Машкура Исроилова, Малохат Рашидова и Дилбор Садиева оценивают новое изделие.

Фото Р.ЖУМАНИЕЗОВА (УзА)

ПОДАРОК ОТ ЦЕНТРА

Более 400 книг по географии, истории, лингвистике, искусству и литературе были переданы областным центром гуманитарных исследований «Навкирон Бухоро» в фонд Областной универсальной научной библиотеки имени Абу Али ибн Сино.

Издания были получены центром в дар от аккредитованных в Узбекистане представительств ООН, Международного комитета Красного Креста, посольств и консульств Канады, Венгрии, Болгарии, Нидерландов, Норвегии, Швеции, Швейцарии.

Юмореска

А ЧТО МОЖНО?

— Просто так болтать, как другие женщины, я не могу, но если в порядке обмена опытом, пожалуйста! Итак, как я справляюсь со слабостями своего мужа? Возьмем самый жгучий вопрос — пьянство. Нет, не подумайте, что он у меня алкоголик. Но любит. Звонит: задерживаюсь на заседании. Пожалуйста. Возвращается. «Дыхни! Ясно. Где заседали?» Молчит. «Ну, вот что. Пойди вон на ту скамейку во дворе под окнами и сиди там, пока из тебя весь пьяный дух не выйдет». Понимаете? Если я его просто выгоню, он пойдет к приятелям. А тут сидит и трезвеет под контролем.

Курево. Спрашивается: почему я должна отравлять свой организм из-за того, что он любит курить? Пусть курит на лестнице. На работе. У своих друзей. В моем доме — только через мой труп. А когда я заметила, что вместе с ним на лестницу частенько выходит наша соседка — у нее муж некурящий, — я это тут же пресекла. Общий порок всегда сближает. И теперь он у меня на кухне подставит стул к отдушине вентиляции под потолком и курит. Почти на весу. И я заметила, он стал курить все реже и реже.

Одно из самых больших несчастий в каждом доме — друзья мужа. А как от них избавиться? Очень просто. Вы говорите: «Ах, какой мужчина этот Федя, боже, какой мужчина!» И после этого муж Федю никогда не позовет. О Пете можно сказать совсем иначе, мягко, сочувственно: «Я прощаю ему то, что он пьяница, то, что он глуп, но то, что он пристает ко мне, как только ты отвернешься, это ужасно. Он прежде всего тебя не уважает». И вслед за Федей исчезает Петя. Но самый верный способ с небольшим материальным ущербом — муж с моего разрешения дает другу взаймы, и друг исчезает иногда надолго, чаще навсегда. Уверяю вас, это лучше, чем кормить и поить какого-нибудь нахала долгие годы.

Как приучить мужа к экономии? Это — самое трудное. Они всегда и все пытаются завести так называемые подкожные. И прячут премии, надбавки, гонорары. Тут важно установить, где прячут. Думаете, для этого надо обыскивать? Ничего подобного. Это вульгарно. Надо сказать: «Солнышко, я тебя не отпущу на работу в мятом костюме. Сними — разглажу!» Сопротивляется. «Снимай» можно сказать построже, ведь здесь не насилие, здесь забота. А когда костюм снят, то, прежде чем его гладить, надо все достать из карманов. Ясно? Иногда подкожные прячут в книжки, старые шкатулки, под матрацы и за картины. Тут спасет только нюх, нюх и еще раз нюх. И юмор. Если вы, скажем, нашли в томе Пушкина или какого-нибудь Бальзака крупную купюру, оставьте вместо нее записку. К примеру, такую: «Благодарю вас. Фантомас».

Дальше. Никогда не рекомендую вам, милые женщины, устраивать сцены ревности. Ревность — это помогать сопернице. У нее вашему мужу хорошо, весело, а приходит он домой — здесь ад. Я в таких случаях только усиливаю внимание. «Миленький, ты не устал? А я тебе новую рубашку купила. Что тебе завтра приготовить вкусненькое?» Вы его окружаете вниманием, а он мучается. В таких случаях можно разрешить и выпить. Дома. И закурить. И даже приятелей привести. Они ведь наверняка скажут: «Ну жена у тебя, золото». И пусть эта женщина внушает ему, что я хитрая обывательница, что я злодейка. Он будет приходить ко мне виноватый. И вернется как миленький. Затем опять постепенно вводите прежний режим.

Командуйте смело: «Не опаздывай! Не ходи! Не гляди! Не смей пить и курить...» Конечно, он может взбунтоваться. Мой однажды взвыл: «Ну скажи мне ради бога, а что, а что же можно?»

И я ответила: «Любить меня можно. Любить! И этого вполне достаточно».

Василий СУХАРЕВИЧ

Главный редактор Сафар ОСТАНОВ

Редколлегия:

Абдулла ОРИПОВ
Абдулхафиз ДЖАЛАЛОВ
Азимжон АЮПОВ
Азиз НАСИРОВ
Ашур КАДИРОВ
Бобир АЛИМОВ
Норбобо ШАКАРОВ (Первый заместитель главного редактора)
Алимкул СУЛТАНОВ (Заместитель главного редактора)
Андрей ОРЛОВ (Заместитель главного редактора — «Голос Узбекистана»)
Бахтияр ХАМИДОВ (Ответственный секретарь)
Рахима ХАКИМОВА
Тулепберген КАИПБЕРГЕНОВ
Фармон ОМОНОВ
Махкамбой ОМАР оглы

ГОЛОС УЗБЕКИСТАНА

ЎЗБЕКИСТОН ОВОЗИ

Учредитель: Центральный Совет Народно-демократической партии Узбекистана.

Адрес редакции: 700000, г. Ташкент, ул. Матбуотчилар, 32. Наши телефоны: 133-54-55, 136-26-70.

Дежурный редактор Рафаэль ЗАГРАТДИНОВ

Газета зарегистрирована в Госкомпечати Республики Узбекистан.

Регистрационный № 43. Объём — 2 печ.л. Способ печати — офсетный, формат А2. Заказ Г-223.

Отпечатано в типографии Издательско-полиграфической акционерной компании «Шарк», адрес предприятия: ул. Буюк Турон, д. 41.

Газета «Голос Узбекистана» набрана и сверстана на компьютерной базе редакции

К ЮБИЛЕЮ ВЕЛИКОГО ТЕОЛОГА

Принята комплексная программа по подготовке и проведению торжеств, посвященных 900-летию теолога Абдухолика Гиждувани. Они пройдут в 2003 году под эгидой ЮНЕСКО в Бухаре и Гиждуване.

На родине ученого благоустраивается территория возле захоронения Гиждувани, обновляются примыкающий к нему архитектурный ансамбль медресе Улугбека, пятничная мечеть и другие сооружения. В Гиждуване будет также заложен сад имени ученого.

В рамках юбилея планируется проведение серии научно-практических семинаров. На них будет рассмотрено влияние научных работ ученого и его ученика Бахаутдина Накшбанди на развитие духовности и просветительства народов Средней Азии, Казахстана, Ближнего и Среднего Востока. Намечено также проведение заседаний «круглых столов» с участием богословов, ученых, юристов, писателей, журналистов, а также представителей различных религиозных конфессий.

В рамках подготовки к юбилею объявлен конкурс писателей, поэтов, журналистов на лучшее произведение, публикацию, посвященное Абдухолику Гиждувани.

На юбилейные торжества будут приглашены ученые, теологи, богословы из-за рубежа.

НИА «Туркистон-пресс»

ЦВЕТЫ ОТКРЫВАЮТ СЕЗОН

Выставкой цветов, декоративных растений и садоводства «Цветы-2002» открылся в Ташкенте новый сезон 2002 года в торгово-выставочном комплексе «Узэкспоцентр» Министерства внешних экономических связей Узбекистана.

Это первая подобная выставка, проводимая в республике за годы ее независимости. Цель экспозиции — продемонстрировать богатство флоры Узбекистана, а также достижения специалистов в этой области, развитие новых направлений — дизайна газонов, производства садово-парковой мебели, инвентаря. В павильоне представлены экспонаты государственных и научно-исследовательских организаций, а также частных фирм. Это НИИ садоводства, виноградарства и виноделия имени Р.Шредера, предприятие декоративного искусства и цветоводства, СП «Совпластитал», фирма «Пресстиж-Флора» и другие. Они представили композиций из свежесрезанных и искусственных цветов, причудливых декоративных растений.

Выступая на пресс-конференции, состоявшейся в рамках открытия выставки, директор «Узэкспоцентра» Бахтиер Ирматов представил журналистам план мероприятий торгово-выставочного комплекса в 2002 году. До конца нынешнего года здесь планируется провести 17 выставок, многие из которых получили статус международных и стали традиционными.

НИА «Туркистон-пресс»

Кроссворд

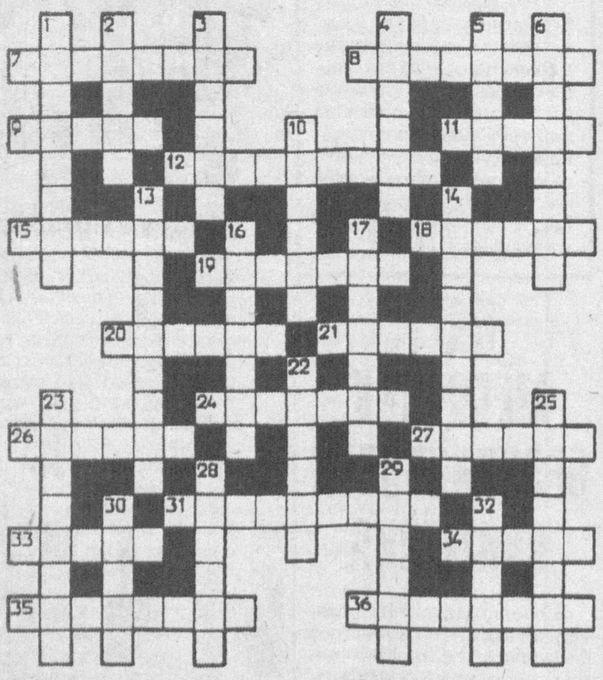

ПО ГОРИЗОНТАЛИ: 7. Музыкально-драматическое произведение. 8. Одна из декартовых координат точки. 9. Порт на западе Франции. 11. Часть колоды игральных карт. 12. Верхний полуэтаж дома. 15. Домашний костюм. 18. Организм, сохранившийся как пережиток прежних эпох. 19. Шутник, весельчак. 20. Публичное сообщение. 21. Город в Московской области. 24. Кондитерское или мучное изделие. 26. Угол между направлением стрелки компаса и направлением, по которому виден наблюдаемый предмет. 27. Офицерское колющее оружие. 31. Садовый кустарник. 33. Артист цирка. 34. Ядовитая змея. 35. Цитрусовое дерево. 36. Воинские части, расположенные в населенном пункте.

ПО ВЕРТИКАЛИ: 1. Перьевой покров птиц. 2. Хлебный злак. 3. Мужская статуя, поддерживающая перекрытие здания. 4. Сельскохозяйственное орудие. 5. Тропическое дерево семейства тутовых. 6. Увольнение офицера с военной службы. 10. Немецкий живописец. 13. Садовый кустарник. 14. Машина, преобразующая один вид энергии в другой. 16. Озеро в Венгрии. 17. Мифический персонаж. 22. Вселенная. 23. В греческой мифологии: жена Одиссея. 25. Подразделение военных кораблей одного класса. 28. Изящество, красота в движении. 29. Самостоятельное отделение учреждения. 30. Детская игрушка. 32. Город в Швейцарии.

Ответы на кроссворд, опубликованный 15 марта

ПО ГОРИЗОНТАЛИ: 3. Питон. 4. Крест. 7. Косинус. 8. Улитка. 9. «Икарус». 11. Нигерия. 14. Диктат. 17. Стремя. 19. Томат. 20. Рославль. 21. Антипатр. 23. Елена. 24. Страда. 26. Рондон. 28. Атланта. 30. Танкер. 31. Тополь. 32. Мастика. 33. Редут. 34. Старт.

ПО ВЕРТИКАЛИ: 1. Стакан. 2. Версия. 3. Плотва. 5. Талант. 6. Дилемма. 8. Университет. 10. Симферополь. 12. Интеллект. 13. Интендант. 15. Трясина. 16. Тачанка. 17. Санитар. 18. Рамазан. 22. Лепанто. 25. Диктор. 27. Олпорт. 28. Армада. 29. Атаман.

МЕЦЕНАТЫ С ПАЯЛЬНИКОМ

Учитывая тот факт, что ремонт радиотелеаппаратуры обходится ее владельцам недешево, специалисты Ташкентского городского техно-торгового центра «Зангори экран» приняли коллективное решение оказывать услуги по ремонту телевизоров и радиоприемников малообеспеченным пожилым людям бесплатно.

Для этих целей в ТТЦ создан специальный фонд, на который поступают средства от проведения различных мероприятий. На днях он пополнился еще несколькими десятками тысяч сумов, заработанных радиотелемеханиками на хашаре, приуроченном к празднику весны Навруз.

ПРЕДПРАЗДНИЧНЫЙ ТЕРМЕЗ

Древний Термез активно готовится к своему славному 2500-летнему юбилею.

В связи с предстоящими торжествами в городе проложены широкие, ровные проспекты и дороги. Благоустроены парки отдыха «Алпомыш», имени Алишера Навои, Бабура. Теперь прибывшие в этот древний город гости с удовольствием могут видеть приспособленное к жаркому климату двухэтажное сооружение железнодорожного вокзала, вновь отстроенный зоопарк, рассчитанный на 3 тысячи зрителей амфитеатр, единственный в Средней Азии, величественный археологический музей.

В связи с юбилеем отреставрированы мавзолей великого Аль Хакима ат-Термези, комплекс мавзолеев Султан Саодат, дворец Кырккыз, внутренняя часть мечети Кокилдорота. Восстановлен минарет Джаркурган. Горожане, все население Сурхана активно готовятся к юбилею древнего и вечно молодого Термеза. (УзА)

С миру по шутке

На приеме у врача:

— Ну вот. Сегодня ваш кашель мне нравится гораздо больше.

— Еще бы! Я всю ночь тренировался.

* * *

— Мужики, меня жена выгнала из дома!

— А ты разве женат?

— А кто сказал, что моя?

* * *

— Вчера я потерял свой автомобиль...

— Неужели разбил? Или украли?

— Нет. Жена получила права.

Хозяйке на заметку

ПОРА ТРАВКИ ПОЩИПАТЬ

Даже за нашу недолгую и нехолодную зиму накапливается противное состояние вялости, когда вроде не болен, но и здоровым себя не ощущаешь. Медики коротко называют это синдромом «весенней усталости» и посылают нас в аптеку за витаминами.

Но ничуть не хуже просто отправиться на базар, где сейчас полным-полно всякой зелени. И что особенно важно — дикорастущей: различных трав с наших гор и полей. В них-то сейчас вся сила земли, талого снега, весеннего солнца. Эти травы — настоящий кладезь витаминов, микроэлементов, разных биоактивных веществ — словом, всего того, за чем мы бегаем в аптеку. И что немаловажно, полезность и пригодность этих трав проверена вековым народным опытом. Не зря узбекские бабушки пекут по весне любимым внукам «зеленую» сомсу.

А мы используем те же травы по-другому и приготовим блюдо под названием

ЗЕЛЕНАЯ СОЛЯНКА

Наберите по пучку разных трав, уделяя особое внимание дикорастущим — клеверу, горному луку и другим. Не отказывайтесь и от привычных укропа, петрушки, мяты — чем больший ассортимент вы наберете, тем интереснее и богаче по вкусу окажется ваше блюдо.

Дома мелко порежьте две крупные луковицы и поставьте их тушиться в растительном масле в большой сковороде или казане. Горный лук (его толстые стебли вы легко узнаете по ярко-желтому срезу) тоже надо нашинковать, но прежде чем отправить на сковородку, залейте на 10-15 минут холодной водой, перемешайте и затем промойте под краном. Это нужно для того, чтобы удалить ярко-желтый слизистый сок этого растения. Он может испортить блюдо.

Промытый лук, остальные мелко порезанные травы выкладываем в сковороду и накрываем крышкой, а минут через 5-7 добавляем туда же заправку — полную пиалушку кетчупа или томатного соуса, добавляем соль и перец по вкусу. Все вместе тушим еще 5 минут.

Это блюдо можно использовать в качестве гарнира, горячей или холодной закуски и даже в качестве основного, например, на весенний ужин, макая в него кусочки свежей лепешки.