MILLIY KUTUBXONA
INV.№

Эта дорогая Родина принадлежит всем нам!

ОБЩЕСТВЕННО-ПОЛИТИЧЕСКАЯ ГАЗЕТА

ГОЛОС УЗБЕКИСТАНА

5 апреля 2002 года
№ 14 (508)
Выходит с 5 марта 1992 года

СОБЫТИЯ НЕДЕЛИ

• **Символическая передача гуманитарного дара Министерству народного образования Узбекистана состоялась в посольстве Российской Федерации.** Он включает 57 тысяч учебников и учебных пособий, которые были отобраны нашими просвещенцами и вскоре поступят в школы с русским языком обучения.

• **В Узбекско-японском центре прошла церемония первого выпуска слушателей дневного отделения бизнес-курса «Программа профессионального менеджмента».** Организация курсов — действенный вклад Японского агентства международного сотрудничества в реализацию Национальной программы подготовки кадров нашей страны.

• **В Линден-музее немецкого города Штутгарт открылась выставка «Узбекский художественный промысел: история и современность».** Вернисаж, в котором приняла участие представительная делегация мастеров-ремесленников из Узбекистана, организован при содействии посольства нашей страны в ФРГ и фирмы «Даймлер-Крайслер».

ИНФОРМАЦИОННОЕ СООБЩЕНИЕ

о восьмой сессии Олий Мажлиса Республики Узбекистан второго созыва

В Ташкенте 4 апреля начала свою работу восьмая сессия Олий Мажлиса Республики Узбекистан второго созыва.

В работе парламентской сессии принимает участие Президент Республики Узбекистан Ислам Каримов.

В зале заседаний присутствуют члены Кабинета Министров, руководители республиканских организаций, послы и представители дипломатического корпуса иностранных государств, корреспонденты зарубежных и отечественных средств массовой информации.

Сессию ведет Председатель Олий Мажлиса Э.Халилов.

Олий Мажлис образовал рабочий орган сессии - секретариат, утвердил повестку дня.

Участники сессии почтили минутой молчания память скончавшегося депутата Т.Миродилова.

С информацией об итогах референдума Республики Узбекистан, проведенного 27 января 2002 года, выступил председатель Центральной избирательной комиссии А.Ахадов. Олий Мажлис своим постановлением принял информацию к сведению.

Парламент приступил к рассмотрению проектов Конституционного закона Республики Узбекистан «Об итогах референдума и основных принципах организации государственной власти» и Основных направлений законодательной работы по итогам Референдума Республики Узбекистан 27 января 2002 года.

Слово взял Президент Республики Узбекистан Ислам Каримов.

Глава государства отметил огромное значение прошедшего референдума для дальнейшего развития независимой Республики Узбекистан, важность практической реализации результатов всенародного голосования. В этой связи первоочередной задачей законодателей является создание надежной правовой базы реформирования органов государственной власти в соответствии с условиями нового времени и общепринятыми демократическими стандартами. Большое значение для последующей законотворческой деятельности депутатов Олий Мажлиса в этом направлении имеет принятие Конституционного закона Республики Узбекистан «Об итогах референдума и основных принципах организации государственной власти» и Основных направлений законодательной работы по итогам Референдума Республики Узбекистан 27 января 2002 года.

В обсуждении этих документов приняли участие председатель Комитета Олий Мажлиса по международным делам и межпарламентским связям Э.Вахидов, председатель парламентского Комитета по вопросам обороны и безопасности, первый секретарь ЦС НДП Узбекистана «Фидокорлар» А.Турсунов, генеральный директор акционерного общества открытого типа «Алмалыкский горно-металлургический комбинат» Г.Прохоренко, президент АН Республики Узбекистан Б.Юлдашев, директор медицинского училища г. Коканда З.Ахунова, ректор Ташкентского финансового института М.Шарифходжаев, хоким Амударьинского района Р.Юлдашев, председатель парламентского Комитета по демократическим институтам, негосударственным организациям и органам самоуправления граждан А.Саидов.

С учетом предложений Президента Республики Узбекистан Ислама Каримова депутаты приняли Конституционный закон «Об итогах референдума и основных принципах организации государственной власти», одобрили постановление «Об основных направлениях законодательной работы по итогам Референдума Республики Узбекистан 27 января 2002 года».

Отчет об исполнении Государственного бюджета Республики Узбекистан за 2001 год сессии представил министр финансов М.Нурмурадов. С содокладом по этому вопросу выступил заместитель председателя Комитета Олий Мажлиса по бюджету, банковским и финансовым вопросам Р.Каримов. Олий Мажлис утвердил Отчет об исполнении Государственного бюджета Республики Узбекистан за 2001 год.

Вечернее заседание парламентской сессии началось с доклада председателя Комитета Олий Мажлиса по вопросам промышленности, строительства, транспорта и связи И.Кочмарика о проекте Градостроительного кодекса Республики Узбекистан. Своими мнениями по этому законопроекту на сессии поделились ректор Ташкентского архитектурно-строительного института Б.Аскаров, руководитель частной торгово-производственной фирмы «Ривож» К.Отахонов, директор Ургенчского строительного профессионального колледжа И.Байджанов, управляющий трестом «Наманганирстрой» Ш.Матмусаев. Депутаты приняли Градостроительный кодекс Республики Узбекистан и постановление о введении его в действие.

С докладом о проекте Закона «О кредитных союзах» на сессии выступил заместитель председателя Комитета Олий Мажлиса по бюджету, банковским и финансовым вопросам Р.Каримов. В обсуждении этого законопроекта приняли участие хоким Булунгурского района Х.Баймурадов, секретарь Комитета Олий Мажлиса по социальным вопросам и занятости Ш.Умарова, председатель правления открытого акционерного общества «Андижон нашриёти» Андижанской области Х.Нуманов, хоким Сырдарьинского района А.Синдаров. Парламент принял закон и постановление о введении его в действие.

Сегодня восьмая сессия Олий Мажлиса Республики Узбекистан второго созыва продолжит свою работу.

Термезу — 2500 лет

...И ПОМОЛОДЕЛ ДРЕВНИЙ ГОРОД

В Термезе состоялись юбилейные торжества, посвященные 2500-летию этого города. На торжественной церемонии с речью выступил Президент Ислам Каримов.

В нашей стране в эти дни широко отмечается 2500-летие Термеза. На свете мало городов, чей возраст исчисляется тысячелетиями. Не случайно 30-я сессия Генеральной конференции ЮНЕСКО приняла решение о праздновании юбилея Термеза в мировом масштабе.

На состоявшейся международной научной конференции «Значение города Термеза в мировой цивилизации» выступили историки, археологи, востоковеды из разных стран. В докладах ученых из Японии, Франции, России особенно отмечался вклад Термеза в развитие мировой культуры.

В праздничных торжествах в Термезе приняли участие представители ЮНЕСКО, дипломатического корпуса, общественности, зарубежные ученые, гости из различных регионов нашей страны, работники средств массовой информации.

Выступая перед собравшимися на празднично украшенном стадионе «Алпомыш», где проходила торжественная церемония, Президент Узбекистана Ислам Каримов отметил в своей речи:

— Ярким свидетельством древности культуры этого края можно считать и то, что на этой земле, расположенной на перекрестке Великого шелкового пути, связывающего с давних времен Восток и Запад, где проходили торговые караваны, в течение многих тысячелетий мирно сосуществовали различные культуры и религии, традиции зороастризма и буддизма, христианства и мусульманства.

Не случайно существуют научные подтверждения того, что Термез в древности являлся одним из центров буддизма, что именно отсюда это учение распространилось в Китай и Японию.

Величественный Музей археологии, возведенный в связи с сегодняшней знаменательной датой, который является единственным в своем роде на постсоветском пространстве, хранящиеся здесь многочисленные экспонаты истории, образцы архитектуры и скульптуры, настенные росписи, домашняя утварь, различные украшения также служат историческим подтверждением этой истины.

Сурханский оазис, отмеченный в древней «Авесте» как «край с высоко поднятыми знаменами», этот город-крепость на протяжении своей многовековой истории с кем только ни сталкивался, какие только испытания и потрясения ни перенес.

Из истории известно, что этот город в результате нападений и завоеваний несколько раз превращался в руины и снова возрождался.

Но с абсолютной уверенностью можно сказать: наши отважные и храбрые предки, считавшие эту землю своей Родиной, священной землей, никогда не склоняли головы перед захватчиками. Вовсе не случайно и то, что героический эпос «Алпомыш» был создан именно на этой земле.

Говоря о возрождении древнего края, Президент нашей страны подчеркнул, что все это стало возможным только после того, как мы достигли свободы и независимости. Лишь теперь вопросам подлинной истории Сурхана, ее восстановлению и изучению стало уделяться по-настоящему достойное внимание. Сегодня весь мир признает эту огромную работу, показывающую, насколько значителен вклад этого края не только в историю нашей Родины, но и в мировую цивилизацию.

Конечно же, участников праздничных торжеств, многочисленных гостей привлекает новь древнего города, его прекрасный облик, сочетающий старину и современность. Отмечая сегодняшний день Термеза, Ислам Каримов сказал:

— Построенные за последние годы в этом городе величественные здания, новые жилые дома, современные лицеи и колледжи, спортивные сооружения, широкие и ровные дороги, сады и парки, прекрасные фонтаны — не являются ли все они практическим воплощением свойственных нашему созидательному народу высоких качеств, выражением огромных возможностей, предоставленных нам независимостью?

Можно ли не радоваться тому, как в связи с этой знаменательной датой стал еще краше и помолодел древний Термез?

Если сказать, что коренная реконструкция средневековых мемориальных комплексов Имама Термези, Хакима Термези, Султан Саодат, усадьбы Кырккыз, а также новые здания железнодорожного вокзала, Биржевого центра, Музея археологии, амфитеатра, новые стадионы и плавательные бассейны, десятки других сооружений преобразили и украсили не только город Термез, но и весь Сурханский оазис, я уверен, что вы также согласитесь с этой мыслью.

Пользуясь случаем, выражаю искреннюю благодарность нашим умелым мастерам и строителям, инженерам и архитекторам, которые выполнили эти добрые дела, словом, всем людям, внесшим свой вклад в благоустройство Термеза.

Завершая речь, Президент нашей страны выразил добрые, идущие от сердца пожелания:

— Пусть на этой священной земле мужественных, храбрых сынов и богатырей всегда царят изобилие и процветание.

Пусть будет вечным Термез, у которого светлое прошлое и великое будущее.

На церемонии выступили руководитель представительства ЮНЕСКО в Узбекистане Майкл Барри Лейн, лауреат Государственной премии имени Зульфии, учащаяся средней школы №2 города Термеза Манзура Холмирзаева, чемпион мира по национальному курашу Тоштемир Мухаммадиев, ветеран труда из Джаркурганского района Рузи Аликулов.

Церемония завершилась театрализованным праздничным представлением.

РЕКОМЕНДАЦИИ ПОЛИТИСПОЛКОМА

2 апреля 2002 года состоялось заседание Политического исполнительного комитета Центрального Совета Народно-демократической партии Узбекистана, на котором рассмотрен вопрос «О рекомендациях Политисполкома ЦС НДП Узбекистана парламентской фракции партии в связи с VIII сессией Олий Мажлиса Республики Узбекистан второго созыва».

В принятом постановлении Политисполком ЦС рекомендовал членам фракции НДП Узбекистана в парламенте страны одобрить в основном предложенные в повестку дня сессии и проекты документов, вносимых на ее обсуждение.

ЗАСЕДАНИЕ ПАРЛАМЕНТСКОЙ ФРАКЦИИ

В тот же день в здании Центрального Совета партии прошло заседание фракции НДП Узбекистана в Олий Мажлисе. Вел заседание ее председатель, секретарь ЦС И.Кочмарик. На нем была выработана общая позиция фракции в связи с предстоящей VIII сессией парламента.

Специальная Рабочая группа ЦС партии обобщила и представила на рассмотрение фракции более 200 дополнений и изменений по проектам вносимых на сессию законодательных актов, которые поступили от депутатов и членов Экспертной группы при Центральном Совете НДП Узбекистана.

Министр финансов республики М.Нармурадов проинформировал депутатов об исполнении Государственного бюджета на 2001 год и ответил на многочисленные вопросы депутатов по данному пункту повестки дня заседания фракции. Заместитель председателя Комитета Олий Мажлиса по бюджету, банковским и финансовым вопросам Р.Каримов рассказал о некоторых особенностях рассматриваемых на сессии проектов законов «О кредитных союзах» и «О гарантиях защиты вкладов граждан в банках».

Выступившие на заседании фракции депутаты Д.Джихангирова, Н.Зайниев, А.Гафуров, Г.Юлдашева, И.Байджанов, А.Мелкумов, У.Базарбаев, Дж.Сайфиддинов, А.Эрдонаев, Ф.Аманов, М.Закиров и другие поддержали рекомендации Политисполкома ЦС партии в связи с предстоящей VIII сессией Олий Мажлиса. Одновременно они внесли конкретные предложения, направленные на совершенствование некоторых законопроектов. По итогам обсуждения было решено в целом одобрить предложенную повестку дня VIII сессии парламента и представленные проекты документов по рассматриваемым на ней вопросам, отстаивать эту позицию фракции и довести ее до сведения всех депутатов Олий Мажлиса.

Пресс-служба ЦС НДП Узбекистана

ПОСТАНОВЛЕНИЕ

Кабинета Министров Республики Узбекистан

Об увольнении из рядов Вооруженных Сил в запас лиц, выслуживших установленные сроки военной и альтернативной службы, и об очередном призыве граждан на срочную военную и альтернативную службу

В соответствии с законами Республики Узбекистан «О всеобщей воинской обязанности и военной службе» и «Об альтернативной службе» Кабинет Министров ПОСТАНОВЛЯЕТ:

1. Уволить из рядов Вооруженных Сил Республики Узбекистан в запас лиц, выслуживших установленные сроки военной и альтернативной службы.

2. Призвать в апреле — мае 2002 года на срочную военную и альтернативную службу граждан Республики Узбекистан 1975-1984 годов рождения, не имеющих права на отсрочку от призыва.

3. Совету Министров Республики Каракалпакстан, хокимиятам областей и города Ташкента, в целях обеспечения качественного комплектования Вооруженных Сил призывниками, организовать всестороннее обеспечение и эффективную работу призывных комиссий на местах.

4. Министерству здравоохранения (Ф.Назиров) совместно с Министерством обороны (К.Гуломов) Республики Узбекистан обеспечить призывные участки необходимыми медицинским оборудованием и имуществом, организовать качественное проведение лабораторных исследований призывников и их всестороннее медицинское освидетельствование высококвалифицированными врачами различной специализации.

Председатель Кабинета Министров

И.КАРИМОВ

Интервью в номер

ЗАКОНЫ, ВОСТРЕБОВАННЫЕ ЖИЗНЬЮ

Какой из вопросов, внесенных на рассмотрение восьмой сессии парламента, представляет для вас наибольший интерес как для руководителя одного из крупных предприятий республики? Какое участие вы принимали в подготовке к сессии как член депутатской фракции НДПУ в Олий Мажлисе и член парламентского комитета?

С такими вопросами мы обратились накануне сессии к депутату Олий Мажлиса по Сергелийскому избирательному округу №13, председателю совета директоров группы предприятий «Новатор» Александру Алексеевичу МАТВЕЕВУ. Вот что он ответил:

— Для меня, руководителя объединения, наибольший практический интерес представляет законопроект «О кредитных союзах», который будет рассматриваться во втором чтении. Могу с полной определенностью сказать, что это именно тот закон, принятие которого позволит нам гораздо эффективнее решать свои финансовые и производственные вопросы.

Дело в том, что в состав фирмы «Новатор» входит несколько «дочерних» предприятий. Главное преимущество такого объединения заключается в том, что это позволяет нам более оперативно откликаться на конъюнктуру рынка. И если спрос на товары или услуги одного предприятия падает, мы можем быстро компенсировать потери за счет других. Естественно, при этом возникает потребность в финансовых «переливаниях». И Закон «О кредитных союзах» подводит под эти операции надежную правовую базу.

Словом, «Новатор» к созданию такого союза уже готов.

Что же касается подготовки к сессии, то фракция НДПУ в парламенте, членом которой я состою, принимает самое активное участие в разработке всех законопроектов, которые рассматриваются и принимаются высшим законодательным органом страны. В этом смысле не была исключением и нынешняя, восьмая сессия Олий Мажлиса.

Ответить на вопросы нашего корреспондента мы попросили также депутата Олий Мажлиса по Октепинскому избирательному округу №2, главного менеджера — главного инженера Государственной акционерной железнодорожной компании «Узбекистон темир йуллари» Ачилбая Жуманиязовича РАМАТОВА.

— Если подходить к внесенным на рассмотрение сессии вопросам под углом своей практической работы, — сказал он, — то наибольший интерес для меня представляет законопроект «О страховой деятельности». Почему? По той причине, что он напрямую связан с выполнением моих служебных обязанностей.

Это тем более актуально, что буквально неделю назад у нас в ГАЖК начала функционировать своя страховая компания, в обязанности которой входит страхование грузовых и пассажирских перевозок, гарантирование сохранности грузов и безопасности пассажиров.

Если ориентироваться на мировой опыт, то такая практика применяется во всех цивилизованных странах. И принятие закона, регулирующего страховую деятельность в нашей стране, является настоятельной необходимостью, продиктованной самой жизнью.

Разумеется, парламентская фракция НДПУ во время подготовки к сессии уделила этому и всем другим законопроектам самое серьезное внимание. В ходе их обсуждения депутаты внесли ряд конкретных предложений, направленных на уточнение тех или иных положений и совершенствование законопроектов в целом.

С депутатами беседовал Владимир ЧЕБОТИН

ВКУСНАЯ ВЫСТАВКА

В гостинице «Интерконтиненталь» открылась вторая узбекская Международная выставка «Продукты питания, напитки, упаковка и технологии производства».

При поддержке Министерства сельского и водного хозяйства республики, компании «Узплодоовощвинпром — Холдинг» и ассоциации «Узмевасабзовот» эта выставка впервые проводится как отдельное мероприятие.

Свою продукцию на выставку представили около сорока компаний из десяти стран.

На пресс-конференции, посвященной открытию выставки, заместитель министра сельского и водного хозяйства А.М.Джураев отметил, что подобные выставки способствуют расширению импортного потенциала, а также выходу отечественных компаний на международный рынок.

Константин МЕНЯЛКИН

ФАКТЫ, СОБЫТИЯ, ИНФОРМАЦИЯ

Пресс-служба ЦС НДП Узбекистана сообщает:

Год защиты интересов старшего поколения

Джалакудукский районный совет партии совместно с государственными и общественными организациями провел совещание, посвященное вопросам выполнения Государственной программы защиты интересов старшего поколения. На нем намечены конкретные задачи участников совещания в этом вопросе. Первый заместитель хокима района М.Мамаджанов и первый секретарь районного совета НДП И.Джураев в своих выступлениях обратили внимание собравшихся на необходимость регулярного оказания материальной помощи и моральной поддержки ветеранам труда, одиноким пожилым людям, нуждающимся семьям.

Первичная партийная организация машинно-тракторного парка **Туракурганского района** провела встречу с ветеранами труда. На ней речь шла о путях реализации Государственной программы защиты интересов старшего поколения. Пожилым людям были вручены памятные подарки районного совета НДП.

Каракульский районный совет НДП совместно с районным отделением фонда «Нуроний» организовал туристическую поездку группы ветеранов труда в древний город Хиву.

Цель — повышение активности

Ташкентский городской совет НДП провел семинар-совещание в целях совершенствования деятельности первичных партийных организаций. В его работе участвовали ответственные работники районных советов партии, партийные активисты.

Подводя итоги встречи, первый секретарь городского совета НДП Узбекистана Л.Гулямов подчеркнул необходимость повышения уровня деятельности всех звеньев городской партийной организации, улучшения работы с молодежью, усиления роли первичных партийных организаций в защите интересов старшего поколения.

На семинаре секретарей партийных организаций, состоявшемся в **Уйчинском районном совете НДП,** обсуждался вопрос о повышении роли низовых звеньев партии. Секретари первичных парторганизаций в своих выступлениях уделили основное внимание совместной деятельности с депутатами, молодежными, женскими и ветеранскими организациями.

На заседании исполнительного бюро **Чартакского районного совета НДП** обсуждался вопрос о пропаганде среди различных слоев населения программных идей и целей партии, активном участии членов партии в проводимой в районе работе по политическому и правовому просвещению населения. На заседании была заслушана информация избранного от партии депутата районного Совета М.Давлатова о своей деятельности среди избирателей.

В **Кургантепинском районном совете партии** состоялся семинар-совещание секретарей первичек. В своем выступлении первый секретарь районного совета партии З.Каримова рассказала о деятельности фракции НДП в Олий Мажлисе, о необходимости и значении перехода на двухпалатный парламент. Участники семинара затронули также вопросы дальнейшего улучшения деятельности первичных парторганизаций и депутатов, избранных от партии.

«Жить, стремясь к новому, — гарантия развития» — так называлась конференция секретарей первичных парторганизаций, проведенная **Алатским районным советом НДП.** На ней речь шла о предстоящем реформировании Олий Мажлиса Узбекистана и о значении перехода на двухпалатную парламентскую систему. Затем были проанализированы работа первичных партийных организаций, проводимая в связи с Годом защиты интересов старшего поколения, а также внутрипартийные вопросы.

В первичной организации НДП отделения связи **Ходжаабадского района** состоялось открытое партийное собрание. Среди задач, обсуждавшихся на нем, центральное место заняли вопросы претворения в жизнь программных целей НДП, повышения политических и правовых знаний населения. В целях активизации партийной работы намечен ряд конкретных мер. На собрании выступила секретарь районного совета партии О.Бурибаева.

Партия и молодежь

Народно-демократическая партия Узбекистана вносит свой вклад в работу по привлечению молодого поколения к участию в общественно-политической жизни страны, его воспитанию в духе идеологии национальной независимости, защите интересов молодежи. Подтверждение тому — сообщения, поступающие от местных партийных советов.

Так, по инициативе **Нарынского районного совета партии** среди учащихся сельскохозяйственного колледжа проведена беседа на тему «Информированность — требование времени». На ней шел оживленный разговор о таких жизненно важных вопросах, как создание молодому поколению условий для активного участия в общественно-политической и экономической жизни страны, повышения политических знаний, понимания сути и значения осуществляемых в республике социальных и политических преобразований, о роли молодых граждан в этой большой работе.

Пешкунский районный совет НДП Узбекистана в сотрудничестве с прокуратурой района, комиссией по работе с несовершеннолетними при районном хокимияте и общественными организациями провел марафон, посвященный социальной защите подростков. Средства, поступившие в ходе марафона, были вручены малообеспеченным семьям и детям-инвалидам.

В **Навоийской городской** школе №12 создан экологический центр. На днях под руководством члена областного совета НДП, директора школы Этибор Захидовой был организован традиционный праздник «Цветы и птицы». Его основная цель заключалась в том, чтобы воспитать в детях любовь к родной природе, готовность и умение защитить ее, привлечь к существующим экологическим проблемам внимание общественности.

Праздник продолжается

В потоке информаций, поступающих с мест, много сообщений об участии местных структур НДП Узбекистана в продолжающихся мероприятиях, посвященных Наврузу. Так, **Мирзо-Улугбекский, Сергелийский, Хамзинский, Шайхантахурский райсоветы** и первичные партийные организации вложили много сил и энергии для организации предпраздничных хашаров, праздничных торжеств, приемов, вечеров, концертов, угощений для различных категорий населения в Ташкентском кабельном заводе, детском туберкулезном санатории, махаллях «Ал-Фаргони», «Йулдош», «Янги хаёт», имени А.Джами и других местах.

В **городе Намангане** при спонсорстве партийных организаций в праздничные дни в Наманганском госуниверситете, АО «Нотукимачи», «Муштарий», «Атлас» проведено несколько свадеб и обрезальных обрядов (хатна) мальчиков из малообеспеченных семей, а также юбилеев ветеранов и проводов на пенсию по старости. Партийные и махаллинские активисты посетили дома более 1000 ветеранов НДП, труда и войны, чтобы поздравить их с праздником и вручить памятные сувениры.

А праздничный дастархан для представителей сельского схода граждан Касан **Касансайского района** был организован по инициативе депутата местного Кенгаша от НДП Н.Домлашаева.

Вести НДПУ

ПЛЕНУМ РЕССОВЕТА

Состоялся V пленум Каракалпакского республиканского совета НДП Узбекистана. С докладом «О задачах партийных организаций на новом этапе демократических преобразований в стране, вытекающих из выступления Президента И.А.Каримова на внеочередной сессии Сурхандарьинского областного Кенгаша народных депутатов» перед его участниками выступил первый секретарь рессовета А.Асанов.

На пленуме были рассмотрены также вопросы «Об экологической программе ЦС НДП Узбекистана», «Об участии организаций НДП Узбекистана в мероприятиях Года защиты интересов старшего поколения», отчет о работе исполнительного бюро, проделанной в 2001 году, информация о работе депутатской фракции НДПУ в Жокаргы Кенесе Республики Каракалпакстан в 2001 году, отчет об исполнении партийного бюджета республиканского совета в 2001 году и проект бюджета на 2002 год.

Докладчик и выступавшие в прениях поддержали проводимый Президентом страны И.А.Каримовым курс на борьбу с международным терроризмом. Из выступлений на пленуме можно сделать вывод, что на местах активизировали свою деятельность депутатские группы в городских и районных Советах, сосредоточив свое внимание на пропаганде и изучении законопроектов Олий Мажлиса, а также вопросах создания двухпалатного парламента.

Основной упор в своей работе исполнительное бюро, городские и районные советы НДП Узбекистана, первичные партийные организации делают на укреплении связей со всеми депутатами, выдвинутыми от партии, оказывая им помощь в проведении встреч с избирателями и подготовке мероприятий в знаменательные для страны даты.

Особое внимание участники пленума уделили Экологической программе ЦС НДП Узбекистана, поскольку все жители нашего региона на себе испытали последствия усыхания Аральского моря, а жестокое маловодье в последние три года породило серьезные проблемы в обеспечении населения питьевой водой и насыщении рынка сельскохозяйственными продуктами.

На пленуме отмечалось, что партийные организации должны активно разъяснять и пропагандировать меры, принимаемые Президентом и правительством страны по смягчению последствий маловодья в республике.

На пленуме также рассмотрены вопросы финансово-хозяйственной деятельности партийных организаций. За неудовлетворительное обеспечение сбора членских взносов подвергнута критике работа Кегелийского, Канлыкульского, Хаджелийского, Элликкалинского, Чимбайского и Шуманайского районных советов.

Учитывая накопленный опыт и исходя из реальных возможностей, — отмечалось на пленуме, — партийные организации должны активизировать работу по выполнению мероприятий, направленных на защиту интересов пожилых людей, воспитание молодого поколения в духе преданности Родине, развитие малого и среднего бизнеса.

По всем рассмотренным вопросам были приняты соответствующие постановления. Перед участниками пленума выступил председатель Совета Министров Республики Каракалпакстан А.Х.Таджиев.

В работе пленума принял участие председатель Жокаргы Кенеса Республики Каракалпакстан Т.Камалов.

Э.ХОШАНОВ,
второй секретарь Каракалпакского рессовета НДП Узбекистана

ЭСТАФЕТА ПОКОЛЕНИЙ

Году защиты интересов старшего поколения было посвящено мероприятие, проведенное в Государственной библиотеке имени А.Навои при содействии Юнусабадского райсовета партии.

На встречу с читателями юношеского отдела библиотеки пришли член правления республиканского фонда «Нуроний», заслуженный деятель культуры Э.Кадыров, профессор-востоковед, автор книги «Восток-Запад» Ф.Сулейманова, заслуженный врач республики Д.Нормухамедова, доктор исторических наук, профессор А.Абдунабиев.

Перед участниками встречи выступили директор библиотеки З.Исомеддинов и первый секретарь райсовета У.Шойимкулов. С ответным словом на встрече выступили молодые читатели библиотеки.

Специально к этой встрече работники отдела оформили книжно-иллюстративную выставку. Сотрудница юношеского читального зала Н.Расулова провела беседу о том, что делается в нашей стране для защиты интересов старшего поколения. У стендов выставки ветераны поделились с молодежью воспоминаниями о своей жизни, которая была неразрывно связана с жизнью страны.

Для того, чтобы встреча двух поколений получилась по-настоящему интересной и поучительной, многое сделала секретарь первичной парторганизации библиотеки, заведующая юношеским отделом Л.Горбунова.

В.ГЕРАСИМОВ

ДВУХПАЛАТНЫЙ ПАРЛАМЕНТ — МЕХАНИЗМ ДЕМОКРАТИИ

Этой теме был посвящен семинар, проведенный Акмаль-Икрамовским райсоветом партии в первичной парторганизации поликлиники №30.

Перед собравшимися выступил второй секретарь райсовета А.Хаджимухамедов, который рассказал об основных преимуществах двухпалатной парламентской системы и о том, какую роль она призвана сыграть в укреплении демократических институтов в нашей стране.

О большом интересе участников семинара к обсуждавшейся проблеме свидетельствует тот факт, что ответы на вопросы заняли больше времени, чем сам доклад. С учетом этого было решено сделать проведение подобных семинаров регулярным. **Наш корр.**

Ферганское акционерное общество «Кварц» выпускает до 40 видов изделий из стекла. Его продукция пользуется спросом не только у нас, но и в России, Казахстане, Туркменистане и Кыргызстане. Качество продукции ферганцев соответствует мировым стандартам. На международном смотре во Франции она удостоена сертификата качества. Недавно АО заключило соглашение с итальянской фирмой «Текинт» и совместным предприятием «УзДЭУ» о совместном производстве автомобильного стекла и стекла для современных зданий.

НА СНИМКЕ: рабочая цеха по изготовлению стеклотары Х.Тохирова за работой.

ГЕОГРАФИЯ ПОСТАВОК

АО «Газалкентский камнеобрабатывающий комбинат» отгрузил по контракту полированных гранитных плит площадью 1200 квадратных метров в адрес своего Торгового дома в Риге — столице Латвии. Продукция по всем свойствам отвечает мировым стандартам.

— Так газалкентские камнеобработчики вышли на внешний рынок, — подчеркнул заместитель председателя правления республиканского акционерного объединения «Узстройматериалы» С.ЭРГАШЕВ. — К традиционным заказчикам их продукции внутри страны, получающим ее вот уже около тридцати лет, прибавились новые, зарубежные. Третий год АО работает на внутренний и внешний рынки, производя ежегодно около 60 тысяч квадратных метров плит и фигурных изделий из гранита и мрамора, а также товары народного потребления.

В штат предприятия включена новая должность — заместитель председателя правления АО по внешнеэкономическим связям и маркетингу. На эту должность назначен молодой специалист Евгений Дулин. Он решает вопросы экспортных поставок, обеспечивающих приток валюты. Торговый дом в Латвии обслуживает также потребителей в других странах Прибалтики. После успешных переговоров комбинат открыл свои торговые дома в Москве и в чешском городе Мельник, что близ Праги.

Изъявили желание наладить деловые партнерские связи с газалкентцами строители ряда российских городов — Новосибирска, Томска, Омска и других. Производители конкурентоспособной продукции ведут переговоры и с одной из крупнейших компаний в ФРГ. Словом, география поставок расширяется.

Наш корр.

Ташкентская обл.

Вопросы юристу

КТО ПОЛУЧИТ НАСЛЕДСТВО

Мой отец владел домом на правах частной собственности. Перед своей смертью он завещал его, а также все имущество своей второй жене, тем самым лишив меня, родного сына, даже части наследства. Допустимо ли это?

Ф.Валиев,
строитель
Ташкент

На вопрос нашего читателя отвечает правовед юридического отдела Совета Федерации профсоюзов Узбекистана **Насиба ТИЛЛАХОДЖАЕВА:**

— Гражданский кодекс республики гласит, что любой гражданин вправе распорядиться принадлежащим ему имуществом. И это признается завещанием, конечно, если оно удостоверено нотариально. Необходимо, чтобы его составлял лично сам собственник — оформление через посредника не допускается. По закону можно завещать имущество или его определенную часть людям, входящим в круг наследников, или не входящим в него, одному или нескольким лицам.Разрешается также завещать юридическим лицам, в частности, органам местного самоуправления.

Завещатель по закону наделен правом лишить наследства без разъяснения причин одного, нескольких или всех наследников. Оставляющий наследство вправе составить завещание, которое включает в себя его распоряжения по поводу каждого вида имущества.

Составитель завещания свободен в любое время отменить и изменить его, при этом он не обязан указывать причин, почему сделал это. Если завещание будет признано недействительным, то на наследство на общих основаниях могут претендовать те наследники, которые были лишены этого права по данному завещанию.

При каких же обстоятельствах завещание может быть признано неправомерным? Ответ на этот вопрос содержится в статьях 115-123 Гражданского кодекса Узбекистана. Само по себе определяется неправомерным завещание, если оно не соответствует по форме законным требованиям, составлено гражданином с психическим заболеванием или страдающим слабоумием. Суд может признать недействительным также завещание, составленное человеком, который в результате употребления спиртных напитков или наркотических средств не может осознавать своих действий и управлять ими. Наряду с этим есть и другие основания, согласно которым суд может признать неправомерным то или иное завещание. В частности, тогда, когда оно составлено путем обмана, с применением силы или устрашения.

Если отец читателя газеты писал завещание под влиянием хотя бы одного из перечисленных обстоятельств, он вправе обратиться в суд по гражданским делам с исковым заявлением о признании документа не имеющим силу и претендовать на наследство или часть его.

ВОДА ДЛЯ ЧАБАНОВ

Предприятие «Оби хает ЛТД» в Навоийской области занимается прокладкой водовода на пастбища Кызылкумов, обеспечением чабанов питьевой водой.

Накануне Навруза работники предприятия провели водопровод для населения ширкатных хозяйств имени Алишера Навои и имени Файзуллы Ходжаева Нуратинского района. Для этого проложили почти два километра труб.

Была проведена также большая работа по улучшению снабжения питьевой водой населения Нуратинского, Навоийского, Кызылтепинского районов. В частности, питьевая вода подведена к профессиональным колледжам Нуратинского и Хатырчинского районов. Коллектив предприятия вырыл новые колодцы в ширкатных хозяйствах «Абай» Канимехского, «Бирлик» Тамдынского, «Гозгон» Нуратинского районов, а это значительно облегчило условия работы и быта животноводов.

В настоящее время на пастбища проводится вода из Айдаркуля, которой будут орошаться земли в ширкатных хозяйствах имени Ф.Ходжаева, имени Алишера Навои, «Узбекистон», «Кизилча» Нуратинского района. (УзА)

ВТОРОЕ ПРИШЕСТВИЕ НАСТАВНИЧЕСТВА

До настоящего времени в Государственном акционерном объединении «Бекабадский металлургический комбинат» функционировал координационный совет по работе среди молодежи, которая составляет почти третью часть большого коллектива. Недавно было решено перестроить эту работу с тем, чтобы сделать ее более действенной, привлечь к ней как можно больше ветеранов труда, чей авторитет общепризнан.

Перемены начались после конференции трудового коллектива, на которой подвели итоги производственно-хозяйственной и экономической деятельности комбината в 2001 году и приняли программу на текущий год. Выступая на ней с основным докладом, генеральный директор ГАО А.Фарманов в числе ряда нововведений предложил возродить на предприятии наставничество, сыгравшее в недавнем прошлом немаловажную роль в профессиональном и нравственном воспитании молодых рабочих и специалистов. В последние годы о нем незаслуженно забыли.

Профком предприятия, его цеховые подразделения, другие общественные организации, хозяйственные руководители поддержали инициативу руководителя комбината и незамедлительно перешли от слов к делу. Уже сформирован общекомбинатовский совет наставников из числа знатных тружеников с солидным стажем. В него вошли и бывшие металлурги, ныне пенсионеры.

Цели и задачи нового общественного органа более значительны и более ответственны, чем были у координационного совета. Разработать программу действий совета наставников было поручено методической группе профкома, и она успешно справилась с заданием. Один из ее пунктов уже реализован — проведена встреча молодых инженеров и техников комбината, на которой речь шла об активизации их творческой деятельности, особенно в области рационализации.

Завершилась организационная работа по созданию советов наставников во всех тридцати цехах ГАО, которые призваны стать надежной опорой общекомбинатовского совета.

Икрам АХМЕТОВ

Бекабад

СПАСЛИ ОТ БАНКРОТСТВА

После почти двухлетнего простоя наконец возобновила свою производственно-хозяйственную деятельность известная в недавнем прошлом Самаркандская чаеразвесочная фабрика.

Рабочие вновь заняли свои места. Ассоциация «Пищепром» сумела предотвратить банкротство фабрики в основном благодаря тому, что вышла на внешний рынок и нашла там постоянный источник закупок чайного сырья.

Подобные меры помогли избежать печальной участи и ряда других предприятий отрасли. Возникли десятки новых производств, нарастили мощности действующие. Произошло это главным образом в сфере малого и среднего бизнеса. Есть среди них и частные предприятия. Они наравне со всеми пользуются поддержкой ассоциации. Судя по ее отчетным данным, только в 2001 году создано 760 дополнительных рабочих мест.

Загрузить сполна все предприятия — такую цель поставил перед своими трудовыми коллективами «Пищепром» с тем, чтобы насытить потребительский рынок республики разнообразной и доброкачественной продукцией собственного производства, постепенно заменять ею импортные товары. На этом пути уже достигнуты первые положительные результаты. **И.КРАМОВ**

ЦЕХ В ГОРАХ

В горном поселке Ингички Самаркандской области местный предприниматель Ойгуль Жуманова открыла цех по вышивке национальных сюзане.

В нем постоянной работой обеспечены 70 женщин. Инициативу создания в кишлаке цеха поддержал областной хокимият, решивший помочь предпринимателю в приобретении швейных машин, чтобы расширить производство и создать рабочие места еще для 100 человек. Здесь также планируется открыть филиал Самаркандского фарфорового завода.

НИА «Туркистон-пресс»

ФИЛИАЛ ИНСТИТУТА — В НАВОИ

В Навои начал действовать областной филиал Республиканского научно-исследовательского института здоровья.

Сотрудники этого филиала совместно с учеными института здоровья будут осуществлять задачи по формированию здорового образа жизни среди населения, борьбе против вредных для здоровья факторов, координации мероприятий по физическому воспитанию и оздоровлению, анализу потребностей населения в лечебно-профилактической работе и уровня заболеваемости. (УзА)

Пестрый мир

ТАКАЯ ВОТ РЕКЛАМА

Наркодилеры — люди циничные, а в Австралии особенно.

Здесь выпустили на рынок новый сорт экстази с изображением любимца детей и подростков Гарри Поттера. Таблетки пользуются огромным успехом среди юных посетителей ночных клубов и дискотек. Пару десятилетий назад такой же рекламный трюк наркодельцы проделывали с ЛСД, украшая ядовитые пилюли портретом Супермена.

КОМАНДЫ ДЛЯ МАШИНЫ

Осенью 2002 года в автосалонах Германии появится новый лимузин — «мерседес» с голосовым управлением.

Теперь водитель будет только отдавать приказания, а умная машина сама выполнит все его желания. Цена последнего чуда техники производителями пока не установлена.

ЛАКОМСТВО НА ИСХОДЕ

Как известно, самым изысканным деликатесом у китайцев считаются блюда из змей.

Ежегодно они съедают свыше 10 тысяч тонн пресмыкающихся. Ученые опасаются, что благодаря таким неумеренным аппетитам змейки могут исчезнуть с лица земли, а ведь их яд еще и очень эффективное лекарственное средство.

ЛОНДОН СЛЕЗАМ НЕ ВЕРИТ

В последнее время в качестве наркокурьеров все чаще стали выступать европейские бабульки.

Недавно 70-летняя немка, завернув в газетку 3 килограмма кокаина, решила провезти его в Лондон. Пенсионерку задержали в берлинском аэропорту и отправили на скамью подсудимых. На суде она начала рассказывать слезную историю о том, что у нее в Африке есть приемный ребеночек, который болен лейкемией, и ей надо раздобыть денег на лечение малыша. Но суд не поверил бабуле и отправил ее на 5 лет за решетку.

Подготовила А.ПЕРЧЕНКО

SIFAT IQAJ «СИФАТ»

Акционерно-проектно-строительное общество открытого типа сообщает о внесении изменений в проспект эмиссий АПСО «Сифат» за № 15-14-1-229/Д-П от 13.04.98г. согласно приказу Госкомимущества от 27.12.01г. № 434-к-ПО и на основании протокола общего собрания акционеров АПСО «Сифат».

Раздел III пункт 3.4 читать в следующей редакции:

Перераспределение пакета акций акционерного общества согласно постановлению Кабинета Министров Республики Узбекистан № 119 от 09.03.01г.

ВСЕГО	Доля трудового кол-ва	Доля свободной продажи	Доля иностранного инвестора	Гос. доля
100%	8.52%	41.48%	25%	25%
33942 шт.	2895	14077	8485	8485
38524170 сум.	3285800 сум.	15977300 сум.	9630400 сум.	9630400 сум.

Пакеты акций полностью размещены.

Настоящее изменение внесено Центром по координации и контролю за функционированием рынка ценных бумаг по г.Ташкенту и является неотъемлемой частью проспекта эмиссии № 15-14-1-229/Д-П от 13.04.98 г.

ТЕЛЕВИДЕНИЕ

ПОНЕДЕЛЬНИК, 8

Телеканал «Ўзбекистон»

6.00 «Ассалом, Ўзбекистон!»
8.00 - 8.45 «Тахлилнома».
8.45, 17.55 ТВ-маркет.
8.50 «Камалак». Кинопрограмма для детей.
9.25 «Узбектелефильм» представляет...
9.40 «Четвертая власть».
10.00, 12.00, 14.00, 18.00 Новости
10.05 «Курьер». Художественный фильм.
11.30 Концерт.
11.55, 13.55, 14.35 ТВ анонс.
12.05 «Умр мазмуни».
12.25 «Ўйла, изла, топ». Телесоревнования.
13.00 «Аския».
13.20 «Олам». Телеальманах.
14.10 «Олтин тож». Телевизионная игра.
14.40 Дневной сеанс: «Отель «Буланка» Художественный фильм.
16.15 «Бу ажиб фасл». Телеальманах.
16.40 Эстрадные мелодии.
17.05 «Сохибкирон». Художественно-публицистический видеофильм. 1-я серия.
18.10 «На крыльях мечты».
18.25 «Мулк».
18.45 «Счастливый случай». Телелотерея.
19.25, 19.55, 20.25, 21.00 Реклама
19.30 «Ахборот» (рус.)
20.00 Вечерние сказки.
20.15 Биржевые и банковские вести.
20.30 «Ахборот».
21.05 Народные артисты Узбекистана.
21.30 «Париси бор уй».
22.00 «Игра миллионов». Спортивная программа.
22.30 «Қизлар давраси».
23.55 «Ахборот - дайжест».
00.15-00.20 Символы Родины.

Телеканал «Ёшлар»

8.55 Программа передач.
9.00 Давр тонги.
10.00 Студия «Новое поколение»: «Уй вазифаси».
10.20 Самовий саргузаштлар. Сериал. 13-я серия.
10.45 Увидимся в воскресенье.
11.00 «Давр». Обзор недели.
11.30 Музыкальные минуты.
11.40 География мира.
12.30 Давр-news.
12.50 Художественный фильм.
14.20 Спортивный еженедельник.
14.35 Софокл. «Электра». Спектакль.
16.05 Автосалтанат.
16.20 Золотое наследие.
16.30 «Темурнома». «Сохибкироннинг туғилиши». Видеофильм.
16.50 Программа передач.
16.55 Почта «Нового поколения», Билагон маслахати.
17.25 «Самовий саргузаштлар». Сериал. 14-я серия.
17.50 «Хоразм бахори».
18.10 ТВ-анонс.
18.15 «Эъзоз».
18.25 Оқшом наволари.
18.35 Тафаккур ёлқинлари.
18.50 Золотое наследие.
18.55, 21.55 Иклим.
19.00 «Давр». Информационная программа.
19.35 ТВ-анонс.
19.40 Ўзбек мумтоз шеъриятидан.
19.45 Голос молодежи.
20.05 Муҳаббат қўшиклари.
20.20 Бир ўлка-ки.
20.40 Ўзбек мумтоз мусиқасидан.
20.45, 21.20, 22.35 Реклама
20.50 «Эсмеральда». Телесериал.
21.25 Қишлоқдаги тенгдошим.
21.45 Золотое наследие.
22.00 «Давр». Информационная программа.
22.40 «Муҳаббат қаҳваси». Телесериал.
23.05 Спорт на телеканале «Ёшлар»: Интерфутбол. В перерыве:
23.50 «Давр». Информационная программа.
00.55-1.00 Спокойной ночи!

Телеканал «Тошкент»

17.15 Программа передач.
17.20 Мультфильм.
18.05 «Медицина для Вас».
18.25, 20.00, 21.25, 22.25 «Пойтахт». Информационная программа.
18.45 Сериал на ТТВ. «Селеста, только Селеста».
19.10 «Дикая природа Австралии». 6-я серия. Документальный фильм.
19.35, 21.10, 22.10 Телегазета «Экспресс».
19.50 «Авто-news».
20.25 Сериал на ТТВ. «Шальные деньги».
21.45 «Музыкальная гостиная».
22.50 Кинонигох. «Секреты».
00.20-00.25 «Спокойной ночи, мой город!»

Международный телеканал

ОРТ 6.30-8.00
16.00 Программа передач.
16.05 «Вести».
16.20 CFI представляет: «Покахонтас». Премьера мультсериала.
17.10 «Сегодня в мире». Информационная программа.
17.25 В гостях у М. Евдокимова.
18.00 «Жди меня».
19.00 «Русская рулетка». Телеигра.
20.00 Время.
20.35 «Убойная сила-3». Сериал.
21.40 «Крылья любви». Сериал.
22.20 «Немецкая волна на ТВ-4».
22.40 Кинематограф. «Любовное письмо». Художественный фильм.
00.20 «Ахборот» (рус.)
00.50 «Спокойной ночи!»

30-й канал

До 16.55 профилактические работы
17.00 Программа передач
17.05 Документальное кино на 30-м: «Человек и море»
17.45 «Теле-хамкор»
18.05 «Петербургские тайны», телесериал
19.00 Киновечер на 30-м: «Страна обезьян», приключения
20.35 «Теле-хамкор»
21.00 «Спокойной ночи, малыши!»
21.20 «Ошикона», музыкальная программа
21.30 Киновечер на 30-м: «Основной подозреваемый», триллер
23.15 «Скорая помощь», телесериал
24.00 Спорт в полночь
00.55 Программа передач

ОРТ

5.00 Телеканал «Доброе утро».
8.00, 11.00, 14.00, 17.00 Новости.
8.15 «Семейные узы». Сериал.
9.15 Что? Где? Когда?
10.35 «Непутевые заметки» с Дм.Крыловым.
10.50 Библиомания.
11.15 Поле чудес.
12.10 «Ералаш».
12.20 Комедия «Кот в мешке».
14.15 Страна чудес. Приключенческий фильм «Похищенный».
16.00 Большая стирка.
17.25 «С легким паром!»
18.00 Жди меня.
19.00 «Русская рулетка».
20.00 Время.
20.35 «Убойная сила-3. Предел прочности».
21.40 Независимое расследование.
22.30 Ночное «Время».
22.50 «На футболе» с Виктором Гусевым.
23.20 Ночная смена.

РТР

3.50, 4.50, 5.50, 6.50 Вести - Москва.
4.00, 5.00, 6.00, 7.00, 9.00, 12.00, 15.00, 18.00 Вести.
4.10 Православный календарь.
4.15, 5.30 Семейные новости.
4.25, 6.10 Дежурная часть.
4.30, 11.45, 15.30 Афиша.
4.40, 6.30, 15.20 Дорожный патруль.
5.10, 6.40 Экспертиза РТР.
5.20 Национальный доход.
5.25, 12.20 Вести - Спорт.
5.40 Федерация.
6.15 Хронограф.
7.10 Премьера. «Наука о сверхъестественном. Атлантида найдена!» Сериал.
8.10 «Женись по любви!» (Индия).
9.20 «Санта-Барбара». Сериал.
10.05 Вести недели.
11.00 «Что хочет женщина». Ток-шоу.
11.30 «Годзилла». Мультсериал.
12.25 «Возвращение в Эдем». Сериал.
13.25 «Дикий ангел». Сериал.
14.20 «Fm и ребята». Сериал.
15.40 Экспертиза РТР. Дайджест.
15.50 Сериал «Любовь.Ru».
16.50 «Комиссар Рекс». Сериал.
17.50 Спокойной ночи, малыши!
18.35, 21.20 Местное время. Вести - Москва.
18.55 Сериал «Трое против всех».
19.55 Сериал «Марш Турецкого».
21.00 Вести - Подробности.
21.30 Памяти Виктора Конецкого. Фильм «Путь к причалу».
22.55 Дежурная часть.

ТВ-3

9.00 «Победоносный голос верующего».
9.30 Фильм «Боевые роботы» (США).
11.30 Фильм «Звуковой барьер» (США).
13.30 Фильм «Почерк убийцы» (США).
15.30 Фильм «Лорд дракон» (Гонконг).
18.00 Фильм «Эльвира, повелительница тьмы» (США).
20.00 Фильм «Искусство войны» (США).
22.30 Фильм «Золотая баба».
0.30 Фильм «Гомункулус».

ВТОРНИК, 9

Телеканал «Ўзбекистон»

6.00 «Ассалом, Ўзбекистон!»
8.00 - 8.35 «Ахборот».
8.35 ТВ-маркет.
8.40 Обзор газет.
9.00 «Узбектелефильм» представляет...
9.40 «Соз сехри».
10.00, 12.00, 14.00, 18.00 Новости
10.05 «Мулк».
10.25 «Детство Бемби». Художественный фильм.
11.40 Биржевые и банковские вести.
11.50, 12.35 ТВ-клип.
12.05 «Париси бор уй».
12.45 «Веселый городок». Телевизионная игра.
13.10 «Под градусом 23,5 градуса». Премьера телесериала. 77-серия.
13.35 «Сельская жизнь».
13.55 ТВ-анонс.
14.10 «Игра миллионов». Спортивная программа.
14.40 «В мире кино».
15.00 «Студенческие годы».
15.20 Для детей. «Миттивойлар оиласи».
15.40 Концерт.
16.05 «Сохибкирон». Художественно-публицистическая видеофильм. 2-серия.
17.00 «Родине служу».
18.10 Для детей. «Санъат гунчалари».
18.25 «Мечта нового поколения».
18.40 «Қонун химоясида».
19.00 «Бир жуфт қўшик».
19.10 «Тафсилот».
19.25, 19.55, 20.25, 21.00 Реклама
19.30 «Ахборот» (рус.)
20.00 Вечерние сказки.
20.15 FCN «Новости Узбекистана» (англ.)
20.30 «Ахборот».
21.05 «Буюк аждодларимиз». Амир Тимур.
21.25 «Ўзбекистон - Ватаним маним».
21.45 «Ўзбектелефильм» представляет: «Театр Навои». Документальный фильм. 1-я серия.
22.05 «Налоги и мы».
22.20 «Ошин». Премьера телесериала.
22.50 «Ахборот - дайжест».
23.10-23.15 Символы Родины.

Телеканал «Ёшлар»

8.55 Программа передач.
9.00 «Давр». Информационная программа.
9.15 Почта «Нового поколения», «Билагон маслахати».
9.45 «Самовий саргузаштлар». Сериал. 14-я серия.
10.10 Кинопрезент.
10.30 «Эсмеральда». Телесериал.
11.00 Музыкальные минуты.
11.10 «Эъзоз».
11.20 «Экспедиция». Документальный сериал.
12.10 Голос молодежи.
12.30 Интерфутбол.
14.10 «Незваные гости». Художественный фильм.
15.30 Золотое наследие.
15.35 «Темурнома». Юртим деб, элим деб. «Видеофильм.
15.55 Программа передач.
16.00 Студия «Новое поколение»: «Оқ кабутар», «Боланинг тили».
16.30 «Самовий саргузаштлар». Сериал. 15-я серия.
16.55 ТВ-анонс.
17.05 «Ўтган кунлар». Амир Темур.
17.30 Уроки про налоги.
17.45 Автопатруль.
18.05 Минг бир маслахат.
18.25 Оқшом наволари.
18.35 «Молодежь против наркомании».
18.50 Золотое наследие.
18.55, 21.55 Иклим.
19.00 «Давр». Информационная программа.
19.35 ТВ-анонс.
19.40 «Давр»-интервью.
19.55 Музыкальные минуты.
20.05 Сифат белгиси.
20.10 Марди майдон.
20.30 «Дийдор».
20.50, 21.25, 22.35 Реклама.
20.55 «Эсмеральда». Телесериал.
21.30 Голос молодежи.
21.50 Золотое наследие.
22.00 «Давр». Информационная программа.
22.40 «Муҳаббат қаҳваси». Телесериал.
23.05 Спорт на телеканале «Ёшлар».
23.45 «Давр». Информационная программа.
00.00 - 00.05 Спокойной ночи!

Телеканал «Тошкент»

17.15 Программа передач.
17.20 Сериал на ТТВ. «Санта-Барбара».
18.00 Экран-детям. Мультсборник.
18.25, 20.00, 21.25, 22.30 «Пойтахт». Информационная программа.
18.45 Сериал на ТТВ. «Селеста, только Селеста» (заключительная)
19.10 «Дикая природа Австралии». Документальный фильм. 7-я серия.
19.35, 21.10, 22.15 Телегазета «Экспресс».
19.50 «С любовью к вам».
20.25 Сериал на ТТВ. «Шальные деньги».
21.45 «Дурдона».
22.00 «Спорт и дети».
22.55 Кинооко. «Клиент».
00.40-00.45 «Спокойной ночи, мой город!»

Международный телеканал

ОРТ 6.30-8.00
16.00 Программа передач.
16.05 «Вести».
16.20 CFI представляет: «Покахонтас». Премьера мультсериала.
17.10 «Сегодня в мире». Информационная программа.
17.25 «Смехопанорама».
18.00 «Семейные узы». Сериал.
19.00 «Слабое звено». Шоу игра.
20.00 «Время».
20.35 «Убойная сила-3». Сериал.
21.40 «Крылья любви». Сериал.
22.20 «Х-Спорт».
22.35 Кинематограф. «Стой, моя мама будет стрелять». Художественный фильм.
23.55 «Ахборот» (рус.)
00.25 «Спокойной ночи!»

30-й канал

09.00 Программа передач
09.05 «Теле-хамкор»
09.30 Детский час
10.25 «Мурашки», сериал
10.50 «Очевидец», документальный сериал
11.20 «Чертенок», телесериал
12.00 «Графиня де Монсоро», 8-9 серии
13.30 «Майами Сендс», телесериал
14.15 Детский час
15.10 Дневной кинозал: «Маленький город», мелодрама
16.50 «Футурама», мультсериал
17.15 Документальное кино на 30-м: «Таймслот»
17.45 «Теле-хамкор»
18.05 «Петербургские тайны» , телесериал
19.00 Киновечер на 30-м: «Адское такси », боевик
20.35 «Теле-хамкор»
21.00 «Спокойной ночи, малыши!»
21.20 «Ошикона», музыкальная программа
21.30 Киновечер на 30-м: «Взбесившийся автобус», боевик
23.15 «Скорая помощь», телесериал
24.00 Спорт в полночь
00.55 Программа передач

ОРТ

5.00 Телеканал «Доброе утро».
8.00, 11.00, 14.00, 17.00 Новости.
8.15 Жди меня.
9.15 Космос. 9 минут до неба. «Космодром».
9.45 «Русская рулетка».
10.35 Смак.
10.50 Библиомания.
11.15 Независимое расследование.
12.00 «Ералаш».
12.15 Остросюжетный фильм «Частное лицо». 1-я серия.
13.35 Дисней-клуб.
14.15 Мультазбука.
14.35 Царь горы
15.00, 20.35 «Убойная сила-3. Предел прочности».
16.00 Большая стирка.
17.15 Однако.
17.25 Смехопанорама.
18.00 «Семейные узы». Сериал.
19.00 «Слабое звено». Игровое шоу.
20.00 Время.
21.40 «Кремль-9».»Василий Сталин. Взлет».
22.30 Ночное «Время».
23.00 «Цивилизация». Александр Родченко.
23.30 Ночная смена.

РТР

3.50, 4.50, 5.50, 6.50 Вести - Москва.
4.00, 5.00, 6.00, 7.00, 9.00, 12.00, 15.00, 18.00 Вести.
4.10 Православный календарь.
4.15, 5.30 Семейные новости.
4.25, 6.10 Дежурная часть.
4.30, 11.45, 15.30 Афиша.
4.40, 6.30, 15.20 Дорожный патруль.
5.10 Экспертиза РТР.
5.20 Национальный доход.
5.25, 12.20 Вести - Спорт.
5.40, 6.40 «Пролог».
6.15 «Москва-Минск».
7.10 «Наука о сверхъестественном. Экстрасенсы». Сериал.
8.10 «Женись по любви!»
9.20 «Санта-Барбара». Сериал.
10.05 Моя семья.
11.00 «Что хочет женщина». Ток-шоу.
11.30 «Годзилла». Мультсериал.
12.25 «Возвращение в Эдем». Сериал.
13.25 «Дикий ангел». Сериал.
14.20 «Fm и ребята». Сериал.
15.40 Экспертиза РТР. Дайджест.
15.50 Сериал «Любовь.Ru».
16.50 «Комиссар Рекс». Сериал.
17.50 Спокойной ночи, малыши!
18.35, 21.20 Местное время. Вести - Москва.
18.55 Сериал «Трое против всех».
19.55 Сериал «Марш Турецкого».
21.00 Вести - Подробности.
21.30 Остросюжетный фильм «Заряженные смертью».
23.40 Фильм Александра Гурнова «Дети черных орлов».

ТВ-3

9.00 «Победоносный голос верующего».
9.30 Фильм «Гомункулус».
11.30 Фильм «Эльвира, повелительница тьмы».
13.30 Фильм «Искусство войны».
16.00 Фильм «Золотая баба».
18.00 Фильм «Ренегат» (США).
20.00 Фильм «Дорога на Арлингтон» (США).
22.30 Фильм «Один и без оружия».
0.30 Фильм «Лорд дракон».

СРЕДА, 10

Телеканал «Ўзбекистон»

6.00 «Ассалом, Ўзбекистон!»
8.00 -8.35 «Ахборот».
8.35, 17.55 ТВ-маркет.
8.40 Обзор газет.
9.00 «Узбектелефильм» представляет...
9.20 «Қўклам тароналари».
9.40 «Бахтимизга омон бўлинг».
10.00, 12.00, 14.00, 18.00 Новости
10.05 Алифбо сабоклари.
10.25, 13.00, 13.55 ТВ анонс.
10.30 «Юность Бемби «. Художественный фильм.
11.35 «Тафсилот».
11.50, 14.30 ТВ-клип.
12.05 «Мечта нового поколения».
12.20 «Веселый трамвай». Юмористический тележурнал.
13.05 «Ошин». Телесериал.
13.35 «Ёшлик шиддати». Спортивная программа.
14.10 «Остонаси тиллодан».
14.35 Дневной сеанс: «Король танца». Художественный фильм.
15.35 «Ҳаёт қомуси».
15.50 «Ўзбекистон - Ватаним маним».
16.10 «Ягона оилада».
16.40 Мультфильм.
16.50 «Сохибкирон». Художественно-публицистическая видеофильм. 3-я серия.
18.10 Для детей. «Ўлғайиш поғоналари».
18.35 «Качество и стандарт».
18.45 «Аёл - дунёни тебратар».
19.05 «Мулк».
19.25, 19.55, 20.25, 21.00 Реклама
19.30 «Ахборот» (рус.)
20.00 Вечерние сказки.
20.15 «Бир жуфт қўшиқ».
20.30 «Ахборот».
21.05 «Узбектелефильм» представляет: «Театр Навои». Документальный фильм. 2-я серия.
21.35 Концерт.
22.00 «Ошин». Премьера телесериала.
22.30 «Спорт, спорт, спорт».
22.45 «Ахборот -дайжест».
23.05-23.10 Символы Родины.

Телеканал «Ёшлар»

8.55 Программа передач.
9.00 «Давр». Информационная программа.
9.15 Студия «Новое поколение»: «Оқ кабутар», «Боланинг тили».
9.45 «Самовий саргузаштлар». Сериал. 15-я серия.
10.10 Давр-интервью.
10.25 Музыкальные минуты.
10.35 «Эсмеральда». Телесериал.
11.05 Голос молодежи.
11.25 Уроки про налоги.
11.40 «Экспедиция». Документальный сериал.
12.30 Дийдор.
12.50 Спорт на телеканале «Ёшлар»: Теннис.
13.30 Фарзандим-жигарбандим.
13.45 ТВ-анонс.
13.50 «Ўтган кунлар». Художественный фильм.
15.25 Автопатруль.
15.45 Программа передач.
15.50 Ўйна, болажон, ўйна.
16.05 Студия «Новое поколение»: «Дунё ва болалар», «Кичкинтой театри».
16.35 «Самовий саргузаштлар». Сериал. 16-я серия.
17.00 ТВ-анонс.
17.05 «Третья планета».
17.55 «Мени тушун». Телеигра.
18.20 Факт и обозрение.
18.35 Каталог.
18.45 Оқшом наволари.
18.55, 21.55 Иклим.
19.00 «Давр». Информационная программа.
19.35 ТВ-анонс.
19.40 Ракурс.
20.00 Спорт-лото.
20.10 Ўзбек мумтоз шеъриятидан.
20.15 Очил дастурхон.
20.30 Ёшлик наволари.
20.45, 21.20, 22.35 Реклама.
20.50 «Эсмеральда». Телесериал.
21.25 Секреты чемпиона.
21.45 Золотое наследие.
22.00 «Давр». Информационная программа.
22.40 «Муҳаббат қаҳваси». Телесериал.
23.05 Спорт на телеканале «Ёшлар»: Интерфутбол. В перерыве -
23.50 «Давр». Информационная программа.
00.55-1.00 Спокойной ночи!

Телеканал «Тошкент»

17.15 Программа передач.
17.20 Сериал на ТТВ. «Санта-Барбара».
18.00 Экран-детям. Мультсборник.
18.25, 20.00, 21.25, 22.45 «Пойтахт». Информационная программа.
18.45 «Дикая природа Австралии». Документальный фильм. 8-я серия.
19.35, 21.10, 22.30 Телегазета «Экспресс».
19.50 «Авто-news».
20.25 Сериал на ТТВ. «Шальные деньги».
21.45 «Аптека слушает». Прямой эфир.
23.10 Кинооко. «Бродячий автобус».
00.35-00.40 «Спокойной ночи, мой город!»

Международный телеканал

ОРТ 6.30-8.00
16.00 Программа передач.
16.05 «Вести».
16.20 CFI представляет: «Покахонтас». Премьера мультсериала.
17.10 «Сегодня в мире». Информационная программа.
17.25 «Русский экстрим».
18.00 «Семейные узы». Сериал.
19.00 «Народ против». Телеигра.
20.00 «Время».
20.35 «Убойная сила-3». Сериал.
21.40 «Крылья любви». Сериал.
22.25 «ART-каталог».
22.45 FCN «Новости Узбекистана» (англ.)
22.55 Кинематограф. «Бухта французского пирата». Художественный фильм.
00.20 «Ахборот» (рус.)
00.50 «Спокойной ночи!»

30-й канал

09.00 Программа передач
09.05 «Теле-хамкор»
09.30 Детский час
10.25 «Мурашки», сериал
10.50 «Яхши қайфият», музыкально-развлекательная программа
11.20 «Чертенок», телесериал
12.00 «Графиня де Монсоро», 10-11 серии
13.30 «Майами Сендс», телесериал
14.15 Детский час
15.10 Дневной кинозал: «Фара», драма
16.50 «Футурама», мультсериал
17.15 «Путешествие для гурмана», научно-популярный сериал
17.45 «Теле-хамкор»
18.05 «Петербургские тайны» , телесериал
19.00 Киновечер на 30-м: «Падение сокола», боевик
20.35 «Теле-хамкор»
21.00 «Спокойной ночи, малыши!»
21.20 «Ошикона», музыкальная программа
21.30 Индийское кино: «Сила закона», мелодрама
24.00 Спорт в полночь
00.55 Программа передач

ОРТ

5.00 Телеканал «Доброе утро».
8.00, 11.00, 14.00, 17.00 Новости.
8.15, 18.00 «Семейные узы». Сериал.
9.15 Космос. 9 минут до неба. «Орбита риска».
9.45 «Слабое звено». Игровое шоу.
10.35 Смак.
10.50 Библиомания.
11.15 «Кремль-9». «Василий Сталин. Взлет».
12.00 Документальный детектив. «Последний аргумент Нугзара Саджая». Дело 2002 года.
12.30 «Частное лицо». 2-я серия.
14.15 Мультазбука.
14.35 Программа «100%».
15.00, 20.35 «Убойная сила-3. Предел прочности».
16.00 Большая стирка.
17.15 Однако.
17.25 Русский экстрим.
19.00 «Народ против». Телеигра.
20.00 Время.
21.40 «Кремль-9».»Василий Сталин. Падение».
22.30 Ночное «Время».
23.00 Программа Сергея Шолохова «Фотоателье Тихого дома».
23.30 Ночная смена.

РТР

3.50, 4.50, 5.50, 6.50 Вести - Москва.
4.00, 5.00, 6.00, 7.00, 9.00, 12.00, 15.00, 18.00 Вести.
4.10 Православный календарь.
4.15, 5.30 Семейные новости.
4.25, 6.10 Дежурная часть.
4.30, 11.45, 15.30 Афиша.
4.40, 6.30, 15.20 Дорожный патруль.
5.10, 6.40 Экспертиза РТР.
5.20 Национальный доход.
5.25, 12.20 Вести - Спорт.
5.40, 6.40 «Пролог».
6.15 «Наука о сверхъестественном. Экстрасенсы». Сериал.
8.10 «Женись по любви!»
9.20 «Санта-Барбара». Сериал.
10.05 Моя семья.
11.00 «Что хочет женщина». Ток-шоу.
11.30 «Годзилла». Мультсериал.
12.25 «Возвращение в Эдем». Сериал.
13.25 «Дикий ангел». Сериал.
14.20 «Fm и ребята». Сериал.
15.40 Экспертиза РТР. Дайджест.
15.50 Сериал «Любовь.Ru».
16.50 «Комиссар Рекс». Сериал.
17.50 Спокойной ночи, малыши!
18.35, 21.20 Местное время. Вести - Москва.
18.55 Сериал «Трое против всех».
19.55 Сериал «Марш Турецкого».
21.00 Вести - Подробности.
21.30 Клуб сенаторов.
22.15 Одри Хепберн, Хэмфри Богарт и Уильям Холден в фильме «Сабрина» (США).

ТВ-3

9.00 «Победоносный голос верующего».
9.30 Фильм «Голубой лед» (США).
11.30 Фильм «Ренегат».
13.30 Фильм «Дорога на Арлингтон».
16.00 Фильм «Один и без оружия».
18.00 Фильм «Джейн и потерянный город» (США).
20.00 Фильм «Третье чудо» (США).
22.30 Фильм «Свободная от мужчин».
0.30 Фильм «Пиковая дама».

ЧЕТВЕРГ, 11

Телеканал «Ўзбекистон»

6.00 «Ассалом, Ўзбекистон!»
8.00-8.35 «Ахборот».
8.35, 17.55 ТВ маркет.
8.40 Обзор газет.
9.00 «Узбектелефильм» представляет...
9.20 Для детей. «Остров сказочных букв».
9.40 «Фавқулодда 20 дақиқа».
10.00, 12.00, 14.00, 18.00 Новости
10.05 «Доживем до понедельника». Художественный фильм.
11.40 «Мулк».
12.05 «Аёл - дунёни тебратар».
12.25 Для детей. «Ўлғайиш поғоналари».
12.50 «Онажон, номинг дилимда». Музыкальная композиция.
13.15 «Спорт, спорт, спорт».
13.30 «Ошин». Телесериал.
14.10 «Алпомиш авлодлари». Спортивная программа.
14.30, 16.10 ТВ-анонс.
14.35 Дневной сеанс: «Неподсуден». Художественный фильм.
15.55 «Озода бўлса шахринг».
16.15 «Узбекистан: молодежь XXI века».
16.35 Концерт.
17.00 «Бу қадим йўлларда».
17.15 ТВ клип.
17.20 «Химмат».
17.40 «Карта». Международное обозрение.
18.10 «Болаликнинг мовий осмони».
18.30 «Яхши ният». Телелотерея.
19.05 «Человек и закон».
19.25, 19.55, 20.25, 21.00 Реклама
19.30 «Ахборот» (рус.)
20.00 Вечерние сказки.
20.15 FCN «Новости Узбекистана» (англ.)
20.30 «Ахборот».
21.05 «Қўшиғимиз Сизга армуғон».
21.35 «Осори - атиқаларимиз».
21.50 «Ошин». Премьера телесериала.
22.20 «Руҳият манзаралари».
22.55 «Ахборот-дайжест».
23.15-23.20 Символы Родины.

Телеканал «Ёшлар»

8.55 Программа передач.
9.00 «Давр». Информационная программа.
9.15 Студия «Новое поколение»: «Дунё ва болалар», «Кичкинтой театри».
9.45 «Самовий саргузаштлар». Сериал. 16-я серия.
10.10 Ракурс.
10.30 «Эсмеральда». Телесериал.
11.00 Музыкальные минуты.
11.10 Спортконтинент (рус.)
11.40 Твое время (рус.)
12.00 Секреты чемпиона (рус.)
12.20 «Экспедиция». Документальный сериал.
13.10 Факт и обозрение.
13.25 «Мени тушун». Телеигра.
13.50 Интерфутбол.
15.30 Сифат белгиси.
15.35 «Хўп бўлади, хўжайин». Художественный фильм. 1-я серия.
17.00 Программа передач.
17.05 Студия «Новое поколение»: «Катта танаффус».
17.30 «Самовий саргузаштлар». Сериал. 17-я серия.
17.55 ТВ-анонс.
18.05 Оддий одамлар.
18.25 В мире медицины.
18.45 Оқшом наволари.
18.55, 21.55 Иклим.
19.00 «Давр». Информационная программа.
19.35 ТВ-анонс.
19.40 «Давр»-интервью.
19.55 «Ёр ишки». Музыкальная программа.
20.10 Вести от «COSCOM».
20.20 Бегойим.
20.40 Ўзбек мумтоз мусиқасидан.
20.45, 21.20, 22.35 Реклама.
20.50 «Эсмеральда». Телесериал.
21.25 Голос молодежи.
21.45 Золотое наследие.
22.00 «Давр». Информационная программа.
22.40 «Муҳаббат қаҳваси». Телесериал.
23.05 Спорт на телеканале «Ёшлар»: Интерфутбол. В перерыве -
23.50 «Давр». Информационная программа.
00.55-1.00 Спокойной ночи!

Телеканал «Тошкент»

17.15 Программа передач.
17.20 Сериал на ТТВ. «Санта-Барбара».
18.00 Экран-детям. Мультсборник.
18.25, 20.00, 21.25, 22.30 «Пойтахт». Информационная программа.
18.45.»Дикая природа Австралии». Документальный фильм. 9-я серия.
19.35, 21.10, 22.10 Телегазета «Экспресс».
19.50 «Жозиба».
20.25 Сериал на ТТВ. «Шальные деньги».
21.45 «Камолот фасли».
22.50 Кинооко. «Подруги навсегда». 1-я серия.
23.50-23.55 «Спокойной ночи, мой город!»

Международный телеканал

ОРТ 6.30-8.00
16.00 Программа передач.
16.05 «Вести».
16.20 CFI представляет: «Покахонтас». Премьера мультсериала.
17.10 «Сегодня в мире». Информационная программа.
17.25 «Сами с усами». Юмористический журнал.
18.00 «Семейные узы». Сериал.
19.00 «Заиф бўғин». Шоу игра.
20.00 «Время».
20.35 «Убойная сила-3». Сериал.
21.40 «Крылья любви». Сериал.
22.20 «Оҳанрабо». Музыкальная программа.
22.55 «Соккер клуб».
23.15 Кинематограф. «Перекресток миров». Художественный фильм.
00.40 «Ахборот» (рус.)
1.10 «Спокойной ночи!»

30-й канал

09.00 Программа передач
09.05 «Теле-хамкор»
09.30 Детский час
10.25 «Таинственные рыцари ТИР НА НОГ», телесериал
10.50 «Яхши қайфият», музыкально-развлекательная программа
11.20 «Чертенок», телесериал
12.00 «Графиня де Монсоро», 12-13 серии
13.30 «Майами Сендс», телесериал
14.15 Детский час
15.10 Дневной киносеанс: «Страсть и рай», мелодрама, 1-2 серии
16.50 «Симпсоны», мультсериал
17.15 «Кино, кино, кино»
17.40 «Теле-хамкор»
18.05 «Петербургские тайны» , телесериал
19.00 Киновечер на 30-м: «Мой папа, моя мама, мои братья и сестры», комедия
20.35 «Теле-хамкор»
21.00 «Спокойной ночи, малыши!»
21.20 «Ошикона» музыкальная программа
21.30 Киновечер на 30-м: «Бей в кость», боевик
23.15 «Скорая помощь», телесериал
24.00 Спорт в полночь
00.55 Программа передач

ОРТ

5.00 Телеканал «Доброе утро».
8.00, 11.00, 14.00, 17.00 Новости.
8.15, 18.00 «Семейные узы». Сериал.
9.15 Космос. 9 минут до неба. «За гранью выживания».
9.45 «Народ против». Телеигра.
10.35 Смак.
10.50 Библиомания.
11.15 «Кремль-9». «Василий Сталин. Падение».
12.00 «Частное лицо». 3-я серия.
13.35 Дисней-клуб. «Переменка».
14.15 «Американский хвост». Мультсериал.
14.40 Яна Чурикова в программе «Реактив» .
15.00, 20.35 «Убойная сила-3. Предел прочности».
16.00 Большая стирка.
17.15 Однако.
17.25 Программа «Сами с усами».
19.00 «Слабое звено». Игровое шоу.
20.00 Время.
21.40 Человек и закон.
22.30 Ночное «Время».
23.00 Галина Волчек в программе «Сати».
23.30 Ночная смена.

РТР

3.50, 4.50, 5.50, 6.50 Вести - Москва.
4.00, 5.00, 6.00, 7.00, 9.00, 12.00, 15.00, 18.00 Вести.
4.10 Православный календарь.
4.15, 5.30 Семейные новости.
4.25, 6.10 Дежурная часть.
4.30, 11.45, 15.30 Афиша.
4.40, 6.30, 15.20 Дорожный патруль.
5.10 Экспертиза РТР.
5.20 Национальный доход.
5.25, 12.20 Вести - Спорт.
5.40, 6.40 «Пролог».
6.15 Открытая таможня.
7.10 «Наука о сверхъестественном. Чудеса силы». Сериал (Великобритания).
8.10 «Женись по любви!»
9.20 «Санта-Барбара». Сериал.
10.05 Диалоги о животных.
11.00 «Что хочет женщина». Ток-шоу.
11.30 «Годзилла». Мультсериал.
12.25 «Возвращение в Эдем». Сериал.
13.25 «Дикий ангел». Сериал.
14.20 «Fm и ребята». Сериал.
15.40 Экспертиза РТР. Дайджест.
15.50 Сериал «Любовь. Ru».
16.50 «Комиссар Рекс». Сериал.
17.50 Спокойной ночи, малыши!
18.35, 21.20 Местное время. Вести - Москва.
18.55 Сериал «Трое против всех».
19.55 Сериал «Марш Турецкого».
21.00 Вести - Подробности.
21.30 Остросюжетный фильм «Талантливый мистер Рипли» (США).
0.10 Горячая десятка.

ТВ-3

9.00 «Победоносный голос верующего».
9.30 Фильм «Пиковая дама».
11.30 Фильм «Джейн и потерянный город».
13.30 Фильм «Третье чудо».
16.00 Фильм «Свободная от мужчин».
18.00 Фильм «Самый желанный мужчина» (США-Германия).
20.00 Фильм «Там, где сердце» (США).
22.30 Фильм «Избранник судьбы».
0.30 Фильм «Голубой лед».

ПЯТНИЦА, 12

Телеканал «Ўзбекистон»

6.00 «Ассалом, Ўзбекистон!»
8.00 - 8.35 «Ахборот».
8.35, 17.55 ТВ-маркет.
8.40 Обзор газет.
9.00 «Узбектелефильм» представляет...
9.20 «Золотое наследие».
9.40 «Узбекистан: молодежь XXI века».
10.00, 12.00, 14.00, 18.00 НОВОСТИ
10.05 «Дубравка». Художественный фильм.
11.20 «Человек и закон».
11.40 «Фанимиз истиқболлари».
12.05 «Ўзлигинг намоён қил».
12.25 «Руҳият манзаралари».
13.00 «Қўшиғимиз Сизга армуғон».
13.30 «Ошин». Телесериал.
14.10 «Болаликнинг мовий осмони».
14.30, 17.05 ТВ-анонс.
14.35 Художественный фильм.
16.00 «Осори - атиқаларимиз».
16.15 ТВ-клип.
16.25 «Китоб жавонингизга».
16.45 «Моҳият».
17.10 «Пой, моя молодость».
17.35 «Мен бобомдек бўлишни хоҳлайман».
18.10 «Тафсилот».
18.25 «Омад қувончи». Телелотерея.
19.05 Студия «Зиё» представляет: «Эътиқод мустаҳкамлиги йўлида».
19.25, 19.55, 20.25, 21.00 Реклама
19.30 «Ахборот» (рус.)
20.00 Вечерние сказки.
20.15 Тиббиёт одимлари.
20.30 «Ахборот».
21.05 «Жизнь посвященная искусству».
21.30 «Ошин». Премьера телесериала.
22.00 «Спорт, спорт, спорт».
22.15 «Олтин бешик».
22.45 «Оталар сўзи - ақлнинг кўзи».
23.45 «Ахборот - дайжест».
00.05 - 00.10 Символы Родины.

Телеканал «Ёшлар»

8.55 Программа передач.
9.00 «Давр». Информационная программа.
9.15 Студия «Новое поколение»: «Катта танаффус».
9.40 «Самовий саргузаштлар». Сериал. 17-я серия.
10.05 «Давр»-интервью.
10.20 «Эсмеральда». Телесериал.
10.50 Ўйна, болажон, ўйна.
11.05 Будьте здоровы.
11.25 «Экспедиция». Документальный сериал.
12.15 Бегойим.
12.35 Голос молодежи.
12.55 Интерфутбол.
14.35 Документальный фильм.
14.55 Золотое наследие.
15.00 «Бир ўлка-ки».
15.20 «Хўп бўлади, хўжайин». Художественный фильм. 2-я серия.
16.40 Ҳуқуқ ва бурч.
17.00 Программа передач.
17.05 Студия «Новое поколение»: «У ким? Бу нима?», концерт для детей.
17.35 «Самовий саргузаштлар». Сериал. 18-я серия.
18.00 ТВ-анонс.
18.10 Автосалтанат.
18.25 Қўли гул уста.
18.45 Оқшом наволари.
18.55, 21.55 Иклим.
19.00 «Давр». Информационная программа.
19.35 ТВ-анонс.
19.40 «Қадрият».
19.55 Письма солдата.
20.15 Мутолаа.
20.30 Ёшлик наволари.
20.50, 21.25, 22.35 Реклама.
20.55 «Эсмеральда». Тел

Спорт

ПОЛКУ МАСТЕРОВ ПРИБЫЛО

В казахстанском городе Алматы прошел международный турнир по пулевой стрельбе «Олтын мерген». В стрельбе из пневматических и малокалиберных винтовок и пистолетов состязались более ста снайперов из Казахстана, Кыргызстана и Узбекистана. Нашу команду представляли 16 спортсменов — воспитанников спортивного клуба «Динамо», ОСО «Ватанпарвар», МХСК и колледжа олимпийского резерва.

Турнир получился достаточно представительным по своему составу — в нем участвовали призеры Олимпийских и Азиатских игр, Кубка Мира. Тем ценнее он был для наших спортсменов, которые сейчас готовятся к розыгрышу Кубка Мира, который пройдет в апреле в Шанхае, и к чемпионату мира, который состоится в июне в финляндском городе Лахти.

Турнир стал настоящим смотром наших стрелковых сил. Тон задавали мастера спорта международного класса: армеец Вячеслав Скоромнов занял первое место в стрельбе из малокалиберной винтовки и второе место из пневматической винтовки, второе место в стрельбе из пневматического пистолета занял армеец Энвар Османов.

Не ударили лицом в грязь и молодые перспективные спортсмены Елена Кузнецова, Михаил Кондратьев, Елена Пылаева и Сакина Мамедова. Так, шестнадцатилетняя С.Мамедова сумела пробиться в финал и занять шестое место, оставив позади опытных мастеров спорта международного класса. А Михаил Кондратьев в этом турнире впервые выполнил норматив мастера международного класса.

Рафаэль ЗАГРАТДИНОВ

Археология

ТАЙНЫ НАШИХ ПРЕДКОВ

В надежде пролить свет на тайну изготовления знаменитых дамасских клинков и самого происхождения дамасской стали узбекские и британские ученые приступили к осуществлению совместных археологических раскопок на городище Акшитек в Ферганской долине.

Этот научный проект, осуществляемый Институтом археологии Академии наук Узбекистана совместно с Лондонским институтом археологии, посвящен исследованию производства высококачественной тигельной стали в период раннего ислама на территории Узбекистана.

В рамках данного проекта, спонсорами которого выступили немецкий фонд Герда Хенкеля и Оксфордский музей археологии, предусмотрено проведение археологических раскопок городища Акшитек.

В этом городище, расположенном между горными хребтами Тянь-Шаня и Памира, на протяжении многих лет являющимся объектом научных исследований узбекских и зарубежных археологов, обнаружены многочисленные предметы материальной и художественной культуры, среди которых особый интерес у археологов вызвали металлургические изделия и литейные формы.

Найденные в цитадели металлические слитки отличаются особо твердым химическим составом, схожим по своим характеристикам с дамасской сталью. По оценкам ученых Лондонского института археологии, общее количество таких слитков превышает 100 тысяч, что и является косвенным доказательством существования древней кузницы на городище Акшитек.

По мнению профессора Лондонского института археологии Тило Ререна, археологические раскопки в Ферганской долине говорят о том, что в Центральной Азии существовало государство, которое по уровню развития экономики, ирригации, ремесел и торговли намного опережало Европу. «Литейные же формы, датируемые IX-XII веками, дают основания предположить, что предки узбеков владели всеми секретами производства высококачественной тигельной стали, которой не было аналогов в мире до XIX века». Именно поэтому профессором Ререном совместно с узбекскими учеными и выдвигается основная версия того, что родиной дамасской стали является территория современного Узбекистана. А уже позднее — во времена Бобура — секреты стали были завезены в Индию и оттуда в Дамаск. Согласно предположению ученых для отливки ферганской стали использовались керамические формы, способные выдержать температуру до 1600 градусов. Данный факт может служить основой и для другой гипотезы о том, что истоки производства фарфора также берут начало на территории Центральной Азии. Отсюда технология распространилась в Китае, где была усовершенствована для производства знаменитого китайскоо фарфора. Хорошо сохранившиеся и не затронутые человеческой деятельностью останки городища Акшитек еще много могут поведать о древней истории и культуре наших предков. В этом отношении дальнейшее продолжение раскопок узбекскими археологами при сотрудничестве с британскими учеными обещает принести новые ценные научные открытия.

ИА «Жахон»

Главный редактор Сафар ОСТАНОВ

Редколлегия:

Абдулла ОРИПОВ
Абдулхафиз ДЖАЛАЛОВ
Азимжон АЮПОВ
Азиз НАСИРОВ
Ашур КАДИРОВ
Бобир АЛИМОВ
Норбобо ШАКАРОВ
(Первый заместитель главного редактора)
Алимкул СУЛТАНОВ
(Заместитель главного редактора)
Андрей ОРЛОВ
(Заместитель главного редактора — «Голос Узбекистана»)
Бахтияр ХАМИДОВ
(Ответственный секретарь)
Рахима ХАКИМОВА
Тулепберген КАИПБЕРГЕНОВ
Фармон ОМОНОВ
Махкамбой ОМАР оглы

ГОЛОС УЗБЕКИСТАНА

ЎЗБЕКИСТОН ОВОЗИ

Учредитель: Центральный Совет Народно-демократической партии Узбекистана.

Адрес редакции: 700000, г. Ташкент, ул. Матбуотчилар, 32. Наши телефоны: 133-54-55, 136-26-70.

Дежурный редактор Григорий КЛЯЦКИЙ

Газета зарегистрирована в Госкомпечати Республики Узбекистан.

Регистрационный № 43. Объём — 2 печ.л. Способ печати — офсетный, формат А2. Заказ Г-312.

Отпечатано в типографии Издательско-полиграфической акционерной компании «Шарк», адрес предприятия: ул. Буюк Турон, д. 41.

Газета «Голос Узбекистана» набрана и сверстана на компьютерной базе редакции

БАЗАР — ЭТО ТОЖЕ ШКОЛА ЖИЗНИ

Недаром говорят: кто не был на восточном базаре, тот мало что знает о Востоке. С этим трудно не согласиться. Жизнь базаров подчинена правилам и законам, складывавшимся на протяжении многих веков. И сегодня отношения продавец-покупатель строятся достаточно четко: кто кого. И если в результате оказывается, что покупатель «сбавил», а продавец «уступил» в цене, стороны остаются довольны сделкой.

В круг многочисленных обязанностей администрации действующего в Пахтаабадском районе Андижанской области АО «Универсал бозори» входит и забота о создании условий для продавцов и покупателей. Отдельные крытые площадки здесь предоставлены для продавцов сельхозпродукции, у ремесленников — «своя» территория, где можно присмотреть не только нужное в хозяйстве изделие, но и увидеть, как его изготавливают.

Соседство с рядом районов Кыргызстана обязывает быть внимательным к завозимой оттуда продукции. Она поступает на прилавки рынка только после специального анализа в лаборатории рынка и получения разрешения на продажу товара. (УзА)

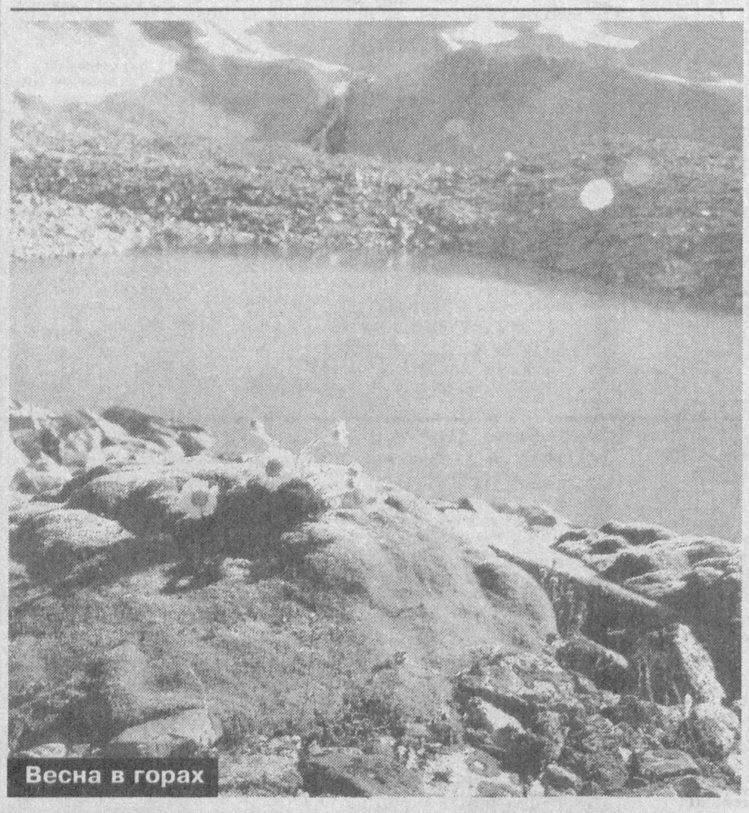

Весна в горах

На поэтической волне

Рамазан БАКОЕВ работает преподавателем в средней школе Гиждуванского района. Публикуется в республиканской печати. Предлагаем читателям несколько стихотворений из сборника «Таъзим» («Поклон»), вышедшего в свет в издательстве имени А.Кодири.

Рамазан БАКОЕВ

ПОЭЗИЯ

Поэзия подобна каравану,
Но я готов всю жизнь за ним брести,
Чтоб десять строчек своего дастана —
Хотя бы! — до потомков донести.

Поэзия подобна океану,
Но я бросаюсь в бурную волну,
Чтобы строкою своего дастана
Постичь его простор и глубину.

Поэзия, ты сад благоуханный,
А я лишь ученик прилежный твой.
Но верю: ветви моего дастана
Зазеленеют под твоей листвой.

ВЕСНА

Я ждал тебя, волшебница-весна,
Как ждет влюбленный первого свиданья.
В такие дни земля для нас тесна.
Душа летит в просторы мирозданья.
И ты пришла. Порывиста, вольна,
Как бег ручья, как ветра дуновенье.
И снова жизнь поэзии полна,
И не унять душевного волненья.

И вновь цветет урюк в краю родном,
А ты, влюбленный, не находишь места,
Как будто в твой невыстроенный дом
Вот-вот нежданно явится невеста...

БУХАРА

Ты алмаз огранки редкой.
Ты прекрасна и добра.
Колыбель великих предков,
Золотая Бухара.

Образ твой не увядает.
Ты по-прежнему щедра.
Отчего ж душа страдает,
Вспомнив юность, Бухара?

Лунный свет на минареты
Тихо льется до утра...
В бликах солнечного света
Ты проснешься, Бухара!

Перевод с узбекского Владимира ЧЕБОТИНА

Салон красоты

КАКИМИ ГУБАМИ РАЗГОВАРИВАЮТ ЖЕНЩИНЫ

Еще в Древнем Египте женщины красили губы, так что этому виду макияжа не одно тысячелетие. Сегодня, намазывая губы липкой жирной трубочкой, содержащей, кроме красителей, масел и жиров, измельченную рыбью чешую, женщины задумываются, пожалуй, лишь о том, было бы к лицу да подходило бы к наряду — и вся проблема. Между тем помадные оттенки содержат массу информации, которую дама хочет сообщить о себе миру.

Нежно-розовый цвет выражает детское — чистое и наивное — начало в женщине. Такой помадой хорошо подкраситься, идя на вечеринку, где будет мало знакомых. Она поднимет настроение, придаст мыслям шаловливость и, несомненно, привлечет мужские взоры.

Ярко-розовый — цвет воинствующего феминизма. Если вы хотите подчинить себе всех мужчин на свете, а некоторых и запугать до смерти, то цвет как раз для вас.

Сливовый выражает женственность, спокойствие, материнство. Он консервативен и нейтрален, а единственная содержащаяся в нем информация для окружающих заключается в том, что перед ними женщина.

Оранжевый — цвет огня. С одной стороны, он предупреждает, что с дамой, обладающей такими губами, шутки плохи. Но с другой, сообщает, что она не прочь повеселиться.

Проводя по губам **ярко-красной** помадой, вы подчеркиваете сильные, мужские стороны своего характера. Такой краской нужно уметь пользоваться. Переборщите — будете выглядеть отталкивающе и агрессивно. Нанесете в меру — очаруете окружающих своим властным обаянием и энергетикой. Лучшего колорита для торжественной вечеринки не придумать.

Губы цвета красного вина (бордо) придают даме ореол загадочности и непостижимости. К сожалению, он мало кому к лицу — в основном только очень сильным личностям.

Темно-вишневый не идет почти никому — за очень редким исключением. К тому же он обладает свойством начисто лишать его носительницу женственности. Так что если нужно кого-то отпугнуть — действуйте.

Золотисто-коричневая помада содержит в себе следующее сообщение: «Я счастлива, довольна жизнью и готова поделиться радостью с вами».

СРЕДСТВО ПРОТИВ ВИРУСА

В медицине установлено существование микроорганизмов — хламидий, вызывающих болезни сердечно-сосудистой системы, дыхательных путей, бесплодие. Сейчас самые престижные научные центры проводят изыскания по созданию эффективных методов борьбы с этим вирусом.

— Учеными лаборатории полифенолов Института биоорганической химии Академии наук Узбекистана создан препарат, дающий хорошие результаты в профилактике и лечении этих болезней, — говорит заведующий лабораторией, доктор химических наук Даврон ДОЛИМОВ. — Это средство, названное «Гозалидон», активизирует процесс синтеза белкового вещества интерферон, который в организме человека нейтрализует такие вирусы. (УзА)

Кумиры

СУПЕРАГЕНТ ПЕТА

В голливудской картотеке актеров ее персональная карта помечена грифом «Б», блондинка то есть. Блондинок там, сами понимаете, много, поэтому для удобства этот вид был классифицирован на подвиды. Например, «блондинка роскошная» — Катрин Денев и Ким Бесинджер. «Блондинка спортивная» — Голди Хоун. «Глупая блондинка» — яркой представительницей является Памела Андерсон. «Роковая блондинка» — в этой номинации бесспорно лидирует Шерон Стоун.

И, наконец, самая распространенная группа — «Блондинка next door», что приблизительно можно перевести как «соседская девчонка», такая в доску своя. Сюда вошли бледная моль Элен Хеч, жалостная Рене Зельвегер и романтичная Мэг Райан. Попытка найти Пете местечко среди разнообразных, но немногочисленных голливудских типажей не увенчалась успехом.

О, она, вне всяких сомнений, опасна, но.. как бы это поделикатнее выразиться, недостаточно изящна, и снайперская винтовка в ее руках смотрится органичнее, нежели нож для колки льда. Сдержанная страстность не позволяла ей претендовать на позицию рядышком с Мэг Райан, а яблочный румянец во всю щеку не давал причин примкнуть к аристократически анемичным Денев и Бесинджер. Поэтому Пета так и осталась просто «Б».

Родилась Пета Уилсон 18 ноября 1970 года в Сиднее. Продюсеры запустили сразу две легенды. По одной из версий, девушка-суперагент родилась в семье исландского китобоя, по другой — ее люльку подбросили на бензоколонку, где ее и обнаружила чета пилигримов, путешествующая из Иерусалима в Хабаровск. На самом деле Пета родилась в семье кадрового офицера австралийских спецслужб Дарси Уилсона и образованной домохозяйки Карлен Уайт.

— Хотя мои родители и состояли в законном браке, по-настоящему отец был женат только на Родине, ей одной он был предан, ее одну любил, — говорит Пета. — Мама исповедовала полный комплекс левацких взглядов: феминизм, социальная ответственность и прочая лабуда. Как-то я попросила ее купить мне куклу Барби. Знаете, что она мне ответила? Что Барби есть позорная эмблема патерналистского общества. Словом, суровое у меня было детство.

Юные годы Петы протекали на вечнозеленых экваториальных просторах государства Папуа — Новая Гвинея, куда ее папа был заброшен с секретным заданием. Потом родители разошлись, и Пета с мамой вернулись в Сидней. В настоящее время она живет в Лос-Анджелесе.

Хотя Пета окончила школу при католическом монастыре, она осталась воинствующей атеисткой, считающей, что извинить бога, спокойно взирающего на горе, кровь и слезы в нашем мире, может лишь то, что его нет.

Пета закончила курсы актерского мастерства, а в свободное от съемок время увлекается восточными единоборствами, преферансом и пиротехникой.

Почти восемь лет она прожила в гражданском браке с Дэмиеном Харрисом, режиссером сериала «Ее звали Никита». В конце концов застенчивый британец, не выдержав взрывного характера девушки-суперагента, сбежал под покровом ночи, оставив пронзительно лапидарную записку: «Не могу. Ухожу!»

У Петы Уилсон высокие требования к мужчинам, и нынче место «ее парня» вакантно. Впрочем, она не сидит без дела и сейчас мечтает открыть собственную дизайнерскую линию женской спортивной одежды и вкладывать значительную часть прибыли в создание школ для бездомных и обездоленных детей.

Окно в природу

ПЕРНАТЫЕ ПРИШЕЛЬЦЫ

В прозрачной лужице, собравшейся после таяния последнего, неожиданно выпавшего снега, деловито плескались майны. Меня удивило, что эти сугубо южные птицы без боязни входили в ледяную купель и «моржевали» с видимым удовольствием. Эта сценка еще раз подтвердила, как быстро умеют эти птицы приспосабливаться к новым условиям. Майны появились в наших краях сравнительно недавно, каких-нибудь 30-35 лет назад. Их еще называют индийскими скворцами — ведь традиционный ареал их обитания охватывает Индию и Шри-Ланку, а также юго-восток Ирана, Пакистан, Афганистан, юг Средней Азии. Сейчас майны все шире и заметнее расселяются по всей Средней Азии, появились уже в Казахстане и продолжают свое продвижение на север и северо-запад.

Полет желтоклювой птицы тяжеловат, но довольно быстр. Поют майны плохо — голос у них скрипучий, их песни в основном состоят из резких и хриплых свистов, но, как скворцы, они могут подражать голосам других птиц, например, дрозда.

Гнездятся майны колониями и дружно защищают свою территорию от всяческих посягательств. Товарищ, живущий в Бричмулле, рассказал мне, как у них в саду на старом грушевом дереве поселилось большое семейство майн. И ежегодно осенью возникала проблема сбора урожая. Едва люди приближались к дереву, на них налетала крикливая агрессивная стая. Каждая птица считала своим долгом налететь и клюнуть сборщика, норовя попасть острым клювом и когтями в лицо. Так что людям приходилось собирать груши, надев для безопасности шапки и очки.

Так же дружно майны сражаются с любыми непрошенными гостями, прогоняя других птиц, животных, даже ядовитых змей.

У знакомого орнитолога я поинтересовался, чем вызвано столь быстрое расселение майн в наших краях, что это сулит?.

— Процесс вызван прежде всего тем, — пояснил он, — что в последние годы наблюдается общее потепление и холодный фронт отодвинулся на север. Одновременно в регионах традиционного проживания майн сложились условия, благоприятные для их размножения, и они начали расширять ареал своего обитания.

Для птиц-аборигенов нашего региона — воробьев, горлинок, дроздов и других — майны стали неприятным конкурентом, который, не церемонясь, заявляет свои права на территорию. Майны умело вытесняют старожилов, а тем, конечно, приходится непросто с таким соседством.

При всем этом майны приносят человеку большую пользу. Они питаются кузнечиками, жуками и другими крупными насекомыми. Летом в их рационе преобладает саранча. Подсчитано, что каждая пара майн, питаясь саранчой и выкармливая ею птенцов, уничтожает за год около 150 тысяч этих вредных насекомых.

Но местами майны вредят виноградникам и садам: поедают ягоды тутовника, плоды винограда, вишни, черешни, расклевывают сливы, абрикосы. Но что это по сравнению с той пользой, которую майны оказывают человеку, уничтожая в огромных количествах вредных насекомых!

Рафаэль ЗАГРАТДИНОВ

ЛЬГОТЫ УЧАСТНИКАМ ВОЙНЫ

В Год защиты интересов старшего поколения коллектив ширкатного хозяйства «Корасув» Кургантепинского района на общем собрании выступил с инициативой: в течение года оплачивать участникам второй мировой войны услуги за телефон и электроэнергию. Теперь 43 ветерана освобождены от платы.

На этом же собрании рекомендовано за счет своих доходов периодически организовывать поездки ветеранов войны и труда по историческим местам республики, в дома отдыха и санатории.

Кроссворд

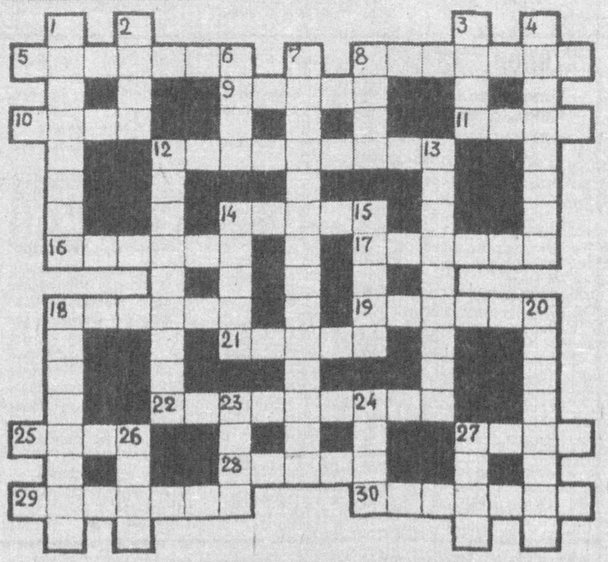

ПО ГОРИЗОНТАЛИ: 5. Мелкое ручное производство промышленных изделий. 8. Театральное зрелище, преимущественно комического характера, на ярмарках и народных гуляньях в России с середины XVIII в. 9. Режущий многолезвийный инструмент. 10. Вид искусства. 11. Официальный дипломатический документ. 12. Актриса, исполнительница ролей в телефильмах «Вызываем огонь на себя», «Укрощение строптивой». 14. Улица в центре Москвы. 16. Единица длины. 17. Отделка на одежде. 18. Пищевой продукт. 19. Вдохновение, как бы внушенное свыше. 21. Ткань, используемая для изготовления наждачного полотна. 22. Отрасль материального производства. 25. Самый многочисленный по количеству видов отряд насекомых. 27. Единица податного обложения в России XIII — XVII вв. 28. Река в Крыму. 29. Устаревшее название электродинамического громкоговорителя. 30. Редкая, ценная вещь.

ПО ВЕРТИКАЛИ: 1. Движение за уравнение женщин в правах с мужчинами. 2. Время года. 3. Немецкий библиограф и историк. 4. Дробная часть десятичного логарифма. 6. Контора, канцелярия, служба. 7. Показатель экономической эффективности на предприятии. 8. Разменная монета Румынии. 12. Кузов легкового автомобиля с откидывающимся мягким тентом. 13. Общепризнанное влияние лица или организации в различных сферах общественной жизни. 14. Отрицательно заряженный ион. 15. Единица массы. 18. В римской мифологии: бог торговли. 20. Ученый, работавший в XX веке в области научного приборостроения. 23. Доска для арифметических вычислений в Древней Греции. 24. Морской рак. 26. В греческой мифологии: сын Дедала. 27. Шотландский экономист и философ.

Ответы на кроссворд, опубликованный 29 марта

ПО ГОРИЗОНТАЛИ: 7. «Полянка». 9. Америка. 10. «Рюрик». 11. Казарка. 12. Амфибия. 13. Ливан. 16. Колосс. 19. Снасть. 21. Острога. 22. Валуй. 23. Лампа. 24. Каретка. 25. Радуга. 28. Тарань. 31. Школа. 34. Баранка. 32. Дитерле. 36. Уклад. 37. Нивелир. 38. Жалейка.

ПО ВЕРТИКАЛИ: 1. Торнадо. 2. Интерес. 3. Маршал. 4. Баклан. 5. Телефон. 6. Окулист. 8. Архив. 14. Историк. 15. Апостол. 17. Лиард. 18. Сойка. 19. Салат. 20. Сопка. 26. Анархия. 27. Гондола. 29. Артикль. 30. Наливка. 31. Шатура. 32. «Опель». 33. Адидже.

С миру по шутке

Двое грабителей забрались на хлебозавод. Их там встретили хлебом-солью: хлебом — прямо из печи, солью — из двустволки сторожа деда Антипыча.

* * *

— Доктор, что применять при раскалывающей головной боли?

— Клей.

* * *

— А у тебя в детстве клички были?

— Да... Винни-Пух...

— Это потому, что ты такой кругленький и пухленький?

— Нет, просто друзья были свиньи.

* * *

— Девочка, ты отличница?

— Нет.

— Хорошистка?

— Нет. Я удовлетворительница.

* * *

Мама выпила с гостями стакан вина и пошла укладывать дочку... Та почувствовала запах и говорит:

— А зачем ты надушилась папиными духами?

Хозяйке на заметку

В ПЕРЕВОДЕ С ИМПОРТНОГО

Наверное, каждый хоть раз, хотя бы из любопытства заглядывал в новомодные кафе, где вывески по-английски, блюда называются заманчиво и тоже не по-нашему: гамбургер, чизбургер, пицца, равиоли... А при взгляде на цены хочется зажмурить глаза. На самом деле наше домашнее ничуть не хуже, особенно если перевести с иностранного весь этот кулинарный сленг: гамбургер — котлета, равиоли — пельмешки-чучвара, а чизбургер у вас получится даже получше импортного, если воспользуетесь нашим рецептом.

ЧИЗБУРГЕР ПО-НАШЕНСКИ

Изотрем в мелкую стружку одну крупную морковку, одну луковицу и 6-8 очищенных картофелин. Добавим 3-4 столовые ложки овсяных хлопьев, одно яйцо, посолим и вымешаем. Из этой массы изжарим оладьи.

Теперь приготовим начинку: половину большого пучка шпината порежем и протушим в маргарине с одной мелко порубленной луковицей. На малом огне выпарим всю жидкость, посолим-поперчим и туда же добавим 200 граммов потертого на крупной терке колбасного сыра и раздавим один зубчик чеснока. Огонь под сковородой сразу выключим и накроем крышкой, чтобы сыр «на духу» расплавился..

Теперь на каждый оладышек выложите щедрую ложку начинки из сыра и зелени и прижмите сверху вторым оладышком. Вот вам и чизбургер — только по-домашнему. Не нравится название? Придумайте сами любое на понятном и приятном языке.

Частная фирма «НТЕХПРОГРЕСС» **ликвидируется.** Претензии принимаются в течение двух календарных месяцев со дня публикации.

Утерянную чековую книжку, принадлежащую ЧФ «НТЕХПРОГРЕСС», **считать недействительной.**

Коллектив Главного управления государственных материальных резервов при Кабинете Министров Республики Узбекистан выражает глубокое соболезнование родным и близким в связи с кончиной ветерана системы государственных резервов Республики Узбекистан **БАБАМУРАТОВА Ахмеда Меглиевича**