O'ZBEKISTON RESPUBLIKASI MILLIY ARXIV PALATASI
INV.№

Эта дорогая Родина принадлежит всем нам!

ОБЩЕСТВЕННО-ПОЛИТИЧЕСКАЯ ГАЗЕТА

ГОЛОС УЗБЕКИСТАНА

19 апреля 2002 года
№ 16 (510)
Выходит с 5 марта 1992 года

СОБЫТИЯ НЕДЕЛИ

● **В нашей стране началась подготовка к национальному празднику — 11-летию независимости Узбекистана.** Этому было посвящено заседание Республиканской комиссии, в котором приняли участие члены комиссии, руководители соответствующих министерств, комитетов, ассоциаций, ведомств и организаций.

● **Ташкентская государственная консерватория указом Президента республики преобразована в Государственную консерваторию Узбекистана.** Отныне она является базовым высшим учебным заведением по всем направлениям музыкального образования.

● **В столичной гостинице «Интерконтиненталь» завершает работу VI Международный форум для стран Центральной Азии и Закавказья по экспортному контролю и нераспространению оружия массового поражения.** Мероприятие организовано Институтом стратегических и межрегиональных исследований при Президенте Республики Узбекистан и Государственным департаментом США.

ПРЕОБРАЗУЯ ЭНЕРГИЮ

Для того, чтобы в наши дома и на предприятия приходил электрический ток требуемого напряжения, его нужно преобразовать. Именно это и делают трансформаторы. Самый широкий спектр их выпускает хорошо известное в нашей стране и за рубежом открытое акционерное общество «Трансформатор», прежде именовавшееся «Чирчикским трансформаторным заводом».

Сегодня компания «Трансформатор» — ведущее предприятие электротехнической промышленности Узбекистана. Его продукция работает более чем в 20 зарубежных странах. Силовые трансформаторы и трансформаторные подстанции с фирменным знаком «ЧТЗ» надежно действуют и в жару, и в холод. Они питают электроэнергией поселки, фермерские хозяйства, жилые массивы городов, железнодорожные линии, заводы и фабрики, предприятия нефтегазовой, горнодобывающей, металлургической и других отраслей промышленности и сельского хозяйства.

Безопасность и высокое качество продукции «Трансформатора» подтверждают сертификаты соответствия Госстандарта Узбекистана и Росстандарта, а сейчас система качества готовится к сертификации по международным стандартам.

Квалификация специалистов предприятия, его технологические и производственные возможности позволяют выполнить любые специальные требования заказчика, касающиеся конструкции устройств или их климатического исполнения. Поэтому продукция с маркой «ЧТЗ» пользуется спросом, идет на экспорт.

Абдулла ПУЛАТОВ

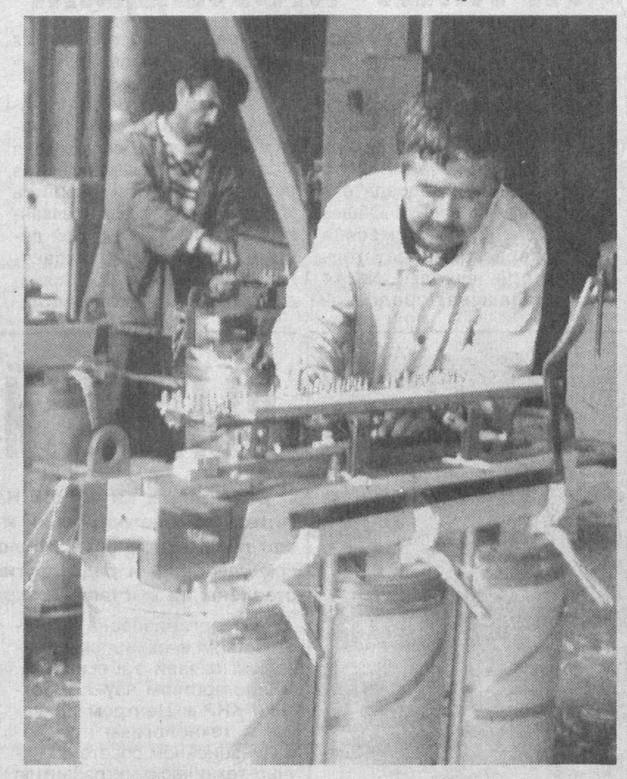

НА СНИМКАХ: намотчик катушек Анатолий Муратов; сварщик Абдужамил Сафаралиев; работник завода Сервер Исмоилов и главный инженер Рушет Абзатов.

Фото Шавката АКРАМОВА

В ГЕНЕРАЛЬНОЙ ПРОКУРАТУРЕ РЕСПУБЛИКИ УЗБЕКИСТАН

В Генеральной прокуратуре Республики Узбекистан состоялось заседание межведомственного Координационного совета. В нем приняли участие начальники соответствующих управлений и отделов Генеральной прокуратуры и Министерства внутренних дел, заместители прокуроров областей, начальников управлений внутренних дел, начальники управлений профилактики правонарушений областных ОВД.

На заседании обсуждался ход выполнения принятого 6 июня 2001 года постановления Кабинета Министров об усилении роли профилактической службы в борьбе с преступностью.

На основе указания Президента Ислама Каримова об особом внимании к вопросу комплектации опорных пунктов милиции, являющихся самым первым нижним звеном органов внутренних дел, всесторонне зрелыми, самоотверженными инспекторами по профилактике, у которых имеется достаточный опыт и знания работы с народом, органы правопорядка нашей страны придают большое значение совершенствованию деятельности профилактической службы в работе по предотвращению преступности, повышению ее эффективности, обеспечению взаимодействия и проделали определенную работу в этом направлении.

Наряду с достигнутыми положительными результатами наблюдаются случаи, когда допускаются некоторые недостатки в профилактической работе. В частности, огорчает тот факт, что в первом квартале текущего года при росте общей преступности всего на 0,8 процента, заметно увеличилось число преступлений некоторых видов.

На заседании строго подчеркивалось, что необходимо уделять основное внимание профилактике преступлений, и особенно не допускать преступлений, связанных с наркоманией, религиозным экстремизмом и терроризмом, усиливать дополнительные меры по искоренению таких пороков.

Были намечены соответствующие меры по привлечению к этой работе общественности, активистов махаллей, государственных и негосударственных организаций, а также органов самоуправления граждан, усилению сотрудничества с ними, координации мероприятий в этом направлении.

Бехзод НОРБОЕВ (УзА)

Интервью

«УЗБЕКИСТАН ПРИВЛЕК ВНИМАНИЕ МИРА, И СТРАНА ТОГО ДОСТОЙНА»

На восьмой сессии Олий Мажлиса наш Президент отметил: граждане сегодняшнего Узбекистана прошли за десятилетие огромный путь, равный столетиям, и не будет ошибкой сказать, что проводимые сейчас в стране реформы приобрели необратимый характер.

Действительно, в первые годы реформ нам пришлось преодолеть большие трудности. Сейчас весь мир воочию видит, как наша страна переживает процесс политического, экономического, социального и образовательного подъема, налаживает сотрудничество с развитыми государствами.

Что же знает мир о нашей Родине, о нашем народе? Как он относится к политическим, экономическим, социальным процессам в Узбекистане?

Одним из наших собеседников стал известный российский поэт Евгений Евтушенко. Сейчас Евгений Александрович находится в штате Оклахома США. Он является почетным членом Европейской академии науки и искусства, Американской академии искусства и литературы. Разговор нашего корреспондента Кучкара Норкобила с поэтом состоялся по телефону:

— Евгений Александрович, наш народ, узбекские книголюбы уважают вас и с интересом читают ваши произведения. Если найдете возможным, давайте побеседуем.

— Пожалуйста. В прошлом я говорил, а когда-то и написал о том, что узбекский народ занимает очень высокое место в мировой культуре. Я ценю это всем сердцем.

— Например...

— В одной из своих книг я писал: человек, сыгравший в кино роль Циолковского, то есть я, никак не мог не осознать, насколько значительно положение великого народа в мировой просвещенности, давшего миру такого ученого, как Улугбек. Сохранившиеся фрагменты самой обсерватории Улугбека под Самаркандом являются историей и как бы служат мостом, соединяющим прошлое с настоящим и будущим. Уверен, у народа с таким богатым прошлым будет великим и будущее.

— Признаться, ваши добрые слова о нашей стране вызывают чувство гордости.

— Я выражаю собственное мнение. Европейцы, не знающие о культуре великой Азии, не вправе считать себя подлинными интеллигентами. Если назвать эту культуру родником, то Узбекистан — его самая чистая, самая прозрачная вода, дарующая жизнь. Возьмите литературу и искусство, наука и ремесленничество, словом, любую сферу — всюду узбекистанцы в полной мере показывают свойственный им талант.

— Вы побывали во многих странах, городах, встречались с людьми разных национальностей. Какие черты нашего народа запомнились вам, когда бывали в Узбекистане?

— Я люблю Узбекистан, узбекский народ. Видел Ташкент, любовался прекрасными местами вашей Родины, и увиденное навсегда врезалось в мою память. Узбекистанцы — гостеприимный, добродушный и щедрый народ, умеющий делиться тем, чем располагает. Они же — хорошие собеседники, отличающиеся культурой слова. В этом я убедился, заглядывая в чайханы. К этим достоинствам вашего народа следует добавить образованность, человеколюбие.

Узбекистан сегодня занимает в мировом сообществе достойное ему место, является страной, привлекающей к себе внимание.

— В прошлом месяце руководитель нашего государства совершил официальный визит в США. Думается, что встречи лидеров двух стран, протекавшие на равноправной основе, вызвали общий интерес...

— За официальным визитом Президента Узбекистана Ислама Абдуганиевича Каримова в Соединенные Штаты с интересом следил американский народ, и, конечно же, узбекистанцы. Следили люди на всей планете. Визит произвел большое впечатление и на меня. Ваша Родина является страной, процветающей во всех областях жизни, у нее светлое будущее. Вот почему Узбекистан привлек к себе внимание мира, чего он вполне достоин.

— Спасибо вам за высокую оценку достоинств нашего народа, нашей независимости. А что вы хотели бы пожелать нам?

— Прежде всего скажу: если меня пригласят на такую цветущую землю, как Узбекистан, от души соглашусь. Я готов встретиться с узбекистанцами, выступить перед ними со своими стихами.

Через вашу газету скажу всем узбекистанцам: пусть вечно живет ваша независимость, пусть никогда не ослабевают ваши добрые устремления, сплоченность народа, взаимоуважение между людьми. Я сторонник того, чтобы Узбекистан, как и сейчас, твердо стоял на избранном пути, всегда отстаивал свои позиции, продолжал демонстрировать перед миром свой привлекательный образ. Желаю, чтобы мои слова, сказанные от души, дошли до сердца узбекского народа.

СПРОС НА АНГОРСКОЕ ВОЛОКНО

По своим качествам и экспортоориентированности волокно, выпускаемое на Ангорском хлопкоочистительном заводе, занимает второе место в республике. 95-97 процентов продукции предприятия, перерабатывающего 25 тысяч тонн хлопка, закупают такие страны, как Южная Корея, Индонезия, Швейцария, Италия, Великобритания.

Коллектив предприятия, получающего с первосортного хлопка по 34-35 процентов волокна, уделяет серьезное внимание качеству продукции. Это достигается благодаря установке современного оборудования, созданию благоприятных условий труда для рабочих и служащих, повышению заработной платы, а также процентам от дивидендов.

Если часть получаемых здесь семян отправляется на Денауский маслоэкстракционный завод, то другая — доставляется в Ангорский, Кизирикский, Шерабадский, Джаркурганский районы. Здесь также выпускается бязь, в которую заворачивают готовое волокно и отправляют на все хлопкоочистительные заводы области. Ангорские хлопкоочистители наметили получить до нового сезона 2 миллиарда сумов дохода и 35 миллионов сумов прибыли. (УзА)

Курсом реформ

НАУЧНОМУ ПОИСКУ — ВЫСОКУЮ ЭФФЕКТИВНОСТЬ

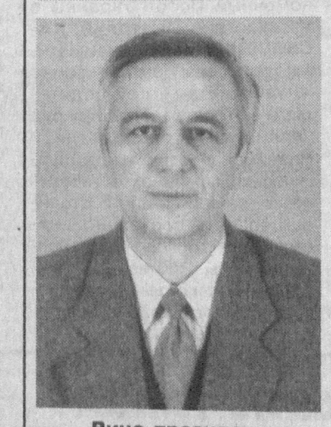

Вице-президент Академии наук Республики Узбекистан Темур САЛИХОВ:

— Необходимость реформирования науки возникла перед всеми странами постсоветского пространства, поскольку все они унаследовали проблемы тоталитарного советского государства. Люди среднего и старшего поколения помнят кризис советской науки, возникший в эпоху застоя. Тогда на страницах печати бурно обсуждались пути выхода из кризиса, однако, практически ничего не было сделано. Разве что изменили оплату труда научных сотрудников. Впрочем, выяснилось, что система выбора приоритетов и поощрения труда ученых не способствовала дальнейшему развитию самой науки. Получение научных регалий стало самоцелью, поскольку платили не за труд, а за звания. Сформировались научные клановые структуры, где поддерживали не талантливых специалистов, а сотрудников по признаку личной преданности.

Учитывая, что переход от подобной системы ценностей к рыночно ориентированному сознанию требует определенного времени, руководство Узбекистана выбрало путь постепенного, поэтапного реформирования научной сферы страны.

С обретением независимости в Узбекистане Государственный комитет по науке и технике параллельно с принятой системой финансирования внедряет совершенно новые формы стимулирования научной деятельности. Постепенно создаются условия, поощряющие не ученых, сгорбленных от тяжести научных регалий, а талантливых исследователей, приносящих реальную пользу экономике молодой страны.

Демократические реформы, проводимые в нашей республике, открытость общества способствуют развитию международных научных связей. Ученые Узбекистана постепенно привыкают к грантовой системе финансирования, принятой в передовых странах, выигрывая гранты INTAS, STCU, CRDF и других международных научных фондов.

Грантовую активность сразу же поддержало правительство Узбекистана тем, что гранты, получаемые узбекскими учеными из международных научных фондов, освободили от всех видов налогов, а ученые смогли получать грантовые выплаты и в национальной, и в свободно конвертируемой валюте.

Затем началась реструктуризация в системе Академии наук. Здесь институционные преобразования формируют новую инфраструктуру высшего научного органа страны, позволяющую более эффективно организовать научную деятельность, направленную на решение первоочередных, приоритетных задач республики.

20 февраля 2002 года Президент Республики Узбекистан И.А.Каримов подписал Указ «О совершенствовании организации научно-исследовательской деятельности», который логически завершил первый этап реформирования науки переходного периода в республике.

Этот указ не имеет аналогов на территории постсоветского пространства по масштабам намеченных преобразований в науке, по оригинальности решения проблемы и по взаимоувязке ее решения с экономическими приоритетами нашей страны.

Особенностью указа является создание условий для поворота научных направлений в сторону первоочередных задач развития страны и концентрация интеллектуальных и материальных ресурсов для их решения.

Качественное повышение эффективности научного труда ожидается в результате перехода от системы базового финансирования к прогрессивной грантовой системе, принятой в развитых странах мира.

Здесь уместно задать вопрос, каким образом в рамках перехода к грантовой системе планируется финансовая поддержка таких уникальных научных объектов, как музеи, библиотеки, научные коллекции?..

Можно отметить, что при переходе к грантовой системе финансирование научной деятельности будет осуществляться отдельно от других форм финансовой поддержки науки, в том числе от поддержки инфраструктуры науки. Подобный дифференцированный подход позволит рачительно использовать государственные средства, направленные на развитие науки.

Государство готово достойно оплачивать эффективный научный поиск, направленный на развитие страны, но не намерено дальше финансировать псевдонаучную деятельность. Финансироваться будут только те научные направления, которые нужны республике и могут быть реально выполнены с имеющимися интеллектуальными и материальными ресурсами.

Что касается фундаментальных исследований, то их также продолжит поддерживать государство (естественно, в рамках грантовой системы), поскольку они являются элементом культуры народа и отвечают национальным интересам страны. При этом необходимо определить национальные приоритеты развития фундаментальной науки и отделить ее от псевдофундаментальной.

Таким образом, Указ Президента И.А.Каримова «О совершенствовании организации научно-исследовательской деятельности» открывает новый этап развития науки в Узбекистане. Сейчас перед Координационным советом и его исполнительными структурами — Центром по науке и технологиям и советом по экспертизе крупных научных и инвестиционных проектов стоит чрезвычайно ответственная задача — дополнить правовую базу реформирования научной сферы нормативными документами, отражающими конкретную технологию реализации предлагаемых масштабных преобразований в науке. Успешное решение поставленной задачи создаст благоприятные условия для устойчивого развития науки в Узбекистане.

«ОЛТИН ДЕРИ» РАСПРАВЛЯЕТ КРЫЛЬЯ

Узбекско-турецкое совместное предприятие «Олтин дери» по производству кожаных изделий, созданное в кишлаке Ак-Тепа Алтынкульского района, намерено в нынешнем году произвести продукции на 1 миллиард сумов, что на 600 миллионов сумов больше показателя 2001 года.

— Уже в январе этого года произведено продукции на 83,7 миллиона сумов, что почти в два раза больше показателей последних месяцев прошлого года, — сказал директор СП **Тулкинбек КУЧКАРОВ.** — В этом году мы достигли также увеличения ассортимента производимой продукции до 72 видов кожаных изделий. В ближайшем будущем планируем выйти на проектную мощность — ежегодную переработку 450 тысяч штук шкур и выпуск 45 тысяч готовых изделий.

СП уже всесторонне подготовилось к наращиванию объемов производства. В частности, в Андижане открыт фирменный магазин предприятия. Кроме того, «Олтин дери» организовало постоянно действующие ярмарки-продажи на Андижанском и Наманганском вещевых рынках «Жахон бозори». Эти торговые точки помогают не только реализации выпускаемой продукции, но и изучению покупательского спроса.

На сегодняшний день в СП трудоустроены почти 200 сельчан, которые быстро научились работать на современном оборудовании и выпускать хорошую продукцию. По словам Т.Кучкарова, оборудование на предприятии было закуплено за счет кредита в 2,5 миллиона долларов, полученного в Национальном банке ВЭД Узбекистана. О качестве производимой продукции говорит и тот факт, что недавно на экспорт в Новосибирск была отправлена первая партия женских юбок из кожи.

НИА «Туркистон-пресс»

СП ИЩЕТ И НАХОДИТ

Совместные предприятия создаются в нашей стране для подъема экономики. Именно на этих принципах работает совместное узбекско-швейцарско-нидерландское предприятие «Lok Kolor Sintez».

Предприятие было организовано шесть лет назад при Государственной акционерной компании «Узбекистон темир йуллари». Западные инвесторы вложили средства, современные технологии, и не жалеют об этом. Сегодня СП выпускает 20000 тонн продукции в год. Это лаки и краски для различных целей. Впервые в Узбекистане предприятие наладило выпуск промышленных красок, которые ранее завозили. Ими, к примеру, окрашивают вагоны, отремонтированные на Ташкентском вагоноремонтном заводе. «Kolor» предлагает и колер — цветную гамму красок, разных покрытий — более тысячи оттенков.

На СП решили так: надо искать и находить. От замыслов, не теряя времени, переходят к делу. Освоили, к примеру, огнезащитные составы для обработки древесных, ковровых и иных покрытий. Им огонь будет не страшен.

Да что там краски. Пустили швейное производство по пошиву постельного белья, спецодежды и прочего, наладили выпуск электродов. И все ищут, ищут, внедряя новое. Такие СП нужны стране для ее процветания.

(УзА)

ФАКТЫ, СОБЫТИЯ, ИНФОРМАЦИЯ

Пресс-служба ЦС НДП Узбекистана сообщает:

Пленумы, заседания, совещания, собрания

На минувшей неделе состоялись **пленумы Ферганского и Сырдарьинского областных советов НДП Узбекистана.** На них обсуждены задачи этих партийных организаций, вытекающие из доклада Президента республики И.А.Каримова на восьмой сессии Олий Мажлиса Республики Узбекистан второго созыва, решений IV пленума ЦС партии и другие вопросы их текущей деятельности. С докладами на них выступили первые секретари указанных советов партии А.Игамбердиев и Д. Кулматов. На пленуме Сырдарьинского облсовета НДП выступил ответственный работник Центрального Совета партии С. Усманов, принял участие заместитель хокима области К. Акбутаев. По всем рассмотренным на пленумах вопросам приняты соответствующие постановления.

Прошли **пленумы Тахиаташского городского, Турткульского и Берунийского районных советов партии**, на которых также рассмотрены задачи этих организаций, вытекающие из выступления Президента республики И.А.Каримова на восьмой сессии Олий Мажлиса, решений IV пленума Центрального Совета и V пленума Каракалпакского рессовета НДП Узбекистана. С докладами выступили первые секретари Тахиаташского городского и Турткульского районного советов партии Д.Дурдиев и К.Ибадуллаева, секретарь Берунийского райсовета партии Р.Реймбаева. На пленумах в Турткуле и Беруни выступил член исполбюро Каракалпакского рессовета партии, редактор газеты «Каракалпакстан хауазы» А.Ибадуллаев. В работе пленумов приняли участие: в Тахиаташе — хоким города М.Джумабаев и его заместители, Турткуле — заместитель хокима района И.Ибадуллаев, Беруни — первый заместитель хокима района, хоким г.Беруни Х.Розимов и заместитель хокима района, председатель районного комитета женщин Д.Расулова.

В Андижанском областном совете НДП Узбекистана состоялось собрание партийного актива с участием первых секретарей всех горрайсоветов партии. На нем, в свете решений IV пленума ЦС и последнего пленума областного совета НДП, было критически оценено состояние внутрипартийной дисциплины, особенно в вопросах уплаты и сбора членских партийных взносов. На собрании, которое вел первый секретарь облсовета С.Рахимов, было решено незамедлительно разработать и осуществить действенные меры по устранению имеющихся недостатков.

Задачи членов НДП по участию в реализации положений доклада Президента Узбекистана И.А.Каримова на последней сессии парламента страны и решений IV пленума Центрального Совета НДПУ определяются и на собраниях первичных партийных организаций. Так, на днях состоялось открытое собрание **первичной партийной организации управления культуры г.Навои**. Выступившие на нем второй секретарь городского совета партии Л.Сабирова и другие говорили о задачах организации и каждого партийца по пропаганде документов сессии Олий Мажлиса и решений пленума ЦС НДП Узбекистана, необходимости оживления внутрипартийной жизни. Эти вопросы стояли и на повестке дня собрания вновь созданной первичной организации НДП Узбекистана при областном управлении здравоохранения.

Опыт старшего поколения — молодым

В центре внимания участников состоявшегося в **Мехнатабадском районном** хокимияте совещания — секретарей первичных организаций НДП Узбекистана, депутатов местного Кенгаша, председателей сходов граждан, аксакалов махаллей, представителей общественного движения молодежи «Камолот», директоров и некоторых учителей школ — стояли вопросы воспитания молодого поколения в духе идеологии национальной независимости, на замечательных боевых и трудовых подвигах ветеранов, усиления роли общественных организаций в этой работе. В мероприятии, организованном областными советами НДП Узбекистана, центра «Маънавият ва маърифат» и областным фондом «Махалля», принял участие хоким района С.Назаров.

Пропагандистская группа этих же областных организаций провела встречу в ширкатном объединении имени С.Сиддикова и промышленном колледже **Акалтынского района**, посвященную разъяснению сути и содержания идеи национальной независимости. Перед собравшимися выступили второй секретарь Сырдарьинского облсовета НДП Узбекистана Х.Артыкбаева, председатель областного фонда «Махалля» Г.Абдурахманов и руководитель областного совета «Маънавият ва маърифат» С.Кудратов.

Такие же встречи были проведены в хокимияте **Шараф-Рашидовского района** и районной налоговой инспекции. В первой из них участвовал хоким района А.Примкулов.

Вечер-встреча на тему «Духовный опыт ветеранов», в которой участвовали 25 представителей старшего поколения, состоялась в **Чустском строительном колледже**. После трогательных и поучительных рассказов аксакалов о себе и времени, в котором они жили и трудились, о значении достижения нашей страной национальной независимости, гости были приглашены за праздничный дастархан. Здесь же выступили участники художественной самодеятельности колледжа.

Депутатские заботы

Депутат Олий Мажлиса, первый секретарь **Кашкадарьинского областного совета НДП Узбекистана** Ф.Аманов встретился с членами молодежного клуба «Истиклбол». Он рассказал об итогах восьмой сессии парламента страны, принятых на ней документах и остановился на задачах, вытекающих из доклада на сессии Президента Узбекистана И.А.Каримова. На заседании клуба также выступил руководитель областного совета «Маънавият ва маърифат» М.Раджабов. Члены клуба задали вопросы о практическом значении состоявшегося референдума, предстоящей реформе парламента страны, о количестве депутатов, избираемых в палаты будущего Олий Мажлиса, о роли каждой из его палат. На эти и другие вопросы они получили исчерпывающие ответы. Вел занятие клуба председатель областного совета молодежного общественного движения «Камолот» Д.Аллаев.

На одном из последних заседаний исполбюро **Бостанлыкского райсовета НДП Узбекистана** была заслушана информация члена районного Кенгаша народных депутатов от НДП Узбекистана, председателя ширкатного хозяйства «Кушкурган» А.Юнусова о выполнении им своих депутатских обязанностей. Он руководит крупным хозяйством, от состояния дел в котором во многом зависит благополучие почти 9000 человек (узбеков, казахов, представителей других национальностей), проживающих на его территории. Поэтому много времени депутат уделяет не только развитию сельскохозяйственного производства, реализации продукции, но и трудоустройству людей, особенно молодежи, обустройству сел, работе школ, дошкольных и медицинских учреждений. Предметом особой заботы народного избранника является поддержка многодетных и нуждающихся семей, оказание материальной помощи инвалидам, детям-сиротам, одиноким старикам. Так, в честь праздника 8 Марта правлением, первичной партийной и другими общественными организациями ширкатного хозяйства была организована встреча женщин-матерей под девизом «Женщина священна, как Родина». Всем, кто участвовал в ней, было оказано внимание за щедрым дастарханом и вручены памятные подарки. А в дни празднования Навруза состоялось чествование ветеранов, живущих в местных кишлаках. 20 из них были предподнесены подарки — новые ковры. Депутат оказывает посильную помощь и тем, кто приходит к нему в дни приема граждан. Всего он рассмотрел более 300 заявлений сельчан, многие из которых положительно решены. В своей общественной работе, говорит депутат, он постоянно опирается на первичную партийную организацию.

Депутат Олий Мажлиса Н.Исмаилов, руководящий АО «Шахрисабзконсерва», уделяет большое внимание оказанию благотворительной помощи нуждающимся людям. В честь праздника Навруз им была организована передача необходимого инвентаря в дар дому милосердия в поселке Мираки, а Китабскому Дому ребенка — различных детских игрушек. В организации этих акций приняла участие первичная организация НДП.

Вести НДПУ

НЕ ЧИСЛОМ, А УМЕНИЕМ

Состоялся V пленум Ташкентского городского совета Народно-демократической партии Узбекистана. Его участники обсудили задачи столичной партийной организации, вытекающие из доклада Президента И.А.Каримова на восьмой сессии Олий Мажлиса Республики Узбекистан и решений IV пленума Центрального Совета партии. С докладом по данному вопросу выступил первый секретарь Ташгорсовета НДПУ Латиф Гулямов.

Он, в частности, отметил, что, поддерживая политику руководства республики, которой полностью соответствуют программные ориентиры НДП Узбекистана, партийные организации столицы сосредоточили внимание на практической поддержке осуществляемых в стране реформ, создании в обществе благоприятных условий для углубления демократических процессов.

Участники пленума заслушали отчет о работе исполнительного бюро Ташкентского городского совета партии за 2001 год, вопросы об исполнении партийного бюджета за 2001 год и о проекте бюджета Ташкентской городской партийной организации на 2002 год.

Было отмечено, что за отчетный период городской и районные советы партии, их руководящие органы продолжали работу по укреплению партийных рядов. При этом упор делается не только на количественную, а прежде всего на качественную сторону дела. За год Ташкентскую городскую организацию пополнили 3717 человек, и сейчас она насчитывает в своих рядах 53560 членов НДПУ.

Добиваясь повышения действенности проводимых мероприятий, партийные организации города стали активнее применять как сложившиеся, так и новые формы и методы организационной и идеологической работы.

В прениях по докладу выступили председатель правления акционерного общества «Шарк гули» С.Ганиева, первый заместитель главного редактора газет «Узбекистон овози» и «Голос Узбекистана» Н.Шакаров, проректор Ташкентского государственного педагогического университета имени Низами А.Киргизбаев, первый секретарь Сабир-Рахимовского райсовета партии А.Саидов, сотрудник Национальной библиотеки имени А.Навои Н.Расулова, начальник отдела Ташгоркомприроды, секретарь первичной партийной организации В.Пасечкин.

Участники пленума единодушно одобрили и поддержали решения восьмой сессии Олий Мажлиса, предложения и выводы, содержащиеся в докладе главы нашего государства.

По всем обсужденным вопросам пленум принял соответствующие постановления.

В работе пленума принял участие и выступил секретарь Центрального Совета НДП Узбекистана А.Рустамов.

Наш корр.

ЖИЗНЬ ВЕТЕРАНОВ — ПРИМЕР МОЛОДЫМ

Такой девиз в полной мере соответствует сути и содержанию научно-практической конференции, которую провел в школе №244 Хамзинский районный совет НДП Узбекистана.

Во встрече, посвященной Году защиты интересов старшего поколения, приняли участие не только педагоги и учащиеся старших классов, но и многие жители махалли, аксакалы, находящиеся на заслуженном отдыхе.

Темой дискуссии была выбрана проблема долголетия. Как уберечь молодых от дурных привычек и недостойного образа жизни? Как на многие годы сохранить силу и здоровье? Как, даже в преклонном возрасте, поддерживать отличную физическую форму и завидную работоспособность?

На эти вопросы постарались ответить в своем выступлении ведущий специалист по проблемам геронтологии, профессор Н.Н.Насритдинова. На конференции также выступили первый секретарь Хамзинского райсовета Ш.М.Файзиев, председатель районного отделения Общества Красного Полумесяца С.М.Актабаева, заместитель директора школы №244 М.Б.Кулдашева, председатель районного отделения фонда «Соглом авлод учун» Д.М.Мирзаева.

Разговор получился по-настоящему интересным и поучительным, особенно — для молодежи. Ведь в каждом из выступлений приводились конкретные примеры, связанные с жизнью и трудовой деятельностью наших аксакалов, представителей старшего поколения. **Наш корр.**

«Идея национальной независимости: основные понятия и принципы» — этой теме была посвящена встреча, которую организовал в Ташкентском международном аэропорту Сергелийский райсовет партии.

ИНИЦИАТОРЫ ДОБРЫХ ДЕЛ

Перед ее участниками выступил кандидат исторических наук, доцент Хамид Хакимов. В подготовке этой встречи активное участие приняла первичная партийная организация аэропорта, выступающая инициатором многих добрых дел.

Кроме того, районный совет НДП совместно с коллективом профессионального колледжа «Куйлик» провел здесь торжества, посвященные Наврузу и Году защиты интересов старшего поколения. Собравшиеся с удовольствием посмотрели концерт, программу которого подготовили преподаватели и студенты колледжа. В завершение встречи состоялся конкурс «Кто лучше знает наши национальные духовные ценности?»

Наш корр.

УВЕРЕННАЯ ПОСТУПЬ «НЕТАФИНА»

На рынках Гулистана и других городов Голодностепья свежие помидоры и огурцы не переводятся круглый год. Главная заслуга в этом принадлежит коллективу тепличного комплекса «Нетафин» ширкатного хозяйства «Синдарабад» Сырдарьинского района.

— Наше тепличное хозяйство размещено на восьми гектарах, — говорит руководитель «Нетафина» А.Синдаров. — В минувшем году получили 36 миллионов сумов чистой прибыли. В этом году доход от реализации овощей, зелени ожидаем до 350 миллионов сумов. Потребителям нравится наша витаминная продукция, да и цены ниже, чем у других.

Здесь освоена и применяется израильская технология выращивания сельхозкультур при помощи капельного орошения. (УзА)

Семь лет назад Ташкентский текстильный комбинат принял акционерную форму собственности. Сегодня здесь трудятся около 8 тысяч человек, в основном женщины. В минувшем году выпущено продукции на 23,1 миллиарда сумов, товаров народного потребления — на 14,2 миллиарда. Освоены новые виды тканей, пользующиеся повышенным спросом. Сейчас на предприятии ведется целенаправленная работа по увеличению объемов экспортных поставок. Особое внимание при этом уделяется качеству продукции.

НА СНИМКЕ: лучшая ткачиха Сохиба Садикова. **Фото М.АМИНА** (УзА)

Знания — молодежи

ПУТЕШЕСТВИЕ НЕ КОНЧАЕТСЯ

Нередко приходится слышать, что в последние годы тяга молодежи к знаниям резко пошла на убыль. И одно из наглядных тому подтверждений — пустующие читальные залы, удручающе низкая посещаемость библиотек. Своими наблюдениями и мыслями об этом мы попросили поделиться заведующую юношеским отделом Государственной библиотеки имени А.Навои, секретаря первичной парторганизации НДПУ Любовь Борисовну ГОРБУНОВУ:

— Если иметь в виду последнее десятилетие, то многие ценностные ориентиры в молодежной среде, безусловно, претерпели существенные изменения. Вполне понятно, что это не могло не отразиться и на отношении молодежи к книге, которая всегда была и, надеюсь, останется одним из главных источников знаний.

И все же, в последние три-четыре года, я считаю, происходит скорее не потеря интереса молодежи к книге и к знаниям вообще, а переориентация интересов. И для этого есть вполне объективные причины и основания.

Прежде всего речь идет о сложившейся сегодня в республике социально-культурной ситуации, которая кардинально изменила духовные потребности молодежи. Рассчитанная на годы вперед программа подготовки кадров, обновление и изменение системы образования, возникновение учебных заведений нового типа повлекли за собой существенную корректировку роли чтения в жизни подрастающего поколения, равно как и мотивов обращения к библиотечным материалам.

Все это можно наглядно проследить на примере Государственной библиотеки имени А.Навои. Сегодня у нас активная юношеская аудитория составляет не менее половины всех посетителей.

С 1975 года при библиотеке существует комплексный юношеский отдел, обладающий хорошо скомплектованным фондом в 41 тысячу печатных единиц и рассчитанный на удовлетворение общеобразовательных, учебных и культурных запросов молодежи. Ежегодно отдел обслуживает 12 тысяч человек, причем большой интерес к его фондам проявляют не только молодые читатели, но и преподаватели школ, вузов, специалисты, работающие с молодежью. Характерная примета времени: наибольшим спросом у нынешних молодых людей пользуются книги по экономике, менеджменту, учебники иностранных языков, словари и справочники.

При этом, судя по исследованию, проведенному в прошлом году, лишь немногим более половины учащихся пользуются библиотеками своих учебных заведений. Причиной тому — очевидная бедность фондов этих библиотек, их несоответствие усложнившимся учебным программам.

В таких условиях наш юношеский отдел вынужден не просто удовлетворять читательские запросы молодежи, но и находить дополнительные источники комплектования фонда, модификации справочного аппарата. Так, в 2000 году отдел выиграл грант фонда Сороса на тему «Информационно-ресурсный центр «Дебаты». В результате он был укомплектован новейшими книжными и периодическими изданиями, множительной и копировальной техникой. А наличие современных компьютеров позволило нам обеспечить введение электронного каталога, электронной версии учета читателей, картотеки периодических изданий.

Информационно-ресурсный центр «Дебаты» дал возможность молодежи полнее реализовать свои творческие искания, способствовал росту ее творческой активности. Одним из основных достижений центра является то, что он обеспечивает студентам вузов, учащимся колледжей, лицеев и средних школ доступ к источникам гуманитарной информации, создает им комфортные условия для интеллектуального общения и обмена культурными ценностями. При этом центр стал не только местом общения молодежи, его охотно посещают преподаватели школ и вузов, специалисты гуманитарного профиля.

Кроме того, на базе ИРЦ действует клуб молодых журналистов, который выпускает свой литературно-художественный альманах, где публикуются сочинения начинающих авторов, а в качестве иллюстраций — рисунки начинающих художников. Словом, ныне юношеский отдел превратился в подлинный центр культуры и просвещения молодежи, ее духовного обогащения.

В связи с этим нельзя не сказать хотя бы несколько слов о сотрудниках отдела. Об их высоком профессионализме говорит уже то, что половина из них имеют высшее образование. Многие сотрудники работают здесь с момента основания отдела, а их трудовой стаж превышает два десятилетия. Встретить читателя с улыбкой, доброжелательно и профессионально выполнить его просьбу — постоянная и обязательная норма для наших сотрудников.

К этому следует добавить, что наш отдел выступил инициатором создания структурных юношеских подразделений в библиотеках системы Министерства культуры. На сегодняшний день они действуют при областных библиотеках республики, а при централизованных библиотечных системах функционируют юношеские кафедры и абонементы.

В связи с реорганизацией Госбиблиотеки имени А.Навои в Национальную библиотеку Республики Узбекистан роль и ответственность молодежного центра в деле воспитания молодежи еще более возрастает. Одно несомненно: для подрастающего поколения она была и останется надежным путеводителем по миру знаний. Ведь путешествие в этот увлекательный и поистине необъятный мир никогда не кончается.

Сотрудничество

ВЫСОКИЙ ПОТЕНЦИАЛ НАУКИ

Достижения Китайской Народной Республики в энергетике, самолетостроении и космонавтике, АПК и пищевой промышленности, геологии, развитии транспорта и коммуникаций и ряде других отраслей экономики представлены на выставке, открывшейся в «Узэкспоцентре».

Она организована Министерством внешних экономических связей Узбекистана, Министерством науки и техники КНР и Центром по науке и технологиям при Координационном совете по научно-техническому развитию Кабинета Министров нашей республики. С открытия выставки начались Дни науки и техники Китая в Узбекистане.

Развитие взаимовыгодных контактов в сфере науки и техники между нашими странами основывается на Межправительственном соглашении о научно-техническом сотрудничестве, подписанном в 1992 году, отметил на церемонии открытия Дней заместитель Премьер-министра Республики Узбекистан **Х.КАРАМАТОВ.**

Как подчеркнул возглавляющий китайскую делегацию заместитель министра науки и техники КНР **У ЧЖУНЦЗЭ,** Узбекистан обладает высоким научно-техническим потенциалом. Достигнуты большие успехи как в фундаментальной науке, так и в ее прикладных отраслях. Поэтому Китай заинтересован в расширении взаимовыгодных отношений с Узбекистаном в этой сфере.

Разрабатывается совместная научно-техническая программа. Ее приоритетами определены сельское хозяйство, медицина, биология, химия, фармакология, энергетика, материаловедение, сейсмология, а также охрана окружающей среды. В рамках этой программы уже началась реализация ряда проектов. К примеру, заключена договоренность о создании совместной сейсмической лаборатории в Узбекистане. Китайская сторона поставила необходимое для этого оборудование стоимостью 500 тысяч долларов США. Оказана также техническая поддержка для расширения исследований в области рисоводства. На постоянной основе организованы стажировки наших специалистов в научно-исследовательских центрах КНР.

На церемонии открытия Дней науки и техники Китая в Узбекистане Чрезвычайный и Полномочный Посол КНР в нашей республике **Чжан ЧЖИМИН** сказал:

— Сотрудничество в области науки и новых технологий имеет важное значение для дальнейшего развития дружественных отношений между нашими государствами. (УзА)

ПОД КРЫШЕЙ ДОМА СВОЕГО

Под общей крышей торгового дома «Украина — Узбекистан» создаются два постоянно действующих торгово-выставочных центра: один — в Украине, второй — в Узбекистане.

Об этом корреспонденту газеты «Голос Узбекистана» сообщили в Посольстве Украины в Узбекистане. В частности, отмечено, что торговый оборот между двумя странами в минувшем году составил почти 372 миллиона долларов. Значительную часть поставок из Украины составляет продукция черной металлургии.

— Сейчас сделан новый шаг на пути развития экономического сотрудничества, — сказал нашему корреспонденту Чрезвычайный и Полномочный Посол Украины в Узбекистане **Анатолий КАСЬЯНЕНКО.** — По инициативе торгового дома «Украина — Узбекистан», соучредителями которого являются ряд украинских предприятий и Навоийский горно-металлургический комбинат в Узбекистане, решено в обеих столицах создать постоянно действующие торгово-выставочные центры. В Киеве — узбекский, в Ташкенте — украинский. Уже согласованы все условия и даже выделены соответствующие помещения. Открытие постоянно действующих выставок намечено на второе полугодие.

Одновременно в Ташкенте создается бизнес-центр «Украина — Узбекистан», задача которого помочь наладить прямые связи между отдельными предприятиями и целыми отраслями обеих стран. Поэтому предполагается тесное сотрудничество центра с Узбекской товарно-сырьевой биржей, компаниями «Узбектендерконсалтинг», «Узулгуржисавдо», «Узозиковкаттаминот».

Наш корр.

Пестрый мир

ПРЕДАТЕЛЬСКИЕ ГЛАЗА

Американские ученые из Mayo Clinic и Honeywell Laboratories разработали тепловую камеру высокого разрешения. С ее помощью можно зафиксировать мгновенный приток крови к окологлазной области, возникающий по необъяснимой причине в тот момент, когда человек начинает врать.

Впервые исследователям удалось создать аппарат нужной чувствительности, улавливающий малейшие колебания температуры на достаточном расстоянии. При испытаниях система показала ту же точность, что и обыкновенный полиграф, который, однако, более сложен и медлителен.

Подготовила А.ПЕРЧЕНКО

ОАО «ЭЛЕКТР-УСКУНА СОЗЛАШ»

объявляет о проведении общего собрания акционеров 30 апреля 2002 года в 11.00 по адресу: г.Ташкент, Сергелийский район, ул.Джун-Арык, 27-А.

ПОВЕСТКА ДНЯ:

1. Об итогах работы ОАО «Электр-ускуна созлаш» за 2001 год.
2. Утверждение:
а) бухгалтерского баланса,
б) акта ревизионной комиссии,
в) заключения аудитора,
г) сметы доходов-расходов и бизнес-плана,
д) размеров годовых дивидендов.
Справки по телефону: 50-02-37.

Наблюдательный совет

БАЛАНС
ОАО «ЭЛЕКТР-УСКУНА СОЗЛАШ» на 1 января 2002 года

№№	Наименование статей	САЛЬДО	
		актив	пассив
1.	Основные средства и прочие внеоборотные средства	597	
2.	Производственные запасы и затраты	566	
3.	Расчеты с дебиторами	1072	
4.	Уставный фонд и прочие источники собственных средств		1407
5.	Авансы полученные		549
6.	Расчеты с кредиторами		279
	БАЛАНС	2235	2235

Достоверность баланса подтверждается аудиторской фирмой «Галлаорол-Аудит», лицензия №01191 от 5 февраля 2002 года.

НАБЛЮДАТЕЛЬНЫЙ СОВЕТ

ТЕЛЕВИДЕНИЕ

ПОНЕДЕЛЬНИК, 22

Телеканал «Ўзбекистон»

6.00 «Ассалом, Ўзбекистон!»
8.00-8.45 «Тахлилнома».
8.45, 17.55 ТВ-маркет.
8.50 «Камалак». Кинопрограмма для детей.
9.25 «Ўзбектелефильм» представляет: «Птицы».
9.40 «Четвертая власть».
10.00, 12.00, 14.00, 18.00 Новости
10.05 «Другая жизнь». Художественный фильм.
11.35 Концерт.
12.05 «Олам». Телеальманах.
12.35 «Азиз одамлар». Развлекательная программа.
13.25 ТВ-анонс.
13.30 «Ошин». Телесериал.
14.10 «Бали, Раислар». Телевизионная игра.
15.00 М. Исмоил. «Янги ой чиққан кеча». Видеофильм. Часть 1-я.
16.00 «Олтин тож». Телевизионная игра.
16.20 Дневной сеанс: «Этот прекрасный мир». Художественный фильм.
18.10 Для детей. «Санъат ғунчалари».
18.25 «Мулк».
18.45 «Счастливый случай». Телелотерея.
19.25, 19.55, 20.25, 21.00 Реклама
19.30 «Ахборот» (рус.)
20.00 Вечерние сказки.
20.15 Биржевые и банковские вести.
20.30 «Ахборот».
21.05 «Қалбимда юрт ишқи». Часть 1-я.
21.45 «Париси бор уй».
22.15 «Игра миллионов».
22.45 Чемпионат Узбекистана по таэквандо.
23.05 «Ахборот - дайжест».
23.25-23.30 Символы Родины.

Телеканал «Ёшлар»

8.55 Программа передач.
9.00 Давр тонги.
10.00 Студия «Новое поколение»...
10.25 «Самовий саргузаштлар». Сериал. 26-я серия.
10.50 Увидимся в воскресенье.
11.05 «Давр. Обзор недели».
11.35 Музыкальные минуты.
11.45 «Подводная одиссея команды Кусто». Телесериал.
12.35 Давр-news.
12.55 «Дарбадарлик». Художественный фильм. 4-я серия.
13.40 Автосалтанат.
13.55 Вильям Шекспир. «Король Лир». Спектакль. Часть 1-я.
15.20 Спортивный еженедельник.
15.35 «Король Лир». Спектакль. Часть 2-я.
16.55 ТВ-анонс.
17.05 «Ўра». Телевизионный художественный фильм.
17.30 Программа передач.
17.35 Почта «Нового поколения», концерт для детей.
18.05 «Мульттомоша».
18.20 Оқшом наволари.
18.35 Тафаккур ёлқинлари.
18.50 Золотое наследие.
18.55, 21.55 Иклим.
19.00 «Давр». Информационная программа.
19.35 ТВ-анонс.
19.40 Ўзбек мумтоз мусиқасидан.
19.45 Эрта сўнган юлдузлар.
20.05 Голос молодежи.
20.25 Муҳаббат қўшиқлари.
20.45, 21.20, 22.35 Реклама
20.50 «Эсмеральда». Телесериал.
21.25 Қишлоқдаги тенгдошим.
21.45 Золотое наследие.
22.00 «Давр». Информационная программа.
22.40 «Муҳаббат қаҳваси». Телесериал.
23.05 Спорт на телеканале «Ёшлар»: Интерфутбол. В перерыве -23.50 «Давр». Информационная программа.
00.55-1.00 Спокойной ночи!

Телеканал «Тошкент»

17.15 Программа передач.
17.20 Экран-детям.
18.00 «Музыкальная гостиная».
18.25, 20.00, 21.25, 22.20 «Пойтахт». Информационная программа.
18.45 Сериал на ТТВ. «Жан Кристофф». 6-я серия.
19.35, 21.10, 22.05 Телегазета «Экспресс».
19.50 «Авто-news».
20.25 Сериал на ТТВ. «Шальные деньги».
21.45 «Медицина для Вас».
22.40 «Муҳаббат қаҳваси». Телесериал.
23.05 Спорт на телеканале «Ёшлар»: Интерфутбол. В перерыве -23.50 «Давр». Информационная программа.
00.55-1.00 Спокойной ночи!

Международный телеканал

ОРТ 6,30-8.00
16.00 «Программа передач».
16.05 «Вести».
16.20 CFI представляет: «Покахонтас». Премьера мультсериала.
17.10 «Сегодня в мире». Информационная передача.
17.25 «С лёгким паром» в гостях у М. Евдокимова.
18.00 «Жди меня».
19.00 «Русская рулетка».
20.00 «Время».
20.35 Новая «Убойная сила». Фильм 1-й. «Роль второго плана».
21.40 «Немецкая волна на ТВ-4».
22.00 «Остров фантазий». Сериал.
22.45 «Ахборот» (на русском языке)
23.15 «Спокойной ночи!»
23.40-23.45 «Спокойной ночи, мой город!»

Международный телеканал

ОРТ 6.30.-8.00
16.00 «Программа передач».
16.05 «Вести».
16.20 CFI представляет: «Покахонтас». Премьера мультсериала.
17.10 «Сегодня в мире». Информационная передача.
17.25 Смехопанорама Евгения Петросяна.
18.00 «Семейные узы». Сериал.
19.00 «Слабое звено». Игровое шоу.
20.00 «Время».
20.35 Новая «Убойная сила». Фильм 2-й. «Китайский квартал».
21.40 «Автострада».
22.00 FCN «Новости Узбекистана» (на английском языке)
22.10 «Остров фантазий». Сериал.
22.55 «Ахборот» (на русском языке)
23.25 «Спокойной ночи!»

30-й канал

09.00 Программа передач
09.05 «Теле-хамкор»
09.30 Детский час
10.25 «Таинственные рыцари ТИР НА НОГ», сериал
10.50 «Очевидец», документальный сериал
11.20 «Чертенок», телесериал
11.50 «Графиня де Монсоро», заключительная серия
13.30 «Майами Сендс», телесериал
14.15 Детский час
15.10 Дневной кинозал: «Крестоносец», боевик
16.50 «Футурама», мультсериал
17.15 Документальное кино на 30-м: «Таймслот»
17.45 «Теле-хамкор»
18.05 «Петербургские тайны», телесериал
19.00 Киновечер на 30-м: «Чужие похороны», мелодрама
20.35 «Теле-хамкор»
21.00 «Спокойной ночи, малыши!»
21.20 «Ошикона», мусикий дастури
21.30 Киновечер на 30-м: «Орден мстителей», боевик
23.15 «Скорая помощь», телесериал
00.00 Спорт в полночь
00.55 Программа передач

ОРТ

5.00 Телеканал «Доброе утро»
8.00 Новости
8.15 «Семейные узы». Сериал
9.15 Документальный детектив. «Дело обреченных». 2001 год
9.45 Поле чудес
10.45 «Ералаш»
10.50 Библиомания
11.00 Новости
11.15 Кевин Костнер в боевике «Водный мир»
12.40 «Ералаш»
13.00 Новости (с субтитрами)
14.15 Семь бед - один ответ
14.35 Мультазбука
15.00 Многосерийный фильм «Женская логика»
16.00 Большая стирка
17.00 Вечерние новости (с субтитрами)
17.25 «С легким паром!» В гостях у Михаила Евдокимова
18.00 Жди меня
19.00 «Русская рулетка»
20.00 Время
20.35 Новая «Убойная сила». Фильм 1-й. «Роль второго плана»
21.40 Независимое расследование
22.30 Ночное «Время»
22.50 «На футболе» с Виктором Гусевым
23.20 Ночная смена

РТР

3.50, 4.50, 5.50, 6.50 Вести - Москва.
4.00, 5.00, 6.00, 7.00, 9.00, 12.00, 15.00, 18.00 Вести.
4.10 Православный календарь.
4.15, 5.30 Семейные новости.
4.25, 6.10 Дежурная часть.
4.30 Афиша.
4.40, 6.30 Дорожный патруль.
5.10 Экспертиза РТР.
5.20 Национальный доход.
5.25, 12.20 Вести - Спорт.
5.40 Федерация.
6.15 Хронограф.
6.40 Экспертиза РТР. Дайджест.
7.10 «Наука о сверхъестественном. Жизнь на других планетах». Сериал.
8.10 Мелодрама «Превратности женской судьбы» (Индия).
9.20 «Жены и дочери». Сериал (Великобритания).
10.05 Вести недели.
11.00 «Что хочет женщина». Ток-шоу.
11.30 Приключенческий фильм «Тайна старинного склепа» (Германия).
12.25 «Возвращение в Эдем». Сериал.
13.25 «Дикий ангел». Сериал.
14.20 Комедийный сериал «Друзья-3» (США).
15.20 «Город и пригород». Документальный фильм из цикла «Право на землю».
15.50 Сериал «Любовь.Ru».
16.50 «Комиссар Рекс». Сериал.
17.50 Спокойной ночи, малыши!
18.35, 21.20 Местное время. Вести - Москва.
18.55 Сериал «Семейные тайны».
19.55 Сериал «Марш Турецкого».
21.00 Вести - Подробности.
21.30 Фильм Татьяны Алдошиной «Чечня. Время собирать камни».
21.55 Детектив «Потерпевший».

ТВ-3

9.00 «Победоносный голос верующего».
9.30 Фильм «Неустрашимый» (США).
11.30 Фильм «Аферист» (Великобритания).
13.30 Фильм «Крайняя предосторожность» (США).
15.30 Фильм «Смертные грехи» (США).
18.00 Фильм «Семеро детей» (США).
20.00 Фильм «Чего хотят женщины?» (США).
22.30 Фильм «Свидетельство о бедности».
00.30 Фильм «Операция «Октябрь» (США).

ВТОРНИК, 23

Телеканал «Ўзбекистон»

6.00 «Ассалом, Ўзбекистон!»
8.00 - 8.35 «Ахборот».
8.35, 17.55 ТВ-маркет.
8.40 Обзор газет.
9.00 «Ўзбектелефильм» представляет...
9.10 «Нафосат гулшани».
9.40 «Бахтимизга омон бўлинг».
10.00, 12.00, 14.00, 18.00 Новости
10.05 «Мулк».
10.25 «Волшебная лампа Аладдина». Художественный фильм.
11.45 «Рангин дунё».
12.05 «Игра миллионов».
12.35, 13.55 ТВ-анонс.
12.40 «Бадиий кенгашдан сўнг».
13.00 «Париси бор уй».
13.30 «Под углом 23,5 градуса». Премьера телесериала. 79-серия.
14.10 «Сельская жизнь».
14.30 Для детей. «Митти-войлар оиласи».
14.50 «Талабалик йилларим».
15.10 ТВ-клип.
15.20 М. Исмоил. «Янги ой чиққан кеча». Видеофильм. Часть 2-я.
16.20 «Веселые старты». Телесоревнования.
16.55 «Родине служу».
18.10 Мультфильм.
18.15 «Мечта нового поколения».
18.35 «Человек и закон».
18.55 Бир жуфт қўшиқ.
19.05 «Тарих кўзгуси». Термез. Часть 4-я.
19.25, 19.55, 20.25, 21.00 Реклама
19.30 «Ахборот» (рус.)
20.00 Вечерние сказки.
20.15 FCN «Новости Узбекистана» (англ.)
20.30 «Ахборот».
21.05 «Солиқ ва биз».
21.20 «Қалбимда юрт ишқи». Часть 2-я.
22.00 «Ошин». Премьера телесериала.
22.30 «Спорт, спорт, спорт».
22.45 «Мувозанат».
23.10 «Ахборот - дайжест».
23.30-23.35 Символы Родины.

Телеканал «Ёшлар»

8.55 Программа передач.
9.00 «Давр». Информационная программа.
9.15 «Новое поколение» почтаси, для детей концерт.
9.45 «Мульттомоша».
10.00 Бизнес-академия.
10.15 «Эсмеральда». Телесериал.
10.45 Музыкальные минуты.
10.55 Кинопрезент.
11.15 «Подводная одиссея команды Кусто». Телесериал.
12.05 Голос молодежи.
12.25 Интерфутбол.
14.05 Золотое наследие.
14.15 География мира.
15.05 «Пена». Художественный фильм.
16.25 «Очун».
16.50 Программа передач.
16.55 Студия «Новое поколение»...
17.25 «Мульттомоша».
17.40 Уроки про налоги.
17.55 Кўҳна оҳанглар.
18.05 Минг бир маслаҳат.
18.25 Автопатруль.
18.45 Оқшом наволари.
18.55, 21.55 Иклим.
19.00 «Давр». Информационная программа.
19.35 ТВ-анонс.
19.40 Давр-интервью.
19.55 Ёшлик наволари.
20.10 Марди майдон.
20.30 Дийдор.
20.50, 21.25, 22.35 Реклама
20.55 «Эсмеральда». Телесериал.
21.30 Голос молодежи.
21.50 Золотое наследие.
22.00 «Давр». Информационная программа.
22.40 «Муҳаббат қаҳваси». Телесериал.
23.05 Спорт на телеканале «Ёшлар».
23.45 «Давр». Информационная программа.
24.00 «Олтин маъбуда». Художественный фильм.
1.15- 1.20 Спокойной ночи!

Телеканал «Тошкент»

17.15 Программа передач.
17.20 Сериал на ТТВ. «Санта-Барбара».
18.00 Экран-детям.
18.10 «Дурдона».
18.25, 20.00, 21.25, 22.20 «Пойтахт». Информационная программа.
18.45 Сериал на ТТВ. «Жан Кристофф». 7-я серия.
19.35, 21.10, 22.05 Телегазета «Экспресс».
19.50 «С любовью к вам».
20.25 Сериал на ТТВ. «Шальные деньги».
21.45 «Аёл-она, муроббий, рахбар» Телеклуб.
22.45 Кинооко. «Джейн Эйр». 2-я серия.
23.40-23.45 «Спокойной ночи, мой город!»

Международный телеканал

ОРТ 6.30.-8.00
16.00 «Программа передач».
16.05 «Вести».
16.20 CFI представляет: «Покахонтас». Премьера мультсериала.
17.10 «Сегодня в мире». Информационная передача.
17.25 Смехопанорама Евгения Петросяна.
18.00 «Семейные узы». Сериал.
19.00 «Слабое звено». Игровое шоу.
20.00 «Время».
20.35 Новая «Убойная сила». Фильм 2-й. «Китайский квартал».
21.40 «Автострада».
22.00 FCN «Новости Узбекистана» (на английском языке)
22.10 «Остров фантазий». Сериал.
22.55 «Ахборот» (на русском языке)
23.25 «Спокойной ночи!»

30-й канал

09.00 Программа передач
09.05 «Теле-хамкор»
09.30 Детский час
10.25 «Таинственные рыцари ТИР НА НОГ», сериал
10.50 «Очевидец», документальный сериал
11.20 «Чертенок», телесериал
11.50 «Графиня де Монсоро», заключительная серия
13.30 «Майами Сендс», телесериал
14.15 Детский час
15.10 Дневной кинозал: «Крестоносец», боевик
16.50 «Футурама», мультсериал
17.15 Документальное кино на 30-м: «Человек и море»
17.45 «Теле-хамкор»
18.05 «Петербургские тайны», телесериал
19.00 Киновечер на 30-м: «Женщина для всех», мелодрама
20.35 «Теле-хамкор»
21.00 «Спокойной ночи, малыши!»
21.20 «Ошикона», мусикий дастури
21.30 Киновечер на 30-м: «Эволюция», фантастика
23.15 «Скорая помощь», телесериал
00.00 Спорт в полночь
00.55 Программа передач

ОРТ

5.00 Телеканал «Доброе утро»
8.00 Новости
8.15 Жди меня (с сурдопереводом)
9.15 «С легким паром!» В гостях у Михаила Евдокимова
9.45 «Русская рулетка»
10.45 «Ералаш»
10.50 Библиомания
11.00 Новости
11.15 Независимое расследование
12.00 «Ералаш»
12.05 Родион Нахапетов в фильме «Нежность»
13.35 Дисней-клуб: «Любимчик»
14.00 Новости (с субтитрами)
14.15 Мультазбука
14.35 Царь горы
15.00 Новая «Убойная сила». Фильм 1-й. «Роль второго плана»
16.00 Большая стирка
17.00 Вечерние новости (с субтитрами)
17.15 Однако
17.25 Смехопанорама Евгения Петросяна
18.00 «Семейные узы». Сериал
19.00 «Слабое звено». Игровое шоу
20.00 Время
20.35 Новая «Убойная сила». Фильм 2-й. «Китайский квартал»
21.40 Лубянка. «Сержант Алекс»
22.30 Ночное «Время»
23.00 Цивилизация
23.30 Ночная смена

РТР

3.50, 4.50, 5.50, 6.50 Вести - Москва.
4.00, 5.00, 6.00, 7.00, 9.00, 12.00, 15.00, 18.00 Вести.
4.10 Православный календарь.
4.15, 5.30 Семейные новости.
4.25, 6.10 Дежурная часть.
4.30 Афиша.
4.40, 6.30 Дорожный патруль.
5.10 Экспертиза РТР.
5.20 Национальный доход.
5.25, 12.20 Вести - Спорт.
5.40, 6.40 «Пролог».
6.15 «Колоссальное хозяйство».
7.10 «Наука о сверхъестественном. Загадки монументов». Сериал.
8.10 Мелодрама «Превратности женской судьбы».
9.20 «Жены и дочери». Сериал.
10.05 «Вокруг света».
11.00 «Что хочет женщина». Ток-шоу.
11.30 Приключенческий фильм «Тайна старинного склепа».
12.25 «Возвращение в Эдем». Сериал.
13.25 «Дикий ангел». Сериал.
14.20 Сериал «Друзья-3».
15.20 «Крестьянская доля». Документальный фильм из цикла «Право на землю». Часть 1-я.
15.50 Сериал «Любовь.Ru».
16.50 «Комиссар Рекс». Сериал.
17.50 Спокойной ночи, малыши!
18.35, 21.20 Местное время. Вести - Москва.
18.55 Сериал «Семейные тайны».
19.55 Сериал «Марш Турецкого».
21.00 Вести - Подробности.
21.30 Дон «Дракон» Уилсон в боевике «Бегущая мишень» (США).
23.25 Горячая десятка.

ТВ-3

9.00 «Победоносный голос верующего».
9.30 Фильм «Операция «Октябрь».
11.30 Фильм «Семеро детей».
13.30 Фильм «Чего хотят женщины?»
16.00 Фильм «Свидетельство о бедности».
18.00 Фильм «Второе прибытие» (США).
20.00 Фильм «Тонка» (Франция).
22.30 Фильм «Путешествие месье Перришона».
00.30 Фильм «Смертные грехи» (США).

СРЕДА, 24

Телеканал «Ўзбекистон»

6.00 «Ассалом, Ўзбекистон!»
8.00 -8.35 «Ахборот».
8.35, 17.55 ТВ-маркет.
8.40 Обзор газет.
9.00 «Ўзбектелефильм» представляет: «Великий Шелковый путь. Нурата».
9.20 Эстрадные мелодии.
9.45 «Мысли о селе».
10.00, 12.00, 14.00 Новости
10.05 Алифбо сабоқлари.
10.25 «Великолепный мечтатель». Художественный фильм.
11.40 «Букет танца».
12.05 «Веселый городок». Телевизионная игра.
12.35 ТВ-клип.
12.45 «Остонаси тиллодан».
13.05 «Аския».
13.25 «Ошин». Телесериал.
13.55, 14.30, 15.55 ТВ-анонс.
14.10 «Мечта нового поколения».
14.35 На экране кинокомедия: «Деловые люди». Художественный фильм.
16.00 «Ягона оилада».
16.30 Ўзбекистон бастакорлари.
16.55 «Точка опоры».
17.10 «Қўшиғим жон қўшиғим».
17.40 «На крыльях мечты».
18.10 Для детей. «Сехрли ҳарфлар оролчаси».
18.30 «Ахборот» (рус.)
19.00 «Умид ниҳоллари». Трансляция из Ферганы.
20.25, 21.00, 21.40 Реклама
20.30 «Ахборот».
21.05 «Қўшиғимиз сизга армуғон».
21.45 «Дунёқараш».
22.00 «Умид ниҳоллари».
23.25 «Ахборот -дайжест».
23.45 -23.50 Символы Родины.

Телеканал «Ёшлар»

8.55 Программа передач.
9.00 «Давр». Информационная программа.
9.15 Студия «Новое поколение»...
9.45 «Мульттомоша».
10.00 Давр-интервью.
10.15 Музыкальные минуты.
10.25 «Эсмеральда». Телесериал.
10.55 Уроки про налоги.
11.10 «Необузданная Африка». Документальный сериал.
12.00 Дийдор.
12.20 Кўҳна оҳанглар.
12.30 Голос молодежи.
12.50 Спорт на телеканале «Ёшлар»: Теннис.
13.30 Автопатруль.
13.50 «Мафусаил». Художественный фильм.
15.40 Программа передач.
15.45 Ўйна, болажон, ўйна.
16.00 Студия «Новое поколение»...
16.25 «Третья планета».
17.15 ТВ-анонс.
17.25 «Мени тушун». Телеигра.
17.50 Секреты чемпиона.
18.10 Факт и обозрение.
18.25 Оқшом наволари.
18.40 Каталог.
18.50 Золотое наследие.
18.55, 21.55 Иклим.
19.00 «Давр». Информационная программа.
19.35 ТВ-анонс.
19.40 Ракурс.
20.00 Спорт-лото.
20.10 Очил дастурхон.
20.25 Знак качества.
20.35 Ёшлик қўшиқлари.
20.50, 21.25, 22.35 Реклама
20.55 «Эсмеральда». Телесериал.
21.30 Голос молодежи.
21.50 Золотое наследие.
22.00 «Давр». Информационная программа.
22.40 «Муҳаббат қаҳваси». Телесериал.
23.05 Спорт на телеканале «Ёшлар»: Интерфутбол. В перерыве -23.50 «Давр». Информационная программа.
00.55-1.00 Спокойной ночи!

Телеканал «Тошкент»

17.15 Программа передач.
17.20 Сериал на ТТВ. «Санта-Барбара».
18.00 Экран-детям. Мультсборник.
18.25, 20.00, 21.25, 22.45 «Пойтахт». Информационная программа.
18.45 Сериал на ТТВ. «Жан Кристофф». 8-я серия (заключительная)
19.35, 21.10, 22.30 Телегазета «Экспресс».
19.50 Музыка на ТТВ.
20.25 Сериал на ТТВ. «Шальные деньги».
21.45 «Аптека слушает».
23.10 Кинооко. «Меж высоких хлебов».
00.25-00.30 «Спокойной ночи, мой город!»

Международный телеканал

ОРТ 6.30.-8.00
16.00 «Программа передач».
16.05 «Вести».
16.20 CFI представляет: «Покахонтас». Премьера мультсериала.
17.10 «Сегодня в мире». Информационная передача.
17.25 «Кумиры». Владимир Макаров.
18.00 «Семейные узы». Сериал.
19.00 «Народ против». Телеигра.
20.00 «Время».
20.35 Новая «Убойная сила». Фильм 3-й. «Судный день».
21.40 «ART-каталог».
22.00 «Остров фантазий». Сериал.
22.45 «Ахборот» (на русском языке)
23.15 «Спокойной ночи!»

30-й канал

09.00 Программа передач
09.05 «Теле-хамкор»
09.30 Детский час
10.25 «Таинственные рыцари ТИР НА НОГ», сериал
10.50 «Яхши кайфият», музыкально-развлекательная программа
11.20 «Чертенок», телесериал
12.00 «Свет в окне», мелодрама
13.30 «Майами Сендс», телесериал
14.15 Детский час
15.10 Дневной кинозал: «Незнакомое оружие или Крестоносец 2», комедия
16.50 «Футурама», мультсериал
17.15 «Путешествие для гурмана», научно-популярный сериал
17.45 «Теле-хамкор»
18.05 «Петербургские тайны» , телесериал
19.00 Киновечер на 30-м: «Смертельный удар», боевик
20.35 «Теле-хамкор»
21.00 «Спокойной ночи, малыши!»
21.20 «Ошикона», мусикий дастури
21.30 Индийское кино: «Жениться по любви», мелодрама
00.00 Спорт в полночь
00.55 Программа передач

ОРТ

5.00 Телеканал «Доброе утро»
8.00 Новости
8.15 «Семейные узы». Сериал
9.15 Смехопанорама Евгения Петросяна
9.45 «Слабое звено». Игровое шоу
10.45 «Ералаш»
10.50 Библиомания
11.00 Новости
11.15 Лубянка. «Сержант Алекс»
12.00 Михаил Жванецкий в программе «Жизнь замечательных людей»
12.20 Родион Нахапетов, Анастасия Вертинская в фильме «Влюбленные»
14.00 Новости (с субтитрами)
14.15 Мультазбука
14.35 Программа «100%»
15.00 Новая «Убойная сила». Фильм 2-й. «Китайский квартал»
16.00 Большая стирка
17.00 Вечерние новости (с субтитрами)
17.15 Однако
17.25 «Кумиры». Владимир Макаров
18.00 «Семейные узы». Сериал
19.00 «Народ против». Телеигра
20.00 Время
20.35 Новая «Убойная сила». Фильм 3-й. «Судный день»
21.40 Как это было. «Землетрясение в Нефтегорске». 1995 год
22.30 Ночное «Время»
23.00 Формула власти. Президент Республики Кот Д'Ивуар
23.30 Ночная смена

РТР

3.50, 4.50, 5.50, 6.50 Вести - Москва.
4.00, 5.00, 6.00, 7.00, 9.00, 12.00, 15.00, 18.00 Вести.
4.10 Православный календарь.
4.15, 5.30 Семейные новости.
4.25, 6.10 Дежурная часть.
4.30 Афиша.
4.40, 6.30 Дорожный патруль.
5.10 Экспертиза РТР.
5.20 Национальный доход.
5.25, 12.20 Вести - Спорт.
5.40, 6.40 «Пролог».
6.15 Москва - Минск.
7.10 «Наука о сверхъестественном. Король Артур - человек или миф?» Сериал.
8.10 Мелодрама «Превратности женской судьбы».
9.20 «Жены и дочери». Сериал.
10.05 Моя семья.
11.00 «Что хочет женщина». Ток-шоу.
11.30 Фильм «Тайна старинного склепа».
12.25 «Возвращение в Эдем». Сериал.
13.25 «Дикий ангел». Сериал.
14.20 Сериал «Друзья-3».
15.20 «Крестьянская доля». Документальный фильм из цикла «Право на землю». Часть 2-я.
15.50 Сериал «Любовь.Ru».
16.50 «Комиссар Рекс». Сериал.
17.50 Спокойной ночи, малыши!
18.35, 21.20 Местное время. Вести - Москва.
18.55 Сериал «Семейные тайны».
19.55 Сериал «Марш Турецкого».
21.00 Вести - Подробности.
21.30 Клуб сенаторов.
22.15 Фильм «Дневник его жены».

ТВ-3

9.00 «Победоносный голос верующего».
9.30 Фильм «Тройное предательство» (США).
11.30 Фильм «Второе прибытие».
13.30 Фильм «Тонка».
16.00 Фильм «Путешествие месье Перришона».
18.00 Фильм «Мистер Убийство 1» (США).
20,00 Фильм «Простые девушки» (Великобритания).
22.30 Фильм «Давай поженимся».
00.30 Фильм «Бочка пороха» (Югославия).

ЧЕТВЕРГ, 25

Телеканал «Ўзбекистон»

6.00 «Ассалом, Ўзбекистон!»
8.00-8.35 «Ахборот».
8.35, 17.55 ТВ-маркет.
8.40 Обзор газет.
9.00 «Ўзбектелефильм» представляет...
9.15 «Соз сехри».
9.40 «ТВ альманах».
10,00, 12.00, 14.00, 18.00 Новости
10.05 «Когда сдают тормоза». Художественный фильм.
11.20 Для детей. «Сехрли ҳарфлар оролчаси».
11.40 «Дунёқараш».
11.55, 13.20, 14.30 ТВ-анонс.
12.05 Мультфильм.
12.25 «Фанимиз истиқболлари».
12.45 «Қўшиғимиз сизга армуғон».
13.25 «Олам». Телеальманах.
14.10 «Бу ажиб фасл». Телеальманах.
14.35 «Озода бўлса шаҳринг».
14.55 Дневной сеанс: «Ты - мне. Я - тебе». Художественный фильм.
16.15 «Аёл ниғоҳи».
16.45 Куйла ёшлигим
17.05 «Химмат».
17.20 «Узбекистан: молодежь XXI века».
17.40 «Карта». Международное обозрение.
18.10 «Мен бобомдек бўлишни хоҳлайман».
18.30 «Яхши ния». Телелотерея.
19.05 «Человек и закон».
19.25, 19.55, 20.25, 21.00 Реклама
19.30 «Ахборот» (рус.)
20.00 Вечерние сказки.
20.15 FCN «Новости Узбекистана» (англ.)
20.30 «Ахборот».
21.05 «Даврани кенгроқ олинг». Музыкальная программа.
21.35 Дневник спортивных игр «Умид ниҳоллари».
22.05 «Ошин». Премьера телесериала.
22.35 «Руҳият манзаралари».
23.05 «Ахборот-дайжест».
23.25-23.30 Символы Родины.

Телеканал «Ёшлар»

8.55 Программа передач.
9.00 «Давр». Информационная программа.
9.15 Студия «Новое поколение»...
9.40 «Мульттомоша».
9.55 Ракурс.
10.15 «Эсмеральда». Телесериал.
10.45 Музыкальные минуты.
11.00 Спорт континент (рус.)
11.30 Твое время (рус.)
11.50 Секреты чемпиона (рус.)
12.10 Кўҳна оҳанглар.
12.20 «Умид ниҳоллари».
13.55 Голос молодежи.
14.15 Интерфутбол.
15.55 «Мени тушун». Телеигра.
16.20 Знак качества.
16.30 «Цветок и камень». Художественный фильм. 1-я серия.
17.45 Программа передач.
17.50 Студия «Новое поколение»...
18.15 ТВ-анонс.
18.25 В мире медицины.
18.45 Оқшом наволари.
18.55, 21.55 Иклим.
19.00 «Давр». Информационная программа.
19.35 ТВ-анонс.
19.40 «Давр»-интервью.
19.55 Одамлар орасида.
20.15 Ёшлик наволари.
20.30 Бегойим.
20.50, 21.25, 22.35 Реклама
20.55 «Эсмеральда». Телесериал.
21.30 Голос молодежи.
21.50 Золотое наследие.
22.00 «Давр». Информационная программа.
22.40 «Муҳаббат қаҳваси». Телесериал.
23.05 Спорт на телеканале «Ёшлар»: Интерфутбол. В перерыве -23.50 «Давр». Информационная программа.
00.55-1.00 Спокойной ночи!

Телеканал «Тошкент»

17.15 Программа передач.
17.20 Сериал на ТТВ. «Санта-Барбара».
18.00 Экран-детям. Мультсборник.
18.25, 20.00, 21.25, 22.40 «Пойтахт». Информационная программа.
18.45 Сериал на ТТВ. «Правда о птицах».
19.35, 21.10, 22.20 Телегазета «Экспресс».
19.50 «Жозиба».
20.25 Сериал на ТТВ. «Шальные деньги».
21.45 «Ташкент и ташкентцы».
22.05 «Собеседник».
23.05 Кинооко. «Фландрийский пес».
00.25-00.30 «Спокойной ночи, мой город!»

Международный телеканал

ОРТ 6.30 -8.00
16.00 «Программа передач».
16.05 «Вести».
16.20 «Вокруг света».
17.10 «Сегодня в мире». Информационная передача.
17:25 «Русский экстрим».
18.00 «Семейные узы». Сериал.
19.00 «Слабое звено». Шоу программа.
20.00 «Время».
20.35 Ирина Скобцева, Вера Глаголева, Лидия Смирнова в фильме «Наследницы». 1-я серия.
12.50 «Соккер-клуб».
22.00 FCN «Новости Узбекистана» (на английском языке)
22.10 «Остров фантазий». Сериал.
22.55 «Ахборот» (на русском языке)
23.25 «Спокойной ночи!»

30-й канал

09.00 Программа передач
09.05 «Теле-хамкор»
09.30 Детский час
10.25 «Таинственные рыцари ТИР НА НОГ», сериал
10.50 «Яхши кайфият», музыкально-развлекательная программа
11.20 «Чертенок», телесериал
12.00 «Демидовы», 1 серия
13.30 «Майами Сендс», телесериал
14.15 Детский час
15.10 Дневной киносеанс: «Смерть звонит дважды», комедия
16.50 «Футурама», мультсериал
17.15 «Кино, кино, кино»
17.40 «Теле-хамкор»
18.05 «Петербургские тайны» , телесериал
19.00 Киновечер на 30-м: «Амазонка»
20.35 «Теле-хамкор»
21.00 «Спокойной ночи, малыши!»
21.20 «Ошикона» мусикий дастури
21.30 Киновечер на 30-м: «Виновный», детектив
23.15 «Скорая помощь», телесериал
00.00 Спорт в полночь
00.55 Программа передач

ОРТ

5.00 Телеканал «Доброе утро»
8.00 Новости
8.15 «Семейные узы». Сериал
9.15 «Кумиры». Владимир Макаров
9.45 «Народ против» Телеигра
10.45 «Ералаш»
10.50 Библиомания
11.00 Новости
11.15 Как это было. «Землетрясение в Нефтегорске». 1995 год
12.00 «Ералаш»
12.10 Людмила Гурченко в фильме «Прощальные гастроли»
13.35 Дисней-клуб: «Переменка»
14.00 Новости (с субтитрами)
14.15 «Американский хвост». Мультсериал
14.40 Яна Чурикова в программе «Реактив»
15.00 Новая «Убойная сила». Фильм 3-й. «Судный день»
16.00 Большая стирка
17.00 Вечерние новости (с субтитрами)
17.15 Однако
17.25 Русский экстрим
18.00 «Семейные узы». Сериал
19.00 «Слабое звено». Игровое шоу
20.00 Время
20.35 Ирина Скобцева, Вера Глаголева, Лидия Смирнова в фильме «Наследницы». 1-я серия
21.40 Человек и закон
22.30 Ночное «Время»
23.00 Крылья
23.30 Ночная смена

РТР

3.50, 4.50, 5.50, 6.50 Вести - Москва.
4.00, 5.00, 6.00, 7.00, 9.00, 12.00, 15.00, 18.00 Вести.
4.10 Православный календарь.
4.15, 5.30 Семейные новости.
4.25, 6.10 Дежурная часть.
4:30 Афиша.
4.40, 6.30 Дорожный патруль.
5.10 Экспертиза РТР.
5.20 Национальный доход.
5.25, 12.20 Вести - Спорт.
5.40, 6.40 «Пролог».
6.15 Открытая таможня.
7.10 «Наука о сверхъестественном. Телепатия животных». Сериал.
8.10 «Брат за брата». Фильм (Индия).
9.20 «Жены и дочери». Сериал.
10.05 Диалоги о животных.
11.00 «Что хочет женщина». Ток-шоу.
11.30 Фильм «Тайна старинного склепа».
12.25 «Возвращение в Эдем». Сериал.
13.25 «Дикий ангел». Сериал.
14.20 Сериал «Друзья-3».
15.20 «Служение. В.Д.Поленова». Документальный фильм.
15.50 Сериал «Любовь.Ru».
16.50 «Комиссар Рекс». Сериал.
17.50 Спокойной ночи, малыши!
18.35, 21.20 Местное время. Вести - Москва.
18.55 Сериал «Семейные тайны».
19.55 Сериал «Марш Турецкого».
21.00 Вести - Подробности.
21,30 Фильм «Пока не наступит ночь» (США).
0.00 «Панорама кино» с Валерием Тодоровским.

ТВ-3

9.00 «Победоносный голос верующего».
9.30 Фильм «Бочка пороха».
11.30 Фильм «Мистер Убийство 1».
13.30 Фильм «Простые девушки».
16.00 Фильм «Давай поженимся».
18.00 Фильм «Мистер Убийство 2» (США).
20.00 Фильм «Срывая звезды» (США).
22.30 Фильм «Маэстро вор».
00.30 Фильм «Тройное предательство» (США).

ПЯТНИЦА, 26

Телеканал «Ўзбекистон»

6.00 «Ассалом, Ўзбекистон!»
8.00 - 8.35 «Ахборот».
8.35, 17.55 ТВ-маркет.
8.40 Обзор газет.
9.00 «Ўзбектелефильм» представляет...
9.15 «Ўзбекистан: молодежь XXI века».
9.35 «Жизнь посвященная искусству».
10.00, 12.00, 14.00, 18.00 Новости
10.05 «Воздушные гонки». Художественный фильм. 1-серия.
11.40 «Ўзлигинг намоён қил». На экране - Самаркандская область.
12.05 «Мен бобомдек бўлишни хоҳлайман».
12,25, 12.50 ТВ-анонс.
12.30 «Человек и закон».
13.00 «Ошин». Телесериал.
13.30 Дневник спортивных игр «Умид ниҳоллари».
14.10 «Даврани кенгроқ олинг». Музыкальная программа.
14.40 Тоир Юнус. «Қор одам воқеаси». Спектакль. Часть 1-я.
15.40 «Мохият».
16.00 «Қор одам воқеаси». Спектакль. Часть 2-я.
16.40 «Яшил чироқ». Телесоревнования.
17.10 ТВ-клип.
17.20 «Нурли манзиллар».
17.40 «Телепортрет».
18.10 «Тафсилот».
18.25 «Омад кувончи». Телелотерея.
19.05 Студия «Зиё» представляет: «Эътиқод мустаҳкамлиги йўлида».
19.25, 19.55, 20.25, 21.00 Реклама
19.30 «Ахборот» (рус.)
20.05 «В мире путешествий».
20.30 «Тахлилнома».
21.15 «Якшанбада Сиз билан бирга».
21.30 Дневник спортивных игр «Умид ниҳоллари».
22.00 «Ошин». Премьера телесериала.
22.30 «Олтин бешик».
22.55 Чемпионат Узбекистана по вольной борьбе.
23.25 «Ахборот - дайжест».
23.45 - 23.50 Символы Родины.

Телеканал «Ёшлар»

8.55 Программа передач.
9.00 «Давр». Информационная программа.
9.15 Студия «Новое поколение»...
9.25 «Мульттомоша».
9.40 Футбол-плюс.
10.00 Давр-интервью.

Физкультура и спорт

СЮРПРИЗЫ ФУТБОЛА

Спорт без неожиданностей не обходится. Вот и в пятом туре чемпионата Узбекистана по футболу сюрпризы преподнесли игравшие в Бухаре команды «Бухара» и «Пахтакор». Ташкентцы победили со счетом 5:0. Нынче «Пахтакор» стал крепким орешком для любого клуба даже не на своем поле. Победы с таким разгромным счетом в гостях случаются в чемпионате очень редко. После этого матча столичный клуб стал единоличным лидером в турнирной таблице — у него 15 очков.

Завтра стартует шестой тур первенства, в рамках которого состоятся семь матчей. А в воскресенье пройдет одна из центральных игр чемпионата: «Пахтакор» будет принимать зарафшанский «Кызылкум».

Предстоящие дни станут для любителей футбола насыщенными и интересными. В понедельник начнется первый в нынешнем году сбор национальной сборной Узбекистана. Главный тренер команды Равшан Хайдаров пригласил на сбор только молодых перспективных футболистов. Похоже, создается новая сборная республики.

ПРОРЕКТОР — ЛУЧШИЙ НАПАДАЮЩИЙ

Хорошую инициативу проявил Республиканский комитет профсоюза работников образования и науки: подготовил и провел соревнования по мини-футболу, участниками которых стали представители профессорско-преподавательского состава институтов и университетов Узбекистана.

— Мы посвятили эти соревнования Году защиты интересов старшего поколения, — говорит главный специалист РК профсоюза **Юлдаш АХМЕДОВ.** — Такие матчи прошли впервые. Их основная цель — привлечь к спорту преподавателей вузов республики. Свои прекрасные спортзалы предоставили участникам Национальный университет Узбекистана и Авиационный институт.

Сборные команды от вузов Каракалпакстана, Ташкента, всех областей состояли из преподавателей не моложе тридцати лет. Три дня шли жаркие сражения за призовые места. В итоге лучшей признана сборная Ташкента — она и награждена переходящим Кубком. Игроки удостоены дипломов первой степени, им вручены подарки.

Организаторы учредили призы в пяти номинациях. Например, в номинации «Лучший нападающий» победителем признан доктор физико-математических наук, профессор, проректор Ургенчского госуниверситета Рустам Абдуллаев — игрок сборной Хорезма. А в номинации «Самый старший игрок» приз завоевал 57-летний Кузи Сагдиев из Кашкадарьи.

Соревнования вузовских преподавателей по мини-футболу решено сделать ежегодными.

И.АХМЕТОВ

Хроника

МАСТЕРОВ СТАЛО БОЛЬШЕ

Бегуны из 8 стран участвовали в состоявшемся в Пхеньяне международном марафоне. За Узбекистан выступали 2 наших самых известных марафонца — Ирина Матросова и Василий Медведев. Оба не раз с успехом участвовали в различных международных соревнованиях.

Хорошо пробежали они и в Пхеньяне. Василий среди 70 марафонцев финишировал 21-м. А главное — впервые выполнил норматив мастера спорта Узбекистана.

Превысила мастерский результат и Ирина.

МЕДАЛИ ВСЕХ ДОСТОИНСТВ

Многих сильных боксеров собирает традиционный турнир «Кубок короля» в Таиланде. В нынешних соревнованиях выступали мастера ринга из 21-й страны. Спортивную честь Узбекистана защищали 10 наших боксеров. Обладателем золотой медали в весовой категории до 81 кг стал Икрам Бердыев из Чирчика. Второе место в категории до 67 кг завоевал ферганец Шерзод Хасанов. Третьи места в своих категориях заняли — ферганец Дильшод Махмудов (до 60 кг), Бахит Сарсекбаев из Ташкентской области (до 63,5 кг) и андижанец Сергей Михайлов (до 91 кг).

Константин МЕНЯЛКИН

Культура

ШКОЛА МУЗЫКАЛЬНОЙ ЖУРНАЛИСТИКИ

Музыкальная журналистика в стенах нашей консерватории появилась в середине 70-х годов. Тогда кафедра истории музыки взяла курс на специализацию студентов по музыкальной критике.

Особенно бурно стала она развиваться в 90-е годы, с приходом независимости, когда в Узбекистане начала формироваться школа музыкальной журналистики, основанная на историческом материале. С 1991 года стали проходить различные республиканские конкурсы и олимпиады, конкурс «Молодой критик» под эгидой Союза композиторов, межвузовские конференции, посвященные проблемам музыкальной критики. В результате молодежь начала успешно овладевать такими сложными жанрами журналистики, как творческие портреты, рецензии, проблемные и критические статьи, аналитические обзоры концертных сезонов, фестивалей... Можно твердо сказать, что это ощутимый вклад в летопись концертной и музыкальной жизни республики.

Музыкальная журналистика за годы независимости нашей республики стала частью духовной жизни студенчества. Она формирует у них мышление будущих деятелей культуры. Приятно отметить, что в республиканской прессе наших студентов знают, публикуют подготовленные ими материалы.

Основная тематическая направленность студенческих материалов — духовность и просветительство, хотя кафедра готовит сейчас и журналистов-международников. Так, студентки-пианистки Лейла Абдуллаева и Альбина Шарипова получили сертификаты журналистов-международников. Сейчас обе они в Германии. Студентка Барно Мусабаева за серию публикаций получила доброжелательный отзыв от Международного фонда имени Конрада Аденауэра.

Пианистка Барно Нурмухамедова опубликовала за время учебы 70 журнально-газетных материалов. Еще будучи студенткой 4 курса она уже заведовала отделом культуры журнала «Менеджер».

Ряд публикаций пианистки Валерии Полтораниной в местной газетной прессе и журнале «Музыкальная жизнь» по тематике фортепианно-дуэтного исполнительства определили статус студентки как члена Ассоциации фортепианных дуэтов СНГ и дали возможность по приглашению участвовать в семинаре, который проводила эта ассоциация в Нижнем Новгороде.

Первая в истории журналистской практики композитор, получившая квалификацию музыкального критика, Ойдин Абдуллаева не без учета своей просветительской деятельности в печати была удостоена звания лауреата Государственной премии имени Зульфии.

Престиж Государственной консерватории Узбекистана не только в республике, но и в глазах мирового сообщества из года в год повышается. Для работы за рубежом или для поступления в аспирантуру просят выслать характеристики выпускников из Узбекистана, прошедших музыкально-журналистскую специализацию. Профессора зарубежных университетов в своих письмах интересуются нашей деятельностью, как, например, руководитель факультета Мельбурнского университета Маргарэт Картоми. А это не что иное, как общественный резонанс за пределами страны, это свидетельствует, что наши воспитанники, становясь посланцами республики за рубежом, прославляют в том числе и музыкальную педагогику Узбекистана.

Вера ПЛУНГЯН,
доцент кафедры истории музыки и музыкальной критики Государственной консерватории Узбекистана

Главный редактор Сафар ОСТАНОВ

Редколлегия:

Абдулла ОРИПОВ
Абдулхафиз ДЖАЛАЛОВ
Азимжон АЮПОВ
Азиз НАСИРОВ
Ашур КАДИРОВ
Бобир АЛИМОВ
Норбобо ШАКАРОВ (Первый заместитель главного редактора)
Алимкул СУЛТАНОВ (Заместитель главного редактора)
Андрей ОРЛОВ (Заместитель главного редактора — «Голос Узбекистана»)
Бахтияр ХАМИДОВ (Ответственный секретарь)
Рахима ХАКИМОВА
Тулепберген КАИПБЕРГЕНОВ
Фармон ОМОНОВ
Махкамбой ОМАР оглы

ГОЛОС УЗБЕКИСТАНА

ЎЗБЕКИСТОН ОВОЗИ

Учредитель: Центральный Совет Народно-демократической партии Узбекистана.

Адрес редакции: 700000, г. Ташкент, ул. Матбуотчилар, 32. Наши телефоны: 133-54-55, 136-26-70.

Дежурный редактор Рафаэль ЗАГРАТДИНОВ

Газета зарегистрирована в Госкомпечати Республики Узбекистан.

Регистрационный № 43. Объём — 2 печ.л. Способ печати — офсетный, формат А2. Заказ Г-312.

Отпечатано в типографии Издательско-полиграфической акционерной компании «Шарк», адрес предприятия: ул. Буюк Турон, д. 41.

Газета «Голос Узбекистана» набрана и сверстана на компьютерной базе редакции

Предприниматель Рахмат Намазов из Каршинского района вместе с членами своей семьи организовал производство различных восточных сладостей. Со временем возможности малого предприятия возросли, и на предприятие были трудоустроены дополнительно 15 человек из числа сельской молодежи.

НА СНИМКЕ: начальник цеха Шохида Турсунова (в центре) с рабочими Сайерой Темировой и Шохистой Саттаровой.

Фото А. ПАРДА

ПЕСНЯ О РОДНОМ ГОРОДЕ

— У тружеников Бухарского регионального железнодорожного узла нет повода быть недовольными масштабами культурно-массовой работы, — сказал председатель профкома узла Т.ПУЛАТОВ.

У здешних железнодорожников и транспортных строителей есть свой Дом культуры, который никогда не «простаивает». Только за последние два года тут прошли 11 тематических театрализованных представлений, 34 музыкально-танцевальных вечера для молодежи, немало других мероприятий. Программа составлена из номеров, исполняемых участниками художественной самодеятельности, их выступления проходят при переполненном зале.

Популярны выездные концерты бригады «на колесах», которая выступает с интересными программами непосредственно по линии. Недавно, например, она побывала у рабочих железнодорожных станций Учкудук и Тинчлик. В Учкудуке звучала популярная песня об этом городе.

Многих самодеятельных артистов привлекают ежегодно проводимые смотры-конкурсы на звание лучшего певца, танцора, чтеца. Рядом с культурой идет спорт. У узла свой стадион «Локомотив», где есть секции по мини-футболу, штанге, стрельбе, некоторым другим видам спорта.

Наш корр.

Бухарская обл.

ВОЗРОЖДАЯ ДРЕВНИЕ РЕМЕСЛА

Мастерицами коврового цеха фирмы «Нафосат» из Кургантепинского района налажен выпуск ковров ручной выделки «Хидирша», «Хива», «Туркменча» с оригинальными восточными орнаментами.

Руководит предприятием Гульбахор Умарова — победительница смотра-конкурса «Ташаббус-2002» в номинации «Самая лучшая женщина-предпринимательница». Кроме организации коврового производства, она наладила выпуск современной женской одежды.

ОПРЕДЕЛЕНЫ ПОБЕДИТЕЛИ

В Джизаке завершился областной этап республиканского смотра-конкурса под названием «Знаете ли вы закон?» Победителями конкурса стали коллективы средних общеобразовательных школ имени Отауллы Ахунбабаева г.Джизака и имени Акмаль Икрамова Галляаральского района.

Смотр-конкурс, проведенный среди молодежи с целью совершенствования правового образования и воспитания, активизации работ, направленных на обеспечение приоритета закона в обществе, обеспечение участия молодежи в создании правового демократического государства, вызвал большой интерес у учащихся.

(УзА)

Выставки

ПРАЗДНИК ДЛЯ ВЕРНОГО ДРУГА

После сообщения в нашей газете о том, что 21 апреля на стадионе теннис-клуба «Метростроитель» пройдет национальная сертификатная выставка собак всех пород «Узбекистан-2002», к нам стали звонить читатели с просьбой рассказать о ней поподробнее. Например, жительница столицы О.Никонова сказала, что хочет завести четвероногого друга, но никак не решит, какой породе отдать предпочтение и, главное, хочет знать, как за ним ухаживать в дальнейшем.

— Основной целью нашей выставки является популяризация собаководства, стремление познакомить посетителей с породами собак, разводимых в Узбекистане, помочь начинающим собаководам-любителям квалифицированными советами и консультациями, — говорит начальник Республиканского клуба служебного собаководства ОСО «Ватанпарвар» **Рашит Наипович ГАНИЕВ.** — Похвально, что будущие любители, прежде чем завести собаку, серьезно думают о том, как ее содержать. Ведь четвероногий друг — это не только огромная радость для хозяина, но и немалая ответственность за своего питомца.

Главной особенностью нынешней выставки является то, что она впервые проходит под эгидой недавно созданного Союза кинологических организаций Узбекистана, в который вошли крупнейшие общества собаководов республики. На выставке будет заметно больше разнообразия пород, нежели в предыдущие годы. В числе приглашенных и кинологические организации, общества Самаркандской, Бухарской, Ташкентской областей и областей Ферганской долины.

Организаторы выставки — Республиканский клуб служебного собаководства ОСО «Ватанпарвар», Республиканский кинологический совет «Узбекохотрыболовсоюза» и клуб охотничьего собаководства, городской клуб «Среднеазиатская овчарка», кинологический клуб «Табиат» — провели большую подготовительную работу, позаботились о том, чтобы она стала настоящим праздником для ее участников и зрителей. Просторный и по-весеннему ярко зеленый стадион теннис-клуба «Метростроитель» разделен на шесть рингов, где будут работать судьи, эксперты, которые по целому ряду критериев экстерьера и конституции собак — внешнему виду, породности, стойке, движению и поведению животных — определят, кто лучший в своей породе. Специалисты-кинологи дадут квалифицированные консультации, например, по уходу и воспитанию питомцев, подготовке их к следующим выставкам.

Для того, чтобы экспертиза породистых собак соответствовала самым строгим международным требованиям, к судейству на рингах приглашены авторитетные в кинологическом мире специалисты — судья международной категории FCI (Международной кинологической федерации), интернациональный эксперт Российской кинологической федерации Евгений Львович Ерусалимский (Москва), судья республиканской категории Галина Витальевна Сазонова (Бишкек) и другие. У них, кстати, собаководы-любители смогут получить исчерпывающую информацию по многим интересующим их вопросам.

Лучшим из лучших будут присвоены титулы «Юный чемпион Узбекистана», «Кандидат в чемпионы Узбекистана» и «Чемпион Узбекистана». Традиционно пройдут конкурсы «Лучший питомник», «Конкурс пары», «Лучший производитель». Состоятся показательные выступления, организованные центральным питомником служебных собак Министерства обороны Узбекистана и племенным питомником служебных собак ГУВД Ташкента. По команде своих воспитателей собаки продемонстрируют способности в поиске вещей по запаху, задержании условных нарушителей, выявлении взрывчатых веществ и наркотиков, покажут другие свои навыки.

Как всегда, на выставке будет много детей. Для них проводится специальный конкурс «Ребенок и собака». Юные собаководы обычно охотно участвуют в нем, представляют на суд зрителей четвероногих питомцев и демонстрируют их выучку.

Кульминацией выставки, его главным украшением станет «Бест-ин-шоу» — конкурс среди собак, признанных лучшими в своей породе и в своих возрастных классах. Будут определены победители «Бест-ин-шоу» среди щенков, юниоров, ветеранов и открытом классе. Затем судьям-экспертам предстоит решить — кого признать лучшей собакой выставки «Узбекистан-2002» и вручить главный приз.

Замечу, ни один участник выставки не останется без награды: все получат дипломы, грамоты, сертификаты, призы, памятные подарки, сувениры на память. В этом заслуга спонсоров выставки — Торговой марки «Педигри» (США), представительства фирмы «Байер АГ» (Германия) в Ташкенте и узбекско-германского совместного предприятия «Модерн СД», которые проявили заботу о наградах и подарках, а на выставке организуют торговлю кормами и различными принадлежностями, необходимыми для собак, которые будут значительно дешевле, чем в обычных магазинах.

Для участников и зрителей выставки будет организована торговля прохладительными напитками, бутербродами, кондитерскими изделиями, блюдами национальной кухни.

Предусматривая то, что на стадионе будет много посетителей, в особенности детей, организаторы выставки предупреждают о необходимости строго соблюдать правила безопасности — собаки, в первую очередь служебных пород, должны быть в наморднике и на коротких поводках. Дети дошкольного и младшего школьного возраста должны находиться со взрослыми.

Итак, приглашаем 21 апреля на стадион теннис-клуба «Метростроитель» всех желающих стать участниками или зрителями национальной сертификатной выставки собак всех пород «Узбекистан-2002». Приглашаем к сотрудничеству с нами все организации и учреждения, заинтересованные в развитии кинологии в Узбекистане.

Записал Рафаэль ЗАГРАТДИНОВ

САД ВЕТЕРАНОВ

Новый сад появился на территории Юнусабадского района столицы.

Он был заложен участниками встречи, организованной Международным фондом экологии и здоровья «Экосан» и посвященной Году защиты интересов старшего поколения. На нее были приглашены ветераны из разных махаллей города, активно занимающиеся общественной деятельностью. Им были вручены ценные подарки.

Круг чтения

ЛОЦМАН В КНИЖНОМ МОРЕ

В эпоху телевидения и Интернета люди все же не расстаются с книгой. Но где узнать о книжных новинках, планах издательств? Единственным специализированным изданием такого рода в нашей республике стала новая газета «Китоб дунеси» — «Книжный мир». На днях вышел апрельский номер газеты, учредителями которой являются Государственный комитет Республики Узбекистан по печати, Министерство высшего и среднего специального образования, Министерство народного образования, Центр среднего специального профессионального образования.

Читатель сможет ознакомиться в газете с публикациями специалистов, узнает о книгах, выпущенных ведущими издательствами страны, новых учебниках и пособиях.

«Китоб дунеси» уже приобрела своих читателей, среди которых книгоиздатели, редакторы издательств, работники библиотек, студенты, учащиеся академических колледжей и лицеев, школ, рядовые книголюбы.

С.НАДЕЖДИНА

ТРАССЫ СТАНУТ «ЗЕЛЕНЫМИ»

Вдоль внутрихозяйственных дорог Мирзаабадского района Сырдарьинской области высажены тысячи саженцев тутового шелкопряда и тополя. В целинном районе с первых дней весны серьезно взялись за озеленение и благоустройство населенных пунктов.

ВОТ ТАК ВЫИГРЫШ!

Обладателем суперприза мгновенной лотереи «Бахт коши», проводимой в Андижане один раз в два месяца Международным фондом имени Бабура, стал житель Каракалпакстана Махмуд Айзимбетов. Ему достался грузовик отечественного производства. Другой ценный выигрыш — квартира в Андижане — также у гостя. Новоселье справит кокандец Юнусали Хашимов. В лотерее разыгрывались и другие призы: ковры, автомобили, телевизоры, денежные суммы.

С миру по шутке

В сельском клубе закончилась лекция о полетах в космос. На просьбу лектора задавать вопросы встал сторож и сказал:

— Вот конфета «подушечка», а внутри у нее варенье. Не могу понять, как это варенье в ту «подушечку» попадает?

* * *

— Какая разница между свиньей и мужчиной?

— Свинья не превратится в мужчину, если напьется.

* * *

— Что общего между углом и пьяницей?

— Чем больше градусов, тем тупее.

* * *

Мама спрашивает сына:

— В буфете было два куска торта, а сейчас один. Можешь ты это объяснить?

— Конечно. Было темно, и я не заметил второй кусок.

* * *

Объявление: «На очень интересную, занимательную работу требуется грузчик».

ОРЕХОВАЯ РОЩА

Одним из самых развивающихся городов в Ферганской долине по созданию инфраструктуры и озеленению считается Ханабад.

Город расположен на подножии адыров. Здесь активно ведется их освоение. На 100 гектарах заложена ореховая роща.

НИА «Туркистон-пресс»

НОВЫЙ ОБЪЕКТ ЗДРАВООХРАНЕНИЯ

пополнил строй действующих в Избасканском районе. Участники презентации Центра экстренной медицинской помощи отметили как внутреннее оснащение центра современным медицинским оборудованием, так и его внешний вид.

— На строительство центра было израсходовано 295 миллионов сумов, — сообщил руководитель центра, врач высшей категории Баходир ДЖУРАЕВ. — Так что теперь у нас есть все условия для оказания квалифицированной помощи населению.

Хозяйке на заметку

ВСЕГО ПОНЕМНОЖКУ

— Всего понемножку — и будет окрошка,— приговаривала бабушка, затевая знаменитый летний суп. Богатство и разнообразие вкусов, бесспорно, главное, но далеко не единственное достоинство окрошки. Второе, конечно, то, что она холодная. И третье — простота приготовления. Видов окрошки много. Тот, который предлагаем мы сегодня, называется

РУССКАЯ ОКРОШКА

В прошлом номере мы рассказали, как готовится домашний хлебный квас. Он и будет составлять жидкую часть нашей окрошки. Но сначала о сухой: поскольку и аппетиты и количество едоков всегда разные, мы покажем примерную закладку продуктов на поллитра кваса. А уж общий объем каждая хозяйка высчитает для себя сама.

Итак, на поллитра жидкости берем одну небольшую отварную картофелину, один огурчик весом примерно в 100 граммов, половинку сваренного вкрутую яйца и 50 граммов вареной колбасы или холодного отварного мяса. Все продукты надо очень мелко порезать и заложить в широкую эмалированную, стеклянную или керамическую посуду и залить квасом.

На весь объем добавить соль по вкусу, 1-2 чайные ложки сахара, 1-2 чайные ложки готовой горчицы или одну ложку тертого хрена. Мелко порезать и всыпать в кастрюлю по одному большому пучку укропа и петрушки. Тем, кто любит, можно добавить еще по пучку кинзы и базилика (райхона).

А теперь самое главное: перед подачей окрошка должна не меньше часа простоять в холодильнике —«вызреть», только тогда она наберет свой полный, настоящий вкус. И не забудьте непосредственно перед подачей положить в каждую тарелку по ложке сметаны.

Кроссворд

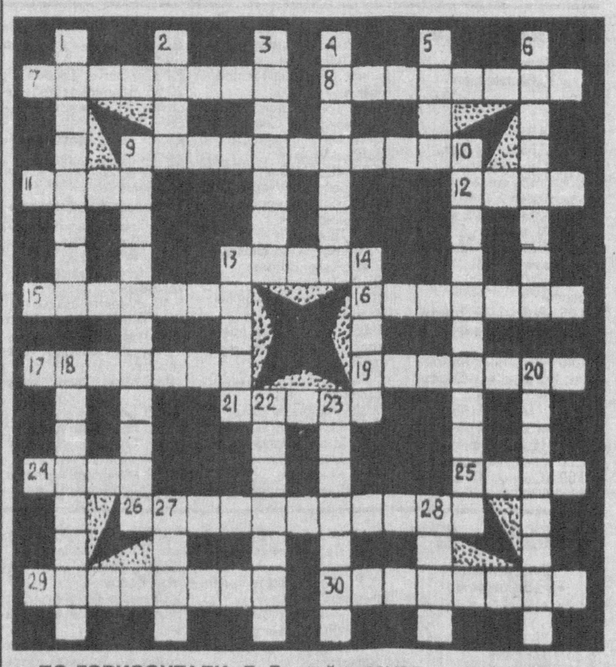

ПО ГОРИЗОНТАЛИ: 7. Второй экземпляр документа, имеющий одинаковую силу с подлинником. 8. Совокупность людей, объединенных общими для них условиями материальной жизни. 9. Прибор для изменения вязкости жидкостей. 11. Вьючное непарнокопытное животное. 12. Порт на Азовском море. 13. Короткая пьеса для 2-3-х исполнителей. 15. Струнный смычковый музыкальный инструмент. 16. В Древнем Риме: должностное лицо, облеченное судебной властью. 17. Локомотив небольшой мощности. 19. Утверждение в математике, устанавливаемое при помощи доказательства. 21. Вексельное поручительство. 24. Время года. 25. Индейское племя, обитавшее в XI-XIII вв. на территории современного Перу. 26. Вознаграждение за что-нибудь. 29. В старину парадная комната в доме. 30. Письменный договор, соглашение.

ПО ВЕРТИКАЛИ: 1. Волшебник, колдун. 2. Центральная часть Лондона. 3. Съедобный гриб. 4. Выборный орган, руководящий какой-либо работой. 5. Движение рукой, телом для придания речи большей выразительности. 6. Качество, признак, составляющие отличительную особенность чего-нибудь. 9. Краевой центр России. 10. Отметка с целью учета. 13. Сушеный виноград. 14. Предмет, составной элемент единого целого. 18. Наименование по отцу. 20. Русская серебряная монета XVI-XVII вв. (масса 0,34 г). 22. Старый, заслуженный деятель в какой-либо области. 23. Совокупность слов языка или диалекта. 27. Столица европейского государства. 28. Древнегреческое название реки Дунай.

Ответы на кроссворд, опубликованный 12 апреля

ПО ГОРИЗОНТАЛИ: 3. Постамент. 8. Кентавр. 9. Погодин. 11. Комендант. 14. Нерпа. 15. «Анюта». 17. Посад. 19. Амадиес. 20. Вердикт. 21. «Опель». 22. Атавизм. 24. Кантата. 26. Кения. 27. Пиала. 30. Аксис. 31. Балакирев. 34. Беллини. 35. Трамвай. 36. Декоратор.

ПО ВЕРТИКАЛИ: 1. Комаров. 2. Снегина. 4. Турне. 5. Мопед. 6. Перепад. 7. Лимонад. 10. Геометрия. 12. Наследник. 13. Штакетник. 16. Ферзь. 18. Пенал. 23. Вельвет. 25. Такелаж. 28. Кабинет. 29. Семафор. 32. Авизо. 33. Истра.