INV.№

ЭТА ДОРОГАЯ РОДИНА ПРИНАДЛЕЖИТ ВСЕМ НАМ!

O'ZBEKISTON XALQ DEMOKRATIK PARTIYASI

ГОЛОС УЗБЕКИСТАНА

ОБЩЕСТВЕННО-ПОЛИТИЧЕСКАЯ ГАЗЕТА

■ 14 МАРТА ■ 2003 ГОД ■ 11 (556) ■ ВЫХОДИТ С 5 МАРТА 1992 ГОДА

СОБЫТИЯ НЕДЕЛИ

● **Совместное узбекско-американское предприятие «Зарафшан-Ньюмонт» одновременно отметило два важных события: переработку первой сотни миллионов тонн руды и выпуск ста тонн золота.** Это достижение — результат дальновидной инвестиционной политики государства и деловой репутации предприятий-партнеров, которыми уже много лет являются СП «Зарафшан-Ньюмонт» и Навоийский горно-металлургический комбинат.

● **В Ташкенте проходит встреча рабочей группы консорциума «Партнерство во имя мира».** Ее участники обсуждают тему «Противодействие терроризму». Встреча организована совместно с Институтом стратегических и межрегиональных исследований при Президенте Республики Узбекистан. Во встрече принимают участие представители государственных и негосударственных организаций, ученые и специалисты из США, стран Европы, СНГ и Центральной Азии.

● **В Андижане полным ходом идет подготовка к проведению форума спортивной молодежи страны «Баркамол авлод».** Ремонтируются действующие и возводятся новые спортивные площадки и комплексы, в том числе стадион на 20 тысяч зрителей, который станет главной спортивной ареной этих соревнований.

Взгляд на проблему

БАЗАРНАЯ ЦЕНА

Истинной платой за «бизнес» типа купи-продай становится не только испорченное настроение от приобретения недоброкачественных товаров, но подчас и... несложившиеся людские судьбы

Сегодня уже не увидишь, как в прежние годы, пустых прилавков. С приходом независимости, с развитием предпринимательства у нас появилось много разных товаров — и промышленных, и продовольственных. Это, бесспорно, яркое достижение. Но вот есть люди, которые предпринимательство понимают по-своему. Они не хотят всерьез заниматься изготовлением какой-либо продукции, тратить на это силы, время, накапливать знания и опыт... Куда проще «сшибить деньгу», перепродавая чужое. А еще проще привезти из-за границы дешевый товар, пусть и недоброкачественный, и заломить за него несусветную цену.

Раньше таких людей называли спекулянтами, сейчас они сами именуют себя предпринимателями, бизнесменами. Но, увы, их «бизнес» ничего общего с истинным предпринимательством не имеет. Да и от ответственности они стараются уйти подальше. Впрочем, не всегда им это удается, а значит, беда уже у порога.

Купленные у таких «бизнесменов» вещи быстро выходят из строя, портятся, ломаются. Но еще хуже, когда речь идет о плохих продуктах или фальшивых лекарствах. Тут платой за недобросовестную торговлю становится здоровье покупателя. К примеру, лишь с одного авиарейса Дели—Ташкент таможенники и специалисты Главного управления по контролю качества лекарственных средств и медтехники Минздрава Узбекистана сняли и не допустили в республику большое количество негодных лекарств.

Всего же за прошлый год таможенные органы нашей страны выявили несколько тысяч случаев незаконного ввоза товаров на сумму свыше полутора миллиардов сумов. Почти половина таких товаров — спиртные напитки и табачные изделия, причем задержанные алкогольные напитки часто изготовлены кустарным способом, с нарушением санитарно-гигиенических норм.

Понятно, что все это наносит ущерб покупателям. Но не только. Здесь ущемляются и государственные интересы. Ведь «челноки» стараются уйти от налогов, вести свою деятельность «в тени». А значит, в конечном счете страдаем мы все: казна не получит в полном объеме положенных денег, которые направляются в том числе и на решение социальных проблем. Из страны «челноки» вывозят валюту, покупают на нее дешевое барахло и везут сюда, оставляя валютные средства «за бугром». Это тоже не в наших интересах.

Наконец, товар, прежде чем попасть к покупателю, часто проходит через руки многих посредников. Каждый из них добавляет к цене «свой интерес». В результате подобных «накруток» цена дешевой и плохой вещи возрастает порой в несколько раз. Но мы-то этого не знаем и верим, что за большие деньги приобретаем высококачественный товар. К сожалению, скоро приходит разочарование...

Пройдите по базарным рядам и вы наверняка увидите такие товары, где на самом деле дорога только роскошная упаковка, но не ее содержимое. Увы, мы еще не научились делать такую же, хотя наша продукция частенько ничем не уступает импортным изделиям. К тому же ее качество находится под строгим контролем, а стало быть, вы ничем не рискуете, приобретая отечественные товары.

Бывая на базарах, часто вижу за прилавками совсем юных ребят. Спрашиваю иной раз:

— В каком классе ты учишься, что здесь делаешь?

Иногда они не отвечают, иной раз просто хихикают, а то говорят:

— Маме помогаю.

Что ж, помогать родным — благое дело. Но ведь мальчишке в это время надо быть в школе. Он же, прка отец мотается по чужим краям, «помогает маме». Значит, нет уже мыслей об учебе, о будущем — все заслонил сиюминутный «навар». **А ведь челночная торговля — занятие временное. Пройдет, может быть, несколько лет, и прилавки наши будут заполнены высококачественными отечественными товарами. На импортное барахло никто и смотреть не захочет. Куда деваться тогда молодому «помощнику»? Работать он не умеет, знаний настоящих нет. Вот вам и сломанная судьба — тяжкая плата за нынешний «навар». Такой высокой может оказаться «базарная цена».**

Конечно, важно не допустить такого. Тут должны вмешаться и педагогические коллективы, и работники рынков, и, разумеется, махаллинские советы. У нас не должно быть «базарных» детей.

Думая о будущем, мы обязательно должны уже сегодня строить и приближать его. Тогда оно станет воистину великим и прекрасным.

Андрей ОРЛОВ

Частное предприятие «Авесташамс» в Янгиюле — единственное в нашей республике, которое перерабатывает полимерные отходы, участвуя таким образом в охране природы. Со всей страны сюда везут отслужившие свой срок ящики, пленку, бутылки, канистры. После переработки отходы превращаются в новенькие изделия — трубы, плитки, те же ящики и многие другие необходимые вещи.

В прошлом году здесь переработали двести тонн полимерных отходов и выпустили продукцию на 53 миллиона сумов.

НА СНИМКАХ: наладчик Равшан Низаметдинов — мастер «золотые руки», которому известны все секреты оборудования; руководитель предприятия Аваз Касымов и оператор литейной машины Адхам Акрамов.

Фото Рашида ГАЛИЕВА

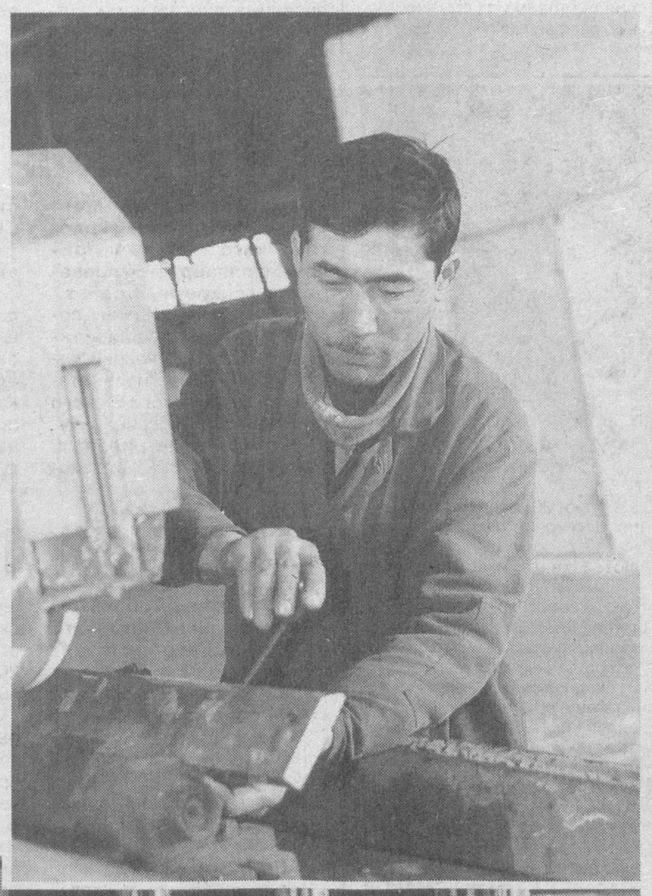

Сделано у нас

«ЛЕТАЮЩИЕ ПТИЦЫ»

Машины совместного предприятия «УзДЭУавто» хорошо известны не только нашим автолюбителям, но и зарубежным. Их охотно приобретают и в России, и в Украине... Неудивительно — ведь, например, «Нексию» у нас и в странах СНГ называют «летающей птицей».

Казалось бы, совсем недавно Узбекистан стал автостроительной державой, а из цехов «УзДЭУавто» выехали уже более 300 тысяч машин, которые очень быстро нашли своих владельцев и надежно служат им.

Кстати говоря, новая «Нексия» мощнее предыдущей модели, механизм зажигания у нее компьютеризирован, да и шины широкие. В общем, все новшества полностью отвечают запросам покупателей.

Радует и «Матиз», который делают асакинские автостроители. Эта машина тоже пришлась водителям по душе. У нее удобный салон, шофер хорошо чувствует себя за рулем. Ну и наконец «Матиз» достаточно экономичен. Его вы и видите на снимке.

На автозаводе, кроме серьезной службы контроля, действуют кружки качества. Их сегодня уже более 90, а участвуют в их работе практически все труженики предприятия. Члены таких кружков стараются подмечать малейшие технические недостатки и, определив для себя конкретную задачу, штурмуют ее. В результате, как правило, рождается рационализаторское предложение. К примеру, только в минувшем году было подано свыше пяти тысяч оригинальных предложений, внедрение которых принесет многомиллионный экономический эффект.

24 марта — Всемирный день борьбы с туберкулезом

ВЫПОЛНЯЮТСЯ ГУМАНИТАРНЫЕ ПРОГРАММЫ

В 2003 году исполняется десять лет со дня объявления туберкулеза объектом глобальных, чрезвычайных действий со стороны Всемирной организации здравоохранения (ВОЗ). Это первый случай, когда такая чрезвычайная ситуация объявлена ВОЗ, и она сохраняется и по сей день.

Общество Красного Полумесяца Узбекистана вносит свой вклад в осуществление широкомасштабных мер по профилактике туберкулеза и реабилитации больных в нашей стране. В настоящее время совместно с Международной Федерацией Обществ Красного Креста и Полумесяца (МФ ОКК) выполняется ряд важных гуманитарных программ в Приаралье. Так, уже четвертый год подряд Общество совместно с Американским Красным Крестом оказывает гуманитарную помощь больным туберкулезом и их семьям в Каракалпакстане, Бухарской, Навоийской и Хорезмской областях.

В сотрудничестве с Министерством здравоохранения республики, а также МФ ОКК, организациями «Врачи без границ» и «Projekt HOPE» (Проект «Надежда») осуществляется Стратегия лечения туберкулеза под непосредственным наблюдением (ДОТС). Эта программа действует в Хорезмской и Самаркандской областях. Стратегия ДОТС позволяет излечивать больных, предупреждать распространение болезни.

В борьбе с туберкулезом немалую роль играет повышение информированности населения о путях заражения, профилактике. В этих целях Общество Красного Полумесяца Узбекистана объявило конкурс среди журналистов на лучшее освещение проблемы туберкулеза в средствах массовой информации.

Для победителей учреждены ценные призы.

Материалы принимаются до 19 марта 2003 года в Национальном Совете Общества Красного Полумесяца Узбекистана.

(УзА)

Навстречу Наврузу

СТРОЯТ ЗАВОД

В центре Канимехского района быстрыми темпами продолжается строительство завода по выпуску полипропиленовых мешков.

Его осуществляет общество с ограниченной ответственностью «Конимехобод». На предприятии будет установлено технологическое оборудование китайского завода «Ван фенг».

Для строительства предприятия Навоийское областное отделение Национального банка внешнеэкономической деятельности Узбекистана предоставило кредит в 600 миллионов сумов. А проектную документацию подготовило Навоийское городское проектное бюро.

— С вводом завода на полную мощность, — говорит председатель областного акционерного объединения «Матлуботсавдо» **Муродхон ЭГАМКУЛОВ,** — будет выпускаться более 12 миллионов полипропиленовых мешков в год. А это не только покроет спрос предприятий «Навоийазот», «Навоий дон махсулот», «Кизилкумцемент», но и обеспечит потребительский рынок. Более ста канимехских юношей и девушек будут обеспечены работой.

Пуск нового завода намечен в канун праздника Навруз.

Я.УМАР (УзА)

Газете отвечают

ДОЛГ ПЛАТЕЖОМ КРАСЕН

Под таким заголовком в газете «Голос Узбекистана» 24 января 2003 года была опубликована критическая статья И.Ахметова о том, что акционерное общество открытого типа «Юггазстрой» несвоевременно оплачивает труд своих работников. Тем самым нарушаются права и интересы многих строителей и монтажников, занятых в системе этой крупной подрядной организации.

Вот что сообщил редакции прокурор Хорезмской области, старший советник юстиции **Д.Ш.ИСРОИЛОВ:**

— Вслед за публикацией областная прокуратура проверила состояние дел в АООТ «Юггазстрой», касающихся выполнения постановления Кабинета Министров Республики Узбекистан от 19 марта 2002 года «О дополнительных мерах по своевременной выплате заработной платы». Было установлено, что рабочие, инженеры и служащие не получали зарплату за октябрь, ноябрь и декабрь 2002 года до февраля 2003 года.

По данным на 1 января 2003 года, АООТ «Юггазстрой» имело дебиторскую задолженность свыше шести миллиардов сумов, из них более пяти миллиардов сумов числятся за предприятиями и организациями национальной холдинговой компании «Узбекнефтегаз». В связи с этим областная прокуратура сделала холдинговой компании представление об устранении допущенных нарушений и создании «Юггазстрою» нормальных условий для успешной производственно-хозяйственной деятельности.

К сожалению, несмотря на это, воплощение в жизнь названного правительственного постановления в «Юггазстрое» пока остается неудовлетворительным, допускаются перебои в оплате труда. Поэтому прокуратура вынуждена была возбудить дело о привлечении председателя правления АООТ «Юггазстрой» Х.Ш.Ахмедова к административной ответственности. Кроме того, отстаивая законные права 2839 работников, заботясь об их благополучии, прокуратура возбудила в Ургенчском межрайонном суде по гражданским делам производство о взыскании задолженности в судебном порядке. Сумма иска составляет 777818 тысяч сумов.

На имя генерального директора НХК «Узбекнефтегаз» Б.Я.Хафизова адресовано новое представление об устранении причин, порождающих нарушения прав работников в оплате труда, создании нужных условий для плодотворной деятельности всех своих подразделений.

ОТ РЕДАКЦИИ. Мы благодарим прокурора Хорезмской области Д.Ш.Исроилова за принятые меры для устранения недостатков в оплате труда работников «Юггазстроя», а также за деловой и обстоятельный ответ на выступление нашей газеты.

ПЛАНЕТА СЕГОДНЯ

ВОЙНА НАЧНЕТСЯ 18 МАРТА?

Израильский политический обозреватель Майкл Гурдус вечером во вторник заявил: война в Ираке начнется 18 марта. Как пояснил Гурдус, выступая на израильском телеканале Channel 2, приказ о начале боевых действий был выдан всем американским подразделениям, находящимся в районе Персидского залива, Центральным командованием армии США. Подобную информацию журналист получил из перехваченных им радиопереговоров американских военных, в частности — пилотов американских ВВС.

ОБВИНЯЮТ ЗЕМУНСКИЙ КЛАН

Власти Сербии объявили, что убийство премьера Зорана Джинджича организовал один из наиболее мощных кланов белградской мафии — так называемый земунский клан. Уже объявлено о выдаче ордеров на арест примерно 200 его членов, которых считают ответственными за все убийства сербских политиков, бизнесменов и руководителей спецслужб за последние 10 лет.

ПРИЗНАНИЕ БОЕВИКА

В Веденском районе Чечни задержан боевик, который признался, что готовил теракт в центре Москвы. Он должен был произойти до или во время проведения референдума в Чечне 23 марта. Боевик сообщил, что задание осуществить теракт получил от полевого командира Ризвана Читигова. По информации задержанного, вопрос о проведении теракта был согласован с лидерами бандформирований Асланом Масхадовым и Абу аль-Валидом.

РАЗВЕДЧИКИ СНОВА ПОЛЕТЯТ

В среду представители ВВС США заявили, что возобновляют разведывательные полеты возле побережья Северной Кореи, прерванные после инцидента 2 марта.

Представители Пентагона не сообщили, когда именно разведывательные полеты возобновятся, но указали, что проходить они будут по-прежнему без конвоя истребителей, так как разведывательные самолеты находятся в международном воздушном пространстве.

По материалам интернет-сайта Lenta.ru, переданным 13 марта

BUSINESS BANK

Бизнес Банк
В лучших традициях

Год махалли

ЧАСТНАЯ ЖИЗНЬ И ОБЩЕСТВЕННЫЙ ИНТЕРЕС

Что выявил республиканский социологический опрос

2003 год дает возможность полнее использовать потенциал махаллей как органов самоуправления граждан. Неоценимо их значение в изучении общественного мнения. Именно в махалле люди в спокойной обстановке обсуждают проблемы и формируют свои взгляды на различные аспекты жизни, высказывают суждения, в том числе и критические, по разным вопросам.

Республиканский Центр изучения общественного мнения «Ижтимоий фикр» провел недавно социологический опрос, в котором приняли участие 1743 мужчины и женщины разных возрастов и национальностей во многих махаллях республики.

Большинство из них (76,5 процента) хорошо осведомлены о планах нынешнего года, объявленного Годом махалли, другие знают об этом меньше, не все еще успели вникнуть в суть и практическое значение намеченных программ.

Большинство опрошенных (60,6 процента) считают, что махалля в их жизни играет существенную роль. Причем какой бы национальности ни был человек, он деятельно участвует в общемахаллинских мероприятиях, чаще всего в хашарах и свадьбах.

Многие жители обращаются в махаллинские советы за помощью и содействием в решении тех или иных вопросов. К сожалению, как показал опрос, лишь 28 процентов обращающихся удовлетворены полученными ответами, а 8,9 процента респондентов прямо написали: «махаллинский совет не помог в решении моей проблемы».

Известно, что в жизни махаллей важную роль играют защита материнства и детства, внимание к пожилым людям, инвалидам. Вполне понятно, что организаторы обследования охватили и эти вопросы. Но скажем прямо, далеко не все ответы рисуют радужную картину в данной сфере. Так, лишь часть респондентов указала, что многодетные семьи регулярно получают пособия из фонда «Махалля», 7,6 процента опрошенных считают, что махаллинские советы не ведут надлежащей работы по оказанию благотворительной помощи малообеспеченным семьям.

В ряде махаллей не налажена как следует работа среди молодежи, не отвечает возросшим требованиям развитие физкультуры и спорта.

Опрошенные единодушны во мнении о проводимых в махаллях пышных, дорогостоящих свадьбах. Многие считают, что до сих пор в их подготовке и проведении не наведен должный порядок, по-прежнему допускаются расточительство, непомерные расходы, что по карману далеко не всем семьям.

Обследование помогло получить ответы на многие другие вопросы. Они касались традиций и обычаев, выборов составов махаллинских советов, роли махаллинских аксакалов, созыва общих собраний граждан, дальнейшего укрепления местного самоуправления... В ходе изучения общественного мнения поступило немало предложений и пожеланий. Они обобщены и Центр сделал соответствующие выводы.

Итоги опроса стали предметом рассмотрения и анализа на недавнем научно-практическом семинаре. В числе его организаторов наряду с Центром изучения общественного мнения выступили также Академия наук, Комитет Олий Мажлиса по демократическим институтам, негосударственным организациям и органам самоуправления граждан, Совет аксакалов Узбекистана и Республиканский благотворительный фонд «Махалля».

Выступившие внесли немало ценных предложений, связанных с ролью махалли как общественно-политической структуры, более полным использованием ее сегодняшних возможностей с тем, чтобы при решении тех или иных злободневных вопросов больше опираться на общий сход граждан.

Как видим, махаллинцам есть над чем работать, а главное, необходимо поднять на новый качественный уровень разъяснительную деятельность, чаще проводить встречи жителей со специалистами и в первую очередь с правоведами, юристами, медиками, социологами, помогая всем жителям, особенно молодежи, занять активную жизненную позицию.

Икрам АХМЕТОВ

ФАКТЫ, СОБЫТИЯ, ИНФОРМАЦИЯ

Пресс-служба ЦС НДП Узбекистана сообщает:

Культурно-просветительские мероприятия

Территориальная первичная партийная организация махалли «Уста Бозор» **г. Коканда** стала инициатором по ее благоустройству и озеленению. Предложение первичной организации посадить в весенний период от каждой семьи по одному плодоносному и декоративному дереву поддержано активистами и других махаллей.

В клубе талантливой молодежи «Нихол», созданном при **Учкуприкском РС НДПУ,** проведен вечер, посвященный 100-летию со дня рождения Гафура Гуляма. На нем выступили первый секретарь райсовета партии И.Каримов, заведующий отделом по работе с молодежью Союза писателей г.Коканда Н.Назаров, главный редактор газеты «Янги Фаргона» А.Каримов, группа молодых писателей и поэтов.

По инициативе **Наманганского горсовета партии** в специализированном интернате № 49 проведено культурно-просветительское мероприятие «Здоровое поколение против наркотиков».

Международному женскому дню были посвящены встречи за «круглым столом», проведенные **Гулистанским городским, Чартакским, Жондорским, Бухарским, Пешкунским и Сырдарьинским райсоветами партии**.

Культурно-просветительские, массово-политические мероприятия по вопросам повышения политической, правовой культуры и духовности населения в эти дни проведены также **Уйчинским, Нарынским, Амударьинским, Бекабадским, Чустским, Багатским, Учкурганским районными советами партии**.

Деятельность партийных организаций

На пленумах **Маргиланского городского, Касансайского, Каршинского, Амударьинского, Багдадского и Фуркатского районных советов партии** обсуждены вопросы совершенствования деятельности партийных организаций, активизации деятельности депутатов, избранных от партии, определены задачи партийных структур по их участию в социально-экономических и политических реформах. Также на пленумах Маргиланского ГС и Багдадского райсовета М.Эгамбердыев и Ш.Хашимов избраны первыми секретарями соответствующих партийных организаций.

Пленум **Ургенчского городского совета партии** проанализировал деятельность партийных организаций по повышению политической культуры и социальной активности населения. На нем выступили первый секретарь Хорезмского областного совета партии Б.Бабаджанов и заместитель хокима г. Ургенча Р.Сабуров. На пленуме А.Абдуллаев избран первым секретарем городской партийной организации.

На собраниях актива, проходивших в **Ташкентском, Ферганском ОС и Кокандском ГС НДПУ,** рассмотрены вопросы активизации деятельности партийных организаций по социальной защите населения, их взаимодействия в данном направлении с местными отделениями фонда «Махалля».

На мероприятии, проходившем в **Ташкентском областном совете партии,** принято решение о проведении фотоконкурса и фотовыставки «Деятельность НДПУ в фотоснимках». На выставку будут отобраны отснятые в текущем году цветные фотографии, рассказывающие о жизни партийных организаций, их участии в развитии страны, защите интересов народа. Победители конкурса будут награждены почетными грамотами и ценными подарками.

В **Учкурганском и Фуркатском районных советах партии** прошли заседания группы депутатов, избранных от НДПУ. На них проанализирована деятельность депутатов за прошедший год и определены задачи на перспективу.

В территориальной партийной организации избирательного округа «19-Шибргон» **Шофирканского района** проведен политдиалог о переходе на двухпалатную систему парламента. Перед активистами партии, представителями махаллей выступили первый секретарь Шофирканского райсовета партии А.Асадов, депутат районного Кенгаша народных депутатов С.Насиров и секретарь данной партийной организации Б.Назаров.

Пропагандистской группой **Бекабадского райсовета партии** среди актива махаллей ширкатного хозяйства «Узбекистон» организована встреча по вопросам парламентской реформы в республике. Ее участники поделились мнениями о преимуществах двухпалатного парламента, отличительных признаках обеих палат.

Гулистанский и Янгиерский ГС, Зарбдорский, Дехканабадский, Хавастский РС обсудили на собраниях активистов махаллей конкретные планы совместных действий по участию в выполнении программы «Год махалли», разработанные с местными отделениями фонда «Махалля».

Уроки предприимчивости

У ВАС ЕСТЬ МАКАРОНЫ ЛИХТЕНШТЕЙНА?

Этот вопрос можно теперь часто услышать в продовольственных магазинах Самарканда. И действительно, продукция, изготовленная на совместном узбекско-лихтенштейнском предприятии «Самарканд»-ЛТ», пользуется большим спросом среди покупателей.

Прошло всего три года, как это СП начало свою деятельность. В одном только прошлом году предприятие произвело 4 тысячи 700 тонн макаронов, более пятидесяти тонн кондитерских и тринадцать тонн хлебобулочных изделий. Потребность в этой высококачественной, изготовленной по современной технологии продукции испытывают также Ташкентская, Бухарская, Кашкадарьинская и другие области. В прошлом году около ста тонн такой продукции было отправлено в Таджикистан и Казахстан. Оттуда недавно сделали заказ на изготовление еще ста тонн продукции.

— Импортные макароны, продаваемые сейчас в магазинах, изготовлены по такой же технологии, как наша, но разница в их цене, — сказал руководитель предприятия **Фаридун ХАМРОКУЛОВ.** — Учитывая возрастающий спрос на нашу продукцию, мы намереваемся расширить производство. В ближайшие дни доставим из Германии новую расфасовочную линию.

У.РУЗИЕВ (УзА)

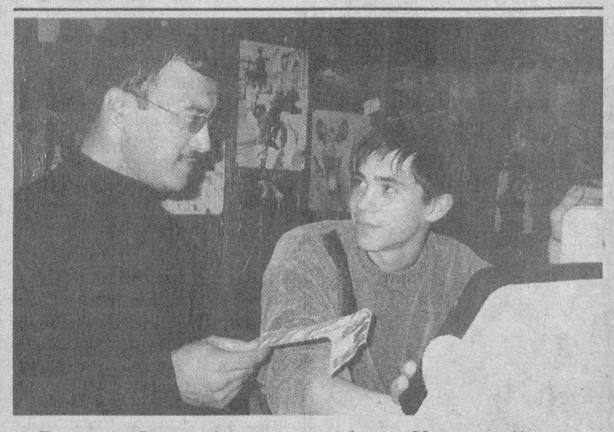

Ташкентец Равшан Алимов с детства увлекался фотографией, а после окончания в 1983 году СПТУ № 30 всерьез занялся этим увлекательным делом. За годы работы в «Ташгорфото» Алимов накопил богатый опыт, стал фотографом-профессионалом. Но душе хотелось чего-то большего. Творческий поиск, желание запечатлеть на пленку интересные жизненные моменты заставили фотомастера начать свое дело. В независимом Узбекистане это стало возможным. Сперва Алимов создал кооперативную фотостудию «Согдиана», а затем частное предприятие «Равшан фотостудияси».

Сегодня в фирме Алимова работают 20 человек. Коллектив профессионалов-единомышленников с помощью цифровой фототехники и компьютеров оказывает услуги населению на самом высоком уровне — от фотографий на документы до реставрации старых снимков и художественных фотосъемок.

Получая стабильную прибыль, мастера ЧП «Равшан фотостудияси» оказывают посильную помощь ребятам из «Мехрибонлик уйи» № 21, что расположен в Юнусабадском районе. В этом доме они всегда желанные гости, дарящие детворе радость, улыбки и хорошее настроение.

Усман УСМАНОВ
Фото автора

ПОД ЗНАКОМ АРАЛА

Такое название получил новый сайт в глобальной сети Интернет, открытый Ташкентским инфоцентром «Среда обитания» при содействии международной организации IREX. Партнерами центра выступили Госкомприроды, республиканская газета «Правда Востока», ряд ведомств и ННО, занимающихся экологическими проблемами.

Сайт предоставляет свободный доступ к самой разнообразной экологической информации и снабжен большим количеством иллюстраций. Размещенные здесь материалы на двух языках, узбекском и русском, предваренные аннотациями, адресованы не только профессиональным экологам, но и широкому кругу читателей — школьникам, студентам, всем, кто проявляет интерес к тому, какие меры предпринимаются в Узбекистане для изучения экосистем и преодоления последствий природных и техногенных кризисов.

Авторы — журналисты и экологи — постарались доступным языком рассказать о сложившейся в республике экологической ситуации, усилиях руководства страны, государственных и общественных структур, а также международных организаций, направленных на улучшение обстановки и предотвращение новых катастроф, вызванных хозяйственной деятельностью. Один из аспектов — проблема Арала.

На сайте освещены и такие темы, как масс-медиа и устойчивое развитие, биоразнообразие, изменение климата, защита озонового слоя, техногенные загрязнения, стихийные бедствия и их прогнозирование, водообеспечение, более чистые производства и ряд других важных проблем. Читатели могут ознакомиться здесь с нормами экологического права, действующими в нашей республике, новыми инициативами общественных организаций страны и агентствами мирового сообщества в защиту окружающей среды. Кроме того, одним из разделов нового интернетовского издания стал экологический словарь, где дана расшифровка основных терминов, употребляемых профессионалами применительно к экологической ситуации в регионе.

СОХРАНИМ ЗЕЛЕНОЕ БОГАТСТВО

Согласно проекту Агентства Глобального экологического фонда в Приаралье планируется проведение конкретных работ.

В частности, в целях сохранения при помощи международных организаций лесов и тугаев в регионе, стабилизации экологического равновесия в бассейне Амударьи предусматривается реализация проекта стоимостью 1 миллион долларов США.

С предстоящей работой в этом плане подробно ознакомились участники двухдневного семинара-совещания, инициированного Государственным комитетом по охране природы Республики Каракалпакстан. В семинаре, посвященном вопросу сохранения естественных лесов и тугаев в дельте Амударьи, также приняли участие представители ряда международных организаций.

На мероприятии были намечены важные задачи по восстановлению новых и сохранению имеющихся естественных лесов и тугаев, которые являются своего рода биофабрикой в обеспечении стабильности климатических условий, сохранении экологического равновесия в оазисе.

ОХРАНЯЯ ПРИРОДУ

Инспекторы Ташкентского городского комитета по охране природы в минувшем году проверили более тысячи предприятий и организаций.

По выявленным случаям нанесения ущерба природе с должностных лиц и граждан взысканы штрафы в размере более 5 миллионов 357 тысяч сумов.

Эти цифры были приведены на заседании, состоявшемся в Ташкентском городском комитете по охране природы и посвященном итогам 2002 года, а также очередным задачам.

Более 4,5 миллиона сумов было потрачено в прошлом году на мероприятия, направленные на обеспечение чистоты окружающей среды. В двухэтапном мероприятии «Чистый воздух» сотни автопредприятий, бензозаправочных пунктов и станций технического обслуживания, тысячи автомобилей прошли надлежащий контроль. В результате этих усилий уменьшились загрязнение воздуха и слив в открытые водоемы сточных вод.

На заседании также были заслушаны доклады, посвященные предупреждению загрязнения каналов, протекающих по территории города, проведению природоохранных мероприятий на предприятиях, в организациях и учреждениях, значению экологической экспертизы.

(УзА)

Мимоходом

СТИХИЯ-ТО НЕ ПРИ ЧЕМ

До светлого весеннего праздника Навруза остаются считанные дни. И подготовка к нему идет полным ходом во всех областях страны. В субботниках по благоустройству и озеленению наших городов и селений, очистке территории, весенних посадках деревьев и кустарников участвуют сотни тысяч жителей. И это понятно: ведь каждый из нас хотел бы видеть свои улицы и дворы чистыми, уютными, ухоженными.

Но вот что удручает: на фоне этих добрых дел нередко приходится видеть «деяния» прямо противоположные. Я имею в виду мусорные свалки, которые возникают тут и там, прямо на улицах и в жилых кварталах. И хотя их почему-то окрестили стихийными, к силам природы, неподвластным человеку, они никакого отношения не имеют. Ибо за каждой такой горкой мусора видна чья-то недобрая рука.

Как-то я уже затрагивал эту тему в материале «Привычка — вторая натура?» В названии было выражено авторское желание понять психологию тех, кто опрокидывает свое мусорное ведро чуть ли не под окнами дома, в котором они живут. Раньше это еще как-то можно было понять, когда площадки для сбора мусора, расположенные в жилых кварталах, сами напоминали мусорные свалки. Но в последние годы повсеместно в городе были оборудованы специальные мусоросборники, содержимое которых вывозится, как правило, регулярно. Так какой же побудительный мотив может быть сейчас у человека, загрязняющего территорию своего собственного проживания? И дурные привычки в данном случае тоже вряд ли что объясняют. Скорее всего в этом проявляется какое-то вызывающее бескультурье и абсолютно наплевательское отношение и к месту своего обитания, и к людям, которые живут рядом с тобой.

Один из наглядных тому примеров — совсем «свежая» свалка строительного и бытового мусора, появившаяся на днях прямо на газоне под окнами многоэтажного жилого дома на улице Ахмада Дониша на Юнусабаде. Приводить здесь другие подобные «украшения» к городскому пейзажу — занятие столь же неприятное, сколь и бесполезное, потому что примеров этих, к сожалению, немало.

Но еще об одном проявлении неуважительного отношения к родному городу не могу не сказать. Речь идет о загрязнении водоемов, расположенных на его территории. Причем это касается не только внутриквартальных арыков, но и крупных водных артерий. Главный агроном Главного управления благоустройства столицы **Лазокат Рахматуллаевна ИСЛАМОВА** с возмущением рассказала мне о том, сколько всякой всячины сбрасывают горожане в каналы. И это порой сводит на нет ту большую работу, которую выполняют в эти дни работники треста «Водоканал», очищая городские водоемы. Сегодня приходится только вспоминать те благословенные времена, когда люди пользовались этой водой для утоления жажды...

Что же касается захламления территории, прилегающей к нашему жилью, здесь можно привести примеры, достойные не порицания, а подражания. Каждое утро я по дороге на работу прохожу мимо дома номер 15 в четырнадцатом квартале Юнусабада. И каждый раз с удовольствием отмечаю, что тротуар перед первым подъездом опять выделяется среди других идеальной чистотой. Я даже знаю, чья добрая рука наводит здесь образцовый порядок: молодой женщины, которая до переезда в многоэтажку наверняка жила в махаллинском частном доме. И вот именно эту добрую привычку — подметать и поливать по утрам свой двор, она перенесла в городской квартал. Абсолютно уверен, что она никогда не бросит мусор под окна своего дома.

Очень хочется верить, что в нашей жизни и в нашем отношении к родному городу верх будут брать не дурные, а добрые привычки. Ведь от этого каждый микрорайон, каждый уголок нашей прекрасной столицы только выиграет.

Владимир ГЕРАСИМОВ

Вопросы юристу

ПРАВО НА ЖАЛОБУ

Можно ли обжаловать судебное постановление?
Юсуп Базаров, пенсионер, Ташкент

— На вопрос читателя отвечает юрист **Василий СМЕТАНИН:**

— Согласно Гражданскому процессуальному кодексу Республики Узбекистан (раздел третий) любой участник процесса вправе обжаловать судебное решение или определение, если считает их необоснованными. Прокурор же, независимо от того, участвовал он в рассмотрении данного дела или нет, может опротестовать судебное постановление, если на то есть основания.

Основаниями для отмены решения или определения суда первой инстанции по гражданским делам вышестоящим судом в кассационном либо надзорном порядке являются, например, неполное выяснение всех обстоятельств или недоказанность каких-либо событий. Поводом для отмены может служить также неправильное применение норм процессуального права.

Строгие требования предъявляет закон к содержанию определения кассационной и надзорной инстанций. Так, при отмене решения и передаче дела на новое рассмотрение вышестоящий суд обязан указать, какие обстоятельства необходимо выяснить при повторном рассмотрении дела. Определения судов кассационной и надзорной инстанций вступают в законную силу немедленно после их вынесения.

Кассационные жалобы и протесты рассматривают Верховный суд Каракалпакстана, областные и Ташкентский городской суды на решения районных и городских судов. А жалобы на решения Верховного суда Каракалпакстана, областных и Ташкентского городского судов рассматривает судебная коллегия по гражданским делам Верховного суда Узбекистана. Самая же высшая инстанция — Президиум Верховного суда республики.

Криминальные истории

МОШЕННИК НАДУЛ МОШЕННИКА

Три года назад Шукурали Курбанова взяли с поличным. Судили его за мошенничество в особо крупном размере. После чего преступника отправили в места не столь отдаленные.

Там он и познакомился со старшим надзирателем 34-летним Хайруло Абдусаидовым, можно сказать подружился. А в результате уставные правила поведения были отброшены напрочь.

Надзиратель узнал у новоявленного дружка про его родных и близких, выяснил их состоятельность, адреса и прочее. Шукурали выложил все, что интересовало собеседника. Среди самых щедрых и отзывчивых родственников он назвал брата своей супруги, который живет в Юкоричирчикском районе.

После одного такого разговора Х.Абдусаидов собрался в путь-дорогу. Надзиратель поспешил в дальний кишлак к родственнику Курбанова.

Встреча была теплой, прошла, как говорится, в обстановке полного взаимопонимания. Представившись важной персоной, Абдусаидов сказал, что Шукурали чувствует себя хорошо и может скоро выйти на свободу. Но это якобы во многом зависит от него. Назвал и цену «услуги»: 3500 долларов.

Брат жены осужденного сумел собрать 2800 долларов и вручил их визитеру. Остальные можно отдать потом — согласился гость из колонии.

Многие месяцы ждали родные встречи с Курбановым, но не дождались. Поняв, что их обманули, родственники Курбанова обратились куда следует.

Х.Абдусаидова судил тот же Юкоричирчикский районный суд по уголовным делам, который рассматривал дело Ш.Курбанова. Теперь в мошенничестве обвиняли уже Абдусаидова. Вышло так, что один мошенник обманул другого. Надзиратель получил по заслугам — он приговорен к лишению свободы.

И.КРАМОВ

ИНСТИТУТ ОТКРЫТОЕ ОБЩЕСТВО ФОНД СОДЕЙСТВИЯ — УЗБЕКИСТАН

Правовая программа Института Открытое Общество Фонд Содействия — Узбекистан объявляет конкурс на поддержку публикации, издания учебников, курсов, лекций, учебных пособий и монографий по юридическим дисциплинам или их перевод на узбекский или каракалпакский языки.

Авторы должны соответствовать следующим критериям:

1) Высшее юридическое образование;
2) гражданство Республики Узбекистан.

Требования к работе:

1) Работа должна отвечать следующим целям:

а) определять стратегические направления развития юридической науки и юридических дисциплин с учетом международных и зарубежных тенденций;

б) критическое изучение правоприменительной практики в стране.

2) Работа должна относиться к частно-правовым дисциплинам, т.е. гражданское право, семейное право, наследственное право, авторское право, коммерческое право, корпоративное право и т.д.

3) Должна быть написана с позиций защиты прав личности, норм той отрасли, которой посвящена работа.

Для участия в конкурсе необходимо представить следующие документы:

— письменное обращение;
— резюме автора;
— рекомендательные письма;
— концепция, аннотация и содержание работы;
— решение ученого совета о рекомендации к публикации (желательно).

С кандидатами, работы которых отвечают требованиям и целям проекта, будут заключены договора на написание книги на срок не более 4 месяцев. Успешные работы будут переданы для печати и бесплатно распределены среди юридических факультетов и других государственных учреждений.

Подаваемая рукопись не должна быть ранее опубликованной или сданной в печать в издательство.

Полученные на рассмотрение документы автору не возвращаются и не рецензируются.

Только авторы успешных проектов будут проинформированы.

Документы должны быть представлены в Институт Открытое Общество Фонд Содействия — Узбекистан не позднее **18 апреля 2003 года**.

За более подробной информацией обращайтесь в Институт Открытое Общество Фонд Содействия — Узбекистан по адресу: г.Ташкент, 700031, ул.Зарбог, 31 (ориентир гостиница «Россия»). Тел.:(8-371)120-54-08, 120-54-09, 120-54-10, 120-54-11. Факс (8-371)120-68-54. Email: umida@osi.uz, bobomurod@osi.uz Хусанходжаевой Умиде — координатору программ «Право и местное самоуправление» Муминову Бобомуроду — ассистенту координатора программ «Право и местное самоуправление»

ИНСТИТУТ ОТКРЫТОЕ ОБЩЕСТВО ФОНД СОДЕЙСТВИЯ — УЗБЕКИСТАН

Институт Открытое Общество Фонд Содействия — Узбекистан в рамках программ «Право и общественное здравоохранение» объявляет конкурс **по поддержке гражданских инициатив в области защиты прав и представления интересов уязвимых групп населения**.

Основная цель конкурса — содействие процессу демократизации и развития гражданского общества в республике. Конкурс состоит из двух этапов. На первом этапе заинтересованные лица должны представить письмо с кратким описанием деятельности организации и предполагаемого проекта, а также имеющихся возможностей организации для реализации данного проекта (не более 3-х листов), а также резюме на исполнителей. Победители первого этапа пройдут тренинги по адвокации, социальному партнерству, проведению мониторинга прав человека и по написанию, управлению проектами. После прохождения курса тренингов участники должны представить на рассмотрение окончательные варианты своих проектов, из числа которых будут объявлены победители конкурса.

В конкурсе могут принимать участие неправительственные некоммерческие организации, прошедшие регистрацию в органах юстиции, отдельные лица и государственные организации.

Сумма проекта не должна превышать $25000.

Последний срок подачи писем заинтересованных лиц — **10 апреля 2003 года**.

Фокусные группы, защита прав и представление интересов которых предполагается в рамках данного проекта:

— несовершеннолетние (воспитанники детских домов, уличные дети, беспризорные);
— психические инвалиды;
— люди, страдающие онкологическими заболеваниями;
— социально-уязвимые слои населения (инвалиды, пенсионеры);
— призывники и военнослужащие;
— сельские трудовые мигранты;
— матери-одиночки и т.д.

Полученные документы не возвращаются и не рецензируются.

Только заявители успешных проектов будут проинформированы.

За более подробной информацией обращайтесь в Институт Открытое Общество Фонд Содействия — Узбекистан по адресу: г.Ташкент, 700031, ул.Зарбог, 31 (ориентир — гостиница «Россия»). Тел.:(8-371)120-54-08, 120-54-09, 120-54-10, 120-54-11. Факс (8-371)120-68-54. Email: umida@osi.uz, bobomurod@osi.uz Хусанходжаевой Умиде — координатору программ «Право и местное самоуправление» Муминову Бобомуроду — ассистенту координатора программ «Право и местное самоуправление»

ТЕЛЕВИДЕНИЕ

ПОНЕДЕЛЬНИК, 17

«Ўзбекистон» телеканали

6.00 «Ассалом, Ўзбекистон!»
8.00-8.45 «Таҳлилнома».
8.45, 17.55 ТВ-маркет.
8.50 Болалар учун. «Саньат гунчалари».
9.10 «Тўртинчи ҳокимият».
9.25 «Камалак». Болалар учун кинодастур.
10.00, 12.00, 14.00, 18.00 Янгиликлар
10.05 «Кўк қуш». Бадиий фильм.
11.40 Ўзбекистон телерадиокомпанияси дуторчилар ансамблининг концерти.
12.05 «Аср муаммоси». «Болалар сайёраси»:
12.25 1. «Улғайиш поғоналари». 2. «Олтин тож». Телевизион ўйин.
13.20 Мусиқий танаффус.
13.35 «КиноТеатр».
13.55, 17.35 ТВ-анонс.
14.10 «Обод уйда пок одамлар яшайди».
14.30 Кундузги сеанс: «Одам бўлмайди». Бадиий фильм.
16.05 «Қалб гавҳари».
16.25 «Камилла». Телесериал.
16.45 «Тиббиёт одимлари».
17.00 «Қуён оғаникида ҳовли тўйи». Мультфильм.
17.20 «Нурли манзиллар».
17.40 Мусиқий танаффус.
18.10 «Шум бола». Ҳажвий киножурнал.
18.20 «Репортаж».
18.25 Мумтоз наволар.
18.40 «Ўзбектелефильм» намойиши: «Асрлардан ҳикоя сўйлаб», «Сарчашма».
19.05 «Мулкдор».
19.25, 19.55, 20.25, 21.00 Эълонлар
19.30 «Ахборот» (рус тилида)
20.00 Оқшом эрталари.
20.15 Биржа ва банк хабарлари.
20.30 «Ахборот».
21.05 2003 йил - Обод маҳалла йили. «Кўпчилик қаторида».
21.25 ТВ-клип.
21.30 «Ўзбекистон» каналида илк маротаба: «Камилла». Телесериал.
22.00 «Парламент соати».
22.20 «Япония: руҳият ва макон». Ҳужжатли телесериал премьераси.
23.05 «Ахборот-дайжест».
23.25-23.30 Ватан тимсоллари.

«Ёшлар» телеканали

Профилактика муносабати билан, душанба 17 март куни «Ёшлар» телеканали кўрсатувлари соат 14.55 бошланади.

14.55 Кўрсатувлар дастури.
15.00 «Давр» ҳафта ичида.
15.30 ТВ-анонс.
15.35 «Мульттомоша».
15.50 Жаҳон журнофияси.
16.40 Спорт ҳафтаномаси.
16.55 Кўрсатувлар дастури.
17.00 «Янги авлод» почтаси.
17.15 «Анпанман». Мультсериал.
17.40 ТВ-анонс.
17.45 Белида белбоғи борлар.
18.05 Жар ёқасида.
18.25 Ёшлар овози.
18.45 ТВ-анонс ва Ҳандалак-плюс.
18.55, 21.55 Иклим.
19.00 Давр.
19.35 ТВ-анонс.
19.40 «Давр»-репортаж.
19.50 Ёшлик наволари.
20.05 Қишлоқдаги тенгдошим.
20.25, 21.20, 22.35 Эълонлар
20.30 «Пойдевор». Видеофильм. 1-қисм.
21.25 Бир ўлкаки.
21.45 Олтин мерос.
22.00 Давр.
22.40 ТВ-анонс.
22.45 «Муҳаббат қаҳваси». Телесериал.
23.10 «Ёшлар» телеканалида спорт: Интерфутбол. Танаффус пайтида:
23.55 Давр.
1.00 -1.05 Хайрли тун!

Телеканал «Тошкент»

17.10 Программа передач.
17.20 Сериал на ТТВ. «Узы любви».
17.55, 19.05, 21.50 Телегазета «Экспресс».
18.15 Экран-детям.
18.30, 20.00, 21.10 «Пойтахт». Информационная программа.
18.50 «Спорт и дети».
19.25 «Медицина для Вас».
19.50 «Avto-news».
20.25 Сериал на ТТВ. «Загадочная женщина».
21.30 «Приватизация: шаг за шагом».
22.10 «Пойтахт шарҳи».
22.35 «Сад». Телевизионный художественный фильм. 1-я серия (Ўзбектелефильм)
23.20-23.25 «Спокойной ночи, мой город!»

Международный телеканал

17.30-18.00 ТУРЕЦКОЕ ТЕЛЕВИДЕНИЕ
18.00 Программа передач.
18.05 «Мультсеанс».
18.20 «Вести».
18.35 «Зуз zone».
18.45 Новости от «Евроньюс».
19.00 «Жди меня». 20.00 «Кто хочет стать миллионером?» Телеигра.
21.00 «Время».
21.35 «Последний герой-3».
22.40 Кинематограф. «Любовь и измена». Художественный фильм. 1-я серия.
23.45 «Ахборот» (рус.)
0.20 «Спокойной ночи!»

30-й канал

До 16.55 профилактические работы

16.55 Открытие программы
17.00 «Познавательная программа»
17.40 «Теле-хамкор»
18.00 Киновечер на «30-м»: «Экспресс Альберто», комедия
19.30 «Ошиқона», музыкальная передача
19.45 «Дневник убийцы», сериал
20.45 «Теле-хамкор»
21.05 «Клип-совга»
21.20 «Спокойной ночи, малыши!»
21.30 Киновечер на «30-м»: «Канкан в английском парке», приключения
23.15 Спорт на «30-м» - Профессиональный бокс
24.00 Программа передач

ВТОРНИК, 18

«Ўзбекистон» телеканали

6.00 «Ассалом, Ўзбекистон!»
8.00-8.35 «Ахборот».
8.35.17.55 ТВ-маркет.
8.40 Газеталар шарҳи.
9.00 «Ўзбеккино» тақдим этади: «Хаттотлик санъати». Премьера.
9.15 «Рангин дунё».
9.30 «Жасур чўпон бола». Мультфильм.
9.40 «Парламент соати».
10.00, 12.00, 14.00, 18.00 Янгиликлар
10.05 «Мулкдор».
10.25 «Панагеянинг ўғирланиши». Бадиий фильм.
11.55, 15.25 ТВ-анонс.
12.05 Мусиқий танаффус.
12.20 «Нигоҳ».
12.40 «Кўпчилик қаторида».
13.00 «Оталар сўзи - ақлнинг кўзи».
14.10 «Муносабат».
14.45 «Яхши - ёмон йигитлар». Телесериал.
15.30 «Ажаб саодат эрур».
15.50 Эстрада тароналари.
16.05 «Камилла». Телесериал.
16.35 «Қишлоқ ҳақида ўйлар».
16.55 «Ватанимга хизмат қиламан».
18.10 «Репортаж».
18.15 «Баркамол авлод орзуси».
18.35 «Тафсилот».
18.55 «Ўзбектелефильм» намойиши: «Ҳамиша навқирон қалблар».
19.05 «Инсон ва қонун».
19.25, 19.55, 20.25, 21.00, 21.25 Эълонлар
19.30 «Ахборот» (рус тилида)
20.00 Оқшом эрталари.
20.15 FCN «Ўзбекистон янгиликлари» (инглиз тилида)
20.30 «Ахборот».
21.05 «Қолиқ ва биз».
21.30 «Ўзбекистон» каналида илк маротаба: «Камилла». Телесериал.
«Спорт» дастури:
22.00 «Бир умр ҳамроҳим».
22.15 Футбол. Ўзбекистон чемпионати. «Трактор» - «Металлург».
23.05 «Ахборот-дайжест».
23.25-23.30 Ватан тимсоллари.

«Ёшлар» телеканали

8.55 Кўрсатувлар дастури.
9.00 Давр.
9.15 «Янги авлод» почтаси.
9.30 «Анпанман». Мультсериал.
9.55 Саломатлик сирлари.
10.15 «2000 йилдан сўнг». Сериал.
10.35 «Давр»-репортаж.
10.45 Бизнес-академия.
11.00 ТВ-анонс.
11.05 Кинотақдим.
11.25 Жар ёқасида.
11.45 «Пойдевор». Видеофильм. 1-қисм.
12.35 Ёшлар овози.
12.55 Интерфутбол.
14.35 Қишлоқдаги тенгдошим.
14.55 «Кусто командасининг сув ости саргузаштлари». Телесериал.
15.45 Саломат бўлинг.
16.05 «Ит уяси». Телесериал.
16.30 Кўрсатувлар дастури.
16.35 «Янги авлод» студияси: «Қичқинтой театри».
16.55 «Анпанман». Мультсериал.
17.20 ТВ-анонс.
17.25 Таянч.
17.50 Минг бир маслаҳат.
18.10 Ёшлар овози.
18.30 Автопатруль.
18.50 ТВ-анонс.
18.55, 21.55 Иклим.
19.00 Давр.
19.35 ТВ-анонс.
19.40 Ёшлар овози.
20.00 Спортлото.
20.10 «Ер ишқи». Мусиқий дастур.
20.25 Ҳозирги замон ўзбек шеъриятидан.
20.30, 21.25, 22.35 Эълонлар
20.35 «Пойдевор». Видеофильм. 3-қисм.
21.30 «Бунёдкор» ёшлар телеклуби.
21.50 Олтин мерос.
22.00 Давр.
22.40 ТВ-анонс.
22.45 «Рей Брэдбери театри». Телесериал.
23.10 «Ёшлар» телеканалида спорт: Интерфутбол. Танаффус пайтида:
23.55 Давр.
1.00-1.05 Хайрли тун!

Телеканал «Тошкент»

17.10 Программа передач.
17.20 Сериал на ТТВ. «Узы любви».
17.55, 19.05, 23.20 Телегазета «Экспресс».
18.15 «Добрый вечер».
18.30, 20.00, 21.10, 23.40 «Пойтахт» Информационная программа.
18.50 «Кулишни унутманг».
19.20 «Аёл қалби».
19.40 «Музыкальная гостиная».
20.25 Сериал на ТТВ. «Загадочная женщина».
21.30 «Моҳир».
22.30 «Сад». Телевизионный художественный фильм. 3-я серия (Ўзбектелефильм)
23.15-23.20 «Спокойной ночи, мой город!»

Международный телеканал

ПЕРВЫЙ КАНАЛ 7.30-9.00 17.30-18.00 ТУРЕЦКОЕ ТЕЛЕВИДЕНИЕ
18.00 Программа передач.
18.05 «Вести».
18.20 «Дунёнинг янги мўъжизалари».
18.45 Новости от «Евроньюс».
19.00 «Земля любви, земля надежды». Сериал.
20.00 «Король танца».
21.00 «Время».
21.40 Концерт.
23.10 «Ахборот» (рус.)
23.45 «Спокойной ночи!»

30-й канал

9.00 Открытие программы
9.05 «Теле-хамкор»
9.30 Детский час
10.15 «Пауэр Рейнджерс, или могучие рейнджеры», сериал
10.40 Спорт на «30-м»
11.10 «Лето нашей тайны», телесериал
12.00 «Блондинка за углом», комедия
13.30 «Яго, темная страсть», телесериал
14.10 Детский час
15.00 «Телешоу»
16.00 Спорт на «30-м»
16.50 «Безумный мир», документальный сериал
17.40 «Теле-хамкор»
18.00 Киновечер на «30-м»: «Тесты настоящих мужчин», триллер
19.30 «Ошиқона», музыкальная передача
19.45 «Дневник убийцы», сериал
20.45 «Теле-хамкор»
21.05 «Клип-совга»
21.20 «Спокойной ночи, малыши!»
21.30 Киновечер на «30-м»: «Мафии вопреки», боевик
23.15 Спортивная передача
24.00 Программа передач

ЧЕТВЕРГ, 20

«Ўзбекистон» телеканали

6.00 «Ассалом, Ўзбекистон!»
8.00-8.35 «Ахборот».
8.35, 17.55 ТВ-маркет.
8.40 Газеталар шарҳи.
«Болалар сайёраси»:
9.00 1. «Болалар ва катталар». 2. «Кўвноқ шаҳарча». Телемусобақа.
10.00, 12.00, 14.00, 18.00 Янгиликлар
10.05 Алифбо сабоқлари.
10.25 «Тилсимой ғаройиб қизалоқ». Бадиий фильм.
11.35 «Мулкдор».
11.50 «Уйқу салтанати». Мультфильм.
12.05 «Шаҳс ва жамият».
12.25, 13.55 ТВ-анонс.
12.30 «Наврўз васфи». Адабий-мусиқий композиция.
12.50 «Адабий жараён».
13.15 «Фанимиз истиқболлари».
13.35 «Оламга саёҳат». Киноқўрсатув.
14.10 «Кўвноқлар ва зукколар». Телемусобақа.
15.10 «Моҳият».
15.30 «Саҳна қаёти».
15.50 ИИВ «Осиё юлдузлари» ашула ва рақс ансамблининг концерти.
16.05 «Камилла». Телесериал.
«Болалар сайёраси»:
16.35 1. «Болаликнинг мовий осмони». 2. «Қизиқарли учрашувлар».
17.35 «Халқаро ҳаёт - шарҳловчилар нигоҳида».
18.10 «Репортаж».
18.15 «Мураббий». Спорт дастури.
18.30 «Яхши ния». Телепотерея.
18.55 «Қўшиғимиз Сизга армуғон».
19.10 «Инсон ва қонун».
19.25, 19.55, 20.25, 21.00 Эълонлар
19.30 «Ахборот» (рус тилида)
20.00 Оқшом эрталари.
20.15 FCN «Ўзбекистон янгиликлари» (инглиз тилида)
20.30 «Ахборот».
21.05 «Наврўз: кеча ва бугун». Ҳужжатли фильм премьераси.
21.25 Телемулоқот:
22.05 «Ўзбекистон» каналида илк маротаба: «Камилла». Телесериал.
22.35 А. Обиджон. «Сумалак танлови». 2-қисм.
23.35 «Ахборот-дайжест».
23.55-24.00 Ватан тимсоллари.

«Ёшлар» телеканали

8.55 Кўрсатувлар дастури.
9.00 Давр.
9.15 «Янги авлод» студияси: «Оқ кабутар».
9.35 «Анпанман». Мультсериал.
10.00 Минг бир маслаҳат.
10.20 Замона ёшлари.
10.40 Ёшлар овози.
11.00 Спорт-қитъаси (рус тилида)
11.30 Чемпион сирлари (рус тилида)
11.50 «Пойдевор». Видеофильм. 3-қисм.
12.40 Сийрат.
13.00 Интерфутбол.
14.40 Бир ўлкаки.
15.00 Ажойиб ҳаёлпараст. Бадиий фильм.
16.15 Гурланда Наврўз.
16.35 ТВ-анонс.
16.40 Кўрсатувлар дастури.
16.45 «Янги авлод» студияси: «Шоҳсупа», Боланинг тили.
17.25 ТВ-анонс.
17.30 «Янги аср Наврўзи» («Ўзбектелефильм»)
17.50 Ёшлар овози.
18.10 Аскар мактублари.
18.30 Табобат оламида.
18.50 ТВ-анонс.
18.55, 21.55 Иклим.
19.00 Давр.
19.35 Баҳор тароналари.
19.50 Давр-интервью.
20.05 Бегойим.
20.25, 21.20, 22.35 Эълонлар
20.30 «Пойдевор». Видеофильм. 4-қисм.
21.25 «Бунёдкорлик» туркумидан: «Азалий, абадий, ўлмас». Видеофильм.
21.50 Олтин мерос.
22.00 Давр.
22.40 ТВ-анонс.
22.45 «Сен излаб...». Қисқа метражли телевизион бадиий фильм («Ўзбектелефильм»)
23.20 «Ёшлар» телеканалида спорт: Интерфутбол. Танаффус пайтида:
00.05 Давр.
1.10- 1.15 Хайрли тун!

Телеканал «Тошкент»

17.10 Программа передач.
17.20 Сериал на ТТВ. «Узы любви».
17.55, 19.05, 21.45 Телегазета «Экспресс».
18.15 Экран-детям.
18.30, 20.00, 21.10, 22.05 «Пойтахт». Информационная программа.
18.50 «Билим». Телеклуб.
19.25 «Ижод қирралари».
19.40 «Камолот фасли».
20.25 Сериал на ТТВ. «Загадочная женщина».
21.30 «Эл хизматида».
21.45 «Аптека слушает». Прямой провод.
22.35 «Сад». Телевизионный художественный фильм. 4-я серия (Ўзбектелефильм)
00.05-00.10 «Спокойной ночи, мой город!»

Международный телеканал

ПЕРВЫЙ КАНАЛ 7.30-9.00 17.30-18.00 ТУРЕЦКОЕ ТЕЛЕВИДЕНИЕ
18.00 Программа передач.
18.05 «Вести».
18.20 «Технология спорта».
18.40 Новости от «Евроньюс».
19.00 «Земля любви, земля надежды». Сериал.
20.00 «Музыкальный серпантин».
21.00 «Время».
21.40 «Мир высоких технологий».
21.50 «Соккер клуб».
22.10 Бокс. Владимир Кличко - Корри Сандерс.
22.45 FCN «Новости Узбекистана» (англ.)
22.55 Кинематограф. «Аргентинец в Нью-Йорке». Художественный фильм.
0.25 «Ахборот» (рус.)
0.55 «Спокойной ночи!»

30-й канал

9.00 Открытие программы
9.05 «Теле-хамкор»
9.30 Детский час
10.15 «Пауэр Рейнджерс, или могучие рейнджеры», сериал
10.40 Спорт на «30-м»
11.10 «Лето нашей тайны», телесериал
12.00 «Две версии одного столкновения», детектив
13.30 «Яго, темная страсть», телесериал
14.10 Детский час
15.00 «Телешоу»
16.00 Спорт на «30-м»
16.50 «Безумный мир», документальный сериал
17.40 «Теле-хамкор»
18.00 Киновечер на «30-м»: «Казнить на месте», боевик
19.30 «Ошиқона», музыкальная передача
19.45 «Дневник убийцы», сериал
20.45 «Теле-хамкор»
21.05- «Клип-совга»
21.20 «Спокойной ночи, малыши!»
21.30 Киновечер на «30-м»: «Живи и дай умереть другим»
23.15 Спортивная передача
24.00 Программа передач

ПЯТНИЦА, 21

«Ўзбекистон» телеканали

Наврўз айёмингиз муборак бўлсин!

6.00 «Ассалом, Ўзбекистон!»
8.00 - 8.35 «Ахборот».
8.40 Газеталар шарҳи.
9.00 «Камалак». Байрам сони.
10.00 Алишер Навоий номидаги Миллий боғдан Наврўз байрамига бағишланган тантаналар олиб кўрсатилади.
17.00-17.30 ТУРЕЦКОЕ ТЕЛЕВИДЕНИЕ
17.30 Программа передач.
17.35 «Мультсеанс».
17.50 Новости от «Евроньюс».
18.10 «Топ мюзик».
18.25 Документальный детектив.
19.00 «Земля любви, земля надежды». Сериал.
19.50 «Поле чудес».
21.00 «Время».
21.35 Вместе с Т. Полонской.
21.55 «Дурдаршан».
22.20 «Тўйдаги қўшиқчи». Ҳужжатли фильм.
23.45 «Ахборот» (рус.)
0.20 «Спокойной ночи!»

30-й канал

9.00 Открытие программы
9.05 «Теле-хамкор»
9.30 Детский час
10.15 «Пауэр Рейнджерс, или могучие рейнджеры», сериал
10.40 «Бушующая планета»
11.10 «Лето нашей тайны», телесериал
12.00 «Восьмое марта»
13.30 «Яго, темная страсть», телесериал
14.10 Детский час
15.00 «Телешоу»
16.00 «Экстрем-мэн», экстремальные виды спорта
16.50 «Безумный мир», документальный сериал
17.40 «Теле-хамкор»
18.00 Звезды ринга на «30-м»: Лучшие поединки звезд профессионального и любительского бокса
18.50 Церемония вручения номинаций «Тарона-2000»
19.30 «Ошиқона», музыкальная передача
19.45 «Дневник убийцы», сериал
20.45 «Теле-хамкор»
21.05 «Клип-совга»
21.20 «Спокойной ночи, малыши!»
21.30 Киновечер на «30-м»: «Когда пуля обжигает кость», боевик
23.15 Спортивная передача
24.00 Программа передач

СУББОТА, 22

«Ўзбекистон» телеканали

6.00 «Ассалом, Ўзбекистон!»
8.00-8.35 Ахборот».
8.35 ТВ-маркет.
8.40 Газеталар шарҳи.
9.00 «Кўклам согинчи». Мусиқий дастур.
9.15 «Алпомиш авлодлари». Спорт дастури.
9.35 «Бу турфа олам».
10.30, 12.50, 16.45 ТВ анонс.
10.35 «Маърифат». Телеальманах.
10.55 «Спирит - Симорон оти». Мультфильм.
12.10 «Саньатга бахшида умр».
12.30 «Хуш келдинг, Наврўз!»
12.55 «Яна ўша Насриддин». Бадиий фильм. 1-2-қисмлар («Ўзбектелефильм»)
14.35 «Яхшилик». Телешоу.
15.00 Мусиқий танаффус.
15.15 «Келинлар қўзғолони». Бадиий фильм.
16.25 «Бу ажиб фасл». Телеальманах.
16.50 «Мўъжизалар майдончаси». Телешоу.
17.50 «Бахтимизга омон бўлинг».
18.10 «Концертдан сўнг». Телетақриз.
18.35 «Ўзбектелефильм» намойиши: «Бойсун баҳори».
19.05 «Қишлоқ ҳақида ўйлар».
19.25, 19.55, 20.25, 21.00, 21.55 Эълонлар
19.30 «Ахборот» (рус тилида)
20.00 Оқшом эрталари.
20.15 FCN «Ўзбекистон янгиликлари» (инглиз тилида)
20.30 «Ахборот».
21.05 «Обод уйда пок одамлар яшайди».
21.25 «Қадамнинг қутлуғ бўлсин Наврўз!» Мусиқий дастур.
«Тунги ёғду». Дам олиш дастури:
22.00 «Гап чиқиғига гап чиқди».
22.25 «Парадизо» кинотеатри». Бадиий фильм. 1-қисм.
23.20 «Ахборот-дайжест».
23.40-23.45 Ватан тимсоллари.

«Ёшлар» телеканали

7.55 Кўрсатувлар дастури.
8.00 Давр тонги.
9.00 «Янги авлод» студияси намойиш этади...
9.50 Мультфильм «Гуллар шаҳри».
10.15 Табобат оламида.
10.35 ТВ-анонс.
10.40 Ринг қироллари.
11.40 Баҳор қушиқлари.
11.55 Болалар экрани. «Кулол ва ҳумча».
13.10 Бир ўлкаки.
13.30 Маслаҳат.
15.00 Наврўзингиз муборак бўлсин!
15.05 «Ёшлар» телеканалида спорт дастури: Теннис.
15.45 Ёшлар овози
16.05 ТВ-анонс.
16.10 Бегойим
16.30 Кўрсатувлар дастури.
16.35 «Янги авлод» студияси намойиш этади...
17.25 «Қўнғироқ гули». Мультфильм.
17.50 Бола тилидан.
18.20 Мозийдан келажакка.
18.40 Каталог.
18.50 ТВ-анонс.
18.55, 21.55 Иклим.
19.00 Давр.
19.35 ТВ-анонс.
19.40 Оҳанрабо.
20.30 Кутилмаган меҳмон.
20.50, 22.35 Эълонлар
20.55 «Сен азиз ва муқаддассан, аёл!» Мусиқий дастур.
22.00 Давр.
22.40 «Сен азиз ва муқаддассан, аёл!» Мусиқий дастурининг давоми.
23.30 «Ёшлар» телеканалида премьера: «Юр, уйга қайтамиз». Бадиий фильм. 1-қисм.
1.00-1.05 Хайрли тун!

Телеканал «Тошкент»

17.10 Программа передач.
17.20 «Мультфильм».
17.40 «География мира».
18.10, 20.10, 20.50 Телегазета «Экспресс».
18.30 «Афиша».
18.50 «Фавворалар».
19.00 «Пойтахт». Шанбадан-шанбагача (рус)
19.25 «Табриклаймиз-кутлаймиз».
20.00 «TV мадад».
20.30 «Приватизация: шаг за шагом».
21.10 «Мисли гавҳар».
21.25 «Нима учун?»
21.55 «Сад». Телевизионный художественный фильм. 6-я серия (Ўзбектелефильм)
22.40 Кинооко. «Комиссар Наваро».
23.50-23.55 «Спокойной ночи, мой город!»

Международный телеканал

9.00 Программа передач.
9.05 «Покахонтас». Мультсериал.
9.30 «Сам себе режиссёр».
10.10 «Лаззат».
10.30 «Смехопанорама» Е.Петросяна.
11.10 «Путешествие с натуралистом».
11.40 «Деловые люди».
12.00 «Мультсеанс».
12.20 Художественный фильм.
13.30-14.30 Видеоканал «Дўстлик»: «Сахий хонадонда», «Чинсэн», «Бизнен мирас».
16.30 Программа передач.
16.35 «Фиалка».
17.00 «Здравствуй, Франция!»
17.15 «Песни года. Весна».
18.00 «Новости».
18.10 «Песни года. Весна» (продолжение)
18.55 «Кто хочет стать миллионером».
20.00 «Последний герой-3».
21.00 «Время».
21.25 «Что? Где? Когда?»
22.50 Художественный фильм.
0.20 Ахборот (рус.)
0.50 «Спокойной ночи!»

30-й канал

9.00 Открытие программы
9.05 «Теле-хамкор»
9.30 «Деннис-непоседа», мультсериал
10.00 Фильм детям: «Сказки старого волшебника», сказка
11.30 «Церемония вручения номинаций «Тарона-2002»
12.00 Семейное кино: «Перекресток», комедия
13.40 Час Дискавери
14.30 Индийское кино: «Возмездие»
17.00 Телеигра
17.45 «Теле-хамкор»
18.10 Киновечер на «30-м»: «Под прикрытием», боевик
19.45 «Ошиқона», музыкальная передача
20.00 «Вовочка», юмористический сериал
20.30 «Клип-совга»
20.45 «Теле-хамкор»
21.05 «Вспомнить всё», сериал
22.00 Киновечер на «30-м»: «Во имя справедливости», боевик
23.40 Музыкальная программа
24.00 Программа передач

ВОСКРЕСЕНЬЕ, 23

«Ўзбекистон» телеканали

6.00 «Ассалом, Ўзбекистон!»
8.00-8.35 «Ахборот».
8.35 «Камалак». Болалар учун кинодастур.
9.35 «Гаройибот».
9.55 ТВ-анонс.
10.00 «Ватанимга хизмат қиламан».
11.00 «Она меҳри».
11.20 «Кўвноқ стартлар». Телемусобақа.
11.50 Мусиқий танаффус.
12.00 «Ҳар дилга ошно Наврўз».
12.20 «Гап чиқиғига гап чиқди».
12.45 ТВ-1 кинотеатри: «Узлигини йўқотиш». Бадиий фильм. 1-қисм.
«Болалар сайёраси»:
13.55 1. «Саньат гунчалари». 2. «Олтин тож». Телевизион ўйин.
14.50 «Ўзлигини йўқотиш», Бадиий фильм. 2-қисм.
16.00 «Портретга чизгилар».
16.20 «Қалб гавҳари».
16.40 «Ким ҳақ?» Телевикторина.
17.00 Футбол. Ўзбекистон чемпионати. «Пахтакор» - «Андижон». «Пахтакор» марказий стадионидан олиб кўрсатилади. Танаффус пайтида - мультфильм.
18.50 «Оқ олтин». Телепотерея.
19.20 Бир жуфт кўшик.
19.25, 20.00, 20.25, 21.10 Эълонлар
19.30 «Таҳлилнома» (рус тилида)
20.05 «Ўзбекистон - Ватаним маним».
20.30 «Таҳлилнома».
21.15 «Қизлар дафтари».
22.40 Футбол. Ўзбекистон чемпионати. «Дўстлик» - «Бухоро». «Якшанба кинозали»:
23.30 «Парадизо» кинотеатри». Бадиий фильм. 2-қисм.
0.25-0.30 Ватан тимсоллари.

«Ёшлар» телеканали

7.55 Кўрсатувлар дастури.
8.00 Давр тонги.
9.00 «Янги авлод» студияси намойиш этади...
9.50 Футбол плюс.
10.20 Оҳанрабо.
11.10 ТВ-анонс.
11.15 Очил дастурхон.
11.45 «Ёшлар» телеканалида ҳарбий-ватанпарварлик дастури: 1. Марди майдон. 2. Аскар мактублари.
12.25 «Заковат» интеллектуал ўйини.
13.25 Баҳор тароналари.
13.40 Бир ўлкаки.
14.00 Кумуш тойчоқ. Бадиий фильм.
15.25 Синфдош.
15.55 Очун.
16.20 ТВ-анонс.
16.25 Кўрсатувлар дастури.
16.30 «Янги авлод» студияси намойиш этади...
17.25 Спорт ҳафтаномаси.
17.40 Баҳор согинчи.
18.30 «Қаҳҳаҳа» театр-студияси намойиш этади. 1-қисм.
18.50 ТВ-анонс.
18.55, 21.55 Иклим.
19.00 «Давр»-news.
19.20 «Қаҳҳаҳа» театр-студияси намойиш этади. 2-қисм.
19.40 Ёшлик наволари.
19.55 Лабиринт.
20.20 Ҳандалак.
20.50, 22.30 Эълонлар
20.55 «Қилни қирқ ёриб...» Интеллектуал ўйин.
21.45 Олтин мерос.
22.00 «Давр ҳафта ичида».
22.35 ТВ-анонс.
22.40 Тунги тароналар.
22.50 «Ор, уйга қайтамиз». Бадиий фильм. 2-қисм.
0.20-0.25 Хайрли тун!

Телеканал «Тошкент»

17.10 Программа передач.
17.20 «Волшебный мир сказок».
19.00, 20.10, 21.55 Телегазета «Экспресс».
19.20 «Табриклаймиз-кутлаймиз».
20.00 «TV мадад».
20.30 «География мира».
21.00 «Пойтахт шарҳи».
21.25 «Мушоҳада».
22.15 «Сад». Телевизионный художественный фильм. 7-я серия.
23.00-23.05 «Спокойной ночи, мой город!»

Международный телеканал

9.00 Программа передач.
9.05 «Покахонтас». Мультфильм.
9.30 «Веселый английский язык».
9.40 «Английский язык для Вас».
10.10 «Непутевые заметки» Д. Крылова.
10.30 «Пока все дома».
11.10 «Кайфият».
12.40 «Технология спорта».
12.55 «Парле ву франсе?»
13.20 FCN Новости Узбекистана (англ.)
13.30 «Приватизация: шаг за шагом».
13.50-15.10 Видеоканал «Дўстлик»: «Рангинкамон», «Дидар», «Айчурек», «Изучаем корейский язык».
17.00 Программа передач.
17.05 «Мультсеанс».
17.30 «Музыкальный серпантин».
17.55 «Взгляд на мир».
18.10 «Кинопрофи».
18.30 Ток шоу.
19.10 Юмористическая программа.
20.55 «Парк Юрского периода. Затерянный мир».
23.20 Профессиональный бокс. Клиффорд Этьен - Лоуренс Клей Бей.
0.10 «Таҳлилнома» (рус.)
0.50 Спокойной ночи!

30-й канал

9.00 Открытие программы
9.05 «Теле-хамкор»
9.30 «Деннис-непоседа», мультсериал
10.00 Фильм детям: «Сказки старого волшебника», сказка
11.30 «Теле-хамкор»
12.00 Семейное кино: «Лучший друг», комедия
13.40 Час Дискавери
14.30 Дневной кинозал: «Вместо меня»
16.10 «Развлекательная программа»
16.40 Музыкальная программа
17.00 Телеигра
17.45 «Теле-хамкор»
18.10 Киновечер на «30-м»: «Семейство Блюз под прикрытием», комедия
19.45 «Ошиқона», музыкальная передача
20.00 «Агентство», юмористический сериал
20.30 «Клип-совга»
20.45 «Теле-хамкор»
21.05 «Вспомнить всё», сериал
22.00 Воскресный киновечер на «30-м»: «Город ангелов», триллер
23.40 Спортивное обозрение
24.00 Программа передач

Первый канал

7.00 10.00 14.00 Новости
7.10 Приключенческий сериал «Флиппер»
8.00 Детский сериал «Твинисы»
8.20 Армейский магазин
8.50 13.35 Дисней-клуб
9.10 «В мире животных»
10.10 «Непутевые заметки»
10.30 Пока все дома
11.10 Дог-шоу
11.55 «Новый день».
12.25 Биатлон. Чемпионат мира. Женщины. 12,5 км.
12.55 «Клуб путешественников»
14.10 «Властелин вкуса»
15.10 Новый «Бралаш»
15.35 «Слабое звено»
16.30 «Нарисованное кино». Фильм «Принц Египта»
18.00 Времена
19.10 Программа «Смешные люди»
20.55 «Парк Юрского периода: Затерянный мир»
23.20 Бокс. Клиффорд Этьен - Лоуренс Клей-Бэй
00.10 Реальная музыка

ВНИМАНИЮ АКЦИОНЕРОВ
ОАО «ТАНСИК НОН»

Наблюдательный совет ОАО «Тансик нон» объявляет о проведении очередного общего собрания акционеров по итогам финансово-хозяйственной деятельности 2002 года, которое состоится 15 апреля 2003 года в 10 часов утра по адресу: г. Ташкент, ул. Чехова, 1, в актовом зале.
Регистрация участников собрания 15 апреля 2003 года с 9.00 до 9.45.
Акционерам при себе иметь паспорт, а представителям акционеров — паспорт и доверенность, заверенную печатью нотариуса. За дополнительной информацией можно обратиться по месту нахождения предприятия либо по телефону 136-34-56.

Повестка дня:

1. Утверждение отчета председателя правления по итогам финансово-хозяйственной деятельности за 2002 год.
2. Утверждение отчета ревизионной комиссии по результатам проверки финансово-хозяйственной деятельности общества за 2002 год.
3. Утверждение бухгалтерского баланса за 2002 год.
4. Утверждение отчета аудиторской проверки.
5. Утверждение распределения прибыли, размеров дивидендов и сроков их выплаты.
6. О предоставлении Наблюдательному совету права принимать решение о досрочном прекращении договора найма с председателем правления.
7. О продлении договора найма с председателем правления сроком на один год.
8. Утверждение аудитора общества на 2003 год.
9. Утверждение бизнес-плана на 2003 год.
10. Довыборы в Наблюдательный совет.
11. Об увеличении уставного фонда.
12. Утверждение сметы расходов на 2003 год.
13. Утверждение, изменение и дополнения к уставу.

Бухгалтерский баланс

НАИМЕНОВАНИЕ СТАТЕЙ	АКТИВ	ПАССИВ
Основные средства и нематериальные активы за минусом износа	126439	
Капитальные вложения	74890	
Акции в хозяйственных обществах	2222	
Производственные запасы	58099	
Расходы будущих периодов	1025	
Денежные средства	3733	
Краткосрочные финансовые вложения	44300	
Дебиторы	8317	
Уставный капитал		15534
Добавленный капитал		4830
Резервный капитал		146829
Нераспределенная прибыль		5708
Краткосрочные займы		11875
Целевые поступления		106701
Кредиторы		27548
Баланс	319025	319025

Отчет о финансовых результатах

Наименование статей	Доходы	Расходы
Выручка от реализации продукции	1286178	
Н Д С		210449
Чистая выручка от реализации	1075729	
Производственная себестоимость реализованной продукции		876686
Расходы по реализации		47461
Административные расходы		44377
Операционные расходы и доходы	5973	90454
Прибыль до уплаты налогов	22724	
Налог на прибыль		12768
Прочие налоги		4248
Чистая прибыль	5708	

Достоверность отчета подтверждается аудиторской фирмой «DUNVO-AUDIT» лицензия № 00180 от 3.09.2001 г., выданная Минфином Республики Узбекистан.

Список аффилированных лиц ОАО «Тансик нон». Наблюдательный совет

1. Иминов Б. - председатель от 7,0 %
2. Сарманов Г.Д. - государственная поверка от 25%
3. Ишккабилов Ф. - ПИФ Файкон от 6,4 %
4. Усманов У. - ОАО PIF 18,2 %
5. Абдуллаева Р. - от трудового коллектива 9,8 %.

Порядковый номер сообщения — 07.

Дата принятия эмитентом решения о дате, на которую составляется список владельцев ценных бумаг — 10 марта 2003 года.

Дата, на которую составляется список владельцев ценных бумаг — 10 марта 2003 г.

Решение принято Наблюдательным советом.

2 апреля 2003 года проводится общее собрание акционеров

ОАО «ПУЛАТКУРИЛМА»

по адресу: г.Ташкент, ул.Чаштепинская, 35-а, в здании ОАО «Механизация сервис».
Начало регистрации: 9.00 часов.
Начало собрания: 11.00 часов.

ПОВЕСТКА ДНЯ:

1.Отчет Наблюдательного совета.
2.Перевыборы состава Наблюдательного совета.
3.Отчет председателя правления об итогах деятельности за 2002 год и утверждение бизнес-плана на 2003 год.
4.Принятие решения об избрании председателя правления ОАО «Пулаткурилма».
5.О приведении размера уставного фонда ОАО «Пулаткурилма» в соответствие с положением Указа Президента от 24.01.2003 г. за № УП-3202 либо реорганизацию в другую организационно-правовую форму.
6.Внесение соответствующих изменений и дополнений в учредительные документы ОАО «Пулаткурилма».
7.Выборы нового состава счетной комиссии.
8.Выборы нового состава ревизионной комиссии.
9.Разное.

При себе иметь паспорт (для физических лиц), служебное удост

КОЛЛЕКТИВ ОТКРЫТОГО АКЦИОНЕРНОГО ОБЩЕСТВА «NAVOIYAZOT»

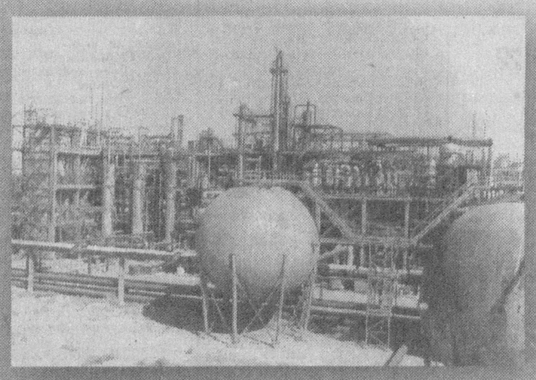

искренне и сердечно поздравляет многонациональный и трудолюбивый народ Узбекистана с праздником весны, добра и милосердия

НАВРУЗ!

Мы горды тем, что вместе с нашим талантливым народом принимаем участие в социально-экономических преобразованиях в Узбекистане, помогая нашей стране занять достойное место в ряду процветающих стран планеты.

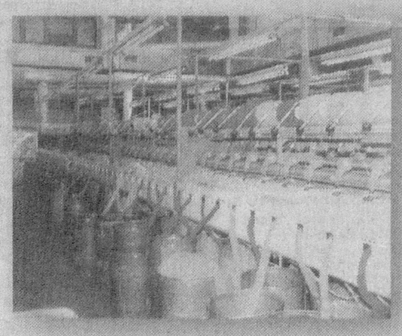

В этот весенний праздник обновления природы желаем всем мира, благополучия и стабильности! Крепкого здоровья вам, дорогие соотечественники!

Будьте счастливы! Мы всегда с вами!

АООТ СТРОЙТРЕСТ № 4

Извещает своих акционеров о проведении годового собрания, которое состоится 27 марта 2003 года в 16.00 по адресу: г.Ташкент-700041, улица Ф.Ходжаева, 2а.

ПОВЕСТКА ДНЯ:

1.Утверждение годового отчета и финансовых результатов хозяйственной деятельности АООТ Стройтрест № 4 за 2002 год.

2.Отчет ревизионной комиссии.

3.Об увеличении уставного фонда предприятия.

4.Довыборы в состав Наблюдательного совета АООТ, правления и ревизионной комиссии.

5.Разное.

Наблюдательный совет АООТ

НАБЛЮДАТЕЛЬНЫЙ СОВЕТ ЗАО «ТОШКЕНТ-ОСИЁ»

Объявляет о проведении очередного годового общего собрания акционеров, которое состоится 12 апреля 2003 года в 12.00 часов в административном здании общества.

1.Утверждение отчета председателя правления ЗАО «Тошкент-Осиё» по итогам 2002 финансового года.
2.Утверждение аудиторского заключения по итогам 2002 финансового года.
3.Утверждение заключения ревизионной комиссии.
4.Утверждение бухгалтерского баланса за 2002 год.
5.Распределение дивидендов по итогам прибыли за 2002 финансовый год.
6.Утверждение сметы расходов и доходов на 2003 финансовый год.
7.Утверждение аудитора общества на 2003 год.
8. Утверждение бизнес-плана общества на 2003 год.
9.Отчет Наблюдательного совета.
10.Перевыборы Наблюдательного совета общества.
11.Продление срока полномочий исполнительного органа общества (председателя правления).
12.Утверждение полномочий об органах управления обществом в новой редакции.
13.Формирование уставного фонда общества.
14.Изменение состава учредителей ЗАО «Тошкент-Осиё».
15.Внесение изменений и дополнений в учредительные документы ЗАО «Тошкент-Осиё»

Адрес: город Ташкент, улица Мовароуннахр, 31.

Наблюдательный совет

Спорт

ПОБЕДНАЯ ПОСТУПЬ «ПАХТАКОРА»

В Ташкенте встречи второго тура в группе «D» лиги чемпионов Азии начали команды «Ниса» из Туркменистана и «Ат-Талаба» из Ирака.

Поражения этих команд в первых встречах намного сократили возможность их выхода в следующий этап. Однако, похоже, что иракцы еще не смирились с этим. В игре против туркменской команды они победили со счетом 3:0. С таким же счетом в предыдущей встрече «Ниса» проиграла «Пахтакору» и у нее не осталось возможности выхода в следующий этап.

На центральном стадионе «Пахтакор» состоялась самая главная встреча в группе «D». Силами померялись иранская команда «Пирузи» и «Пахтакор», победивший соперников в первой игре.

На главный матч тренеры обеих команд ввели самых лучших игроков. И уже с первых минут уверенная игра опытного пахтакоровца Миржалола Касымова дала свои результаты. В середине первого тайма его подача с угла позволила Анвару Солиеву забить гол головой в ворота «Пирузи».

Таким образом, «Пахтакор» одержал победу над главным соперником в этой группе и практически решил вопрос следующего этапа.

НА СТАРТ, ВНИМАНИЕ!

В целях дальнейшей популяризации легкой атлетики в стране накануне праздника Навруз состоится неделя массового эстафетного бега.

Как сообщили корреспонденту УзА из Государственного комитета по физической культуре и спорту Узбекистана, эти соревнования будут проводиться среди пяти групп — команд общеобразовательных школ, учащихся колледжей и лицеев, студентов высших учебных заведений, сельского населения, сотрудников городских предприятий и населения махаллей.

Состязания пройдут 11-16 марта в Андижанской, Ферганской, Самаркандской, Джизакской, Ташкентской областях и в столице.

В Бухаре прошло первенство страны по шашкам. В турнире мерялись силами тридцать три спортсмена из всех областей республики.

ВЫИГРАЛИ БУХАРЦЫ

После бескомпромиссных поединков были определены имена победителей и призеров. Мастер спорта из Бухары Мухсин Алиев завоевал звание чемпиона страны. Второе место занял сырдарьинец Алишер Артыков, третье — ферганец Алексей Тешабаев.

В состязаниях среди девочек также первенство одержали хозяева турнира. Первое место досталось кандидату в мастера спорта Нигине Базаровой. Самая юная участница соревнований, 8-летняя кандидат в мастера спорта Гули Алиева из города Бухары заняла второе место. Третье место — у Замиры Артыкбаевой из Сырдарьи.

ВЫШЛИ ЖЕНЩИНЫ НА КОРТЫ

На теннисных кортах «Андижан» прошел открытый теннисный турнир среди женщин на призы газеты «Икбол».

В течение двух дней 50 поклонниц этого вида спорта боролись за победу. Несмотря на любительский статус турнира, поединки носили острый, бескомпромиссный характер.

Победили тренер теннисной школы Избасканского района М.Кучкарова и учительница физики школы № 10 Кургантепинского района Ф.Мамарасулова. Кроме победителей и призеров организаторы наградили ценными подарками ряд участниц турнира, отличившихся на кортах.

— Спорт, активный образ жизни способствуют поддержанию здоровья, — говорит заместитель хокима Андижанской области, председатель областного комитета женщин **М.ШАМСИБАЕВА.** — Оздоровление женщин через спорт — одно из направлений нашей деятельности.

Подборка подготовлена по материалам корреспондентов УзА и газеты «Голос Узбекистана»

ВЕЛИКОЕ ТАИНСТВО

Этот снимок сделан в родильном отделении Центра здоровья женщины 2-го Ташкентского государственного медицинского института. Только что появившийся на свет ребенок издал первый крик. И чем громче он, тем, значит, больше его желание жить!

Буду честным: съемка в таких ситуациях — не из самых приятных. Слышать мучительные стоны, видеть кровь, напряжение врачей, появление младенца на свет — зрелище не для слабых. Но и не каждому дано увидеть, как малыш первый раз открывает глаза, как еще мокрое, синюшного цвета тельце на глазах розовеет, начинает двигаться.

Это великое таинство — видеть, как сам Всевышний дарит жизнь!

В те минуты в стерильной чистоте операционной почему-то вспомнился рассказ выдающегося американского писателя Эрнеста Хемингуэя «Индейский поселок».

Его сюжет краток: в далеком поселке врач вынужден сделать мучавшейся третий день роженице кесарево сечение — операцию, когда ребенок появляется с помощью хирургического вмешательства. В тесной лачуге, за занавеской, на верхних нарах лежит поранивший ногу отец малыша. После появления ребенка врач решает осмотреть и его, но находит того мертвым: индеец бритвой перерезал себе горло.

Написанное Хемингуэем подобно айсбергу: перед глазами — только седьмая часть. Об индейце больше ни слова, но ты видишь его образ. Отважный охотник, порой один ходивший на дикого зверя, мужественно встречавший все лишения, не смог выдержать муки самого близкого человека...

Потом, снимая халат и маску, колпак и бахилы, я подумал о материнской нелегкой доле, о том, как не правы мы, мужчины, когда порой повышаем на них голос, обижаем.

Им вечная благодарность за самое главное предначертание — продолжение нашего рода!

Рустам ШАГАЕВ (УзА)

НА СНИМКЕ: человек родился.

В Навоийском лицее-интернате изобразительного и прикладного искусства при Академии художеств Узбекистана была организована выставка картин, написанных индийскими детьми.

ВЫСТАВКА РАБОТ ЮНЫХ ХУДОЖНИКОВ

Эти работы были показаны и на 1-й Международной детской выставке, проходившей в Ташкенте.

Навоийские дети ознакомились с более чем ста картинами своих индийских сверстников, на которых изображена жизнь индийских деревень, неповторимая природа, памятники древности.

Группе учащихся лицея-интерната, принимавших активное участие со своими произведениями в работе выставки, были вручены подарки посольства Республики Индия в нашей стране.

Учащиеся лицея-интерната установили также дружеские связи и со сверстниками из Турции и Египта.

Я.УМАР (УзА)

Юмореска

МЫШИ И КАПКАН

Однажды мыши собрались на совет: как сделать так, чтобы совсем не попадаться в капкан? Слова попросила самая старая мышь.

— Мы не можем уберечься от капкана, — сказала она, — потому что человек кладет для приманки то корку хлеба, то кусок сала, то сыр. Пока мы любим поесть, кто-нибудь из нас все равно будет попадать в мышеловку. Верно я говорю?

— Верно, старуха!

— Умная голова!

— Так вот, — продолжала старая мышь, — я предлагаю написать письмо и пожаловаться, что нечестно использовать наши слабости и ловить нас капканом. Сейчас на жалобы большое внимание обращают.

— Браво, — закричали мыши. — Вот это мудро!

Так и сделали. Собственник капкана получил письмо с жалобой и устыдился. Взял капкан и выбросил его. Всю ночь мыши веселились, что их жалоба удовлетворена.

А утром они увидели, что хозяин завел... кошку.

Христо ПЕЛИТЕВ

С миру по шутке

На полянке пьют зайцы водку. Закуски нет. Увидели ворону с сыром, кричат:

— Ворона, дай сыра!

Ворона молчит. Зайцы наливают 200 граммов.

— Столько хватит?

Ворона молчит. Зайцы давай бить себя в грудь:

— Ты че, думаешь, мы тебя обмануть хотим?

— ДА!!!

* * *

— Я слышал, ты был в субботу на банкете и заснул под столом.

— Я тоже слышал, что кто-то заполз под стол и дрых там, но не знал, что это я.

* * *

Вчера у капитана Сидорова был знаменательный день. Ему дали майора!.. В начальники...

Хозяйке на заметку

СИЛА ТРАВЫ

Вы видели, с какой силой тянутся к солнцу и жизни зеленые ростки? Тоненькая травинка сдвигает камень и пробивает асфальт... А у человека, бывает, весна — это авитаминоз и упадок сил. Так займите их у травы, тем более, что с первым весенним теплом на наших базарах появились мощные стебли дикого горного лука, у которого и с экологией, и с витаминами все в порядке.

Он и станет основой совершенно необычного блюда.

ЗЕЛЕНАЯ ПОДЖАРКА

Пучок горного лука нарежем как на салат и зальем на час-полтора большим количеством холодной воды. Потом воду сольем и еще раз промоем нарезанный лук. Откинем на дуршлаг и дадим стечь.

Теперь поставим сковороду на огонь, нальем 2-3 столовые ложки растительного масла и положим туда промытый горный лук, добавив одну нарезанную обычную репчатую луковицу.

Пока все это тушится на небольшом огне, порежем 3-4 пучка разной душистой зелени: укропа, петрушки, сельдерея, кинзы. Если любите мяту — тоже не помешает. Добавим все это в уже обмякший и осевший лук и туда же раздавим 1-2 зубчика чеснока. Посолим и поперчим по вкусу.

Теперь надо добавить примерно полстакана любой томатной заправки. Лучше всего использовать домашнюю, приготовленную с болгарским перцем и другими добавками. Дать закипеть и через минуту добавить 2-3 ложки майонеза и сразу выключить огонь, а сковороду накрыть крышкой и оставить минут на 15-20.

В горячем виде это превосходный соус для отварного риса, макарон, фасоли или маша. В холодном — основа для необыкновенно вкусных «зеленых» бутербродов, которые хороши и отдельно, и в «компании» с сыром, брынзой или сливочным маслом.

Тонус после такой еды заметно повышается, поэтому рекомендуем особенно в качестве утреннего блюда.

Главный редактор Сафар ОСТАНОВ

Редколлегия:

Абдулла ОРИПОВ
Абдулхафиз ДЖАЛАЛОВ
Азимжон АЮПОВ
Азиз НАСИРОВ
Ашур КАДИРОВ
Бобир АЛИМОВ
Норбобо ШАКАРОВ (Первый заместитель главного редактора)
Алимкул СУЛТАНОВ (Заместитель главного редактора)
Андрей ОРЛОВ (Заместитель главного редактора — «Голос Узбекистана»)
Намаз САГДУЛЛАЕВ
Рахима ХАКИМОВА
Тулепберген КАИПБЕРГЕНОВ
Фармон ОМОНОВ

ГОЛОС УЗБЕКИСТАНА

ЎЗБЕКИСТОН ОВОЗИ

Учредитель: Центральный Совет Народно-демократической партии Узбекистана.

Адрес редакции: 700000, г. Ташкент, ул. Матбуотчилар, 32. Наши телефоны: 133-54-55, 136-26-70.

Дежурный редактор Рафаэль ЗАГРАТДИНОВ

Газета зарегистрирована в Госкомпечати Республики Узбекистан.
Регистрационный № 43.
Объём — 2 печ.л.
Способ печати — офсетный, формат А2.
Заказ Г-193.
Тираж 3358

Отпечатано в типографии Издательско-полиграфической акционерной компании «Шарк», адрес предприятия: ул. Буюк Турон, д. 41.

Газета «Голос Узбекистана» набрана и сверстана на компьютерной базе редакции

Время подписания в печать по графику — 21.00
Номер подписан в 18.00

Кроссворд

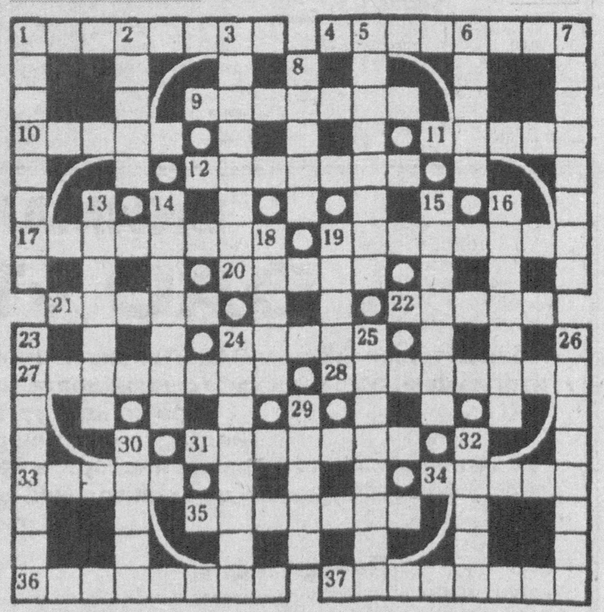

ПО ГОРИЗОНТАЛИ: 1. Доставка древесины с места заготовки на лесосеках по дорогам. 4. Акустическая характеристика звука речи. 9. Исторический роман В.Костылева. 10. Учреждение для заключения финансовых и коммерческих сделок. 11. Порода служебных собак. 12. Прохладительный напиток. 17. Русская золотая монета в 10 руб., после 1897г. — в 15 руб. 19. Хорошо оплачиваемая должность, не требующая большого труда (перен.). 20. Опера французского композитора Л.Делиба. 21. Небольшой сочный плод кустарников и трав. 22. Строительный материал. 24. Город в Японии, на о.Хонсю. 27. Столярный инструмент. 28. Российская гимнастка, трехкратная чемпионка Олимпийских игр. 31. Помещение для торговли. 33. Недобросовестное, мошенническое предприятие, действие. 34. Американский луноход. 35. Род женского платья. 36. Античная колесница. 37. В царской России: полковое знамя в кавалерийских частях.

ПО ВЕРТИКАЛИ: 1. Ударный музыкальный инструмент. 2. В цирке: приспособление для страховки акробатов. 3. Один из семи холмов, на которых возник Древний Рим. 5. Надежда на что-нибудь, предположение. 6. Газ, применяющийся в световых рекламах. 7. Орган по разрешению хозяйственных споров между предприятиями, организациями и учреждениями. 8. Концентрированный раствор сахара. 13. Цитата, изречение, помещенное автором перед текстом произведения. 14. Всякое материальное явление, вещь. 15. Богатый покровитель. 16. Ядовитый гриб. 18. Проявление нежности, любви, доброе, нежное отношение. 19. Исчисление предстоящих расходов и доходов. 23. Человек, страдающий астмой. 24. Аппарат для дыхания человека под водой. 25. Тот, кто при высшем учебном заведении или научном учреждении готовится к научной деятельности. 26. Запутанная сеть дорожек, ходов, сообщающихся друг с другом помещений. 29. Место для торговли. 30. Дворянский титул в Испании. 32. Деньги или материальные ценности, получаемые от предприятия или от какого-нибудь рода деятельности.

Ответы на кроссворд, опубликованный 7 марта

ПО ГОРИЗОНТАЛИ: 7. Петарда. 9. Алаколь. 10. Раунд. 11. Брюллов. 12. Ринггит. 13. Опера. 16. Плюшка. 19. Сарнай. 21. Ортопед. 22. Ангар. 23. Ведро. 24. Тропики. 25. Пряжка. 28. Гитара. 31. Алмаз. 34. Антоним. 35. Обелиск. 36. «Идиот». 37. Авиетка. 38. Игнатий.

ПО ВЕРТИКАЛИ: 1. Генерал. 2. Архалук. 3. Зарево. 4. Мадура. 5. Важенка. 6. Платина. 8. Турне. 14. Патрокл. 15. Реприза. 17. «Южная». 18. Аорта. 19. Сдвиг. 20. Нерва. 26. Рандеву. 27. Кантата. 29. Именины. 30. Росарио. 31. Аммиак. 32. Мидия. 33. Зонтик.