ЗДРАВСТВУЙ, НАВРУЗ!

ЭТА ДОРОГАЯ РОДИНА ПРИНАДЛЕЖИТ ВСЕМ НАМ!

ГОЛОС УЗБЕКИСТАНА

ОБЩЕСТВЕННО-ПОЛИТИЧЕСКАЯ ГАЗЕТА

■ 21 МАРТА ■ 2003 ГОД ■ 12 (557) ■ ВЫХОДИТ С 5 МАРТА 1992 ГОДА

ПРАЗДНИЧНОЕ ПОЗДРАВЛЕНИЕ

Уважаемые однопартийцы!
Дорогие соотечественники!
Поздравляем вас с праздником обновления и созидания — Навруз!
Желаем здоровья и счастья вашим семьям, успехов в делах, осуществляемых вами во имя процветания нашей независимой Родины и благополучия народа.

Политисполком Центрального Совета НДПУ

Его Превосходительству господину Исламу Каримову, Президенту Республики Узбекистан

Уважаемый господин Президент,

в этот исторический момент я хочу выразить благодарность американского народа за поддержку, которую Вы и Ваше правительство оказали в глобальной войне с терроризмом. Ваше смелое решение предоставить для США и коалиционных сил доступ к военно-воздушной базе Карши-Ханабад способствовало нашему успеху в Афганистане. Мы не забудем тех, кто стоял вместе с нами.

Мы вновь сталкиваемся с другим вызовом из-за неповиновения Саддама Хусейна мировому сообществу.

Быть лидером, как Вы хорошо знаете, означает не уклоняться от вызовов. В этом новом веке мир сталкивается с глубоким вызовом, состоящим из сочетания оружия массового поражения, бедствия терроризма и государств, которые спонсируют или поощряют терроризм. Ни одна нация не может противостоять этим врагам в одиночку; успех зависит от как можно более широкого международного сотрудничества.

В этом состоит мое убеждение и моя решимость.

Вклад Узбекистана в эти усилия значителен, и я чрезвычайно признателен за это.

Искренне,
Джордж Буш,
Президент США.

Первые весенние цветы, улыбки, встречи друзей, которых приятно угостить сумаляком и свежим ароматным хлебом, — все это Навруз. Замечательный праздник вновь пришел на нашу землю, вселяя в людей радостные чувства, новые надежды, доброе настроение. Здравствуй, Навруз!

Праздничные интервью

НАШ ДОБРЫЙ НАВРУЗ

В канун замечательного весеннего праздника Навруз корреспонденты газеты «Голос Узбекистана» взяли ряд интервью, попросив собеседников поделиться своими мыслями о значении Навруза в нашей жизни.

Вот что ответили

Петер ЮЗА,
Временный Поверенный в делах Словакии в Узбекистане:

— Добрый и щедрый весенний праздник Навруз приносит радость каждому. Это праздник обновления природы, праздник милосердия, любви и уважения человека к человеку. Не случайно подобные праздники есть у многих народов, в том числе и у нас в Словакии. Его объединяют с Наврузом весна, надежды на богатый урожай, благополучие в домах.

По сути своей это праздники взаимопонимания, отмеченные радушием и дружелюбием людей. Думая об этом, я обращаюсь мыслями к недавнему очень важному событию в жизни наших стран. В начале марта состоялся официальный визит Президента Словацкой Республики Рудольфа Шустера в Республику Узбекистан. Убежден, что встреча президентов Ислама Каримова и Рудольфа Шустера, подписанные в ходе визита документы станут новым значительным этапом в развитии двусторонних отношений между нашими странами.

Чрезвычайно важно, что наши связи в экономике и других сферах жизни пронизаны сердечными братскими чувствами. В Академии государственного и общественного строительства при Президенте Республики Узбекистан Президенту Словакии была присвоена степень Почетного доктора этой академии. Выступая на встрече со слушателями и преподавателями академии, Рудольф Шустер сказал:

«Накануне вылета из Словакии в Узбекистан я совершил прогулку по Узбекской улице в Братиславе, так как мне было известно, что скоро я пройду по Братиславской улице в Ташкенте... Словакия находится в сердце Европы, Узбекистан — дух Центральной Азии, связующее звено культуры и цивилизаций Европы и Азии. Хочу высказать пожелание, чтобы сердце и дух развивались совместно».

Мне остается только присоединиться к этим искренним словам и пожелать гражданам Узбекистана счастья и успехов во всех добрых делах, а государству Узбекистан — процветания!

Диловар КАБУЛОВА,
заместитель председателя Комитета женщин Узбекистана:

— Когда я думаю об этом прекрасном весеннем празднике, символизирующем пробуждение и обновление природы, мне самой хочется стать моложе, красивее и добрее. А всем женщинам, всему народу нашей страны хочу пожелать в этот день мира, благополучия, исполнения самых заветных желаний. И конечно же — чуткого, душевного отношения к женщине-матери, хранительнице семейного очага. Чтобы она была любимой, чтобы всегда была окружена заботой и вниманием своих родных и близких.

Вы только представьте, если такие чувства будет постоянно ощущать на себе женщина, которая вынашивает ребенка. Какие здоровые и прекрасные дети будут рождаться в наших семьях! Какое замечательное поколение вольется в нашу общую многомиллионную семью!

Вот такие мысли и чувства волнуют меня, когда я слышу это звучное, поистине волшебное слово — Навруз!

Траян БОРДЕЯНУ,
Поверенный в делах Румынии в Узбекистане:

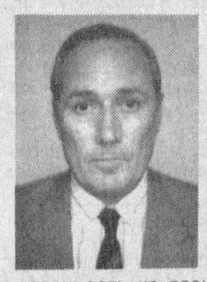

— В жизни и в истории каждого народа существуют такие прекрасные праздники, как Навруз, который означает наступление весны и обновление природы. В Румынии, например, отмечается 1 марта праздник, который называется Мэрцишор. В этот день юноши и девушки носят на груди белые и красные бантики, поздравляют друг друга и желают счастья, здоровья и любви. Таким же образом в Болгарии, соседней с Румынией стране, празднуют 1 марта Мартиницу. Как в Румынии, так и в Болгарии, этот день называют днем радости, любви и молодежи.

Узбекский народ празднует Навруз 21 марта как праздник весны, обновления, любви и уважения ко всем. Я знаю, что Навруз имеет большое значение в жизни мусульманского мира, но в то же время он многое значит и для гостей, которые временно проживают в вашей прекрасной стране. Мы присоединяемся к народу Узбекистана и с большой радостью празднуем вместе с ним Навруз. Это значит, что независимо от религии, культуры и традиций, народы сближаются и проявляют уважение друг к другу. Ислам, как и любая другая мировая религия, провозглашает мир, взаимопонимание и полную толерантность между людьми.

Румынский народ уважает народ Узбекистана, проявляет заинтересованность ко взаимовыгодному сотрудничеству. Отношения между нашими странами развиваются, и в этом процессе был очень важен визит в Румынию, который нанес Президент Республики Узбекистан Ислам Каримов. В скором времени Президент Румынии Ион Илиеску нанесет официальный визит в Республику Узбекистан. Это безусловно придаст мощный импульс развитию двусторонних отношений и сотрудничеству между нашими государствами во всех областях и особенно в экономике.

Нигматилла АБДУЛЛАЕВ,
первый заместитель председателя правления Республиканского благотворительного фонда «Махалля»:

— Вот и пришел на нашу землю замечательный весенний праздник Навруз. В нынешнем году мы отмечаем его в год, названный Годом махалли. Сегодня в Узбекистане насчитывается около 90 тысяч махаллей. Мы считаем, что свыше половины из них являются образцовыми. Есть намерение в ближайшие годы сделать такими все или по крайней мере большинство. Значит, они станут более благоустроенными и озелененными, будут располагать гузарами и надлежащим культурно-бытовым обслуживанием, а главное — жить по законам добрососедства и взаимопомощи, помогать нуждающимся, достойно выполнять функции органа местного самоуправления.

Здесь очень много зависит от самих жителей. Так, большие надежды мы возлагали на всенародный субботник 15 марта, и они сполна оправдались. В субботнике приняли участие более 10 миллионов горожан и сельчан — на миллион человек больше, чем в прошлогоднем субботнике. Люди занимались благоустройством и озеленением, очисткой арыков, вывозом мусора, посадкой декоративных и плодовых деревьев, цветов, побелкой. Только одних плодовых деревьев было посажено более 9,5 миллиона.

Заработанные на субботнике средства перечислены на счета Республиканского фонда «Махалля» и его местных отделений. Отмечу, что весь март объявлен месячником благоустройства и озеленения.

Марат НИЯЗОВ,
аксакал махалли имени Ш.Рашидова, Ташкент:

— В Год махалли, в светлый день прекрасного весеннего праздника Навруза мои мысли, конечно же, обращены к родной махалле, где в мире и согласии проживают три с половиной тысячи человек, представители почти двух десятков национальностей. И видя, что для всех махаллинцев этот праздник стал своим, любимым, невольно задумываешься: какое это замечательное человеческое сообщество — махалля!

По сути своей — это особый микромир, ставший средоточием уникального народного опыта, обычаев и традиций, идущих из глубины веков. В течение многих столетий здесь формировались и обретали статус неписаных законов понятия о чести, добре и справедливости. Именно здесь утверждалась духовная общность людей, которая является надежной основой для воспитания подрастающего поколения в духе патриотизма и любви к своей Родине.

И, обращаясь к словам нашего Президента, хочется высказать горячее пожелание, чтобы махалля и впредь оставалась для каждого из нас родным очагом, где царят мир и уважительное отношение друг к другу. Уверен, что празднование Навруза станет еще одним ярким тому подтверждением.

Вести НДПУ

ЗАСЕДАНИЕ ПОЛИТИСПОЛКОМА ЦС НДПУ

15 марта 2003 года состоялось заседание Политисполкома Центрального Совета НДПУ. На нем были обсуждены вопросы о материалах V Пленума ЦС НДПУ и «Об итогах подписки на центральные партийные издания на 2003 год». По рассмотренным вопросам приняты соответствующие постановления.

ПЛЕНУМ ЦЕНТРАЛЬНОГО СОВЕТА НДПУ

15 марта 2003 года состоялся V Пленум Центрального Совета Народно-демократической партии Узбекистана. В его работе, кроме членов Центрального Совета, приняли участие приглашенные — члены Центральной ревизионной комиссии, ряд членов фракции НДПУ в Олий Мажлисе, секретари областных советов партии, первые секретари городских и районных советов Ташкентской областной и Ташкентской городской партийных организаций, представители партийной печати.

На пленуме были рассмотрены отчет о деятельности Политисполкома Центрального Совета за 2002 год, информация о деятельности депутатской фракции НДПУ в Олий Мажлисе за предыдущий год, об участии партийных организаций в выполнении программы «Год махалли», финансовый отчет НДП Узбекистана за 2002 год, основные показатели партийного бюджета на 2003 год, а также другие вопросы внутрипартийной жизни. На нем с докладом «О парламентской реформе в нашей стране и задачах организаций Народно-демократической партии Узбекистана» выступил первый секретарь ЦС НДПУ Абдулхафиз Джалалов. В обсуждении доклада и повестки дня приняли участие — первый секретарь Наманганского областного совета партии Мухаббатхон Абдуллаева, секретарь Ташкентского городского совета партии Виктор Медведев, первый секретарь Хорезмского областного совета партии Баходыр Бабаджанов, главный редактор газеты «Жиззах овози» Акром Инамов, первый секретарь Самаркандского городского совета партии Шухрат Темиров и первый секретарь Бостанлыкского районного совета партии Рихсибай Махаматов.

По рассмотренным на пленуме вопросам приняты соответствующие постановления.

ПЛЕНУМ ЦЕНТРАЛЬНОЙ РЕВИЗИОННОЙ КОМИССИИ НДПУ

В тот же день состоялся Пленум Центральной ревизионной комиссии Народно-демократической партии Узбекистана.

На нем заслушан отчет председателя Центральной ревизионной комиссии Сирожиддина Агзамова о деятельности комиссии за 2002 год, утвержден план работы ЦРК на 2003 год.

Пресс-служба
ЦС НДП Узбекистана

СЕМИНАР ДЛЯ АКТИВА

Ташкентский городской совет Народно-демократической партии Узбекистана совместно с агентством социальных исследований «ИТА Факт» провели двухдневный семинар-тренинг для партийного актива города на тему «Негосударственные некоммерческие организации и Сообщество». Его программу разработал Каунтерпарт Консорциум при поддержке агентства США по международному развитию ЮСАИД.

Участники семинара обсудили роль и место негосударственных некоммерческих организаций в демократическом и гражданском обществе. Состоялся заинтересованный разговор о деятельности экономических, культурных, информационных, образовательных объединений, базирующихся на общности интересов и ориентированных на сотрудничество в определенных областях и сферах жизни.

Семинар прошел в нетрадиционной форме. Был здесь и конструктивный диалог, и деловые игры, и психологические тесты.

В завершение семинара всем его участникам вручены сертификаты Каунтерпарт Узбекистон.

Н.АГАФОНОВА,
консультант Ташгорсовета НДП Узбекистана

Подарки к Наврузу

СКВЕР СТАЛ НАРЯДНЕЕ

Столичный сквер имени Амира Темура обрел новый облик.

Вместо прежней обветшавшей ограды центральный сквер сегодня окружает новая, в полной мере отвечающая духу времени и тому ландшафту, который за ней открывается. И чугунные секции, и облицованные красным гранитом тумбы, на которых они крепятся, и цокольное основание — все выдержано в едином стиле, созвучном с постаментом памятника Амиру Темуру.

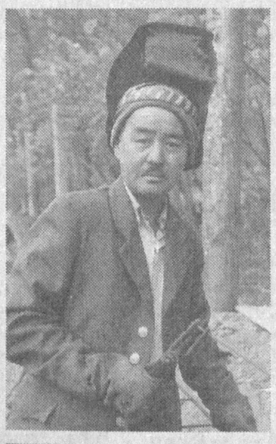

В канун Навруза здесь с утра до вечера кипела работа, завершение которой подводило итог возведению новой ограды. Рабочие и специалисты РСУ-2 треста «Гордорстройремонт» закрепляли в проемах последние секции ограждения, устанавливали новые бордюры, асфальтировали тротуары, проложенные по всему периметру ограждения.

— На сооружении новой ограды, спроектированной специалистами «ТашНИИгенплана», хорошо потрудились все работники нашего РСУ, выполнявшие это задание, — говорит начальник управления **Джалолитдин ЕРХОДЖАЕВ**. — Особенно хотелось бы отметить бригаду, которую возглавляет заслуженный строитель республики Кахрамон Гафаров, гранитчиков Кахрамона Алимкулова, Батыра Гафарова, Абдукарима Розиева и Закира Турманова, а также рабочих из РСУ-1 Шамиля Ягудина, Виктора Быстрова и Рустама Куряева. Все они показали себя специалистами самой высокой квалификации.

Своевременную и бесперебойную поставку секций ограждения обеспечил коллектив «Таштекстильмаша». Нам осталось покрасить чугунные элементы ограждения и установить гранитные шары на тумбах ограды.

Остается добавить, что заказчиком этого проекта является ДСО Главного управления благоустройства города, который осуществлял и финансирование всех выполненных здесь работ.

Владимир ГЕРАСИМОВ

НА СНИМКАХ: сварщик Алишер Турсуманов; бригадир РСУ-2, заслуженный строитель республики Кахрамон Гафаров (в центре) и его товарищи по работе наносят последние «штрихи» к ограждению.

Фото Карена АГАМЯНА и Шавката АКРАМОВА

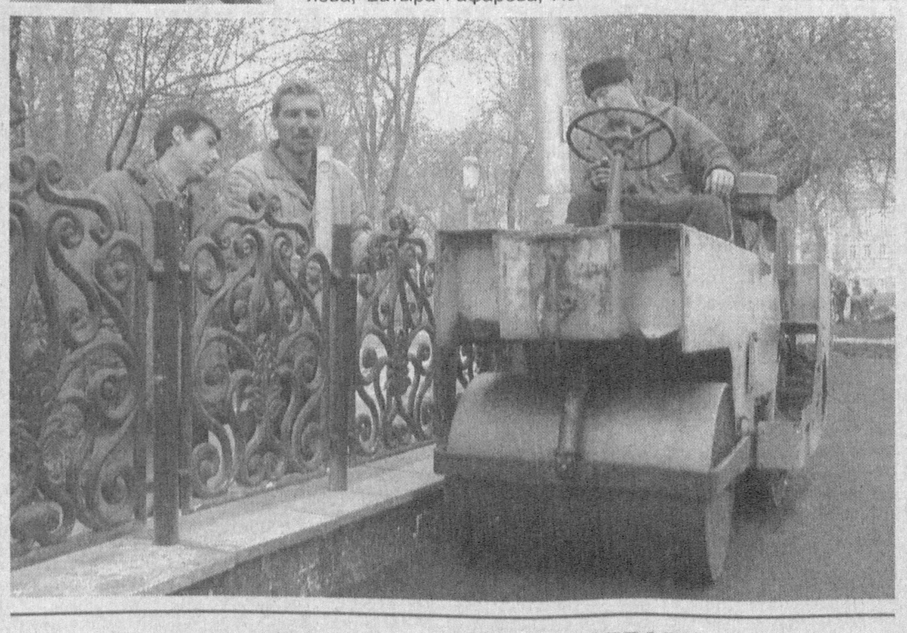

ПЛАНЕТА СЕГОДНЯ

УДАР ПО БАГДАДУ

Первый ракетный удар по Багдаду, нанесенный около пяти часов тридцати минут утра, был попыткой уничтожить Саддама Хусейна, сообщает CNN. ЦРУ получило данные о возможном местонахождении иракского лидера, после чего самолеты F-117 и крылатые ракеты нанесли удар по этому зданию. По сообщению телеканала «Аль-Джазира», ракеты попали в строение. Находился ли там Саддам Хусейн — пока неизвестно.

РАЗБОМБИЛИ АРТИЛЛЕРИЮ

В среду вечером за несколько часов до истечения срока ультиматума, предъявленного Джорджем Бушем Саддаму Хусейну, самолеты американских и британских ВВС нанесли удар по позициям иракской артиллерии, находившимся в непосредственной близости от иракско-кувейтской границы. По сообщению CNN, при авианалете использовалось высокоточное оружие. Сообщается об уничтожении десяти артиллерийских установок.

По материалам интернет-сайта Lenta.ru, переданным 20 марта

ОХРАНА УСИЛЕНА

Полиция Нью-Йорка усилила охрану крупнейших телевизионных станций на Манхэттене. Этот шаг вызван опасениями городских властей, связанными с возможным захватом студий террористами и появлением в эфире антиамериканских выступлений.

BUSINESS BANK

Бизнес Банк
В лучших традициях

О ПАРЛАМЕНТСКОЙ РЕФОРМЕ В НАШЕЙ СТРАНЕ И ЗАДАЧАХ ОРГАНИЗАЦИЙ НДП УЗБЕКИСТАНА

Доклад первого секретаря ЦС НДП Узбекистана Абдулхафиза Джалалова на V Пленуме (15 марта 2003 г.) Центрального Совета*

Во вступительной части доклада говорится о нелегком, но плодотворном пути, пройденном нашей страной в минувшем году, о продолжении политических, экономических, социальных, духовных преобразований и достигнутых в их процессе успехах, а также имеющихся недостатках. Докладчик подчеркнул, что в прошлом году был заложен политический и правовой фундамент парламентской реформы.

НДП Узбекистана принимает определенное участие в проведении реформ. Она оказывает им политическую поддержку. Многие ее члены, сторонники и избранные от НДП депутаты непосредственно участвуют в процессах реформ. А печать партии пропагандирует политику реформ и результаты ее осуществления.

НДП Узбекистана, как вся наша страна, в течение минувшего года **сделала определенные шаги в своем развитии:** укрепилась идейно-политически, расширила свои ряды, совершенствовались ее организационные структуры. Однако, как совершенно правильно отметил Президент Узбекистана И.А.Каримов в ряде своих выступлений, например, на IX сессии Олий Мажлиса, политические партии нашей страны находятся все еще в аморфном состоянии. Эта критическая оценка относится полностью и к НДП Узбекистана.

В связи с этим первый секретарь ЦС в докладе сосредоточил внимание не на проделанной в прошлом году работе партийных организаций, а на анализе причин их пассивности и аморфности. Первая из них заключается в том, что **НДП Узбекистана**, провозгласившая приоритетным направлением своей деятельности парламентскую работу, **все-таки еще не стала партией парламентского типа** в полном смысле этого слова. В деятельности центральных органов и местных советов партии до сих пор ведущее место занимают проблемы внутрипартийной жизни, а не такие вопросы, как борьба за реализацию программных целей партии, работа с избранными от НДП депутатами и электоратом, укрепление авторитета партийных организаций среди населения. При оценке их деятельности все еще превалируют такие критерии, как прием в ряды НДП, состояние сбора членских партийных взносов, проведение подписки на партийную печать, которые являются текущей работой.

В докладе говорится об имеющихся значительных незадействованных резервах в использовании возможностей депутатов от партии — 49 в Олий Мажлисе, более двух тысяч в Жокаргы Кенесе Республики Каракалпакстан и местных Кенгашах народных депутатов. Так, фракция партии в Олий Мажлисе в прошлом году провела определенную работу. Однако, оценивая деятельность фракции в целом положительно, нельзя не отметить, что ей не хватает инициативы в постановке вопросов и проведении своих предложений. Фракция открыто не высказывает свою позицию по назревшим социально-экономическим проблемам, не интересуется судьбой внесенных предложений, недостаточно настаивает на их принятии на сессиях парламента.

Пассивно большинство депутатских групп НДП в местных Кенгашах народных депутатов. Самые лучшие из них (например, партийные группы в Каршинском, Гулистанском, Чирчикском городских, Уйчинском районном Кенгашах народных депутатов) собираются на короткое время накануне сессий и на этом все. Многие и этого не делают. Они пассивны на сессиях, не поднимают проблемы, волнующие людей. А региональные и местные партийные организации предпочитают не вмешиваться в эти дела. Между тем, как отмечал лидер нашего государства, у нас «... **наряду с достигнутыми успехами, еще существуют проблемы и ошибки, допускаются недостатки и просчеты, вызывающие недовольство людей, а также препятствующие развитию нашего общества**». Пока же депутаты от партии и наши активисты действуют по принципу — лишь бы не портить отношения с начальством. Спрашивается: где же наши предвыборные обещания, наш долг честного служения народу, наши принципиальность и политическая воля?!

Аморфность или активность партии во многом зависят от работы ее выборных органов и местных организаций, их отношения к актуальным вопросам общественно-политической жизни. К сожалению, НДП Узбекистана, в лице своего Центрального Совета, местных структур, печатных изданий, фракции в Олий Мажлисе, официально не высказывает свою позицию по волнующим общественность проблемам нынешнего этапа реформ. В этом вопросе нужно брать пример с Президента Узбекистана И.А.Каримова. На упомянутом заседании Кабинета Министров 17 февраля с.г. он, говоря об очевидных успехах преобразований в стране, вместе с тем обратил внимание **на половинчатость осуществляемых на практике реформ**, на то, что «... **наши темпы экономического роста и, вне всякого сомнения, наше продвижение во всех сферах нашей жизни могли бы быть значительно выше**».

В конце прошлого и начале нынешнего года группа ответственных работников Центрального Совета побывала в ряде городских и районных советов и первичных партийных организаций Ферганской, Андижанской, Наманганской, Сырдарьинской, Джизакской, Самаркандской, Ташкентской областей и города Ташкента. В ходе поездок состоялись встречи и беседы с руководителями и активистами соответствующих организаций партии, депутатами, избранными от НДП, изучено положение дел на местах.

Выяснилось, что наши активисты знают о моментах пробуксовки реформ на местах, об имеющихся недостатках и препятствиях на их пути. Но почему-то руководители наших партийных организаций, депутаты, наш актив предпочитают официально не говорить об этих недостатках и упущениях?!

Или возьмем широко распространенные бюрократизм и волокиту, которые душат предпринимательство, мешают нормальному развитию бизнеса, питают взяточничество и коррупцию. В республиканской печати публикуется много статей и других материалов, в которых приводятся многочисленные примеры проявления этих зол, рассказывается о мерах борьбы с ними. К сожалению, среди авторов этих критических выступлений в печати нет активистов нашей партии. Они и на собраниях или совещаниях молчат, и в печати, по местному радио и телевидению не выступают. Да и Центральный Совет не показывает пример в этом вопросе.

Мы не призываем сегодня всех заняться критиканством, специально выискивать недостатки. Нет, мы за хорошо обоснованную, конструктивную, доброжелательную критику и оказание посильной помощи в устранении недостатков. Это значит, что мы от позиции умолчания проблем и недостатков должны переходить к позиции активного обсуждения, выражения своей точки зрения и организации конкретных политических действий наших депутатских групп, выборных органов и всего актива партии, направленных на принятие местными представительными органами государственной власти мер по практическому решению существующих проблем в интересах всего народа. Такая позиция обязательно поможет нам избавиться от аморфности.

Известно, что плодотворность деятельности политических партий зависит не только от них самих. Они — продукт общества, определенная составная часть народа. Политические партии объединяют более зрелую, с передовым мировоззрением, часть народа, которая готова для борьбы за интересы большинства. Несмотря на происшедшие за годы независимости коренные изменения в мировоззрении нашего народа, уровень его политической активности и культуры, социального опыта пока оставляет желать лучшего. Поэтому, к сожалению, у определенной части наших соотечественников по отношению к политическим партиям прослеживаются иждивенчество, нигилистические взгляды, настроение равнодушия, даже опасения. Конечно, все это не может не оказывать негативного влияния на деятельность наших организаций.

Для полнокровной деятельности политических партий необходимы и соответствующие условия. Создание этих условий, конечно, зависит во многом и от действий самих политических партий. В стране действуют Конституция, которая предоставляет партиям широкие возможности, Закон «О политических партиях», определивший их статус, права, обязанности и поле деятельности, имеются и другие соответствующие нормативные акты. Но упускать из виду отсутствие механизма обеспечения практического осуществления положения, закрепленного в статье 60-й Конституции Узбекистана, о праве политических партий на их участие в формировании государственной власти через своих демократическим путем избранных представителей, нельзя. Любое правило, любой закон важны исполнением. Все более актуальное значение приобретают вопросы финансирования и материально-технического обеспечения деятельности фракций политических партий в Олий Мажлисе и депутатских групп в местных представительных органах государственной власти. Самое главное, было бы кстати в новой редакции Закона «О политических партиях» закрепить в виде правовых норм важнейшие факторы и условия повышения ответственности политических партий, в связи с парламентской реформой, о которых, в частности, говорил на IX и X сессиях Олий Мажлиса Президент И.А.Каримов.

В докладе говорится о важной роли средств массовой информации в пропаганде идей и популяризации политических партий среди населения, во вскрытии и оперативном устранении недостатков в их деятельности. В основном лишь партийные газеты, имеющие небольшие тиражи, освещают программные цели и деятельность политических партий. А другие же средства массовой информации, видимо, предпочитают публиковать материалы, отталкивающие людей от политических партий. Между тем превращение политических партий во влиятельную политическую силу общества сыграло бы немаловажную роль в превращении самих средств массовой информации в «четвертую власть», то есть для становления их по-настоящему независимыми. Докладчик указал и на наличие серьезных недостатков в работе ЦС НДП и местных организаций партии с другими средствами массовой информации.

В докладе определены **приоритетные задачи деятельности партии** в текущем году. **Прежде всего это – обеспечение дальнейшей активизации участия партии в парламентской реформе**. Это требует, в первую очередь, более плодотворной законотворческой работы фракции партии в Олий Мажлисе. Депутаты от НДП внесли определенный вклад в принятие законов «О Законодательной палате» и «О Сенате» Олий Мажлиса. На очереди — обновление законов о выборах. Важное значение имеет не только освобождение данных законов от устаревших норм, но и недопущение впредь появления в них норм, не соответствующих подлинно демократическим принципам.

Еще один серьезный вопрос, касающийся деятельности фракции НДП в Олий Мажлисе — это активное участие в работе по приведению Закона «О политических партиях» в соответствие с сегодняшними реалиями. Этот документ, принятый в 1996 году, укрепил нормативно-правовую базу деятельности политических партий, закрепил их статус, права и обязанности, определил нормы создания и функционирования их фракций в парламенте и депутатских групп в Кенгашах народных депутатов. Вместе с тем отдельные ограничения данного и ряда других законов, отсутствие механизмов реализации некоторых законодательных норм создают трудности для финансирования деятельности политических партий. Нашим депутатам в ходе работы над новой редакцией этого, а также других, касающихся деятельности политических партий, законов, необходимо приложить все усилия для внесения в них положений о финансировании за счет государственного и местных бюджетов деятельности депутатских фракций в Олий Мажлисе и депутатских групп в Жокаргы Кенесе Республики Каракалпакстан и местных Кенгашах народных депутатов, добиваться отражения в соответствующих статьях законодательных документов и других предложений по устранению вышеназванных трудностей.

Одно из требований сегодняшнего дня – совершенствование работы фракции партии в Олий Мажлисе, коренное улучшение деятельности депутатских групп партии в местных Кенгашах народных депутатов. В этих целях рекомендуется использовать опыт Каракалпакской республиканской и Кашкадарьинской областной партийных организаций по регулярному заслушиванию информаций депутатов от партии о ходе выполнения ими своих обязанностей или Депутатского клуба при Самаркандском горсовете партии, который успешно функционирует более 10 лет.

Следующая приоритетная задача партии – в оставшееся до выборов время **резко усилить внимание своих организаций, фракции и депутатских групп, печати к острым социально-экономическим проблемам**. Местные организации партии и депутаты от НДП не должны проходить мимо острых экономических, социальных и коммунальных проблем, которые сегодня волнуют граждан. Так, в прошлом году рост тарифов (цен) на отопление жилья, горячее и холодное водоснабжение, электроэнергию и природный газ был существенно выше, чем официально зафиксированный среднегодовой уровень инфляции и индексация заработной платы. Это, конечно, порождает недовольство потребителей. Фракции партии в Олий Мажлисе и депутатским группам в Кенгашах народных депутатов следовало бы воспользоваться своим правом запроса к руководителям соответствующих органов и разобраться в причинах всего этого, их результаты и свою позицию по ним, основывающуюся на точке зрения партии, предать гласности.

Сельским организациям и соответствующим депутатским группам партии целесообразно, в меру своих возможностей, заступиться за тех фермеров и дехкан, которые несут материальные убытки от отступления от законов при составлении договоров контрактации и невыполнения взятых на себя договорных обязательств руководителями некоторых ширкатных хозяйств, заготовительных организаций, перерабатывающих предприятий или из-за неуместного вмешательства в их дела со стороны отдельных хокимиятов. Взгляните на периодическую печать, и вы убедитесь в том, насколько широко все это пустило свои корни. Да и наша газета не проходит мимо этих проблем, а мы, наши сельские партийные организации и депутаты молчим. Разве можно покончить с пассивностью и аморфностью, находясь в положении стороннего наблюдателя?!

Наша позиция в этом вопросе состоит в следующем: фермеры, дехкане, члены ширкатных хозяйств должны почувствовать себя полноправными хозяевами, собственниками производимой ими продукции, иметь возможность свободного доступа как к внутреннему, так и внешнему рынку. Но, к сожалению, еще нельзя сказать, что законы о фермерских и ширкатных хозяйствах и другие, касающиеся аграрных вопросов в нашей стране, работают в полную силу.

В докладе не обойдена и проблема обеспечения трудоспособного населения работой. Несмотря на то, что существует специальная государственная программа по данному вопросу, ежегодно создаются тысячи дополнительных рабочих мест, выплачиваются пособия по безработице, из-за серьезных упущений в осуществлении государственной политики в этом вопросе на местах, неполного выполнения намеченных мер по развитию инфраструктуры, малого и среднего бизнеса на селе, часть трудоспособных граждан вынуждена искать работу в других местах. Мы не можем не обращать внимание и на эту проблему.

И еще об одном важном вопросе, затрагивающем материальное благосостояние населения, о так называемой «потребительской корзине», высказана позиция партии в докладе. Обычно в «потребительскую корзину» включают стоимость самых необходимых для человека товаров и услуг. А стоимость «минимальной потребительской корзины» во всем мире берется за основу для официальной оценки прожиточного минимума. В 39-й статье Конституции Узбекистана записано: «**Пенсии, пособия, другие виды социальной помощи не могут быть ниже официально установленного прожиточного минимума**». Не наступило ли время для перевода этого положения Основного Закона в практическое жизненное русло. Учитывая, что этот вопрос отражен и в Программе НДПУ, Центральный Совет и фракция партии в Олий Мажлисе должны найти свое место в практическом осуществлении этого конституционного положения.

Если мы хотим преодолеть аморфность нашей партии, добиться повышения ее авторитета в глазах наших избирателей, всего населения, то должны активно выступать в защиту интересов населения всеми дозволенными законом мерами.

Еще одна важная задача, на решение которой нам необходимо сосредоточить усилие – это **развитие и совершенствование связей партии с негосударственными некоммерческими организациями**. Как мировой, так и наш собственный опыт свидетельствуют о необходимости, в условиях многопартийности, тесного сотрудничества с негосударственными организациями, общественными объединениями.

В этой связи важное значение имеет активное участие всех звеньев и органов печати партии в проведении мероприятий недавно принятой правительством программы «Год махалли». Ташкентский и Хорезмский областные советы НДП заключили договора о сотрудничестве с соответствующими отделениями фонда «Махалля», Зарбдарский, Шахриханский и ряд других партийных советов разработали и приняли планы совместных с соответствующими подразделениями фонда «Махалля» или махаллинскими комитетами мероприятий, проводимых в нынешнем году. Этот опыт заслуживает широкого распространения.

Всем структурам партии надо наладить сотрудничество с соответствующими подразделениями общественных объединений и негосударственных некоммерческих организаций, общее число которых в республике уже перевалило за три тысячи.

Далее в докладе говорилось о таких общепартийных вопросах, без решения которых невозможно осуществление приоритетных задач партии, как: **выработка современных критериев оценки деятельности организаций НДПУ, соответствующих партии парламентского типа; завершение работы по формированию территориальных партийных структур; совершенствование организации финансирования центральных изданий партии в соответствии с требованиями рыночных отношений; укрепление кадрами тех партийных организаций, деятельность которых не отвечает сегодняшним требованиям, и другие.**

В заключение докладчик призвал каждую партийную организацию, каждого депутата, каждое печатное издание и каждого активиста партии к глубоко осознанной, слаженной и самоотверженной работе во имя процветания нашей независимой Родины.

*Доклад публикуется в изложении.

ПОСТАНОВЛЕНИЕ
V Пленума ЦС НДП Узбекистана
О парламентской реформе в нашей стране и задачах организаций Народно-демократической партии Узбекистана

Центральный Совет НДП Узбекистана отмечает, что истекший 2002 год стал годом продолжения в стране политики коренных преобразований во всех сферах. Он был наполнен активной практической деятельностью по осуществлению парламентской реформы, созданию ее законодательных основ в соответствии с итогами референдума Республики Узбекистан 27 января 2002 года.

За прошедший год НДП Узбекистана добилась определенного развития, расширения рядов и некоторого совершенствования своих структур. Члены нашей партии, депутаты всех уровней и ее сторонники, политически поддерживающие реформаторский путь руководства республики, вносят свой практический вклад в осуществление преобразований в стране. Члены фракции НДП Узбекистана в Олий Мажлисе участвуют в законотворческой деятельности парламента. Печатные издания партии освещают ход реформ и деятельность партийных организаций.

В то же время следует отметить, что НДП Узбекистана еще не в полной мере отвечает своему назначению партии парламентского типа. В этой связи пленум считает совершенно правильной критику Президента Республики Узбекистан И.А.Каримова, высказанную в связи с аморфностью политических партий страны, признавая, что она полностью относится и к деятельности НДП Узбекистана.

Это видно по тому, что в деятельности выборных органов и организаций партии всех уровней преобладающее место все еще занимают текущие вопросы внутрипартийной работы. Центральные органы, местные советы и первичные организации партии нередко стоят в стороне от находящихся в центре внимания общества социально-экономических и других проблем нынешнего этапа реформ, не определяют по ним и не доводят до широкой общественности свою политическую позицию, недостаточно остро реагируют на имеющие место половинчатость и непоследовательность в проведении политики реформ на местах.

Пока не приобрела систематического характера работа по реализации программных приоритетов, с которыми партия выступила на выборах 1999 года, через депутатские формирования НДП в Олий Мажлисе и местных Кенгашах народных депутатов. Депутаты — члены парламентской фракции и депутатских групп НДП в ряде случаев не проявляют необходимой решительности и настойчивости в отстаивании выработанной с их участием позиции партии по соответствующим вопросам на сессиях Олий Мажлиса и местных представительных органов государственной власти.

Исходя из этого, Пленум Центрального Совета Народно-демократической партии Узбекистана постановляет:

1.Считать главным направлением преодоления имеющейся аморфности в деятельности центральных органов, местных советов, первичных организаций и депутатских формирований НДП в законодательно-представительной ветви государственной власти переход от позиции умолчания проблем и недостатков, препятствующих осуществлению реформ, к позиции их конструктивного обсуждения.

Рекомендовать центральным органам НДП Узбекистана, Каракалпакскому республиканскому, областным, Ташкентскому городскому и подчиненным им местным советам партии совместно с депутатскими группами НДП в соответствующих представительных органах государственной власти вести систематический общественный мониторинг практического осуществления политики реформ. При этом, активно поддерживая линию руководства страны на преодоление половинчатости в осуществлении реформ на местах, занимать принципиальную позицию по отношению к допускаемым нарушениям и просчетам, тормозящим осуществление преобразований, открыто излагать свою точку зрения по этим вопросам в партийной печати и других средствах массовой информации.

Секретариату ЦС НДП Узбекистана, начиная с 2003 года, обеспечить полный переход к оценке эффективности работы местных советов и организаций НДП Узбекистана по критериям, отвечающим парламентскому характеру деятельности партии, – по степени воздействия организаций на население, активности депутатских групп, достигнутым результатам на выборах и другим аналогичным показателям.

2.Обеспечить дальнейшее активное участие партии в создании законодательных основ парламентской реформы. В этих целях:

— Считать необходимым, чтобы фракция НДП Узбекистана в Олий Мажлисе Республики Узбекистан обеспечивала свое активное участие в законодательной работе по реализации решений референдума Республики Узбекистан.

При этом обратить особое внимание на формирование, внесение и обсуждение, в установленном порядке, предложений по совершенствованию законов о выборах и о политических партиях и приведению их в соответствие с принятыми по итогам референдума 27 января 2002 года конституционными законами Республики Узбекистан.

Рекомендовать фракции НДП в парламенте страны занять в этих вопросах последовательную позицию, соответствующую принципиальным политическим приоритетам Программы партии, проявлять настойчивость в ее отстаивании при рассмотрении соответствующих законопроектов в комитетах и на сессиях Олий Мажлиса.

— Каракалпакскому республиканскому, областным, Ташкентскому городскому, районным и городским советам партии, по мере подготовки соответствующих законопроектов и вынесения их на всеобщее обсуждение, обеспечивать активное и заинтересованное обсуждение этих документов во всех партийных организациях, организовать оперативное обобщение и направление фракции поступающих от членов партии предложений.

3.Считать необходимым, чтобы центральные органы, местные советы и организации НДП Узбекистана обеспечивали наиболее полное и последовательное использование законодательно установленных прав и полномочий партии, ее парламентской фракции и депутатских групп в местных Кенгашах для осуществления политической инициативы, направленной на принятие соответствующими представительными органами государственной власти мер по практическому решению проблем, затрагивающих жизненные интересы населения.

При этом:

— В период до очередных парламентских выборов настойчиво добиваться преодоления имеющейся инертности депутатских групп партии в местных представительных органах государственной власти, оказывая им практическую помощь и политическую поддержку в реализации законодательно установленных прав и полномочий.

— Активизировать участие депутатских групп НДП Узбекистана в местных Кенгашах в формировании предложений, связанных с утверждением местных бюджетов, и осуществлении депутатского контроля за их исполнением, обращая особое внимание на обеспечение полноты бюджетного финансирования таких приоритетных социальных сфер, как народное образование, здравоохранение и социальное обеспечение.

— Повышать роль депутатских объединений партии в законодательно-представительной ветви государственной власти в реализации принципиальных программных позиций НДП Узбекистана по отношению к тарифной политике в жилищно-коммунальной сфере.

Для этого активнее использовать законодательно предоставленное им право на обращение с запросами к руководителям соответствующих органов исполнительной власти и государственного управления по фактам повышения тарифов на отпускаемые населению коммунальные услуги. При каждом таком запросе практиковать проведение независимых экспертных оценок соответствующих технико-экономических обоснований, разработку на их основе и внесение на рассмотрение соответствующих представительных и исполнительных органов государственной власти альтернативных вариантов соответствующих тарифных решений.

— Считать необходимым, чтобы депутатские группы НДП в местных Кенгашах народных депутатов обратили особое внимание на осуществление реформ в аграрном секторе экономики. В этих целях рекомендовать им в рамках законодательно предоставленных полномочий осуществлять систематический депутатский контроль за состоянием договорных отношений в системе ширкатных, фермерских и дехканских хозяйств, оперативно реагировать на выявляемые при этом недостатки, нарушения и ущемление прав производителей сельскохозяйственной продукции, с привлечением соответствующих экспертов разрабатывать и вносить на рассмотрение местных органов государственной власти и государственного управления предложения по совершенствованию и повышению эффективности договорных экономических отношений в аграрном секторе.

— Обеспечивать систематическое инициативное участие избранных от НДП Узбекистана депутатов местных представительных органов государственной власти в разработке, обсуждении, принятии и осуществлении депутатского контроля за исполнением перспективных программ развития соответствующих территорий, обращая особое внимание на динамичное развитие в них предприятий перерабатывающих отраслей и современной сферы услуг, обеспечение на этой основе опережающего создания новых рабочих мест и полноценного насыщения внутреннего потребительского рынка конкурентоспособными товарами собственного производства.

4.Предложить партийным советам и организациям всех уровней всемерно развивать взаимно заинтересованные партнерские отношения с динамично развивающимися общественными объединениями, негосударственными некоммерческими организациями. В этих целях шире практиковать заключение двусторонних и многосторонних соглашений о сотрудничестве, совместное проведение мероприятий и общественно значимых акций.

Обеспечить активное участие всех партийных звеньев в мероприятиях в рамках программы «Год махалли» и других программ государственной поддержки институтов гражданского общества.

5.В целях укрепления и развития организационного потенциала партии и его эффективного использования для решения стоящих приоритетных задач считать необходимым:

— Завершить к началу избирательной кампании 2004 года создание в избирательных округах территориальных партийных групп и других аналогичных партийных структур. Обеспечивая всемерное совершенствование их деятельности, превратить их в основное опорное звено партии в соответствующих избирательных округах.

— Вести их силами систематическую работу по изучению в каждом избирательном округе социального состава электората, его политической ориентации, настроений, запросов и интересов, с учетом этого разработать и осуществить текущие и перспективные задачи по завоеванию симпатий избирателей. Принять меры по обучению их актива методам ведения работы в условиях избирательной кампании.

— Рекомендовать советам НДП Узбекистана всех уровней укрепить требовательными, работоспособными, имеющими хорошие организаторские и деловые качества кадрами те партийные организации, деятельность которых не отвечает требованиям сегодняшнего дня.

— Всячески поддерживать инициативу и усилия партийных советов, направленные на укрепление внутрипартийной дисциплины, обеспечение прочности своего финансового положения и достаточности материально-технического обеспечения их деятельности.

6.Редакциям газет «Узбекистон овози» и «Голос Узбекистана», журнала «Мулокот», исходя из приоритетов Программы НДП Узбекистана, продолжить публикацию аналитических материалов, посвященных проблемам социально-политического, экономического и духовного развития нашей страны на новом этапе. Систематически доводить до широкой аудитории позицию партии по важнейшим политическим, экономическим и социальным вопросам, проблемам, затрагивающим жизненные интересы населения. Всемерно повышать уровень и качество публикуемых материалов.

* * *

V Пленум Центрального Совета НДП Узбекистана призывает все организации, учреждения, членов, депутатов и многочисленных сторонников партии работать с уверенностью в завтрашнем дне, высокой организованностью и ответственностью за дело процветания нашей независимой Родины, укрепления авторитета партии.

15 марта 2003 года

Трудовой коллектив Ташкентского городского предприятия электросетей

сердечно поздравляет жителей столицы и всех узбекистанцев с замечательным весенним праздником

НАВРУЗ!

Пусть чистым будет небо над головой, пусть смеются дети, пусть радуются родители, а стариков пусть окружают заслуженный почет и уважение! Пусть Навруз принесет счастье каждой семье!

Желаем здоровья и благополучия, успехов во всех добрых делах!

УЗБЕКИСТАН — ГОСУДАРСТВО С ВЕЛИКИМ БУДУЩИМ!

ТРУДОВОЙ КОЛЛЕКТИВ ОТКРЫТОГО АКЦИОНЕРНОГО ОБЩЕСТВА «КИЗИЛКУМЦЕМЕНТ»

от чистого сердца поздравляет народ Узбекистана с весенним, радостным праздником Наврузом.

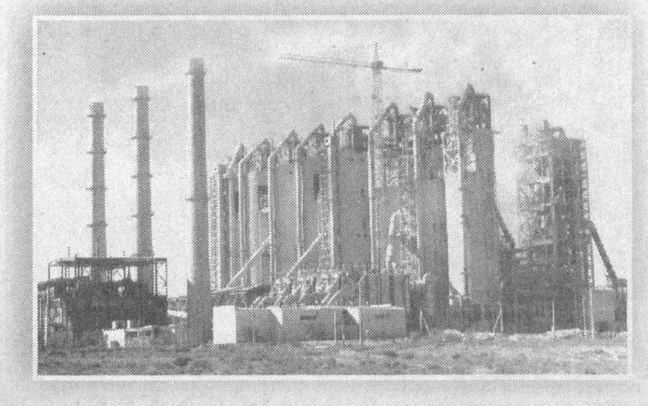

Сегодня его празднуют на огромном пространстве Азиатского континента — от Арала до побережья Персидского залива, от Каспия до берегов Ганга. Связанный с Солнцем и Землей, праздник отмечается обычно на открытом воздухе с давних времен. Такие духовные ценности, как доброта и милосердие, к которым призывает Навруз, безусловно, одинаково дороги и близки всем народам Узбекистана. Желаем процветания нашей солнечной республике, всем узбекистанцам — мира, согласия и благополучия!

Пусть в каждом доме будут достаток и семейное счастье, пусть успех и удача сопутствуют жителям Узбекистана во всех добрых делах и начинаниях!

НАШИ ЗАВОДЫ И ФАБРИКИ СЛУЖАТ ЛЮДЯМ!

КОЛЛЕКТИВ ГОСУДАРСТВЕННОГО КОНЦЕРНА «КИЗИЛКУМРЕДМЕТЗОЛОТО»

искренне поздравляет народ Узбекистана с большим и радостным праздником — НАВРУЗОМ!

Светлый праздник весны НАВРУЗ пришел в наши города и селения. Говоря о нем, невольно хочется сказать и о том, что окружает нас, что сегодня влияет на нашу жизнь — ведь это все взаимосвязано. Нас до глубины души тронула забота Президента Узбекистана о махаллях нашей многонациональной, чудесной во всех отношениях страны, где живут добрые и трудолюбивые люди. Узбекистан становится могучей державой на мировой арене, и это безмерно радует нас — ведь и мы вместе со всеми являемся представителями этой державы.

Все страны мира хотят с нами иметь деловое и дружеское партнерство. Пусть же остается чистым небо над головой, пусть смеются дети, пусть радуются родители, а стариков пусть окружают заслуженное внимание и почитание!

Пусть Навруз принесет счастье каждой семье!

Спорт

ЕСТЬ СТАДИОН, СТРОИТСЯ КОМПЛЕКС

В столичной махалле имени Ф.Ходжаева живут девять тысяч человек. Многие из них любят спорт. Естественно, в программе культурно-массовых мероприятий в честь Навруза центральное место отведено физкультурно-спортивным мероприятиям. Они проходят на махаллинском стадионе и спортплощадках средней школы № 27, а также профессионального колледжа. В Центре духовности и просветительства махалли отведено место для работы шахматного кружка «Белая ладья», ведет его перворазрядник по шахматам, научный сотрудник Сергей Воронин.

Наврузу был посвящен турнир юных шахматистов из нескольких соседних махаллей. Сильнейшей признана команда школы № 27. Юным спортсменам вручены дипломы и праздничные подарки от имени махаллинского совета. Сейчас в центре махалли началось строительство спортивного комплекса с зимним залом, футбольным полем, волейбольной и баскетбольной площадками, теннисным кортом и подсобными помещениями. Комплекс возводится на средства спонсора, в роли которого выступает Городское управление по безопасности дорожного движения.

— Мы сделаем все от нас зависящее, чтобы завершить строительство спортивного комплекса к 12-й годовщине независимости Узбекистана, — заверил командир отряда подполковник **Сабир ИРИСБАЕВ**. — Пусть наш дар махалле поможет ребятам расти крепкими и здоровыми, повышать свое спортивное мастерство.

Икрам АХМЕТОВ НА СНИМКЕ: футбольная команда махалли имени Ф.Ходжаева — чемпион района. Крайний справа — председатель махаллинского совета Юлдаш Халилов.

По инициативе Ташкентского городского хокимиата и городского отдела Государственного комитета по физической культуре и спорту Республики Узбекистан в зоне отдыха «Чимган» Бостанлыкского района впервые прошел открытый чемпионат по горнолыжному спорту.

БЫСТРЫЕ ЛЫЖИ

Чемпионат проведен по возрастным категориям. Участвовали спортсмены 1986 года рождения и старше, дети 1987-89 годов рождения и учащиеся возраста 13-14 лет. Основная цель проведения этого мероприятия — популяризация спорта и пропаганда здорового образа жизни среди молодежи.

— Проведение различных спортивных мероприятий, состязаний по горнолыжному спорту стало доброй традицией, — сказал директор Республиканской специализированной детско-юношеской школы Олимпийского резерва по зимним видам спорта, заслуженный тренер Узбекистана **Владимир ЛЫСОВ**. — Более того, к этим добрым начинаниям привлечены и дети домов милосердия «Мехрибонлик», мальчики и девочки из многодетных семей. Ведь потенциал именно этого вида спорта нашей страны очень велик. К тому же такая зона отдыха, как Чимган, ничем не уступает мировым спортивно-курортным зонам.

Победителям чемпионата были вручены призы и подарки от Ташкентского городского хокимиата.

В целях привлечения молодежи к массовому спорту, пропаганды здорового образа жизни накануне праздника Навруз прошла неделя общенародного эстафетного бега.

НЕДЕЛЯ ЭСТАФЕТНОГО БЕГА

В соревнованиях по эстафетному бегу, которые прошли в городе Самарканде, приняли участие более одной тысячи студентов и школьников.

По итогам соревнований среди студентов высших учебных заведений спортсмены Самаркандского государственного университета заняли первое место. А среди питомцев колледжей победителями стали учащиеся Самаркандского городского колледжа олимпийского резерва. Призовые места также заняли школьники ряда школ Самарканда.

Организаторы соревнований вручили победителям дипломы и ценные подарки.

НА АРЕНАХ КОЛЛЕДЖА

Основные мероприятия финальной части республиканских соревнований учащихся средне-специальных учебных заведений «Баркамол авлод-2003» развернутся на аренах строящегося в Андижане спортивного колледжа.

— Уже выполнено более 80 процентов от общего объема работ, — говорит главный инженер генподрядной организации СМУ № 4 К.Муминов. — Освоено свыше трех миллиардов сумов. Построен учебный корпус, расчитанный на 900 учащихся. Он занимает 16,5 гектара. Сейчас ведутся отделочные работы. Близится к завершению возведение крытого универсального спортивного манежа.

Параллельно ведется благоустройство и озеленение прилегающей территории. Объект будет готов к сдаче в эксплуатацию в срок.

УЧАСТВУЮТ И ЮНЫЕ, И ВЗРОСЛЫЕ

В преддверии Навруза в Наманганской области прошли различные спортивные соревнования, посвященные древнему и нестареющему празднику.

Самым массовым среди них стал турнир по легкой атлетике, проведенный по инициативе ряда государственных и общественных организаций. В Наманганском парке имени Машраба состязались 550 учащихся школ, колледжей и вузов области. Лучшими были признаны сборные команды наманганской средней школы № 34, сельскохозяйственного колледжа и Наманганского госуниверситета.

Работники предприятий топливно-энергетической, геологической и химической промышленности мерялись силами в борьбе кураш. Организаторы спортивных праздников не обошли вниманием и почитателей забавных детских игр. В Туракурганском районе учащиеся школ, лицеев и колледжей области запустили в весеннее небо сотни воздушных змеев. В первенстве области по этому прикладному виду спорта состязались свыше 250 молодых людей. Команды Намангана, Касансайского и Нарынского районов получили право участвовать в республиканском этапе.

ДЕТСКОМУ СПОРТУ — ЗАБОТУ И ВНИМАНИЕ

Весна все увереннее вступает в свои права. Вместе с ней набирает скорость и спортивный сезон нынешнего года, в том числе и в технических и прикладных видах. Уже прошли с начала года соревнования по радиоспорту, мотокроссу, спортивно-прикладному троеборью. В мартовском календаре — увлекательные состязания по авторалли, мотокроссу, дуатлону и запуску воздушных змеев.

Об особенностях спортивного сезона-2003 рассказывает генеральный директор Республиканского центра технических и прикладных видов спорта ОСО «Ватанпарвар» **Шафир Фузаилович МОМИНДЖАНОВ**:

— В последние годы наша организация особое значение придает массовости спорта. В нынешнем году, объявленном Годом махалли, это направление нашей работы становится одним из приоритетных. Многие наши соревнования мы проводим в областях и районах республики, максимально приближая все наши спортивно-массовые мероприятия к месту жительства. Об этом наглядно свидетельствует «география» чемпионатов и первенств — они проводятся и в столице, и в Джаркургане, Бухаре, Навои, Карши, Фергане, Янгиере, Самарканде и других городах Узбекистана.

Расширение массовости мы тесно увязываем с развитием детского спорта. Поэтому при проведении соревнований во многих видах спорта теперь введены детские и юношеские возрастные категории. Теперь такие категории есть в картинге, стрельбе, авиамоделировании, где в классе воздушных змеев участвует много детей, и других видах.

Мы ставим задачу — создать такие условия, чтобы спортом могли заниматься дети, начиная с пяти лет и до призывного возраста.

Также мы заботимся о том, чтобы постоянно росло спортивное мастерство детей. Для этого начали объединять чемпионаты среди взрослых и первенства среди детей и юношей. Это позволит детям быстро набираться турнирного опыта и учиться у опытных спортсменов.

Значительному развитию массовости способствует также и разделение республики на две спортивные зоны — северную и южную. Такая схема действует с прошлого года. Теперь в финалах встречаются спортсмены, добившиеся высокого рейтинга в зональных соревнованиях, что дает возможность заниматься спортом еще большему числу молодых людей.

Кроме того, нынешний сезон очень важен для отбора и подготовки спортсменов, которые будут участвовать в предстоящих Олимпийских играх.

Рафаэль ЗАГРАТДИНОВ

Подборка подготовлена по материалам корреспондентов УзА и газеты «Голос Узбекистана»

НАВРУЗ

Идет весна-красавица,
Играя ветерком.
Цветами забавляется,
Стучится в каждый дом.

Сиреневые, сизые
Клубятся облака,
И птицы легкокрылые
Летят издалека.

Волшебный день торопится —
Навруз повсюду ждут!
И сердцу счастья хочется,
Когда сады цветут.

На этот праздник радости
Друзей я позову,
И сумаляк, и сладости
Подарит нам Навруз!

Надя ИБРАГИМОВА, 10 лет, лауреат конкурса молодых поэтов «Литературные надежды XXI века»

И СТАНУТ ДЕРЕВЬЯ БОЛЬШИМИ

Многолюдно на специальных торговых площадках, где идет продажа саженцев научно-производственной корпорации по садоводству, виноградарству и виноделию «Мева-шарбат». Она имеет свои подразделения во всех областях республики.

Покупателям не только есть из чего выбрать, но и цены весьма приемлемые. Саженцы яблони, груши, айвы, абрикоса, персика, сливы — на любой вкус. Например, только яблонь предлагается 28 сортов. Для будущих садов и виноградников достаточный выбор и других саженцев.

Для деятельности «Мева-шарбат» важно, что производство и наука здесь шагают в одном строю. Новые сорта быстро находят дорогу к потребителю. Перспективными считаются сорта айвы «Узбекистон», абрикоса «Гулистан», несколько новых сортов груш. Есть и с таким фантастическим для груши названием, как «Француа Рауже доллар».

Человек, посадивший дерево, становится богаче душой. А придет время и саженец, взлелеянный им, станет большим деревом, приносящим радость и чудесные плоды.

В.ДРАЧЕВ (УзА)

Весело встречаем праздник — ему все возрасты покорны...

Главный редактор Сафар ОСТАНОВ

Редколлегия:

Абдулла ОРИПОВ
Абдулхафиз ДЖАЛАЛОВ
Азимжон АЮПОВ
Азиз НАСИРОВ
Ашур КАДИРОВ
Бобир АЛИМОВ
Норбобо ШАКАРОВ (Первый заместитель главного редактора)
Алимкул СУЛТАНОВ (Заместитель главного редактора)
Андрей ОРЛОВ (Заместитель главного редактора — «Голос Узбекистана»)
Намаз САГДУЛЛАЕВ
Рахима ХАКИМОВА
Тулепберген КАИПБЕРГЕНОВ
Фармон ОМОНОВ

ГОЛОС УЗБЕКИСТАНА

ЎЗБЕКИСТОН ОВОЗИ

Учредитель: Центральный Совет Народно-демократической партии Узбекистана.

Адрес редакции: 700000, г. Ташкент, ул. Матбуотчилар, 32. Наши телефоны: 133-54-55, 136-26-70.

Дежурный редактор Денис МУХАМЕДЬЯРОВ

Газета зарегистрирована в Госкомпечати Республики Узбекистан.
Регистрационный № 43.
Объём — 2 печ.л.
Способ печати — офсетный, формат А2.
Заказ Г-193.
Тираж 3358

Отпечатано в типографии Издательско-полиграфической акционерной компании «Шарк», адрес предприятия: ул. Буюк Турон, д. 41.

Газета «Голос Узбекистана» набрана и сверстана на компьютерной базе редакции

Время подписания в печать по графику — 21.00
Номер подписан в 17.00

Погода

По сообщению Гидрометцентра, 21 марта

В ТАШКЕНТЕ переменная облачность, ночью и утром дождь, днем без осадков. Ветер западный 7-12 м/с. Температура ночью 7-9 тепла, днем 12-14 тепла.

В КАРАКАЛПАКСТАНЕ И ХОРЕЗМСКОЙ области переменная облачность, временами осадки (дождь, снег). Температура ночью 4-9 тепла, днем 6-11 тепла.

В БУХАРСКОЙ И НАВОИЙСКОЙ областях переменная облачность, в отдельных районах дождь. Температура ночью 6-11 тепла, днем 10-15 тепла; по северу Навоийской области ночью 4-9 тепла, днем 6-11 тепла.

В САМАРКАНДСКОЙ, ДЖИЗАКСКОЙ И СЫРДАРЬИНСКОЙ областях переменная облачность, в отдельных районах дождь. Температура ночью 6-11 тепла, днем 10-15 тепла.

В ТАШКЕНТСКОЙ области переменная облачность, в отдельных районах дождь. Температура ночью 6-11 тепла, днем 10-15 тепла.

В КАШКАДАРЬИНСКОЙ И СУРХАНДАРЬИНСКОЙ областях переменная облачность, в отдельных районах возможен дождь. Температура ночью 7-12 тепла, днем 12-17 тепла.

В АНДИЖАНСКОЙ, НАМАНГАНСКОЙ И ФЕРГАНСКОЙ областях переменная облачность, в отдельных районах возможен дождь. Температура ночью 5-10 тепла, днем 10-15 тепла.

В ГОРНЫХ РАЙОНАХ РЕСПУБЛИКИ переменная облачность, временами осадки (дождь, снег), лавиноопасно. Температура ночью 3 мороза-2 тепла, днем 0-5 тепла. (УзА)

С миру по шутке

Иван-царевич рассказывает:
— Поцеловал я тут намедни лягушку, а она отплевывается, рот лапками закрывает — брезгливая попалась!..

* * *

Звонок в дверь квартиры. Открывает хозяйка. На пороге — три здоровенных бугая. Один из них вежливо говорит:
— Здравствуйте, мы собираем макулатуру. У вас не найдется штопора и стакана?..

* * *

Два мужика в питерской пивной беседуют за жизнь. Один говорит:
— Не завидую я жителям Севера. Трудно жить, когда мороз крепче водки!

* * *

Встречаются два мужика. Один — другому:
— Я вчера ел суп из черепахи.
— Ну и как?
— Из тарелки удобнее!

Хозяйке на заметку

КАК САМА ВЕСНА

Надоесть может зима со своими холодами, или лето с его жарой, или осень с ее слякотью. Но не весна. Весна всем и всегда в радость и всегда нова, хотя приходит каждый год. Вот таким замечательным праздничным блюдом, которое, уверены, всем придется по душе, как сама весна, мы и хотим поделиться с вами, встречая замечательный праздник Навруз.

ТОРТ «ЛЮБИМЫЙ»

Две столовые ложки сливочного масла оставим на блюдце, чтобы оно размякло при комнатной температуре. Тем временем взобьем четыре яйца, постепенно подсыпая в них сахар — целых два стакана.

Сюда же добавим уже размягченное масло, две столовые ложки меда и одну чайную ложечку соды. Поставим посуду с яично-масляной смесью на водяную баню (то есть в стоящую на малом огне кастрюлю с горячей водой) и 15 минут подержим там, постоянно помешивая. После чего надо всыпать три стакана муки и очень быстро перемешать. Получится очень мягкое тесто.

Форму для его выпечки смазывать не надо, но обязательно хорошенько посыпьте ее мукой. Выложите на середину одну-полторы ложки теста и, подпыляя его поверхность мукой, пальцами равномерно распределите эту порцию по дну формы, закрыв его полностью. Чем мягче было тесто и чем тоньше коржи, тем лучше будет готовый торт.

Для его сборки нам понадобится особый крем — тройной. Сначала из двух стаканов молока и двух (с горкой) столовых ложек манки сварим жидкую кашу. Чтобы не было комочков, засыпайте манку в холодное молоко и непрерывно помешивайте, пока не загустеет. Пусть каша остывает (не забывайте время от времени помешивать, чтобы не появилась корочка). А тем временем взобьем вместе 300 граммов мягкого сливочного масла и полстакана сахара. На самой мелкой терке потрем два небольших лимона вместе с кожурой, и когда каша полностью остынет, соединим вместе ее, взбитое с сахаром масло и тертый лимон. Крем готов, но его хорошо подержать в холодильнике час-полтора.

При сборке щедро промазывайте каждый корж и оставьте немного крема для завершения. Сверху торт можно посыпать орехами, тертым шоколадом или просто крошкой из печенья. Главное, испечь его заранее и дать выстояться не меньше 10-12 часов.

Приятного праздничного чаепития!

Актуальное интервью

ПРЕДЪЯВИТЕ ЗДОРОВЬЕ

По сообщениям зарубежных информационных агентств, количество стран, в которых были выявлены люди с подозрением на «тяжелый острый респираторный синдром» или «атипичную форму гриппа, переходящего в пневмонию», в эти дни достигло двенадцати. В их числе Великобритания, Австралия, Швейцария и Словения. Каждый из заболевших посещал Юго-Восточную Азию.

Россия, США и ЮАР приняли меры, препятствующие занесению болезни в эти государства.

Заболевание, первые случаи которого были зарегистрированы в Юго-Восточной Азии, начинается подобно гриппу: затруднением дыхания, кашлем, повышением температуры, а впоследствии имеет картину пневмонии, устойчивой к лечению большинством антибиотиков. От этой инфекции скончались уже девять человек.

Всемирная организация здравоохранения не считает целесообразным принудительно ограничивать передвижение граждан, однако предупреждает жителей, что их перемещение может способствовать дальнейшему распространению заболевания.

В связи с создавшейся в мире ситуацией корреспондент газеты «Голос Узбекистана» обратился к Главному государственному санитарному врачу республики, заместителю министра здравоохранения Узбекистана **Бахтиеру Иброхимовичу НИЯЗМАТОВУ** с просьбой рассказать, что делается в нашей стране для предотвращения проникновения инфекции.

— В наших аэропортах карантин не введен — в этом пока нет необходимости, — ответил Бахтиер Иброхимович. — Однако необходимые меры приняты. Так, все самолеты, прибывающие из Юго-Восточной Азии, проверяют наши врачи — работники санэпидемстанции НАК «Узбекистон хаво йуллари» Минздрава республики. Они в специально отведенном в аэропорту помещении осматривают каждого пассажира, и лишь затем гость получает возможность ступить на территорию Узбекистана.

Должен отметить, что гости нашей страны с пониманием относятся к этим вынужденным мерам и никаких недоразумений не происходит.

На сегодняшний день мы не обнаружили ни единого случая «атипичной формы гриппа», как называют эту инфекцию, но понимаем, что расслабляться нельзя. В аэропорту введено круглосуточное дежурство медиков, подготовлены изолятор и стационар. Кроме того, в городской инфекционной больнице на всякий случай подготовлено отделение на 30 коек.

Аналогичные меры приняты на всех пограничных постах на государственной границе Узбекистана, где работают санитарно-карантинные пункты. Там медики осматривают каждого человека, пересекающего границу, беседуют с ним.

Кроме того, ведется разъяснительная работа среди авиаторов, пограничников и медицинского персонала — ведь мы столкнулись с новой для нас ситуацией.

Надеюсь, что все эти меры позволят поставить надежный заслон перед инфекцией и у нас заболевших не будет.

Кроссворд

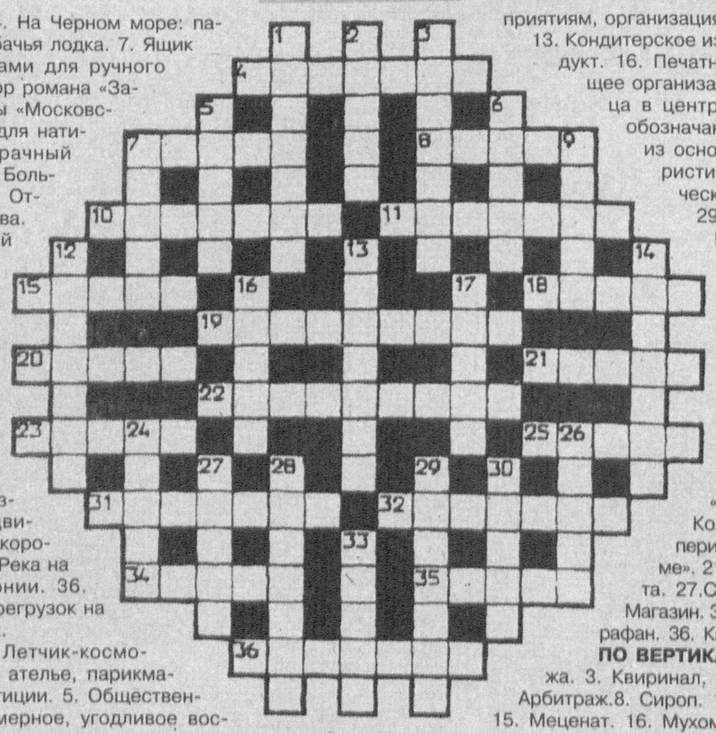

ПО ГОРИЗОНТАЛИ: 4. На Черном море: парусная плоскодонная рыбачья лодка. 7. Ящик с типографскими литерами для ручного набора. 8. Писатель, автор романа «Зависть». 10. Автор картины «Московский дворик». 11. Состав для натирания полов. 15. Прозрачный драгоценный камень. 18. Большое стоячее зеркало. 19. Отрасль народного хозяйства. 20. Участок, засеянный арбузами. 21. Французский океанограф. 22. Род гостиницы с полным содержанием для живущих в ней. 23. Торговое или промышленное предприятие. 25. Марка фотоаппарата. 31. Известный русский авиаконструктор. 32. Официальное удостоверение факта неуплаты в срок по векселю. 34. Резкое увеличение темпа движения в состязаниях по скоростным видам спорта. 35. Река на границе России и Эстонии. 36. Перевозка грузов без перегрузок на промежуточных станциях.

ПО ВЕРТИКАЛИ: 1. Летчик-космонавт. 2. Зал ожидания в ателье, парикмахерской. 3. Работник юстиции. 5. Общественное признание. 6. Лицемерное, угодливое восхваление. 7. Величина налога, взимаемого с единицы обложения. 9. Деталь часов. 12. Государственное пособие предприятиям, организациям для покрытия расходов. 13. Кондитерское изделие. 14. Молочный продукт. 16. Печатное издание, принадлежащее организации, учреждению. 17. Улица в центре Москвы. 24. Черточка, обозначающая вычитание. 26. Одна из основных физических характеристик материи. 27. Геометрическое тело. 28. Восхищение. 29. Государство в Западной Европе. 30. Момент взлета летательного аппарата. 33. Куртка военного образца.

Ответы на кроссворд, опубликованный 14 марта

ПО ГОРИЗОНТАЛИ: 1. Трелевка. 4. Форманта. 9. «Питирим». 10. Биржа. 11. Колли. 12. Лимонад. 17. Имперіал. 19. Синекура. 20. «Лакме». 21. Ягода. 22. Бетон. 24. Акита. 27.Стамеска. 28. Астахова. 31. Магазин. 33. Афера. 34. Ровер. 35. Сарафан. 36. Квадрига. 37. Штандарт.

ПО ВЕРТИКАЛИ: 1. Тамбурин. 2. Лонжа. 3. Квиринал, 5. Ожидание. 6. Аргон. 7. Арбитраж.8. Сироп. 13. Эпиграф. 14. Предмет. 15. Меценат. 16. Мухомор. 18. Ласка. 19. Смета. 23. Астматик. 24. Акваланг. 25. Аспирант. 26. Лабиринт. 29. Базар. 30.Гранд. 32. Доход.